WEST BANK S.A.
din 15 octombrie 2003
SANPAOLO IMI BANK
ROMANIA
ARAD, B-dul Revoluției nr 88
TELEFON : 284.888 ; FAX : 285.202

ADEVĂRUL
Cotidian independent Arad

ARIS S.A.
Partenerul întreprinzătorilor care se respectă
s.c. ARIS s.a. Arad
Calea Victoriei 33-35
Fax: 250.675
Tel: 256.488 257.337

Anul XVI, nr. 4102 | 12 pagini | LUNI, 5 IANUARIE 2004 | 5.000 lei
adevarul@arad.ro; adv.pub@arad.ro | http://adevarul.arad.ro
Publicație auditată de BRAT | Tiraj mediu zilnic vândut: 30 531

Optimismul românilor

Ștefan Tabuia

După somonul îngurgitat la Revelionul scandalagiului primar bucureștean Vanghelie, partidul de guvernământ dorește ca în acest an electoral românii să vadă viața în roz, să fie mai optimiști. Mai încrezători în capacitatea PSD de a ridica nivelul de viață al poporenilor. Dacă ar fi să ne luăm după agenția română de știri Mediafax, obișnuitul sondaj Gallup Internațional ar scoate România pe locul trei în „Topul Optimiștilor", devansată doar de americani și britanici, dar înaintea francezilor, germanilor, italienilor, grecilor, cehilor, polonezilor etc. Cu alte cuvinte, guvernnații lui Adrian Năstase au condus atât de bine treburile țării, încât românii au devenit brusc foarte convinși că în acest an le va merge mai bine decât în 2003!

Mijloacele de presă obediente față de PSD, ori pur și simplu neglijențe au prezentat făcătura Mediafax așa cum a fost ea împachetată, derutându-i pe românii care știau că în realitate noi suntem printre cele mai sărace popoare din Europa. Ne depășesc doar albanezii, dar dacă o mai mosmondim mult cu reforma economică s-ar putea să ne trezim chiar în urma tuturor europenilor. Cel puțin în „Evenimentul zilei" se arată că din datele preluate de pe site-ul oficial al Gallup Internațional nici vorbă să regăsim România între primele zece țări în „Topul Optimiștilor", necum să mai ocupe și un loc pe podium. Dintre cele 60 de țări care au format baza de sondare, primele zece sunt în ordine Hong Kong, U.N. Kosovo, Georgia, Azerbaidjan, USA, Australia, India, Argentina, Nigeria și Canada. De unde, atunci, România pe locul trei? Din fantezia celor de la Mediafax și din presul făcut de unele posturi de televiziune la picioarele liderilor PSD.

(Continuare în pagina 4)

Din 2004:

Pașapoartele la Prefectură, evidența populației la consiliile locale, iar problemele auto revin la Poliție!

Interviu cu dl. comisar-șef, Ion Gandă, șeful Serviciului de evidență informatizată a persoanei

– Mai întâi, La Mulți Ani! d-le colonel. Sau, mai corect, d-le comisar-șef. Apropo de ani. Cum îl apreciați, în două cuvinte, pe cel care a trecut?

– Eu zic că a fost unul bun. Pe toate liniile: începând cu evidența populației, pașaporte și terminând cu înmatriculările și radierile auto. Aceasta în condițiile în care, cu toate că volumul activităților a crescut foarte mult, schema de personal acoperă doar 81% din necesar.

– Fără îndoială că serviciul dv. este unul dintre cele mai complexe: el se ocupă și cu probleme de evidență a populației, și cu probleme de pașapoarte, și cu înmatriculări auto, și eliberări de permise auto, și cu... Și cu mai ce?

– Și cu problemele cu străinii...

– Cazierul judiciar - un alt cui al lui Ppepelea - la cine este?

– La Poliție.

– Oricum, și așa aveți destule pe cap...

– Avem, dar ne descurcăm, înființarea acestui serviciu, în anul 2000, având la bază ideea de ghișeu unic, respectiv de comasare în același loc a mai multor activități de larg interes. De ce? Evident, pentru a scurta alergăturile de tot felul, la care era supus cel interesat. De pildă, cel care locuiește la Sebiș și vrea să-și schimbe buletinul nu mai trebuie de-acum să vină pentru acest lucru la Arad, el depunând toate actele la Poliția din Sebiș, de unde va primi și buletinul. La fel și în cazul pașapoartelor.

Mircea Dorgoșan

(Continuare în pagina 5)

În acest număr

● **Din America, pentru „Adevărul", de la Gabriel Gherasim** *Pag. 7*

● **Virozele în topul apelurilor de la Salvare** *Pag. 3*

● **Divizionarele C arădene la jumătatea întrecerii** *Pag.9*

Primul nou născut este din Lipova

Alexandru Cătălin Babău este primul copilaș venit pe lume în anul 2004 la Maternitatea din Arad. S-a născut cu o greutate de 2,4 kg și o lungime de 45 cm, cu sprijinul dr. Iulius Miclea.

Foto: M. Szego

Noaptea dintre ani a adus „lumina" în căminul familiei Babău din Lipova, întrupată în Alexandru Cătălin, noul membru al familiei. Liliana și Ioan Babău au 29, respectiv 36 de ani. Ea este contabilă, iar soțul are o afacere în agricultură. „Cariera și problemele cotidiene ne-au ocupat tot timpul. Acum însă era momentul să avem un copil. Mi l-am dorit cu toată ființa mea. Soțul meu și-a dorit să fie băiat. Eu vroiam doar să fie sănătos! Acum suntem amândoi împliniți în adevăratul sens al cuvântului", povestește entuziasmată tânăra mămică.

Venirea pe lume a lui Alexandru Cătălin i-a luat prin surpindere pe soții Babău care se gândeau că își vor petrece Revelionul acasă. Dar nu a fost nici pe departe așa. **„Pe la ora 21 stăteam în pat și ne uitam la televizor, când m-au apucat durerile. Am venit repede la spital și la ora 2.30... a venit și el. Nu pot să spun că am avut o naștere ușoară, dar nici nu am avut probleme majore. Bucuria de a-l avea pe Alexandru a compensat suferința fizică. Acum, că totul a trecut cu bine, mă gândesc că va fi un copil norocos pentru că l-am născut într-o noapte deosebită, mai ales că a venit pe lume cu două săptămâni înainte de termen",** consideră Liliana Babău.

Lui Alexandru îi dorim și noi să fie norocos și sănătos iar părinților lui să aibă sănătate și putere să-l crească.

Madiana Popescu

Foto: St. Mátyás

În 2004, arădenii își doresc locuri de muncă și salarii mai mari

Pag.3

Aglomerație la frontierele arădene

Sâmbătă, punctele de frontieră arădene Nădlac și Turnu a u fost mult mai aglomerate decât de obicei. Timpii de așteptare au fost de aproximativ o oră și jumătate la autocare și de 45 de minute - o oră la mașini mici.

Ieri, traficul a mai scăzut însă se așteaptă o creștere semnificativă în următorele zile. Inspectorul șef al I.J.P.F. Arad, **Viorel Nemeș**, spune că se aștepta la „avalanșa" de cetățeni care vor ieși din țară după sărbători și că lucrătorii I.J.P.F. Arad sunt pregătiți pentru astfele de situații. **„La Turnu am dotat punctul cu calculatoare și sunt patru piste deschise. Se întorc în Europa românii care domiciliază acolo, sunt rezidenți sau au contracte individuale de muncă.**

O. B.

INTERNEXT
Acces liber fără parolă !
Trafic NELIMITAT !
891234
Tarife fără TVA:
TARIF I Luni-Duminica 8-22 3,52 eurocenti/minut
TARIF II Luni-Duminica 22-8 1,76 eurocenti/minut
(C.774/2003)
Info : 0257-285353; www.inext.ro

Centrul de Limbi Moderne
INTERNATIONAL FORUM
Str. G. Cosbuc, nr.1
Organizează un nou curs din 12 Ianuarie 2004
Engleză, Italiană, Germană, franceză
PREGĂTIRE EXAMENE CAMBRIDGE (FCE, CAE)
Înscrieri
05 - 16 Ianuarie (10-20)
10 Ianuarie (10-14)
Telefon: 257.223
(4044470)

Corleone
organizează
Nunti Botezuri
Mese festive
Preț echivalent în lei a 15 Euro / pers.
Informații și rezervări la tel. 210.944, 0788.318.580
(C.673/2003)

ÎNCHIRIEM (VINDEM) SPATII PRODUCTIE 500; 1000; 1500; 3000 m² TEL: 0721.269.705

Meditația zilei

Limbajul este îmbrăcămintea gândului.

Samuel Johnson

Calendar

Astăzi, Soarele răsare la ora 7 și 52 de minute și apune la ora 16 și 50 de minute. Au trecut 4 zile din acest an. A mai rămas 362 zile până în 2005.

Praznicul zilei: Biserica ortodoxă: Sf. Mc. Teopempt și Teona; Cuv. Sinclitichia (Ajunul Botezului Domnului - Post) **Biserica romano-catolică:** Karácsony után 2.vasárnap

Comenzi taxi

- **ALFA PLUS** 949; 349.349
- **TAXI ALFA** 22.88.88; 25.25.26; 0723-200.301; 0745-50.60.70
- **TAXI ARAD** 244.244; 274.444; 0722-755.440
- **DIESEL STAR** 212.222; 0722-361.011; 0745-645.645
- **EUROPA** 275.555; 0723-677.555; 0744-828.163
- **FAVORIT** 280.000; 281.111; 0740-083.333; 0742-409.992
- **VALI DIESEL** 280.705; 280.100
- **MIRCO MILI** 230.530; 230.730; 0740-152.828; 0723-062.366

Piața HOBBY

Păsări mici:

Papagal micul Alexandru: 100 Eu, papagal marele Alexandru: 100 de Eu, Papagal Nimfă: 350.000 de lei, papagal Rozelă: 1.5 milioane de lei, papagal Cântător: 450.000 de lei, papagal Peruș standard: 200.000 de lei, papagal Peruș normal: 150.000 de lei.

Hrană pentru animale

Tubiflex (mâncare pentru pești de acvariu): 10.000 de lei/porție, purici de baltă vii: 2.500 lei/porție, purici de baltă uscați: 6.000 lei/ pachet, mâncare combinată pentru papagali: 10.000 lei/pungă, semințe de floarea soarelui pentru papagali: 10.000/ pungă, semințe mei 20.000 lei/kg, ovăz 15.000 lei/kg, semințe cânepă: 10.000 lei/200 g, semințe in: 15.000 lei/500 g, semințe de rapiță: 10.000 lei/pungă, palaris 15.000 lei/500 g, amestec pentru papagali: 20.000 lei/kg, mâncare dafny pentru pești: 10.000-20.000 lei/pliculeț, vitamine fulgi 15.000 lei - 7 șapte pliculețe (meniu săptămânal), larve de țânțari pentru pești 15.000 lei/35 ml, mâncare pentru hamsteri (cereale combinate): 20.000 lei/kg, expandate pentru hamsteri: 20.000 lei/kg.

Pești acvariu: macropodus: 20.000 lei/pereche, molinezia:15.000lei/pereche, nigro: 5000 lei/buc, caras auratus:50.000 lei/buc, Scalari: 10.000/buc, plati: 15.000/ pereche, sifo: 10.000-15.000 lei/buc, cărășei 50.000 lei/buc, oconius 10.000-15.000 lei/buc, tetrazona 10.000 lei/buc, melci acvariu 10.000 lei/buc, gupi: 5000-7500 lei/buc, plante de acvariu: 20.000-80.000 lei/ buc.

Unelte și accesorii pentru pescuit:

Mulinete: 200.000-650.000 lei, mulinete performante: 80 de euro, juvelnic: 90.000-100.000 lei, cârlige: 2.000-3.000 lei/buc, fir nylon: 20.000-40.000/rolă, momeală porumb 35.000-70.000/borcan, băț simplu 200.000-300.000 lei, plumb 5.000-40.000 lei, plută pentru știucă 35.000 lei, scăriță pentru nylon: 10.000 lei, cutie din plastic pentru cârlige 40.000 lei, muște artificiale 10.000 lei/buc, râme roșii sau negre: 10.000 lei/porție, cucoț: 10.000 lei/porție.

B. O.

Meteo

Vremea va fi în general închisă și rece. Cerul va fi mai mult noros și pe alocuri vá ninge slab. Vântul va sufla slab la moderat din sector nordic. Dimineața în zonele joase, izolat ceață asociată cu chiciură.

Temperaturi maxime:
-6 la -3°C
Temperaturi minime:
-10 la -7°C.

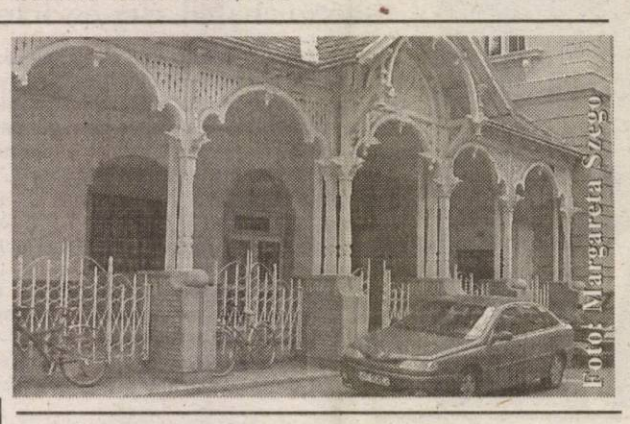

Horoscop

Luni, 5 ianuarie 2004

Berbec (21.03-20.04). De-abia a început anul că evenimentele au și prins să se succeadă cu repeziciune. Vi se întorc niște bani: chiar sunteți norocoși!

Taur (21.04-20.05). O prezență agreabilă emite semnale de simpatie. Se întrevede posibilitatea unei colaborări fructuoase.

Gemenii (21.05-20.06). Aveți intuiție și vă alegeți cu o achiziție convenabilă. Partenerul de viață are nevoie de susținere.

Rac (21.06.-22.07). Moralul e în ușoară derivă, nu vă convin niște vești. Sunteți convocați să redresați o situație.

Leu (23.07-22.08). Veți fi în centrul atenției. Pică și mici câștiguri financiare.

Fecioara (23.08-22.09). Rulați acte și bani. Se contează pe intervenția dvs. într-o chestiune delicată.

Balanța (23.09-22.10). Bani cu țârâita. Așa-i la început de an! Au loc întrevederi la care nu puteți rămâne indiferenți.

Scorpion (23.10-21.11). Bugetul este răscolit și trebuie refăcut urgent. Starea afectivă este într-un ușor dezechilibru.

Săgetător (22.11-21.12). Un element-surpriză: primiți vești de nota zece! Aveți un elan de zile mari.

Capricorn (22.12-19.01). Aveți o activitate laborioasă. Aveți parte de o întrevedere interesantă. Noutăți și bani de la serviciu.

Vărsător (20.01-20.02). Posibilă ofertă de lucru. Afacerile sunt în plină derulare. Confirmare scrisă, bani sau cadou.

Peștii (21.02-20.03). Instabilitate emoțională. Se conturează o promovare, un câștig de imagine. Vine sau sună cine trebuie.

Cele mai bune coruri bisericești

Câștigătorii concursului coral organizat de Parohia Ortodoxă Română Arad-Gai au fost după cum urmează: I - Corul mixt al Bisericii Ortodoxe Șega 1, II - Corul bărbătesc din Gai, III - corul mixt din Aradul Nou, mențiune - corul mixt Șega 2. Premiul special al juriului l-a obținut Corul „Armonia" al Catedralei iar maestrul **Gheorghe Flueraș** a fost premiat drept **cel mai bun dirijor**. Alături de cei enumerați mai sus câștigători au mai fost și cei care s-au bucurat de rezultatele artistice ale acestor formații corale.

HEMOROIZI
Cabinet privat Dr. ONIȚA
Consultații și tratament proctologic complet

Semne de alarmă:
- exteriorizarea hemoroizilor
- sângerarea
- durerea
- mâncărimea anală

Tratamentul:
- Nu necesită internare, anestezie și nici operație în 90% din cazuri
- Rezultate foarte bune
- Tarife reduse

ARAD TIMIȘOARA
www.madestetic.ro Tel. 0744.869.191; 210067 (4044284)

ADEVĂRUL
Cotidian independent Arad

Editor: S.C. ADEVĂRUL Arad S.R.L.
COD FISCAL R 1681938 ● COD SICOMEX 19.604 ● CERTIFICAT J 02/1886 / 31 X 1991 ● COD SIRUES 020956601 ● ISSN 1220 - 7489

Redacția și administrația: 310130 Arad, Bd. Revoluției nr. 81. Telefoane: SECRETARIAT - 281802, fax 280655, 280625; ADMINISTRAȚIE - CONTABILITATE - 281797; MICA PUBLICITATE - 210775; MAREA PUBLICITATE - 280904; CLUBUL PRESEI - 280989.

Consiliul de administrație: președinte - MIRCEA DORGOȘAN, telefon 281802, 280625; vicepreședinte - MIRCEA CONTRAȘ, telefon 280854; membri: LIZICA MIHUȚ, telefon 280070, ȘTEFAN TABUIA, telefon 280854, MIRCEA ȚÎȘCĂ, telefon 280904.

Colegiul de redacție: ȘTEFAN TABUIA (redactor-șef), telefon 280854; MARCEL CANCIU (șef secție foto), telefon 281701; ALEXANDRU CHEBELEU (șef secție sport), telefon 281701; GABRIELA GROZA (secretar general de redacție), telefon 280854; VASILE FILIP (șef secție cultură-învățământ-tineret), telefon 281855; 280003; IOAN IERCAN (șef secție politică), telefon 280943; DORU SAVA (șef secție social-economic), telefon 281738; NICOLAE OPREAN (șef secție actualități), telefon 281855; 280003; MIRCEA ȚÎȘCĂ (șef secție publicitate și difuzarea presei), telefon 280904; MIRCEA CONTRAȘ (vicepreședinte al consiliului de administrație), telefon 280854; MIRCEA DORGOȘAN (președinte al Consiliului de administrație), telefon 281802, 280625.

Tiparul executat la S.C. MEDIAGRAF S.A. ARAD, str. Feleacului F.N., telefon 250902, fax 250920

Adresa Internet http://adevarul.arad.ro

Tort cu mere pentru diabetici

4 gălbenușuri răscoapte, 4 gălbenușuri crude, 2 albușuri, 3 pastile de zaharină, 120 g unt, 60 g nuci, 2 mere mari

Se amestecă gălbenușurile răscoapte rase prin răzătoare cu gălbenușurile crude, cu 2 pastile de zaharină sfărâmate și untul frecat spumă. Se adaugă nucile mărunțite și se freacă împreună.

Se coace într-o formă unsă cu unt, timp de 45 de minute, și se lasă să se răcească.

Se bat cele două albușuri spumă, la care se adaugă o pastilă de zaharină pisată, apoi se amestecă cu merele rase pe răzătoare de sticlă. Cu această spumă de mere se îmbracă tortul.

Utilitare

PIEȚE, TÂRGURI

Astăzi este zi de piață la Curtici, Nădlac, Bocsig, Gurahonț, Moneasa, Pilu, Vladimirescu. Tot astăzi se organizează târg săptămânal la Gurahonț și Bârzava.

Mâine, marți, este zi de piață la Sebiș, Almaș, Apateu, Semlac, Sântana, Șilindia, Vârfurile.

PRIMĂRIA MUNICIPIULUI

Program de relații cu publicul (camera 5) luni-miercuri-vineri între orele 8-12; marți-joi între orele 8-12; 15-17 - tel. 284.744, tel. centrală 281.850.

FARMACII DE SERVICIU

- Farmacia **REMEDIUM** Arad, B-dul Revoluției nr. 52-54. Program luni-vineri: 7,30-20,00; sâmbătă 8,00-14,00. Telefon 233.195. Eliberează medicamente compensate și gratuite.
- Farmacia „**ALEXANDRA**", str. Tribunul Dobra, nr. 24 (stația tramvai Boul Roșu), tel. 282.062. Program luni-vineri: 7-22; sâmbăta: 8-18; duminica: 9-15. Eliberează medicamente compensate și gratuite
- Farmacia „**OMNIAFARM**", Calea Aurel Vlaicu, Bl. Z28, cu program zilnic de la orele 8,00-22,00. Telefon 271.724. Eliberează rețete gratuite și compensate.
- Farmacia **LIBRO PHARMA NON STOP** Calea Aurel Vlaicu 60-68 (lângă stadionul (UTA) telefon 212.992. Eliberează medicamente compensate și gratuite.
- Farmacia **TEAHAFARM**, B-dul Revoluției nr. 65. Program: luni-vineri 8-21, sâmbătă 9-13. Telefon 254.587. Eliberează medicamente compensate și gratuite.
- Farmacia **ELPIS PHARM** Micălaca, zona Piața Soarelui, str. Voinicilor, colț cu str. Păsunii, Bl. 193, sc. A, parter. Program: luni-vineri 8-20, sâmbătă 8,30-14. Tel: 259.619
- **Farmacia MELISSA** - Micălaca, str. Abrud Bl. 219, tel. 219.588. Program: luni-vineri: 8-20; sâmbătă 9-14. Onorează și rețete compensate și gratuite.

URGENȚE STOMATOLOGICE

- Cabinetul de pe str. Crișan (în spate la Gionelli) are program non-stop. Telefon: 253794.
- Cabinetul din B-dul Revoluției nr. 62, ap. 17. Zilnic: conform orarului (robot pe telefon); sâmbătă între 9-14. Telefon: 256.665.
- Cabinetul Stomatologic din Calea Victoriei nr. 7 A asigură zilnic urgențe, inclusiv sâmbăta, între orele 10-15. Telefon 0745.565.622.
- Cabinetul stomatologic din B-dul Revoluției nr. 95, etajul I, asigură urgențe, zilnic între orele 8-14, telefon 282.184.
- Cabinetul Stomatologic din str. Crișan nr. 6 (vizavi) de Complexul Stomatologic) asigură urgențe stomatologice. Luni-Joi: 13,30-19,00; Vineri: 9,00-15,00. Tel. 338.101.
- Cabinetul Stomatologic din str. Românului nr. 4 (lângă antichitățile de pe colț cu Metianu) asigură zilnic urgențe stomatologice între orele 9-13; 15 - 20. Telefon 0744/752.020; 0723/013.704.
- Cabinet stomatologic Bd. Revoluției nr. 62, ap. 6, asigură urgențe stomatologice în zilele 27, 29, 30, 31 decembrie și 2, 3 ianuarie, orele 9,00-13,00. Tel.; 256.665

DISPENSAR VETERINAR

Dispensarul veterinar din Aradul Nou efectuează zilnic, orele 8-16 (sâmbăta 8-12 și duminica) examen trichineloscopic, vaccinări antirabice și sterilizări câini-pisici, însămânțări artificiale. Telefon 287.298

CITIRE APOMETRE

Luni, 5 ianuarie: Calea Timișoarei, I. P. Pincio, I. Basarab, M. Tabacovici, Titan, G. Augustin, Diaconul Coresi, Petalelor, Gutuilor, N. Horga, C. Pavelescu, Bobâlna, Macului, Posada, Ficusului, Piersicilor, Nalbei, Movilei, Tribunul Mariș, Trifoiului, Mușcatei, Sunătoarei, Constituției, Colonistilor, Luminii, Molidului, Bagdazar, Coltișor, Ogorului, Ștefan cel Mare, Stan Dragu, Guttenbrun, Arinului Zimbrului, Castanilor, Popa Șapcă, Ana Ipătescu, Agricultorilor, Livezilor, Munteniei, Timișului

ADMINISTRAȚIA FINANȚELOR PUBLICE

Administrația Finanțelor Publice a municipiului Arad: Asistență contribuabili (impozitul pe venitul global) - telefon 280633, 280733, int. 198 (persoane fizice) și 125 (persoane juridice) între orele 8,00-12,00. Informații suplimentare la www.finantearad.ro

TELEFOANE DE URGENȚĂ

POMPIERI 981; 251.212
AMBULANȚĂ ARAD - 961 sau **251.313**
POLIȚIE: 955
Numărul de centrală telefonică al I. J. P. (Inspectoratul Județean de Poliție) Arad: 207.100.
S. C. DISTRIGAZ-NORD S. A. TÂRGU MUREȘ
Sucursala de Distribuție a Gazelor Naturale Arad, Dispeceratul permanent - telefon 236.928; 256.928
DERANJAMENTE CURENT ELECTRIC 235.991
S. C. SALUBRITATE S. A. ARAD
Dispecerat între orele 7,00 - 19,00, tel.: 280.873.
PROTECȚIA CONSUMATORULUI
B-dul Revoluției, nr. 50. Telefon: 257049
DIRECȚIA DE SĂNĂTATE PUBLICĂ - serviciul de permanență: 254.438
GARDA FINANCIARĂ
B-dul Revoluției nr. 79, telefon: 281119.
INSPECTORATUL TERITORIAL DE MUNCĂ ARAD
Str. Episcopiei nr. 11-13, tel.: 211762, 211862, 257251
AGENȚIA JUDEȚEANĂ PENTRU OCUPAREA FORȚEI DE MUNCĂ
Str. Gheorghe Lazăr nr. 20, tel: 281998, 211791.
POLIȚIA DE FRONTIERĂ: tel.: 959

CUR$UL VALUTAR

VALORI ÎNREGISTRATE LA SFÂRȘITUL ANULUI 2003

Denumirea valutei	BNR	BCR		BRD		Banca Transilvania		Banca Românească		Banca Romexterra		Alpha Bank	
		C	V	C	V	C	V	C	V	C	V	C	V
Euro	40994	40350	40850	40550	41100	40100	40800	40600	41130	40300	40900	40500	41000
Dolar S.U.A.	32798	32200	32700	32390	32930	32150	32900	32407	32882	32300	32850	32350	32880
Forint	157	147	162	151	160	148	157	-	-	151	158	-	-

Virozele - în topul apelurilor de la Salvare

Primele zile ale noului an au fost deosebit de aglomerate pentru cadrele medicale de la Serviciul Județean de Salvare. Spre deosebire de alți ani, când petrecăreți care au băut sau mâncat prea mult cereau sprijinul medicilor, în acest an situația este schimbată. Majoritatea apelurilor vin din partea pacienților cu afecțiuni respiratorii.

„Numărul cazurilor cu viroze respiratorii înregistrat în această perioadă este foarte mare. Nu pot să vă dau date concrete, dar oricum, cel mai mare procent din totalul solicitărilor este reprezentat de astfel de afecțiuni", informează dispecerul de serviciu de la Salvare.

Medicii recomandă în continuare evitarea aglomerațiilor, o îmbrăcăminte adecvată sezonului rece și, mai ales, o alimentație bogată în vitamine.

M. Popescu

„Mama și Copilul" - în atenția Ministerului Sănătății

Ministerul Sănătății a aprobat alocarea a 776 miliarde de lei de la bugetul de stat în vederea îmbunătățirii stării de sănătate a femeii și copilului în România. Banii vor fi alocați în cadrul **„Programului național nr. 3 de Sănătate a Copilului și Familiei"** pentru acțiuni care prevăd planificarea familială, dezvoltarea sistemului de asistență comunitară și promovarea alăptării.

Ministrul Sănătății, dr. Ovidiu Brânzan, a decis ca pe parcursul anului, 260 de asistente comunitare să fie repartizate în comunități locale din toate zonele țării pentru a acorda asistență de specialitate populației defavorizate, care nu se află înscrisă pe listele medicilor de familie. De asemenea, din bugetul programului, unui număr de peste 50.000 de copii și 200.000 de gravide li se vor administra gratuit, în scop profilactic, preparate cu fier și vitamina D.

„Domnul ministru a declarat că aceste măsuri de promovare și îmbunătățire a stării de sănătate și nutriție a copiilor, tinerilor și femeilor, se vor lua în scopul reducerii morbidității și mortalității materno-infantile. Trebuie create condiții optime pentru ca acești copii instituționalizați și nu numai, să crească într-un mediu sănătos" , a declarat d.na **Camelia Stoian**, director executiv adjunct al Direcției de Sănătate Publică Arad.

M. Popescu

În 2004, arădenii își doresc locuri de muncă și salarii mai mari

După vacanța prelungită de sărbători, începând de astăzi, noul an își intră, odată cu începerea lucrului, pe deplin, în drepturi. Cum va fi el, ce își doresc arădenii în noul an, am încercat să aflăm într-un reportaj realizat pe stradă. „Ce așteptați de la anul 2004?", a fost întrebarea pe care le-am adresat-o câtorva arădeni. În mare, răspunsurile lor au avut cam același numitor comun: sănătate (că-i mai bună decât toate!), fericire (fără de ea nu se poate), dar și avansări în plan profesional și mai multă înțelegere. Deși nu lipsit din nici unul dintre răspunsuri, latura financiară a fost, de regulă, trecută în plan secund...

Marius Popa (54 ani, șofer): „Îmi doresc ce-i mai bun, normal. Vedeți cum e treaba... Nu prea sunt vânzări și atunci nu vin nici banii. Mai mulți au șmecherii. La oamenii de treabă nu prea trage banul. Poate c-o să fie mai bine..."

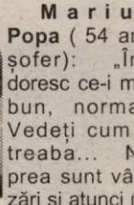

Nicoleta Voicu (34 ani, vânzătoare): „Mai multă fericire și noroc. Vreau să găsesc fericirea pe care am pierdut-o în 2003. Financiar, bineînțeles că n-ar strica o mărire de salariu".

elevă): „Să iau examenele de la sfârșitul anului și să-mi găsesc apoi un loc de muncă. Ar fi bine-venită și o locuință, pentru că vine și vremea când te gândești că trebuie să te descurci prin forțe proprii".

Călin Boluș (23 ani, șef-secție croitorie): „Un an mai bun. Sănătate și bucurii atât mie cât și familiei mele. Cu situația financiară pot spune că stau acceptabil. Asta nu înseamnă că n-ar fi loc pentru mai bine..."

Eugen Bălăban (74 ani, pensionar): „Cea mai importantă dintre toate este sănătatea, că de restul, ce să zic, avem destule: sărăcie, mizerie... Dar avem și oameni cu cap. În ei avem bază că schimbă lucrurile".

Alin Borta (26 ani, tapițer): „În primul rând, m-aș gândi la fericire. Și la bani. Îți trebuie ceva bani pentru orice ai vrea să faci astăzi. Ce-aș mai vrea în 2004? Împliniri în plan profesional și cât mai multe bucurii. Sper ca măcar o parte din ele să se îndeplinească".

Bianca Biszack (18 ani,

Mihai Altmann (22 ani, bucătar): „Mai multă prosperitate și noroc în viață. Să fie un an mai bun decât în 2003. Oamenii să fie mai înțelegători, să se ajute între ei. Salarii mai mari? Sigur..."

Dan Roman

Cronica măruntă

● Un cetățean din Republica Moldova a încercat să iasă din țară, prezentând la control un pașaport bulgăresc falsificat. În urma cercetărilor, s-a constatat că cetățeanul moldovean Valeriu T. (37 de ani) a intrat ilegal în România în prima zi a anului 2004 și intenționa să ajungă în Spațiul Schengen. Potrivit declarațiilor moldoveanului, pașaportul a fost cumpărat din Chișinău cu 300 de Euro. Potrivit purtătorului de cuvânt al I.J.P.F. Arad, subcomisarul Ion Mareș, împotriva cetățeanului în cauză s-a luat măsura nepermiterii ieșirii din țară și a întocmirii actelor premergătoare începerii urmăririi penale.

● Ieri noapte, în jurul orei 2,00, a izbucnit un incendiu la vagon de călători din Gara C.F.R. Arad. Trenul de care aparținea vagonul era garat pe o linie înfundată și era folosit de boschetari ca adăpost pe timp de noapte. Se presupune că incendiul ar fi fost provocat de o țigară aprinsă. Sau de focul făcut de boschetari să se încălzească. Din fericire, până la venirea pompierilor, incendiul a fost domolit cu instinctoarele de către ceferiști. În anii trecuți, boschetarii au mai provocat un astfel de incendiu, când au ars patru vagoane.

● În acest weekend, un stop cardio respirator a curmat viața unui bărbat de numai 56 de ani, domiciliat pe Aleea Tomuș, la blocul X6. Din păcate, medicilor de la Salvare nu le-a mai rămas altceva de făcut decât să constate decesul...

● În data de 3 ianuarie a.c., bufetul **S.C. Kelly**, din Zimand Cuz, a fost spart. S-au furat țigări și dulciuri în valoare de peste trei milioane de lei. Din păcate, polițiștii n-au reușit să identifice infractorii, care au dat dovadă că n-au fost în stare să se aprovizioneze cum se cuvine, înainte de Sărbători.

● În ultimele două zile, lumea a umblat disperată după pâine proaspătă. Dacă în frigidere s-a mai putut găsi ceva de mâncare, pâinea cumpărată în 31 decembrie a început să se usuce sau chiar s-a terminat. Din păcate, doar vreo două brutării au lucrat după data de întâi, la porțile acestora făcându-se o coadă apreciabilă. Nici măcar la Billa n-a fost pic de pâine, deși magazinul a fost deschis zilnic. De astăzi însă, gata, totul reintră în normal.

Scandal sângeros

Un țigan aranjat cu toporul !

În seara de Revelion, în jurul orei 22,15, pe strada Șezătorii din zona țigănească Kekeci, doi țigani au fost implicați într-un scandal violent. După ce au sta la un pahar de vorbă, cei doi, care erau și rude, au început să se certe din cauza unor datorii mai vechi. Unul dintre ei, mai impulsiv, a luat un topor și l-a lovit pe stăpânul casei în zona capului, rănindu-l la o ureche iar mai apoi la o mână. Nevasta victimei a alertat imediat țiganii din zonă care l-au prins pe agresor, i-au aplicat o corecție severă și l-au predat Poliției. Mașina de intervenția a Poliției a sosit la fața locului la puțin timp după ce scandalul a luat amploare. Deosebit de revoltați, aproximativ 80 -100 de romi au fost la un pas să-l linșeze pe agresor. Cu fața plină de sânge, acesta s-a adăpostit grabnic în duba Poliției. Comandantul Poliției Municipiului Arad, **Gheorghe Țica,** ne-a declarat că a fost o altercație care a izbucnit pe fondul consumului de alcool. **„Din fericire, consecințele nu sunt chiar așa de grave precum se anticipa. Vreau să menționez că, față de anii trecuți, am trecut peste Sărbători fără nici un incident major. Asta și datorită unei bune organizări și a numărului mare de efective care au fost pe teren"**, a precizat **Gheorghe Țica.**

Olimpiu Bulzan

Deces subit într-o sală de așteptare a CFR

În chiar prima zi a anului, într-o sală de așteptare a Stației CFR Arad, un cetățean a decedat, pe nepusă masă, așteptând trenul. Omul nu avea acte asupra lui și nici nu era cunoscut ca fiind un obișnuit al Stației. Cetățeanul părea, inițial, că doarme. Într-un târziu, cineva a observat că acesta nu face absolut nici o mișcare și a anunțat personalul stației. Aceștia au sunat la Poliție, care s-a deplasat imediat la locul incidentului. Bărbatul are în jur de de 45-50 de ani și va fi identificat, probabil, în următoarele zile, cu ajutorul bazei de date din cadrul Serviciului de Evidență Informatizată a Persoanei. Medicina Legală a stabilit că moartea acestuia a survenit din cauze naturale, în urma unui stop cardiac.

E. Pantea

Prima infracțiune la frontieră în 2004

Un sârb a vrut să introducă în țară o mașină furată

Lucrătorii Sectorului Poliției de Frontieră Nădlac au fost cei care au constatat la graniță prima faptă de natură penală din acest an. Un cetățean din Serbia s-a prezentat la intrarea în țară cu un autoturism Audi înmatriculat în Germania. Polițiștii de frontieră au conststat că certificatul de înmatriculare al autoturismului era eliberat de autoritățile germane, pe numele unei firme. Cetățeanul în cauză avea o procură de la acea firmă, neștampilată însă. În urma verificărilor, polițiștii au constatat că autoturismul era închiriat de la o firmă și nu a mai fost restituit. Fapt pentru care, mașina a fost declarată furată. Persoanei în cauză i-a fost întocmit dosar penal sub aspectul săvârșirii infracțiunii de tăinuire, urmând ca cercetările să fie aprofundate.

O. Bulzan

NOU
A.T.I.P.O. 1
Călătoriți prin noi în Europa!
TRANSPORT INTERNAȚIONAL DE PERSOANE
rapiditate, siguranță, prețuri minime
AUSTRIA-ITALIA-SPANIA-PORTUGALIA-GERMANIA-BELGIA-OLANDA-FRANȚA
SPANIA 110 EURO — REPREZENTANȚA LUCKY TOUR - SAIZ TOUR societate Spaniolă - Română
GERMANIA 50 EURO — REPREZENTANȚA PLETL, PRIAMUS, TRANSILVANIA TRANSPORT societăți Germano - Române
ITALIA 95 EURO — REPREZENTANȚA ERIKA INVEST, SAMEX, FIL societăți Italiano - Române
REZERVĂRI ȘI INFORMAȚII:
TEL.: 254.745, 281.028, 0788.43.68.48

ASIGURĂRI ATLASSIB
noi preluăm riscul
Cel mai bun randament în rezolvarea daunelor RCA!
*cf "Anuarul auto 2003"
Încheiați acum asigurarea obligatorie
RCA 2004
Reduceri la următoarele asigurări: CASCO 10 - 20 % clădiri și conținut 30%
puteți câștiga 2 Dacii Solenza și multe alte premii
Marele premiu Skoda Octavia

(c.17/2003)
numar unic de telefon 08010 200200 tarif normal
Agenție Arad b-dul. Iuliu Maniu bl.P2 ap.1 cod: 310169

★Armin MAYER Reisen★ ERIKA INVEST★
Transport de persoane Germania, Italia, Spania
ITALIA de la 95 EURO
GERMANIA de la 70 EURO
SPANIA de la 110 EURO

(c.a.689/2003)
● Asigurări medicale la prețuri minime
Str. Unirii nr.7 (la ARTEXIN - ATIC CENTER) Tel: 0257-214.399, 338550.
Str. 6 Vânători nr.2-4 0257-210.866; 214.044 0257-285.611, 0724 721 420.

ROMANIA - GERMANIA
Zilnic
Pleti

0257/561 377
0257/252 291
(c. 40-1/2003)
Siguranta si confortul FAC DIFERENTA !

La Arad - investiții de peste 3.100 miliarde lei în infrastructură

Pentru anul 2004, pe agenda de lucru a municipalității arădene se află o serie de proiecte de investiții având ca obiect modernizarea infrastructurii orașului.

"În primul rând intenționăm să finalizăm investițiile începute în anul 2003 și, de asemenea, am dori să demarăm noile proiecte, pe care le apreciem ca fiind de maximă importanță pentru locuitorii Aradului", a declarat pentru Rompres, primarul municipiului Arad, Dorel Popa.

Concret, este vorba despre investiția de la CET-ul pe lignit, unde se lucrează la Grupul energetic nr.2, echiparea tehnico-edilitară a zonei de locuințe arh.M.Tabacovici, canalizarea menajeră și pluvială în cartierul Bujac-Arad, întocmirea cadastrului edilitar și imobiliar al municipiului Arad, legătura rutieră între pasajul inferior Aradul Nou și podul rutier Micălaca-Arad, pentru finalizarea acestor investiții fiind necesare peste 2.000 miliarde lei.

În același timp, se are în vedere demararea unor ample proiecte de investiții a căror finanțare a fost deja aprobată, din această categorie făcând parte proiectele vizând canalizarea menajeră și pluvială în cartierul Gai-Arad, modernizarea arterei de circulație strada Pădurii-Piața Romană, extindere rețelei de apă în municipiul Arad, reabilitarea și modernizarea rețelei primare de termoficare CET, Centură ocolitoare Arad (etapa I), Rețele de canalizare menajeră în municipiul Arad-21 km, investiții pentru realizarea cărora sunt necesare peste 1.100 miliarde lei.

Optimismul românilor

(Urmare din pagina 1)

Dincolo de sondajul Gallup însă, este puțin probabil ca românii s-o ducă mai bine în acest an decât în cel precedent. De ce? Pentru că este un an în care trebuie îndeplinite niște angajamente față de instituțiile financiare internaționale și în mod deosebit cele asumate față de Uniunea Europeană în perspectiva integrării în 2007. Guvernul Năstase trebuie să procedeze obligatoriu la noi alinieri la prețurile europene ale petrolului și gazelor, la privatizarea ori la închiderea unor îndreprinderi de stat falimentare lăsând fără servicii și fără salarii alte zeci și zeci de mii de salariați. În multe domenii, ce nu s-a mișcat în cei 14 ani trecuți de la revoluție, va trebui urnit acum sub presiunea Europei. Din această perspectivă, românii nu au pentru ce să fie optimiști, fiindcă este prea puțin probabil să se bucure de un an 2004 mai bun decât a fost 2003. Poate doar cei întreținuți de partidul stat - și aceștia nu sunt deloc puțini - să se pricopsească cu ceva subvenții în plus de la guvern, având în vedere că 2004 este an electoral. Chiar prin buget s-au prevăzut sume mai mari pentru sarmalele lui Vanghelie și pentru cârnăciorii baronului Sachelarie din Bacău, încât în acest an românii vor avea și pâine și circ, așa cum aveau strămoșii lor romanii, din partea fericiților cezari.

Vom avea, poate, și o inflație mai scăzută, așa cum promit finanțiștii d-lui Năstase, dar parcă cifra de 9 la sută e prea optimistă, atâta vreme cât se aruncă în populație cu subvenții electorale.

Dacă pătura săracilor are totuși unele motive de optimism, nu aceleași perspective luminoase se deschid în 2004 și pentru partea cea activă a societății românești. Cei din clasa mijlocie - întreprinzători ori salariați cu lefuri de mii de euro - nu au de ce să aștepte zile mai bune de la putere dominată de un președinte incapabil să înțeleagă beneficiile introducerii cotei unice a impozitării. Menținerea impozitării progresive este, în actuala etapă de dezvoltare a economiei românești, o piedică grea în calea prosperității. Cât timp vom sta sub un Ion Iliescu convins până în adâncul sufletului de valorile nobile ale comunismului trădat de Ceaușescu, cei aproximativ 15 la sută dintre românii întreprinzători nu au ce fel de bine să aștepte de la actuala guvernare pesedistă. Cu social-democrația baronilor vom continua să ne zbatem în sărăcie încă vreo 20 de mandate electorale de acum înainte. Suficiente motive pentru a fi printre cei mai optimiști din lume!

Ceea ce va fi cu adevărat un câștig pentru România ține de finalizarea procesului de primire în NATO. Practic, doar parlamentarii din patru țări mai trebuie să acorde vot pozitiv și în sfârșit ne vom vedea acceptați pe deplin în NATO.

Evenimentul este prevăzut să aibă loc în primăvară, probabil prin luna mai, la viitoarea reuniune NATO de la Wasinghton. Privind global perspectivele țării în acest an nou, procesul de integrare europeană va fi accelerat, cu sau fără buna dispoziție a guvernanților. Cu sau, mai ales, fără o economie de piață funcțională, europenii de la Bruxelles ne vor împinge din spate pe drumul anevoios al prefacerilor pentru ca la data de 1 ianuarie 2007 să putem fi primiți în UE. Europenii ne susțin economic cu miliarde de euro și ne vor susține mult mai puternic atunci când economia noastră ineficientă va fi pusă față în față, la concurență liberă cu cea occidentală.

Piața Auto

Mașini străine:

Mercedes E 220 (2002): 20.900 Eu, Ford Sierra (1987): 2850 Eu, Audi A6 (2000): 22900 Eu, Audi 80 (1986): 2250 Eu, Ford Mondeo (1995): 6.800 Eu, Opel Calibra (1992): 5.900 Eu, Opel Corsa (2002): 7.700 Eu, Audi 100 (1985): 3.000 Eu, BMW 316 (1995): 7.900 Eu, Audi (2000): 14.300 Eu, Alfa Romeo (1987): 1.400 Eu, B.M.W.(1997): 4.800 Eu, Ford Mondeo (1994):4.900 Eu, Opel Astra (1993): 4400 Eu.

Mașini românești:

Dacia (1997): 1850 Eu, Dacia (1979): 650 Eu, Dacia (1985): 600 Eu, Dacia (1982): 850 Eu, Dacia (1998): 2.200 Eu, Dacia (1994): 1.500 Eu, Dacia (1991): 600 Eu, Dacia Super Nova (2001): 3.900 Eu, Dacia (1987): 850 Eu, Dacia Combi (1987): 22 milioane lei, Dacia Super Nova (2001): 4.500 Eu, Dacia Break (2001): 3.150 Eu, Dacia 1310 (1994): 1.800 Eu, Dacia (1987): 850 Eu, Oltcit (1988): 400 Eu, Dacia 1310 (1997) - 2.150 $.

B. O.

Foto: V. Muscă

Revelion la „Mănăstirea Gai"

Loto „6/49"
3, 2, 35, 45, 37, 31

Noroc:
0582687

LUNI, 5 IANUARIE 2004

TVR 1

7,00 Jurnalul de dimineață
7,30 Bună dimineața, România!
9,15 Desene animate
10,00 Caravana pre-mierelor - rel.
11,00 În mintea lui Herman - s.
12,00 Nocturne - rel.
13,00 Dincolo de hartă - rel.
14,00 Jurnalul de prânz
14,30 Teleenciclopedia
15,30 Pro patria
16,00 Kronika
16,55 TVR în direct
18,05 Sânge de țigan - s.
19,00 Jurnal Meteo Sport
20,00 Iartă-mă!
21,00 Adio, Europa! - s.
22,00 Talkshow
23,00 Jurnalul de noapte
23,30 Profesioniștii
0,30 American Buffalo - dramă, SUA' 96
2,10 Jurnal - rel.
3,10 Aventurile lui Wilhelm Tell - av., SUA, '90
4,55 Profesioniștii - rel.

TVR 2

8,30 D'ale lui Mitică - rel.
9,30 Rebelii - s.,rel.
10,20 Documentar - rel.
12,00 Film puzzle -rel.
12,30 Documentar
13,00 Știri
13,15 Dan Grigore - Un Paganini al clavirului - rel.
15,00 Primul pas
16,00 Atlas - rel.
16,30 Eco magazin
17,10 Rebelii - s.
18,00 Istorie și fizică în sec. XX-doc.
19,00 Miracole - s.
20,00 Telejurnal
20,30 Auto club
21,00 Rauzan - s.
22,00 Teatru TV: **Puricele** - adaptare după „La puce à l'oreille"
0,00 Mafia din Sankt Petersburg - s.
1,00 Telejurnal
1,30 Documentar - rel.
2,30 Formidabilii Baker Boys - f. rel.
4,30 Mafia din Sankt Petersburg - s., rel.

PRO TV

7,00 Știrile Pro TV
9,00 Noile aventuri ale lui Robin Hood - rel.
10,30 Diagnostic: crimă! - s.
11,45 Învață engleza cu Victor
12,00 Norm încurcă-lume - s.,rel.
12,30 Nikki - s., rel.
13,00 Știrile Pro TV
13,30 Taxi 2 - f. rel.
16,00 Tânăr și neliniștit - s.
17,00 Știrile Pro TV
18,00 Tânăr și neliniștit - s.
19,00 Știrile PRO TV * Sport * Vremea
20,15 Spionii în vacanță - comedie, SUA, 1993
22,00 La bloc (12)
23,00 Știrile Pro TV
0,00 Seinfeld - s., 2 episoade
1,00 Știrile Pro TV
2,00 Instinct criminal - dramă, Canada, 2000
4,00 La bloc - rel.
5,00 Diagnostic: crimă! - s.,rel.

TV ACASĂ

6,00 Povești adevărate - rel.
6,30 Club 700 - rel.
7,00 Valentina, grăsuța mea frumoasă - s., rel.
8,00 Iubire cu două fețe - s.,rel.
9,15 Stilul starului Renne Zellweger - rel.
10,00 Un bărbat adevărat - rel.
12,00 Învață spaniola cu Victor
12,30 Căsătorie de probă - rel.
13,00 Iubire fără de păcat - s.
13,45 Între iubire și ură - s. (AP)
15,00 Clona - s. (AP)
16,30 (AP) Totul despre Camila - s.
17,30 Povești adevărate
18,00 (AP) Amazoana - s.
19,00 Îngerul nopții - s. (AP)
20,00 Valentina, grăsuța mea frumoasă - s. (AP)
* Vremea de acasă
21,00 Legături de familie - s. (AP)
23,00 Iubire cu două fețe - s.
23,50 Micuța mea mamă - s.
0,15 Clona - s. (AP)
1,15 Povești adevărate - rel.

HBO

8,00 Băieții din viața mea - comedie, SUA, '01 (12)
10,10 Cinema, Cinema, Cinema
10,40 Belea mare în Miami - comedie, SUA, '02 (12)
12,05 Cher. Concertul de adio
13,10 Băieții noștri - dramă, SUA, '02 (12)
14,50 Suflete pierdute în Atlantida - dramă, '01 (12)
16,30 Domnul Destin - comedie, SUA, '90 (12)
18,20 Băieții din viața mea - dramă, SUA, '01 (12)
20,30 Pe platourile de filmare
21,00 Martorul - thriller, '03 (16)
22,35 Sub pământ S.R.L. - s.
23,30 Sirena roșie - thriller, Franța, '02 (16)
1,25 Nisipuri mișcătoare - thriller, SUA, '01 (16)

PRIMA TV

8,00 Videostar
9,55 Clip Art
10,00 Sunset Beach - s., rel.
11,00 Roseanne - s., rel.
11,45 Fiica oceanului - d.a.
12,30 Prietene și rivale - s. (AP)
14,00 Minute de milioane
16,00 În familie - s. (AP)
17,00 Roseanne - s. (AP)
17,30 Pitici și tătici - s.
18,00 Focus
19,00 Sunset Beach - s. (AP)
20,00 Afacerea Dreyfus - dramă, Marea Britanie, 1991
22,00 Focus plus
22,45 Avocatul diavolului - psihologic, SUA, '96 (12)
0,40 Clip Art
0,45 Afacerea Dreyfus - f. rel.
2,45 Chat TV

ANTENA 1-TV ARAD

6,00 Benny Hill - rel.
7,00 Observator
8,00 România mea
9,00 MacGyver - s., rel.
10,00 Soledad - s.
11,00 Isabella - s.
12,00 Îngerul păzitor - s.
13,00 Observator
13,15 Tonul câștigător
14,15 Ellen - s.
14,40 Îngerii lui Charlie - s.
15,30 Calea misterelor - s.
16,30 Păcatul - s.
17,30 Observator
18,00 Împotriva destinului - s.
19,00 Observator
20,00 Fulgerul albastru - acțiune, SUA, 1983
22,00 Observator
22,45 Efecte speciale - acțiune, SUA, 1986
0,30 Observator
1,30 Îngerul păzitor - s., rel.
2,30 Fulgerul albastru - f. rel.
4,30 Calea misterelor - s., rel.

TVR CULTURAL

10,30 Jurnal de modă - rel.
11,30 Destinații pe mapamond
12,00 Concert
13,00 Identități
15,30 Desene animate
16,00 Cine se teme de fantome? - s.
16,30 Ghidul gurmandului
17,00 Magazin cultural european
17,30 Arheologie
18,00 Destinul familiei Howard - s.
19,05 Ben Cropp și ...
20,00 Periscop
20,50 Comori universale
21,45 Comedia mută - Charlie Chaplin
23,20 Mortadella - f. rel.

B1 TV

7,00 Calendar ecumenic; 7,30 Știri; 8,00 Max It - retrospectiva - rel.; 8,30 Gala - rel.; 10,00 Fan X; 11,00 Top joc TV; 12,00 Viața în direct - rel.; 14,15 Enigma manuscriselor de la Marea Moartă-rel.; 15,30 Ne privește; 16,30 Viața în direct; 18,00 Știri; 18,45 Info economic; 18,50 Max It; **19,00 Beverly Hills, 90210 - s.**; 20,00 Ediția de seară; 20,30 Gala; 22,00 Nașul; 23,45 Viața în direct-rel.; 1,15 Știri-rel.; 2,00 Chat TV.

TV SPORT

9,00 Telesport; 9,30 Bowling; 10,30 Lumea curselor de cai; 11,00 Primera Division; 13,00 DTM curse de mașini; 14,00 Lumea motoarelor; 14,30 Lumea curselor auto; 15,00 Premier League; 17,00 X-tream; 17,30 Surf magazin 18,30 Telesport; 19,00 Rez. camp. Franței; 20,00 Rez. Primera Division; 21,00 Rez. Premiere League; 22,00 Fotbal din Premier League; 0,00 Telesport

NAȚIONAL TV

7,00 Trimineața
10,00 Even Steven -rel.
11,00 Dick - f. rel.
13,05 Muzică
14,00 Denver - d.a.
14,45 Horoscopul de mâine
15,05 Detectivi în paradis - s.
16,05 Inimi furate - s.
17,00 Șase destine - s.
18,00 A treia planetă de la Soare - s.
18,30 Naționala de bere
18,50 Sport/Știri
20,00 Complotul - f. '90
22,00 Iadul dezlănțuit - film
0,00 Știri
0,30 Serial - rel.
1,00 Nopți albe (SMS, chat)
4,00 Iadul dezlănțuit - f. rel.

REALITATEA

7,00 Jurnal; 7,45 Revista presei; 8,15 Trezirea la realitate; 12,00 Jurnal; 12,45 Revista presei; 13,00 Doc.; 14,15 eProfil; 15,15 Medical; 16,00 Jurnal; 16,45 Reportaj; 17,15 Audiența în direct - Simona Bălănescu; 18,00 Jurnal; 18,45 Reportaj; 19,30 În centrul atenției; 20,15 100%; 21,00 Jurnal; 21,45 Pastile; 22,00 Știrea de la ora 22; 23,45 Pastile; 0,00 Știri

Redacția Adevărul nu își asumă răspunderea pentru modificările ulterioare intervenite în programele TV

Din 2004:

Pașapoartele la Prefectură, evidența populației la consiliile locale, iar problemele auto revin la Poliție!

Interviu cu dl. comisar-șef, ION GANDĂ, șeful Serviciului de evidență informatizată a persoanei

(Urmare din pagina 1)

– Că veni vorba despre pașapoarte, spuneți-ne, d-le Gandă, în cât timp după depunerea actelor necesare pot primi pașaportul?

– Termenul legal este de 20 de zile, dar, în general, noi am scurtat acest termen la 8-10 zile.

– Știu că există însă și unele așazise cazuri de urgență, când poți primi pașaportul în doar trei zile...

– Da, există, cazurile fiind cele prevăzute în lege, și, în general, ele privesc situații precum o delegație iminentă în străinătate la o manifestare internațională, un deces al unei rude din străinătate, o operație la o clinică de dincolo și altele asemenea, în toate cazurile însă solicitantul de pașaport în regim de urgență trebuind să prezinte acte doveditoare.

– Așa, pentru aducere aminte, câți lei costă la ora actuală obținerea unui pașaport?

– 925.000 de lei, în acest preț fiind inclus tot, inclusiv fotografiile pentru pașaport, fotografii care se fac în laboratorul nostru.

– Dar pentru cazuri de urgență cât se plătește în plus?

– 100.000 de lei, pașaportul putând fi eliberat în astfel de cazuri în trei zile.

– Județul Arad are circa 487.000 de locuitori. Câți dintre aceștia au pașaport?

– Aproximativ 100.000, dar numărul nu reflectă întocmai situația reală, deoarece el cuprinde și pe cei care au un singur pașaport, dar și pe cei care și-au preschimbat de-a lungul celor 14 ani scurși de la Revoluție trei, cinci și chiar zece pașapoarte.

– Este limpede. Mai puțin limpede penru mulți este ce sunteți dv. acum: funcționari de stat sau polițiști?

– Începând din vara trecută noi suntem, conform legii, funcționari publici cu statut special de polițist.

– S-a reținut. O altă problemă: se aude că începând din acest an, Serviciul dv. va suferi unele modificări.

– Într-adevăr, din 2004, Poliția Rutieră urmează să primească înapoi biroul de înmatriculări și radieri auto, precum și cel de eliberare a permiselor de conducere, considerându-se că această activitate este mai aproape de specificul Poliției Rutiere. De asemenea, se preconizează transferarea Serviciului de pașapoarte la Prefectură, în acest sens prefecturile primind deja o organigramă corespunzătoare. În aceeași idee, Biroul pentru străini va trece la Poliție...

– Un moment, vă rog. Ce deosebire există între biroul pentru pașapoarte și cel pentru străini, ele părând - la prima vedere - cam asemănătoare?

– Ce se întâmplă? Biroul pentru pașapoarte are ca atribuții principale eliberarea de pașapoarte simple, pentru cetățenii români, în vreme ce Biroul pentru străini se ocupă de evidența străinilor, de prelungirea dreptului de ședere al acestora în România, ca și de combaterea imigrației ilegale a străinilor. În acest sens, la nivel central există deja un organism special, denumit Autoritatea pentru străini, iar la județe se vor înființa, în cadrul Inspectoratelor județene de poliție, Birouri pentru străini.

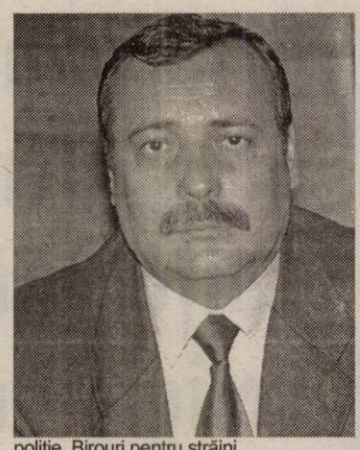

– A mai rămas Evidența populației. Ce se va întâmpla cu ea?

– Vă spun imediat, dar pentru aceasta trebuie să reamintesc că în sistemul actual avem la nivelul județului un birou de evidență a populației care coordonează activitatea de evidență a populației și de stare civilă, în paralel existând și funcționând formațiuni similare la nivelul municipiului Arad și al celor șapte orașe. Ce se intenționează? Simpul: ca acest Birou județean de evidență a populației și de stare civilă să treacă la consilul județean, iar birourile orășenești de evidență a populației și de stare civilă să intre în subordinea consiliilor orășenești respective.

– Și ce mai rămâne din actualul serviciu de evidență informatizată?

– Practic, nimic, dar, să sperăm că spiritul său de ghișeu unic nu va dispărea.

– Greu de închipuit cum se va mai păstra ideea de ghișeu unic cu o așa disipare a serviciilor și, mai ales, cu atâtea „soacre"! Încă o dovadă că la noi orice minune nu ține mai mult de trei zile! Nu este păcat de cei trei ani aruncați în vânt?

– Eu cred că nu vor fi aruncați în vânt, dacă se va reuși păstrarea tuturor servicilor în același loc, ca și până acum.

– Bine, bine, dar cum, dacă pașapoartele se vor muta la Prefectură, de înmatriculările auto se va ocupa Poliția, iar evidența populației va trece la Consiliul Județean?

– Știu eu, prin - de pildă - comasarea lor în aceeași clădire.

– Ar fi o idee, dar, de unde acea clădire: și încăpătoare, și situată central pentru ușurarea accesului populației? Poate dacă s-ar lua de la partide pentru că prea se lăfăie unele în spații de lux - situate toate pe centru! -, fără nici o justificare!

– Nu eu sunt cel care decide, știu însă că dl. prefect este preocupat de acest lucru și că una dintre variante ar fi clădirea în care funcționează în prezent Banca Națională.

– Sărind de la una la alta, se vorbește că în acest an va apărea un nou tip de carte de identitate având încorporat și nu știu ce fel de cip...

– Da, este, într-adevăr, în pregătire o nouă carte electronică de identitate, mult mai complexă decât cea actuală, de fapt un card care va conține și un cip cuprinzând o gamă mai largă de informații, având chiar și o amprentă digitală. În paranteză fie spus, conform Legii nr. 285/2003, această carte de identitate trebuie să se introducă începând cu data de 1 ianuarie 2004, dar, din informații de ultimă oră, se pare că ea va apărea abia din 1 ianuarie 2006.

– Domnule comisar-șef vă mulțumim pentru interesantele lucruri comunicate.

Foc la Vladimirescu și Agrișu Mare

Sâmbătă după-amiază, terasa de vară a unui local din Vladimirescu a fost mistuită de flăcări. Faptul că mobilierul era din lemn și terasa era înconjurată de trestie a făcut ca incendiul să se propage cu repeziciune. Au ars trei mese, șase bănci, un frigider, o ladă frigorifică pentru răcoritoare și ambalaje din plastic. Pagubele au fost estimate la aproximativ 40 de milioane de lei. Detașamentul de Pompieri Arad a intervenit cu două autospeciale reușind să stingă incendiul.

Altfel, primul incendiu din acest an a izbucnit la Agrișu Mare unde au ars șase tone de tulei de porumb. Pagubele se ridică în acest caz la 10 milioane de lei.

B.O.

Astăzi, se termină vacanța elevilor și studenților

Elevii și studenții se întorc de astăzi la cursuri. Duminică, 4 ianuarie 2004, este ultima zi a vacanței de iarnă, deși Sărbătorile continuă cu Boboteaza (pe 6 ianuarie) și cu Sfântul Prooroc Ioan Botezătorul (pe 7 ianuarie).

Cei 3,3 milioane de elevi încep de luni semestrul al II-lea din anul școlar 2003/2004. Până pe 18 iunie 2004, când vor lua vacanța de vară, elevii vor avea 22 de săptămâni de cursuri, întrerupte între 3 și 18 aprilie de vacanța de Paște.

Absolvenții claselor a VIII-a vor încheia cursurile cu două săptămâni mai repede, având în vedere că pe 14 iunie 2004 începe Testarea națională, iar absolvenții claselor a XII-a vor termina școala cu o săptămână mai repede, Bacalaureatul începând pe 21 iunie.

Și pentru studenți ia sfârșit vacanța de iarnă, aceștia urmând să mai parcurgă două săptămâni de activități didactice, după care vor intra în sesiunea de examene de iarnă. Singurii care se vor mai bucura încă o săptămână de vacanță vor fi studenții Academiei de Studii Economice din București, unde cursurile vor fi reluate pe 12 ianuarie 2004.

Deși există un proces pentru concesionarea iluminatului public

Primăria o dă înainte cu Luxten

În bugetul municipiului Arad pentru anul 2004, buget adoptat în ultima ședință a anului trecut, Executivul Primăriei, prin „vocea" viceprimarului Emanoil Voicu, a propus alocarea sumei de 25 de miliarde de lei pentru iluminatul public.

În nota de fundamentare se arată că **„în urma desfășurării procedurii licitației publice deschise pentru concesionarea serviciului de iluminat public din municipiu și adjudecării contractului de concesiune de către S.C. Luxten Lighting Company, modernizarea, extinderea, întreținerea sistemului de iluminat public și plata consumului de energie electrică vor cădea în sarcina concesionarului. Contravaloarea acestora pentru anul 2004, conform graficului de plăți, este de 80 de miliarde de lei, incluzând TVA (2 milioane de euro la cursul de 40.000 de lei/euro)."**

Ca urmare a acestor considerente, s-au alocat 25 de miliarde de lei din cele 80 solicitate, reprezentând o creștere cu 132% față de execuția anului trecut.

Deși în referatul întocmit de Primărie se precizează numele firmei care a câștigat licitația pentru sistemul de iluminat din municipiu (Luxten), trebuie menționat că, deocamdată, cazul se află pe masa instanței, din cauza contestației depusă de cealaltă firmă - Elba Philips Timișoara - o altă participantă la licitația de anul trecut. Elba a acționat în judecată Consiliul Local Municipal invocând organizarea defectuoasă a licitației, fără respectarea prevederilor legale și în avantajul firmei Luxten.

Cu toate acestea, deși Justiția va trebui să se pronunțe în acest caz, Luxten promite lucrări de 2 milioane de euro, iar Consiliul Local a aprobat deja prima tranșă în valoare de 25 de miliarde de lei. Pentru că totul costă, nu-i așa? Chiar mai mult cu 1 milion de euro decât oferta promovată de Elba Timișoara... Așa că, Primăria va scoate destui bani din buzunare pentru miraculosul proiect. Că doar sunt bani publici! Iar la sumele care se vehiculează, mai că ne vine să credem că Aradul va deveni un Las Vegas în miniatură.

Sorina Ambruș

Gunoiul menajer mai scump la Arad

În anul 2004, municipalitatea arădeană va trebui să plătească pentru depozitarea gunoiului menajer suma de 117,9 miliarde lei, potrivit calculului făcut de executivul Primăriei municipiului Arad, calcul în care s-a ținut seamă de taxele stabilite de firma ASA, cea care gestionează recent inauguratul deponeu ecologic.

În condițiile în care tarifele stabilite de către firma ASA pentru anul 2004, de 18,3 euro/tonă - pentru depozitare, respectiv 22 euro/tonă - colectare și transport, și având în vedere că, în municipiul Arad se adună circa 60.000 tone de gunoi anual, municipalitatea arădeană a apreciat că, pentru a face față onorabil, ar avea nevoie în acest an de 117,9 miliarde lei.

În cele din urmă, după discuții destul de aprinse între consilierii locali și reprezentanții executivului Primăriei, taxa specială de salubritate a fost stabilită la 425.000 lei/persoană/an, pentru persoane fizice, respectiv 425.000 lei/mc/an pentru agenți economici, față de 339.000 lei cât s-a plătit în anul 2003, diferența urmând să fie acoperită în timp.

La acest început de drum al anului 2004, urez tuturor arădenilor indiferent de etnie, religie sau culoare politică,

multă sănătate, fericire şi un călduros

La Mulţi Ani!

Bunul Dumnezeu să vă călăuzească paşii spre pace, armonie, bunăstarea familiei şi a prietenilor voştri.

Al dumneavoastră,
senator Dorel Constantin Onaca

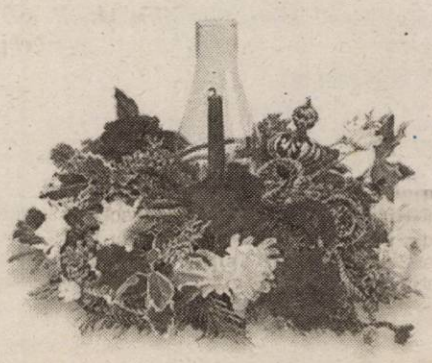

(3928070)

La conferirea Ordinului Național

Serviciul Credincios în grad de cavaler rectorilor universităților arădene

Universitatea „Aurel Vlaicu”

Universitatea „Aurel Vlaicu”, comunitatea academică cea mai numeroasă din Arad, în acest moment, binemerită onoarea de a i se conferi Serviciul Credincios în grad de Cavaler. Această distincție nu este rezultatul unor sponsorizări de cărți sau de statui, ci vine să sublinieze strădaniile, deopotrivă, ale cadrelor didactice și ale studenților.

Aradul se poate mândri și prin Complexul universitar M, un admirabil imobil cu 9.900 m. p. spații de învățământ, în totalitate informatizate în rețele de date și voce, fapt unic în învățământul superior românesc, după cum aprecia Președintele Ion Iliescu. În anul 2004, alte două amfiteatre de câte 250 de locuri și o modernă și performantă sală de sport se vor adăuga zestrei materiale a Universității „Aurel Vlaicu”.

Președintele României, în recenta sa vizită, a subliniat că Aradul este **centru universitar, cu două universități distincte, una de stat și una particulară**, așa după cum precizează Hotărârea de Guvern și ele reprezintă două direcții paralele și independente în cadrul învățământului superior românesc.

Universitatea „Aurel Vlaicu” are un real prestigiu, dovadă fiind și personalitățile de excepție care neau onorat de curând, de la **Președintele Academiei** la **Andrei Pleșu** și **Gabriel Liiceanu**, de la **prof. univ. Ecaterina Andronescu** la **părintele inteligenței artificiale, Lotfi Zadeh**, de la **prof. univ. Theodor Stolojan** la **Directorul Institutului de Lingvistică al Academiei Române** și la **Președintele Societății Naționale de Chimie**, de la Înalt Preasfinția Sa Nicolae, mitropolitul Banatului la Preasfinția Sa Sofronie, episcop al românilor din Ungaria.

Ne dorim cu toții ca anul 2004 să fie un an al exigențelor academice iar în fața gratuității publicitare să triumfe adevăratele valori academice și științifice.

Prof. univ. dr. Lizica Mihuț, Rector

Universitatea de Vest „Vasile Goldiș”

Întreaga comunitate academică a Universității de Vest „Vasile Goldiș” a primit cu deosebită satisfacție faptul că rectorului instituției, prof. univ. dr. Aurel Ardelean i-a fost conferit Ordinul Național Serviciul Credincios în grad de Cavaler, prin Decretul Președintelui României Ion Iliescu, publicat în Monitorul Oficial al României, partea I, nr. 913/19.12.2003.

Ordinul conferit în temeiul prevederilor art. 94 lit. a) și ale art. 100 din Constituția României, republicată, precum și ale art. 4 alin (1), ale art. 6 lit. A pct. II și ale art. 11 alin. (1) pct. I.2 din Legea nr. 29/2000 privind sistemul național de decorații al României, cu modificările ulterioare, este un semn de apreciere pentru contribuția deosebită la dezvoltarea învățământului românesc, pentru întreaga activitate didactică și de cercetare.

Comunitatea academică a Universității de Vest „Vasile Goldiș” vede în această distincție o recunoaștere a meritelor științifice și manageriale ale Rectorului-fondator al Universității de Vest „Vasile Goldiș”.

Din America, pentru „Adevărul”, de la Gabriel Gherasim

Gânduri pentru Basarabia

Un basarabean aflat în Statele Unite ne-a trimis articolul reprodus mai jos în care își manifestă sentimentele vizavi de conaționalii noștri aflați într-o altă țară, „moldovenească”, recunoscând și punând în evidență greșelile și lipsa de implicare a celor din diaspora și din țară pentru o singură patrie a românilor care, cu toții de la „Râm se trag”.

Pentru orice român care a ajuns să vadă Basarabia în ultimii zece ani, capitala Chișinău, cu verdele străzilor sale curate și parcurile atent îngrijite, dorința de a se reîntoarce devine o preocupare constantă. Românismul statuii Lupoaicei, cu puii din Chișinău este tot atât de autentic și de admirat ca și românismul statuii lui Mihai Eminescu din București. Ziarele, cărțile, numele străzilor, piețele, oamenii de la țară și orășenii, muzica, portul și gospodăriile sunt tot atât de românești ca și cele de dincoace de Prut. Sfântul Ștefan cel Mare și Eminescu sunt tot atât de români acolo ca și în restul România, iar cetatea de la Soroca are tot atât de mulți eroi români în pământ, care ne-au apărat neamul de invaziile străine de peste Nistru, ca și cetățile românești din Transilvania.

Pentru că am fost prea comozi în promovarea interesului nostru pentru Basarabia și față de compatrioții noștri dintre Nistru și Prut și nu am conlucrat cum trebuie la revitalizarea conștiinței românești de acolo, ceea ce a dus la un Voronin cu comuniștii lui astăzi la putere; pentru că nu am făcut lobby intereselor românești din Basarabia în America de Nord, au rămas rușii cu armata de ocupație în Estul Republicii Moldova; pentru că nu ne-am ocupat cum trebuie de soarta „lotului Ilașcu”, mai există astăzi o Transnistrie și niște patrioți români închiși în pușcăriile rusești de acolo; și pentru că am contrapus identitatea noastră ca români față de identitatea noastră ca americani, - în loc să le considerăm valori paralele -, ne-am pierdut pe lângă limba proprie și mândria valorilor strămoșilor noștri, și acel colț de inimă românească pe care ar trebui să fie înscris permanent cu evlavie și mândrie numele Basarabiei române.

După vizitarea unor instituții academice ca Liceul Mircea Eliade și Liceul Româno-Francez din Chișinău, a Universității de Stat, a Universității Moldo-Americane și a altor instituții școlare, politice, sportive, intelectuale și caritative din capitala Republicii Moldova, după ce împarți masa cu intelectuali români din Chișinău, cu muncitori basarabeni din Orhei și cu gospodari români din Transnistria, autorul acestor rânduri a plecat mândru de spiritul blând, dar puternic al românilor din Republica Moldova, care în ciuda unor campanii viscerale de rusificare și a unui război de pedepsire a românismului care încă mai are cicatrici dureroase în orice fibră a societății românești din Basarabia, continuă să existe, să crească și să respingă repugnantul imperialism rusesc, și asta prin conservarea propriei ființe naționale, care se întâmplă să fie și ființa noastră, a românilor din America.

Am revenit în SUA cu o doză bună de speranță față de perpetuarea limbii și culturii românești și la viitoarele generații de români americani. Asta pentru că, dacă compatrioții noștri din Republica Moldova au rămas fideli limbii și culturii românești, după atâtea atacuri și trădări, cu atât mai mult putem și noi, româno-americanii, să ne perpetuăm cultura și limba, în paralel cu cea a țării gazdă în care am cerut noi să venim.

Și astfel, prin ajutarea compatrioților noștri moldoveni, prin ajutoare materiale, lobby în fața politicienilor noștri și prin rugăciunile noastre pentru ei la bisericile românești din America de Nord, vom putea, de fapt, să ne înțelegem noi mai bine pe noi înșine, să ne respectăm mai mult pe noi înșine prin identificarea cu mândrii și demnii români basarabeni și prin primirea de inspirație de la ei asupra propriei noastre identități românești, care așteaptă să fie regăsită și reapreciată de noi pe continentul american, fără luptele și sacrificiile prin care trec românii din Republica Moldova.

N.R. ***Pentru a continua publicarea altor articole, ar trebui, stimate d-le Gherasim, să ne cunoaștem mai bine. Ne-ar veni în sprijin o scurtă prezentare autobiografică (curriculum vitae) din care să rezulte cine sunteți, cu ce vă ocupați în SUA, dacă sunteți ziarist unde publicați, iar în legătură cu promisiunea dvs. de a ne trimite interviuri cu reprezentanți de frunte ai Moldovei dorim să știm dacă au mai fost publicate sau nu și unde.***

În speranța că ne vom cunoaște mai bine, rămânem interesați de viața românilor din America, de activitatea lor economică, spirituală, culturală, politică ori comunitar-etnică.

Societatea de Asigurări
INTERAMERICAN
ROMANIA MEMBER OF EUREKO GROUP
ASIGURAREA OBLIGATORIE AUTO
CITROËN
MARELE PREMIU
C2

Vino la INTERAMERICAN să-ți faci asigurarea obligatorie auto
și-ți dăm obligatoriu un cupon care te înscrie pentru tragerea la sorți.
Avem pentru tine mari premii, obligatoriu de câștigat,
și mari reduceri pentru fiecare client!
1 asigurare de viață în valoare de 1.000.000.000 de lei
30 cupoane x 120 litri carburant auto
40 telefoane mobile și cartele preplătite CONNEX®
50 cupoane în valoare de 55 Euro pentru asigurări de locuință
În plus, pentru fiecare asigurare RCA încheiată primiți GRATUIT
Asigurarea de Accidente a Șoferului în valoare de 10.000.000 lei
și beneficiați de reduceri la următoarele asigurări:
10% la „MAȘINA TA“ 10% la „CASA TA“
(3761458)
Telefon: (0257) 213 366; 561 003 www.interamerican.ro

Gara CFR Arad - adăpost de noapte pentru boschetari

În mod normal, o stație CFR ar trebui să fie doar un loc în care oamenii să aștepte venirea trenului. În realitate însă, lucrurile sunt un pic mai diferite... Ce se întâmplă atunci când un asemenea loc de tranzit, Gara CFR Arad, de exemplu, devine un atentat la pudoarea și sănătatea călătorului, care nu vrea decât condiții civilizate într-o incintă publică? Câteva răspunsuri, în cele ce urmează...

Clădirea gării ne întâmpină rece și neprietenoasă. Dar mai ales murdară. Este, deja, trecut de miezul nopții. Câte un călător întârziat își caută drum spre peroane, în timp ce pe holul sălii de așteptare stau, sprijiniți pe calorifere, mai mulți tineri. Discută zgomotos, înjură și se îmbrâncesc. Aproape fiecare e „înarmat” cu o pungă în care are aurolac. Din când în când, câte unul se desprinde de grup, privește în stânga, în dreapta, apoi începe să sufle... „**Eu n-am mai tras de două săptămâni. Nu-i obligatoriu să tragi în fiecare zi, da' nu te mai poți opri. Câteodată vine nebunia, așa, pe mine și atunci mă droghez două zile**,” spune unul dintre ei. A făcut majoratul luna trecută, iar în gară vine de vreo patru-cinci ani. Continuă: „**Am și un sponsor - pe unchiu-meu din Elveția. Eu stau în Checheci. Am tată beți. Dar îi mai ajut pe părinți că așa e bine**”.

Ana a împlinit, de asemenea, nu demult, 18 ani. Nu are însă nici un sponsor și se descurcă cum poate. Vorbește încâlcit, sub efectul aurolacului: „**Mama a vândut casa și a plecat în Portocalia. Tata e dilău**”. Vine în gară pentru că așa fac și ceilalți. Seară de seară, până la trei-patru dimineața, după care se duce „**pe acolo, după aia e o stradă, între blocuri... Da' să n-audă ceilați că vreau și ei să vină...**”

La un alt calorifer, un individ „scrijelit”, cu o mână înfășurată într-un bandaj jegos, începe să-și scuture în stânga și-n dreapta claia de păr: „**De vânzare, de vânzare... Care vrea păduchii?...**” Ceilalți se feresc, în timp ce „Bin Laden” îl aleargă bezmetic pe câte unul, amenințând să corcească rasele de păduchi între ele: „**Ce, bă, tu nu ai?**”

Un altul deschide geamul, se uită iscoditor după patrulă și o tulește afară. Dar nu dispare în noapte. Pentru moment, îl „frământă” alte probleme. Se oprește la câțiva metri de clădire, apoi își trage jos nădragii: „**Ce faci, mă, acolo te c...?**”, îl apostrofează unul dintre cei rămași înăuntru.

Este numai o felie din imaginea care te întâmpină, noapte de noapte, în Gara CFR Arad. Aici își duc veacul nici mai mult nici mai puțin de 112 boschetari. 80 dintre ei s-au aciuat în gară venind de prin din alte județe. Aceleași fețe, aceași poveste: „**în ciuda acțiunilor repetate de curățenie, care se fac în gară, boschetarii se întorc mereu la Arad,**” spune **Ioan Feieș**, comandantul Serviciului Transporturi Feroviare din cadrul Poliției Arad. Prin urmare, chiar nu se poate face nimic în privința lor?

Dan Roman
Foto: Șt. Matyaș

La UTA

Încă o săptămână de pauză

Oarecum surprinzător, cei de la UTA au hotărât să amâne startul pregătirilor, care era programat astăzi. Antrenorul Borugă ne-a declarat, aseară, că **„nu sunt puse la punct toate problemele de la club."** Asta înseamnă, probabil, că organizarea la nivelul lotului de jucători nu este finalizată, până acum doar timișorenii Bota și Goșa fiind cumpărați de clubul arădean. Pe de altă parte, deși doresc să se despartă de mai mulți jucători, cei de la UTA nu au găsit negustori cu care să facă tranzacții.

Fără doar și poate, există și probleme financiare, care le dă bătăi de cap conducătorilor. Și acesta poate fi un motiv pentru care s-a amânat reluarea pregătirilor, mai ales că sunt restanțe financiare față de jucători, trebuind plătite salarii de anul trecut.

În această situație, UTA va reveni din vacanță peste o săptămână, adică pe data de 12 ianuarie. Atunci vom ști mai multe despre lotul de jucători, despre situația financiară și viitorul clubului, obiectivul fixat, promovarea în Divizia A, nefiind unul ușor de realizat. Așadar, o săptămână în plus de gânduri și frământări, la capătul căreia sperăm să auzim numai de bine.

Leo Sfâra

Baschet masculin

Cu forțe proaspete

Aseară s-a reunit în Sala Polivalentă, B.C. West Petrom Arad. Au răspuns convocării pentru primul antrenament, Tordai, Tosic (aproape refăcut), Shenai, Laza, Boric, Betea, V. Mocanu, Dehelean și Iov. Zilele acestea sunt așteptați să se alăture echipei, Țega Moceanu, Toroman și Haslett. În ceea ce îl privește pe Wayne Clark, suspendat de conducere, acesta este conform unor surse - în tratative avansate cu Tekelspor Istanbul, urmând să părăsească gruparea. Astăzi va ajunge la Arad, noul antrenor principal, Predrag Baznarevic. El nu va veni cu mâna goală, luni respectiv marți trebuind să sosească, apoi să fie testate posibilele achiziții ale iernii, sârbii Mladen Girovski și Goran Zaric. Termenul limită de legitimare a acestor jucători este de 15 ianuarie. În cursul dimineții de azi este programată o ședință de forță, pregătirile continuând pe plan local, cu două antrenamente zilnice. S-a renunțat la cantonamentul de la Bușteni, acesta fiind considerat inoportun. În altă ordine de idei, nu s-a stabilit încă o înțelegere cu Keravnos Nicosia, privitoare la ordinea disputării partidelor din sferturile FIBA Europe Cup. Returul campionatului autohton debutează pe 31 ianuarie.

Adrian Hărțău

Baschet feminin

B. C. ICIM ia drumul stațiunii Băile Felix

Pentru fetele de la B. C. ICIM vacanța de iarnă s-a dovedit a fi una de scurtă durată. Ieri, la Sala Sporturilor „Victoria", antrenorul Dan Moraru a sunat adunarea, iar astăzi echipa arădeană ia drumul stațiunii Băile Felix, unde își mută cartierul general până pe data de 13 ianuarie. Componentelor lotului li s-au alăturat încă trei jucătoare, două din Satu Mare (Anita Meszaros și Enikö Tarța) și una din Ploiești (Daniela Ionescu), pentru acomodare în cazul unui eventual transfer al lor în vară la formația arădeană.

În stațiunea orădeană, ședințele de pregătire vor fi două la număr, una în aer liber și cea de-a doua la sala din Oradea, unde vor putea susține și partide cu caracter de verificare în compania echipei din localitate.

Pentru B. C. ICIM luna ianuarie este una plină. În perioada 21-25 ianuarie, la Râmnicu-Vâlcea va avea loc Cupa României, iar în data de 31 a acestei luni se va da startul părții secunde a Campionatului Național.

Adela C.

BOX

Succese ale sportivilor de la „Silva Lazăr" Motorul, în Ungaria

Când alții făceau ultimele pregătiri pentru întâmpinarea noului an, un grup de pugiliști de la „Silva Lazăr" Motorul Arad au onorat o invitație la o gală de box în Ungaria. Iar sportivii pregătiți de Dionisie Szekely și Florian Barna au câștigat Cupa Anului Nou, în turneul de la Hodmezövasarhely (Ungaria).

Patru dintre sportivii deplasați în țara vecină s-au impus la categoriile lor de greutate: **Ciprian Neiki** (cat. 40 kg, copii), **Bogdan Farcaș** (cat. 46 kg, cadeți), **Georgian Neiki** (cat. 57 kg, cadeți) și **Mădălin Roșu** (cat. 66 kg, cadeți). În schimb, cadetul de 48 kg, Flavius Grigoraș a pierdut finala.

O cupă frumoasă a primit **Ciprian Neiki** pentru titlul de cel mai tehnic boxer al competiției.

Deplasarea sportivilor a fost asigurată grație eforturilor financiare ale patronului clubului, Vasile Lazăr și ale președintelui secției de box, Adi Buș.

D. Scridon

AIPS a desemnat cei mai buni sportivi ai lumii în 2003

În mod tradițional, Asociația Internațională a Presei Sportive (AIPS), care numără 143 de țări membre, și Comisiile specializate ale AIPS (grupări profesionale ale jurnaliștilor specializați în diferite discipline) desemnează Sportivul, Sportiva și Echipa anului, precum și cel mai bun Centru de Presă.

Învingătorii - sportivi, echipă - sunt răsplătiți cu un Trofeu de argint, donat de Asociația Națională a Presei din Grecia, în timp ce pentru cel mai bun Centru de Presă trofeul este oferit de Asociația Presei Sportive din Ungaria.

Reamintim că printre laureații AIPS, în anii trecuți, s-au numărat și Nadia Comăneci, Ilie Năstase și Gabriela Szabo.

În urma anchetei din 2003, au fost desemnați:

Cel mai bun sportiv: Lance Armstrong, SUA, (ciclism)

Cea mai bună sportivă: Maria Mutola, Mozambic, (atletism)

Cea mai bună echipă: Reprezentativa de rugby a Angliei

Cel mai bun Centru de Presă: Paris, 2003 - Campionatele Mondiale de Atletism, a 9-a ediție.

Volei

Arădenii de la „Ideea", lideri în campionatul Timișoarei

Nu foarte mulți știu, poate, că în Arad activează o echipă de volei formată din ex-divizionari A sau B, actualmente veterani. Este vorba despre „Ideea", grupare înființată prin eforturile d-lui conf. univ. Dorin Herlo. Aceasta s-a înscris în campionatul județean al Timișoarei, având la activ o poziție secundă ocupată în urmă cu două sezoane și un loc 3 obținut în stagiunea precedentă.

Actualul campionat s-a derulat în cele mai bune condiții, până în momentul de față. Ideea a câștigat toate cele cinci meciuri susținute, instalându-se în fruntea ierarhiei. Rând pe rând, au căzut victimă jucătorilor noștri, Agronomia Timișoara (3-2), Cutezătorii Arad (3-0), C.S.Ș. Timișoara (3-1), Univ. Timișoara (3-1) și Timbur (3-1). Interesant este faptul că cealaltă formație arădeană participantă la întrecere, Cutezătorii, este alcătuită în marea ei majoritate din studenți sau tineri pasionați ai acestei discipline.

Revenind la „Ideea", merită subliniat că lotul pe care îl prezintă cuprinde nume precum Herlo, Nădăban, Cozlac, Kovacs, Șortan, Gog, Grigore, Sabău, Amzulescu, Popescu, Manole, Ispas și Mazilu. În ianuarie este preconizat a avea loc derby-ul restant al seriei, între cele două echipe rămase neînvinse: Ideea și Cămin 8 Timișoara. Pe de altă parte, Cutezătorii Arad și-a adjudecat o singură victorie, pierzând cinci dispute la mare luptă.

Adrian Hărțău

Handbal masculin

H.C. Sabina U.A.V. își reia pregătirile

Astăzi se reunește și lotul echipei de handbal masculin H.C. Sabina U.A.V. Arad. Cum bani pentru un stagiu de pregătire nu sunt handbaliștii pregătiți de Ștefan Deacu și Titi Ionescu se vor antrena pe plan local. După acomodarea la efort, vor urma pentru jucători câte două ședințe de pregătire pe zi, iar în perioada 5-7 februarie se va desfășura ultimul turneu al Ligii Naționale, unde H.C. Sabina U.A.V. va înfrunta formațiile Dinamo, Poli Timișoara și Bucovina Suceava.

A. C.

Rivaldo - solicitat de patru cluburi

Internaționalul brazilian Rivaldo, fost la AC Milan, Deportivo La Coruna și Barcelona, ar dori să joace în anul 2004 la o echipă din Brazilia, a anunțat agentul jucătorului, Carlos Arine, la postul de radio Bandeirantes.

Patru cluburi braziliene - Cruzeiro, Flamengo, Palmeiras și Sao Paulo - sunt dispuse să-l angajeze pe valorosul atacant, care vrea să înceapă noul an la un club din țara sa. Se pare că cele mai mari șanse le are echipa Cruzeiro, campioana Ligii Naționale. Impresarul Arine nu a dezvăluit sumele propuse, mai ales că în țara cafelei sumele de transfer nu sunt atât de mari ca în Europa.

România - locul doi în Divizia a II-a, Grupa A

Selecționata României a ocupat locul doi în Grupa A a Diviziei a II-a a Campionatului Mondial sub 20 de ani, al cărui turneu s-a desfășurat, în Polonia, la Sosonowiec.

În ultimul meci, România a terminat la egalitate cu Spania, 4-4 (0-2, 2-1, 2-1), golurile tricolorilor fiind realizate de Mihaly Ede (2), Cosmin Flueraș și Andrei Justinian. În alte meciuri, Belgia a trecut cu 10-3 de Islanda, iar Polonia a dispus cu 6-1 de Olanda.

În clasament, pe primul loc s-a situat Polonia, cu 10 puncte, care a și promovat în al doilea eșalon valoric al CM (Divizia I), urmată de România, cu 7 puncte, Spania, 5 puncte, Belgia, 2 puncte, și Islanda, 0 puncte, aceasta din urmă retrogradând în Divizia a III-a a CM.

Barthez, oficial la Olympique Marseille

Liga profesionistă de fotbal franceză /LFP/ a validat împrumutul, până în luna iunie, la clubul francez Olympique Marseille, al portarului internațional francez Fabien Barthez /Manchester United/. El va juca încă de sâmbătă, în Cupa Franței, pe stadionul Velodrome, împotriva lui Strasbourg, a anunțat vineri clubul francez pe site-ul său.

Începe noul sezon în tenisul profesionist

Victor Hănescu a fost singurul tenisman român angajat într-o competiție care a început în anul 2003 și se încheie în 2004. El a evoluat la challengerul de 37.500 dolari din Noua Caledonie, dar a pierdut în primul tur, în fața australianului Todd Reid, cu 2-6, 3-6, chiar dacă fusese desemnat principalul favorit al turneului.

În primele turnee ATP ale anului, Victor Hănescu va evolua la Adelaide (380.000 de dolari), urmând să-l întâlnească în primul tur pe francezul Arnaud Clement, cap de serie nr. 3.

La Doha, în turneul Qatar Open, dotat cu premii de 1 milion de dolari, Răzvan Sabău îl va întâlni în primul tur preliminar pe kuweitianul Musaad Al Jazzaf.

Formula 1

E bine să știm...

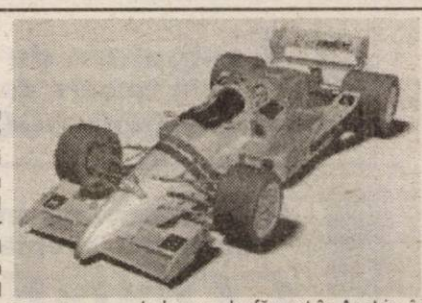

● Din anul 1950 și până în prezent s-au disputat 713 Mari Premii, incluzând aici 11 ediții ale cursei de 500 mile de la Indianapolis (prezentă în Campionatul Mondial între 1950-1960), pe 60 de circuite, din 23 de țări; din cei 848 de piloți înscriși (178 pentru Indy 500), doar 705 au luat startul la cel puțin o întrecere (103 la Indianapolis); patru driveri au concurat atât în Formula 1 cât și-n celebra cursă de peste Ocean, iar numărul celor ce nu s-au putut alinia pe grila de start este 68 (plus 75 la Indianapolis); 94 de piloți (din 19 țări) au obținut victorii, iar 27 au reușit să cucerească titlul mondial.

● Cursa cu numărul 100 s-a desfășurat la Nurburgring în 1961, zece ani mai târziu Monte Carlo a găzduit cea de-a 200-a întrecere, în 1978 la Kyalami (Africa de Sud) se organiza cel de-al 300-lea Mare Premiu, Austria găzduia în 1984 cursa cu numărul 400, în 1990 la Adelaide (Australia) se alerga pentru cea de-a 500-a oară, la Buenos Aires în 1997 pentru a 600-a, iar anul acesta, la Interlagos se dădea startul în Marele Premiu purtând numărul 700.

● Prima dată când au fost (doar) două mașini pe o linie a grilei de start s-a întâmplat în Marele Premiu al Italiei (Monza) din 1961; cu începere din Germania (Nurburgring) 1973 mașinile s-au aliniat câte două pe o linie a grilei.

● Singurul Mare Premiu fără nici un abandon s-a derulat în Olanda 1961 (Zandvoort); în cursa din Argentina 1958 a abandonat doar britanicul Peter Collins (Ferrari), iar cele mai multe abandonuri s-au petrecut în cursa de la Kyalami din 1993 - 21.

● Britanicul Stirling Moss este unicul pilot ce a concurat cu două mașini diferite într-o întrecere, folosind un Lotus - Climax și un Ferguson-Climax în M.P. al Marii Britanii (Aintree) din 1961.

● Singura dată când mașina cu numărul 13 s-a aliniat la start a fost în Mexic 1963 și a fost pilotată de mexicanul Moises Solana (BRM), care a abandonat cu opt tururi înainte de final; pentru MP al Marii Britanii (Brands Hatch) din 1976, piloteasa engleză Divina Galica (Surtees-Ford) nu a reușit să se califice cu monopostul ce a purtat numărul 13.

● Numărul 0 a fost folosit de doi piloți: sud-africanul Jody Scheckter (McLaren-Ford) în anul 1973, la cursele din Canada (Mosport) și SUA (Watkins Glen), în care a abandonat și englezul Damon Hill (Williams-Renault) în sezoanele 1993 și 1994.

● Cel mai mic număr, niciodată prezent la start este 63, iar cel mai mare 208 (sponsorizat de Radio Luxemburg) italianca Lella Lombardi (Brabham-Ford) nereușind să treacă de calificările MP al Marii Britanii (Brands Hatch) din 1974; 136 este cel mai mare număr prezent la startul unei curse și l-a folosit germanul Rudolf Krause (BMW) la Nurburgring în 1952, care a încheiat cursa după trei tururi.

● Ultima oară când un constructor a avut trei mașini într-un Mare Premiu a fost în 1985 la Nurburgring, pentru francezii de la Renault pilotând Warwick, Tambay și Hesnault, toți abandonând.

● Prima întrecere când toate monoposturile au avut motoare turbo s-a desfășurat în Austria, în 1984.

● Mașinile cu motoare turbo au câștigat 109 curse, prima în Franța 1979 (Dijon-Prenois) prin Jean-Pierre Jabouille (Renault), iar ultima în Austria 1988 (Adelaide) prin Alain Prost (Mc Laren-Honda); din anul 1989 motoarele supraalimentate prin turbocompresor au fost interzise.

Laurențiu Borca

Divizionarele C arădene, la jumătatea întrecerii

West Petrom Arad - sub zodia inconstanței

Locul 7: 13 5 4 4 29-18 19 (-2)

A pierdut o echipă întreagă față de precedentul campionat. Cei mai mulți și mai valoroși au făcut saltul spre B, cu ajutorul concitadinei ACU Goldiș. Cu toate acestea, veșnic tânărul și neobositul nea' Feri a găsit alte talente (ne)șlefuite în curtea grădiniței „marca Romvest" și s-a apucat de treabă. Fără ifose și vedetisme de doi bani. West Petromul de astăzi are una dintre cele mai tinere echipe din C-8, alături de CF Dej și Someșul Satu Mare, dar cu siguranță cea mai bună dintre ele. Are și un jucător de geniu, Ovidiu Vezan, care însă nu și-a putut ajuta colegii în toate meciurile din pricina unei mai vechi accidentări. Cu toate acestea, „Vezi" este golgeterul „petroliștilor" cu cinci reușite, la egalitate cu un alt fotbalist talentat, ce ar putea mai mult, Cornel Nădăban. Se poate spune că în turul campionatului, West Petrom Arad s-a aflat sub zodia inconstanței. Atât ca rezultate, cât și ca evoluție pe „dreptunghiul verde"...

Primul pas, cu stângul

Cu o înfrângere. Așa au debutat în campionat „mânjii" lui Tisza. Una, cum rar se poate vedea pe un stadion de fotbal. În vreme ce pecicanii își băteau joc de ocazii, „lemnarii" din Șimleul Silvaniei au înscris de două ori la singurele lor ocazii de gol. Ghinion? Prostie? Ori, din toate câte-un pic...

Serie pozitivă

Au urmat cinci partide fără gustul amar al eșecului și „petroliștii" se cățărau până pe locul doi al seriei. Ascensiunea a

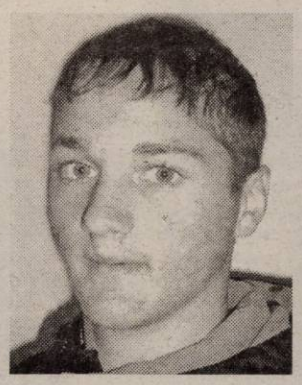

Ovidiu Vezan a fost golgeterul echipei „petroliste", cu cinci reușite

pornit de la un 2-0 cu Gloria Baia Mare și a continuat cu punctul de la Gherla, primul obținut pe un teren străin. Cu conjudețeana din Șiria, V. Arman și compania s-au distrat și dacă nu opreau motoarele scorul era unul fluviu. La Satu Mare, zeița Fortuna a surâs arădenilor, care au înscris un gol de trei puncte în prelungiri. Descătușați, tinerii jucători ai West Petromului au făcut instrucție cu „telefoniștii" din Micălaca într-o vineri de octombrie. În, poate, cel mai bun joc al elevilor lui Feri Tisza din sezonul de toamnă.

Dezamăgire și scandal

Nimeni și nimic nu anticipa dezastrul din runda a 7-a. Practic, „petroliștii" au fost „călcați în picioare" de vecinii de la Curtici, chiar pe propriul stadion. Și cum un necaz nu vine niciodată singur, la Turț arădenilor le-a fost „furată" victoria de către... un spectator (ce a scos o minge de pe linia porții) și trei arbitri (ce au preferat țuica de Turț, în detrimentul onoarei, precum au făcut-o și federalii la așa-zisa judecată).

Inconstanța, bat-o vina!

Victoria lejeră contra Sărmășagului, dar mai ales remiza smulsă la Ștei, pe terenul unei echipe cu pretenții, i-a făcut pe conducătorii „petroliști" să spere la un final de tur bogat în puncte. Numai că, în ultimele trei runde, ceva parcă s-a „rupt", în mod inexplicabil, în jocul West Petromului. Începutul dezastrului: egal acasă, cu CF Dej. O săptămână mai târziu, umilință îndurată pe terenul liderului Unirea Dej. A fost cel mai usturător eșec al „galben-albaștrilor". Unul suficient pentru a zdruncina moralul lui Vezan et company, care au încheiat turul, la fel cum l-au început, cu o nouă înfrângere. Pentru acest din urmă eșec, în fața celor din Carei, elocventă a fost declarația președintelui Rad: **„Dacă jucam și astăzi, tot nu puteam nimic..."**. Inconstanța, bat-o vina!

„Ne-am fixat un obiectiv realist"

● *afirmă Vasile Rad, președintele echipei West Petrom Arad*

– D-le Rad, cum ați caracteriza evoluția echipei dvs. în prima parte a campionatului?

– După schimbările apărute în lot, mă refera la pierderea a zece jucători, aș putea spune că echipa a avut un parcurs destul de bun, excepție făcând două meciuri (cu CF Dej și Victoria Carei) din finalul turului. Totuși, se putea mai mult.

– La un moment dat, se credea că West Petorm are puterea de a se bate la promovare. A fost doar o falsă impresie?

– La început de campionat multă lume ne vedea drept favoriți la câștigarea seriei. Schimbările amintite mai sus și - poate - lipsa unei pregătiri centralizate înaintea sezonului, ne-a determinat pe noi, cei din anturajul clubului, să vedem realitatea și să ne fixăm un obiectiv realist, clasarea în primele șase locuri.

– Dar conjunctura a fost favorabilă. Ați ajuns până pe locul doi. Ce s-a întâmplat, a fost aerul prea tare, acolo, în vârf?

– Am pierdut acasă cu Frontiera Curtici, echipă care a venit la Pecica mult mai motivată, deoarece se punea problema schimbării antrenorului lor. Apoi a fost meciul de la Turț, cu mult comentatul gol al nostru scos de un spectator localnic. Dacă în acel meci primeam victoria la „masa verde", conform realității și a tuturor regulamentelor din lume, altfel era finalul primei părți a campionatului.

– În mod normal, echipa nu mai poate fi implicată nici în lupta pentru promovare, dar nici la retrogradre. În atare condiții ce vă doriți de la retur?

– Obiectivul rămâne același, dar acum jucătorii pot evolua mult mai degajat și sper ca în retur să joace mult mai spectaculos, neavând presiunea rezultatelor. Asta își doresc și spectatorii ce vin la meciurile noastre, să vadă la lucru jucători tineri, dornici de afirmare.

– D-le președinte, se zvonește că în perioada imediat următoare echipa va pierde câțiva jucători ce ar urma să facă pasul spre sora mai mare, A. C. U. Goldiș. Este adevărat?

– M-aș bucura să se întâmple acest lucru, dar e prematur să vorbim despre așa ceva. Nu cred că ar fi o problemă dacă ar mai pleca doi-trei jucători, deoarece,

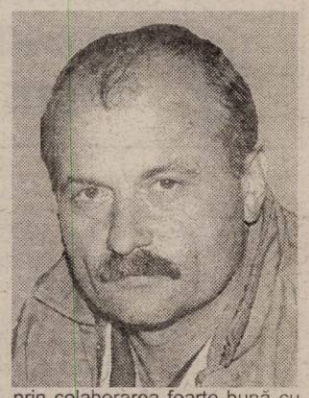

prin colaborarea foarte bună cu cei de la A. S. Romvest, vin alții din urmă.

– O ultimă întrebare. Experimentul Federației cu meciuri disputate vineri vă mulțumește?

– Nu mi se pare o măsură prea bună și aș dori să se revină la vechiul sistem. Pentru cluburile care stau mai rău financiar, este un avantaj, dar pentru jucători este mult mai greu, deoarece, după o deplasare de sute de kilometri în ziua jocului, evoluția lor este influențată în mod negativ.

– Vă mulțumesc.

Vacanța, pe sfârșite

Pentru a putea pregăti cu maximă atenție partea a doua a campionatului, antrenorul Feri Tisza a fixat reunirea lotului pe 8 ianuarie. După o perioadă de vizite medicale și reacomodare cu efortul, West Petrom va efectua - în perioada 26 ianuarie-6 februarie - un cantonament la Băile Felix. Va urma o serie lungă de jocuri amicale, pentru ca la ora primei etape din retur (5 martie) formula de start să fie cristalizată, iar băieții să-și treacă în cont cele trei puncte ale disputei cu Mobila Șimleul Silvaniei.

Grupaj realizat de Daniel Scridon

„Am plătit tribut lipsei de omogenitate"

◆ *afirmă Marius Grad, antrenor principal UAV Telecom Arad*

- Marius, e clar că nu poți fi mulțumit de parcursul echipei tale în prima jumătate a sezonului 2003-2004. Spune-ne care au fost cauzele rezultatelor nesatisfăcătoare?

- Păi, când îți pleacă șase jucători de bază din echipă și anume: Barna, Toma, Arman, Szilyer, Maghici și Vuin, fără să ai posibilitatea să-i înlocuiești cu fotbaliști de aceeași valoare, e clar că intervine o dereglare la nivelul jocului și implicit a rezultatelor. În primul rând, echipa nou formată a plătit tribut lipsei de omogenitate. Apoi, am de suferit și din pricina greșelilor personale comise în special de jucătorii tineri, fără experiență.

- Să înțelegem că ești nemulțumit de aportul câtorva fotbaliști...

- E adevărat, mă așteptam mult mai mult de la Bilan, Vasile, Roșca, Cati sau Hetеș, dar în același timp, dintre noii veniți Lăzău, Oiță și portarul Marinca s-au ridicat la pretențiile mele. Bineînțeles, cei din vechea gardă: Mitu, Ardelean și Oprescu au fost de departe cei mai constanți în evoluții.

- Dintre jucătorii nominalizați de tine, trei sunt pe picior de plecare. Ce ne poți spune despre situația lor?

- Am aflat și eu că Ardelean, Lăzău și Oiță au susținut probe de joc la o echipă de liga a treia din Austria, dar deocamdată nu știu mai multe. Dacă toți trei vor pleca, atunci vom avea cu adevărat probleme de lot, pe care trebuie să le rezolvăm cumva.

- În aceste condiții, nu crezi că Telecomul este serios amenințată cu retrogradarea?

- Datoria mea este să mă descurc cu ce am la dispoziție. E clar că voi cere conducerii câteva întăriri, dar parcursul nostru din retur va depinde și de modul cum ne vom pregăti până la primăvară. Vom strânge rândurile în 12 ianuarie, iar la sfârșitul lunii dorim să plecăm în cantonament la Vața. Până atunci îmi voi forma și lotul, care probabil va cuprinde și câțiva juniori de la grupa pregătită de Claudiu Riviș și Cristi Păcurar. Eu sunt încrezător în șansele Telecomului de a se menține în Divizia C. Avem meciuri mult mai ușoare acasă, iar în deplasare evoluăm mai dezinvolt și putem face surprize.

- Locurile ocupate de divizionarele C arădene sunt conform valorii lor, sau se putea și mai bine?

- În general clasamentul oglindește valoarea echipelor arădene. Curticiul are cel mai valoros lot, Pecica are mulți jucători tineri de perspectivă care păcătuiesc la capitolul experiență competițională, în timp ce Telecomul și Șiria au pierdut mulți jucători în vara trecută și nu au putut face minuni în turul de campionat.

- Ca urmare a rezultatelor slabe, te-ai gândit vreodată să renunți sau te-ai simțit amenințat cu demiterea?

- Din contră, mai mereu am fost încurajat de domnul președinte Marinca, care și de această dată sunt convins că va găsi resursele necesare pentru îndeplinirea obiectivului, evitarea retrigradării.

- Ai 38 de ani, cât mai ai de gând să-ți continui și cariera de fotbalist?

- Simt că a sosit vremea să-mi agăț ghetele în cui, dar problemele de lot nu mă lasă deocamdată. Și apoi, altfel evoluează jucătorii mai tineri, când au lângă ei un fotbalist cu experiența mea.

UAV Telecom

Blânzi în deplasare, superficiali acasă

Locul 13: 4 0 9 21-31 12 (-6)

De când Romtelecomul a încăput pe mâna grecilor s-a cam terminat cu susținerea financiară a ramurilor sportive. Toate cluburile „telefoniste", indiferent de regiune, au început să trăiască o adevărată dramă, zbătându-se de fapt între viață și moarte. Este și cazul lui UAV Telecom Arad, care trăiește grație inspirației președintelui său, Gheorghe Marinca, un om cu mare dragoste pentru sportul rege.

Strategia gândită de domnul Marinca se bazează pe un puternic centru de copii și juniori, de unde an de an promovează fotbaliști „vânați" mai apoi de marile cluburi. Așa stând lucrurile, pentru a supraviețui, Telecomul a trebuit mai mereu să renunțe la talentele sale, fără a se gândi prea mult la soarta echipei de seniori. În acest sezon, însă, mai mult ca oricând, trupa pregătită de Marius Grad simte din plin rigorile pieței, aflându-se la mijloc de drum cu un picior în „grădina" col (r) Sălăjan. Situația nu este chiar disperată, dar în loc să auzim de achiziții, ne ajung vești cum că alți jucători vor părăsi Telecomul în această iarnă. Greu, tot mai greu...

Start elocvent

Chiar dacă nici în sezoanele precedente „telefoniștii" nu se aflau printre protagoniștii seriei, se cam știa un lucru. Nu oricine și nu... oricum pleacă cu puncte de pe terenul din Micalaca. Ei bine, de această dată, la chiar debutul în fața propriilor susținători, Mitu et. comp. se recunoșteau învinși de

Telecomul a spulberat Șiria (5-0), în cel mai bun joc făcut în turul de campionat

Foto: V. Musca

„minerii" din Sărmășag. A fost 2-3 și era limpde că va fi un campionat anevoios.

Ardelean show, după care pauză...

Amărăciunea insuccesului din runda inaugurală a fost repede stinsă de „explozia" atacantului Neluțu Ardelean, care reușea un „poker" în „fieful" lui CF Dej. A fost 1-4 și lucrurile păreau să reintre în normal. Din păcate nu a fost așa, „telefoniștii" lăsându-se încă odată surprinși acasă de către Victoria Carei. Următorul meci a însemnat o nouă înfrângere și încă pe terenul modestei Gloria Renel Baia Mare.

Una (foarte) caldă, alta (foarte) rece

De abia cea de-a treia apariție a Telecomului pe gazonul din Micalaca a fost cu noroc. Mai mult cu norocul de a fi întâlnit o formație din Șiria total depășită de evenimente, care de fapt a și aruncat prosopul după cele 5 goluri încasate. După numai o săptămână roata avea să se întoarcă și tot într-un derby arădean, decis de geniul lui Vezan: Pecica - Telecom 6-2.

„Mielușei" afară, „lupi" acasă

...așa s-au comportat băieții lui Marius Grad între etapele 7 și 10. S-au întors cu coada între picioare din deplasările de la Turț (0-2) și Unirea Dej (1-4), dar au și pus cu botul pe labe pe Minerul Ștei (1-0) și Mobila Șimleu (3-0).

Nici un punct până la final

Înfrângerea de la Gherla era - oarecum - în grafic, însă toată lumea aștepta „jumulirea" „șoimilor" din Satu Mare, la Arad. Pe fondul unei atitudini superficiale din partea unor jucători a fost exact invers și Telecomul atingea „pragul" de -6 în clasamentul adevărului. Cu cuțitul la os, „telefoniștii" au predat o adevărată lecție de fotbal la Curtici, însă numai o repriză. Vorba aia: „în folosul fotbalului arădean"...

Golgeterul echipei este Neluțu Ardelean, cu 12 reușite, „telefoniștii" reușind și performanța de nu primi nici un cartonaș roșu în întreg turul de campionat. Surprinzător este și faptul că din 13 meciuri, Telecomul nu a împărțit „potul" cu nimeni, optând pent u varianta totul, dar mai ales ...nimic.

Grupaj realizat de Călin Mnerie

PROGES
pentru amenajări interioare
str. Dorobanți nr.55
Tel.: 0257/282.021
PARCHET LAMINAT - CLICK
de la 167.000 lei/mp*
LAMBRIURI PVC, TAVANE POLISTIREN, GLAFURI
PROMOȚIA LUNII!!!
FOLIE GRATUITĂ
*fără TVA
(c.166/2003)

ASIBAN SA.
ASIGURARE - REASIGURARE
ASIGURAREA DE CARE AVEȚI NEVOIE!
Membrii fondatori:
BCR, BRD-GSG, CEC, Banca Transilvania, SC ISAF SA
Asigurări oferite:
auto CASCO și RCA, vehicule feroviare, de incendiu și alte pagube la bunuri, răspundere civilă legală și profesională, asigurări de persoane, medicale și pentru călătorii în străinătate.
Str. Caius Iacob, bloc R, parter, Arad
Telefoane: 25 47 46, 25 46 91, 0722 62 71 86
(c.684/2003)

S.C. Popasul de Vest s.r.l.
HOTEL *** PHOENIX
Angajează
Barman
Informații la telefon
229.110 229.210.
(4044390)

Încheie asigurarea obligatorie auto RCA
la SAR Transilvania
și ai abonament
gratuit
la ziarul tău!
Vino cu acest talon la agenția SAR Transilvania nr. 3 ARAD, pe strada COPOȘU, fostă LACULUI, telefon 250025, 250055
Încheie asigurarea obligatorie de răspundere civilă auto (RCA) pentru 2004 și vei primi 2 (două) luni de abonament gratuit din partea ziarului ADEVĂRUL
SAR TRANSILVANIA
SOCIETATE DE ASIGURARE REASIGURARE MEDIATĂ A GRUPULUI FINANCIAR BT
www.sar.ro
(c.767/2003)

Încheie asigurarea obligatorie de răspundere civilă auto!
Cucerește galaxia premiilor Allianz-Țiriac!
Încheie până la 31 ianuarie 2004 asigurarea obligatorie de răspundere civilă auto la Allianz-Țiriac și primești un card care îți poate aduce o stea din galaxia premianților*.
Răzuiește cardul și poți câștiga pe loc! 1200 de premii a câte 5 milioane de lei te așteaptă să le descoperi în toată țara. În plus, toate polițele RCA participă la tragerea la sorți din 1 martie 2004 pentru un super Ford Galaxy.
*Valoarea totală a premiilor este de 186 000 de euro.
Allianz Țiriac Asigurări S.A.
Puterea de partea ta
Adresa: Str. I. C. Brătianu nr.
(3761469)

TDG ROMANIA
Sucursala Arad
angajează
gestionar manipulant
Condiții:
• studii medii
• experiență
C.V.-ul și informații la tel/fax: 279.509.
(4127251)

PODELE LAMINATE
MATROS 2000
în peste 25 de culori, cu folia izolantă de 3 mm GRATIS... de la 165 000 lei/mp + TVA
LAMBRIURI MDF si PVC... de la 131 000 lei/mp + TVA
Tel.:0257 / 349 888 , 0744 755 786
Arad, C. A. Vlaicu nr. 28-32
(înainte de stadionul UTA-fosta școală de șoferi)
(c.679/2003)

VÂNZĂRI APARTAMENTE DOUĂ CAMERE

Vând 2 camere Bariţiu, renovat occidental, una cameră, 1.60 m, 16.000 Euro. Telefon 213192, 0722.257.409. (26816)

Vând apartament 2 camere, etaj I, zona UTA, cu Legea 112. Telefon 211066, 0745.249.034. (26978)

Vând apartament 2 camere, etaj 4, Vlaicu, 68 mp, 14.000 Euro. Telefon 279718; 0744.542.931. (14)

VÂNZĂRI APARTAMENTE TREI CAMERE

Vând 3 camere Crișan, etaj I, loc garaj, balcon, 125 mp, 45.000 Euro. Telefon 213192, 0722.257.409. (26816)

Vând apartament 3 camere, central, modernizat, multiple îmbunătățiri. Telefon 0722.278.658. (26847)

VÂNZĂRI CASE

Vând casă + 1.000 mp teren, pe centura din Gai. Telefon 0744.785.497. (26078)

Vând casă 4 camere, baie, grădină mare, str. Bârsei, nr. 3. Telefon 0740.643.185. (26926)

Vând urgent casă mare, curte, grădină, Aradul Nou. Telefon 287773; 0745.862.042. (26767)

Vând în Socodor 306, casă mare 21/2 m, teren 3.000 mp, grajd, dependințe. Telefon 358123. (26805)

VÂNZĂRI SPAȚII

Vând ALIMENTARA, vad comercial bun. Telefon 0722.686.709; 0722.962.123. (26949)

Vând MAGAZIN ALIMENTAR, complet utilat, funcțional, spațiu închiriat, vad comercial foarte bun. Telefon 0722.962.123. (22)

VÂNZĂRI TERENURI

Vând teren agricol 100 ha, județul Arad, preț bun. Telefon 253364, 0722.257.409. (26816)

Vând 1 ha pământ la ieșirea din Vladimirescu, front stradal la DN 7, utilități aferente. Telefon 0257 - 514181 sau 0744.264.845. (26990)

VÂNZĂRI AUTO

Vând Dacia 1310, an 1996, stare bună, 1.550 Euro, negociabil; Dacia, an 1990, 750 Euro, negociabil. Telefon 0721.933.917. (26837)

Vând Citroen BX 19, Diesel, an 1986. Telefon 0742.030.764. (9994923)

Vând OLTCIT CLUB, model francez, culoare roșu aprins, preț informativ 400 Eu. Telefon 289279, 0745.656.509.

Vând/schimb Dacia Breck, 1990, 1.200 Euro. Telefon 0721.060.093; 0742.902.683. (26928)

Vând Dacia 1310, an 1982, VT 2005, unic proprietar, 480 Euro. Telefon 0745.880.830. (19)

VÂNZĂRI ELECTRO

Vând TELEVIZOARE COLOR diferite diagonale, telecomandă, teletext. Garanție. Telefon 338090. (26983)

Vând CONGELATOR, COMBINĂ FRIGORIFICĂ și FRIGIDER, foarte ieftin și garanție. Telefon 275277. (26082)

Vând TV COLOR, MAȘINĂ AUTOMATĂ DE SPĂLAT, foarte ieftin și garanție. Telefon 275277. (26082)

Vindem CASE MARCAT FISCALE, CONSUMABILE, CÂNTARE ELECTRONICE. Telefon 211211, 281188. (c.)

Vindem CASE de MARCAT FISCALE, CÂNTARE ELECTRONICE și CONSUMABILE, str. I. L. Caragiale nr. 22. Telefon 272727, 282829. (25412)

Vând la prețuri bune TELEVIZOARE COLOR, MAȘINI SPĂLAT AUTOMATE, CONGELATOARE, LĂZI și COMBINE frigorifice. Ofer garanție. Calea Radnei 153. Telefon 274600. (25085)

Vând APARAT FOTO DIGITAL, 68 gr, 3 M Pixeli Memory 16 MB, nou, cutie + garanție, preț magazin 280 Euro, preț vânzare 140 Euro. Telefon 277788; 0722.698.868. (26992)

Vând DVD AMSTRAD, made in Holand, MP3, decodor 5.1 încorporat, nou, cutie + garanție, preț magazin 200 Euro, preț vânzare 100 Euro. Telefon 277788, 0722.698.868. (26992)

VÂNZĂRI DIVERSE

Ocazie!
Desființez SALON ÎNFRUMUSEȚARE!
Vând POST de LUCRU COAFURĂ, cu scaun hidraulic, masă ucenic, sterilizator; MASĂ MANICHIURĂ, COMBINĂ COSMETICĂ cu 7 funcții; ÎNCĂLZITOR și STERILIZATOR CEARĂ; TERMOCUVERTA, spălător de cap + scaun; APARAT de SLĂBIT PERFECT BODY; SOLAR mare, mobilier. Telefon 272270. (16)

Vând PLASĂ GARD ZINCATĂ - 25.000 lei/kg, toate dimensiunile, CUIE - 20.000 lei/kg, PLASĂ RABITZ, 39.000 lei/kg, toată gama de SÂRME, str. VRABIEI 4. Telefon 289997; 0744.289.997; 0721.474.980. (25532)

Vând COTURI și BURLANE FUM 35.000 lei/buc.; TABLĂ DECAPATĂ 1x1000x2000 mm - 400.000 lei/coală, str. Vrabiei, nr. 4. Telefon 289997; 0744.289.997; 0721.474.980. (25532)

Vând LEMNE FOC esență tare, transport la domiciliu. Telefon 253270. (26885)

Vând LEMNE FOC, NISIP, BALAST, asigur transport la domiciliul clientului. Telefon 241278; 0745.036.298. (26922)

Vând CĂRBUNE. Asigur transport. Telefon 219471, 0740.047.129. (26994)

Vând FURAJE GRANULATE, import UNGARIA, la prețuri fără concurență. Telefon 253589. (c. 544)

Vând baloți paie, calitate bună, 45.000 lei/balot; puțin negociabil. Telefon 0742.121.486. (27002)

Vând cântar 2.000 kg; vaci gestante; 2 mânze. Telefon 0742.571.342.

Vând baloți de paie grâu, calitate bună. Telefon 0257 - 381083. (26786)

Vând LEMNE FOC, esență tare, transport la domiciliu. Telefon 214535; 0721.889.679; 0745.272.375. (11)

Vând ieftin vin alb de Baratca (sec sau dulce). Telefon 285566. (27030)

(Continuare în pagina 11)

NOSFERATUM S.r.l. **20% reducere pensionari** **SERVICII FUNERARE COMPLETE** certificat ISO 9001:2000 **Arad, str. GHIBA BIRTA nr. 26 Tel. 0257/270.437;0744/554.874**

(Urmare din pagina 10)

Vând (schimb) șase grăsunași, patru luni (30 luni). Telefon 514859. (9)

Vând UTILAJE BRUTĂRIE, PATISERIE, cuptoare, malaxoare, GERMANIA. Telefon 0744.350.894; 0269/561428. (21)

CUMPĂRĂRI TERENURI, IMOBILIARE

Cumpăr apartament 4-5-6 camere, neîmbunătățit, etaj 1-2, zona Intim, Gară, central, exclus agenții imobiliare, ofer plata cash. Informații telefon 0742.349.139. (26843)

Cumpăr terenuri extravilane în Arad și țară. Telefon 0723.252.374; 0257/230869. (18220)

Cumpăr urgent apartament 1 sau 2 camere, zonă centrală, preferabil îmbunătățiri. Telefon 0740.032.065. (18)

CUMPĂRĂRI AUTO

Cumpăr Dacia 1300, cu numere noi, chiar cu probleme caroserie. Ofer 6-12 milioane. Telefon 0723.045.296. (26841)

CUMPĂRĂRI DIVERSE

Cumpăr PORUMB, GRÂU PANIFICAȚIE. Telefon 0744.784.568, fax 274833. (26955)

Cumpăr pene și coarne de cerb. Telefon 210480. (26993)

Cumpăr TĂURAȘI între 100-180 kg. Telefon 254832 sau 0740.451.907. (7)

LOCURI DE MUNCĂ

Angajăm PERSOANĂ (bărbat sau femeie) pentru BUCĂTĂRIE FAST-FOOD. Telefon 0744.258.913 sau 280230, între orele 16-21.

COLEGIUL MEDICILOR ARAD, organizează concurs pentru ocuparea postului de SECRETARĂ. CONDIȚII: studii superioare, cunoscătoare limba engleză, operare PC, domiciliul stabil în ARAD. CV se vor depune la sediu din str. Vasile Goldiș, nr. 3. Telefon 211555, până la data de 10 ianuarie 2004. (f)

RESTAURANT, angajează OSPĂTARĂ. Telefon 0722.639.554.

Caut FEMEIE pentru îngrijit 2 BĂIEȚI de 10 și 14 ani. Telefon 0740.049.508.

Angajez BARMANĂ pentru bar, cartierul Gai. Informații telefon 0744.142.035. (26980)

Angajez ȘOFER PROFESIONIST, preferabil zona Vlaicu. Telefon 0788.600.451. (16)

Angajăm RESPONSABIL PRODUCȚIE în lenjerie intimă, limba italiană obligatorie și MECANIC mașini de cusut. Telefon 0744.476.900. (27021)

Angajăm BARMANI, SPĂLĂTORI AUTO. Informații telefon 227056. (0354549)

Angajăm PERSONAL CALIFICAT în fabricarea ÎNCĂLȚĂMINTEI, croit piele, mașina de cusut, mașina de îndoit (termociment) și manual. Telefon 0788.460.432; 285787. (27027)

Angajez VÂNZĂTOARE pentru GHERETĂ NON STOP și ABC. Telefon 0722.837.714; 0722.709.493. (5)

CRAMA RUSTIC angajează BARMAN(Ă). Telefon 255129; 251719. (2)

Firmă acreditată, selectează forțe de muncă: pentru ITALIA - INSTALATORI-SUDORI și pentru agricultură - femei, bărbați; pentru ANGLIA și STATELE UNITE - ASISTENTE MEDICALE, vorbitoare limba engleză; pentru ISRAEL - SUDORI pentru industrie; toate cu contract muncă. Telefon 211400; 0745.179.794, orele 10-16. (15)

SC ATLASSIB SRL angajează: ȘOFERI AUTOCAR, permis conducere categoriile B, C, D, E, vechime minim 3 ani ca șofer, domiciliul Arad sau împrejurimi, telefon. ȘOFERI MICROBUZ TRANSPORT PERSOANE, permis conducere categoriile B, C, D, E, vechime minim 3 ani ca șofer, domiciliul Arad sau împrejurimi, telefon. Relații telefon 0269/224298; 0269/ 231012 int. 391, 323, orele 7.30-16. (13)

SC ESCORIAL SRL angajează MONTATOR MOBILĂ. Informații telefon 0744.507.359. (17)

BARUL „SANGRIA" cat. I, angajează OSPĂTARE și FEMEIE de SERVICI. Telefon 0788.321.130. (24)

PRESTĂRI SERVICII

Repar ieftin FRIGIDERE, CONGELATOARE, garanțial, deplasare gratuită. Telefon 380071; 0722.417.397. (5)

Școala șoferi col. RUSU LUCIAN asigură 30 ore conducere. Telefon 283696. (26984)

DIVERSE

Pierdut PISICĂ galbenă-alb, zona VAGOANE, MIRON COSTIN. Recompensă. Telefon 252691. (26)

TURISM

TRANSPORT SĂPTĂMÂNAL 2 persoane în ITALIA (confort). Telefon 277788, 0722.698.868. (26992)

ÎNCHIRIERI

Oferim spre închiriere SPAȚII COMERCIALE pentru: MAGAZINE, DEPOZITE, PRODUCȚIE. Telefon 281036. (c. 48)

Caut să închiriez 5 mp „ÎN MAGAZIN", pe B-dul REVOLUȚIEI. Telefon 0723.514.819, 285814. (26916)

PARTICULAR, caut MAGAZIN între 70 - 150 mp, pentru ÎNCHIRIERE, în zonă cu vad bun. Telefon 0724.454.794. (27005)

Închiriez SPAȚIU, KM ZERO, 35 mp parter, 50 mp subsol. Telefon 251885; 0722.253.236. (6)

Ofer spre închiriere apartament 2 camere, ultracentral, contorizat apă și căldură. Telefon 0722.264.539. (15)

✝ DECESE ✝

Cu adâncă durere anunțăm trecerea în neființă a celui care a fost fiu, soț, tată, bunic

ing. prof.
BOLDOR DOREL TEODOR.

Înmormântarea va avea loc în ziua de 05.01.2004 de la Cimitirul UTA, orele 15,00. Din partea mamei, soției, fiului Flavius cu soția Laura și nepotica Cara.

Cu o și mai mare durere în suflete, anunțăm că a trecut în neființă

LAVINIA MARIȘ (născută PĂCURAR),

scumpa noastră mamă, soacră și bunică până în ultima clipă a celor 80 ani de viață, la numai trei luni de când, împreună cu noi l-a condus pe ultimul drum pe

IOAN MARIȘ,

care i-a fost, timp de 57 ani, un bun soț și al nostru iubit tată.

Înmormântarea a avut loc duminică, 4 ianuarie 2004, în Cimitirul din GAI. Dumnezeu să o odihnească și pe ea în pace, alături de tata (socru și bunic).

În veci nemângâiați, dragii ei copii SABIN - magistrat procuror, cu MARIANA, IOAN (NELU) cu LIDIA și nepoții: BIANCA SABINA, SILVIU CRISTIAN și RADU IOAN.

* * *

Mulțumim pe această cale tuturor celor care au fost alături de noi la priveghi și înmormântare și firmei „KUKI" pentru serviciile deosebite făcute acum și în urmă cu trei luni.

Cu mare durere în suflet anunțăm încetarea din viață a celui care a fost iubitul nostru soț, tată, socru și bunic

MORAR GHEORGHE,

la vârsta de 66 ani, din AGRIȘUL MARE. Înmormântarea a avut loc la cimitirul din localitate. Mulțumim tuturor celor care ne-au împărtășit marea durere și au fost alături de noi când l-am condus pe ultimul lui drum. Nu-l vom uita niciodată! Familia îndoliată.

Profund îndurerați anunțăm încetarea din viață, după o scurtă și grea suferință, a scumpului nostru soț, tată și bunic

HOTĂRAN AUREL (TIBERIU),

în vârstă de 76 de ani. Înmormântarea va avea loc astăzi, 5 ianuarie 2004, ora 14, de la Capela Nosferatum din Cimitirul Eternitatea. Familia îndoliată, soția FLORICA, fiica MONICA, fiul TIBERIU DĂNUȚ, nepoții PAULA LORENA și PAUL BOGDAN.

Cu lacrimi și adâncă durere în suflet anunțăm plecarea pe un drum fără întoarcere a celui ce a fost tată, socru și bunic,

CIGHIREAN IOAN,

în vârstă de 72 ani. „Ne-am despărțit și e păcat/ Te vom păstra mereu în vis și-n amintire/ Acum vedem cu adevărat/ Câtă durere naște despărțirea." Înmormântarea va avea loc astăzi, 5 ianuarie 2004, ora 14, la Cimitirul Micălaca. Dumnezeu să-l odihnească! Familia îndoliată IȘTOC.

Cu adâncă durere anunțăm stingerea din viață a celui care a fost fiu și frate,

MOȘ GHEORGHE,

la numai 18 ani. Dumnezeu să te odihnească în pace! Înmormântarea va avea loc astăzi, 5 ianuarie 2004, ora 13, de la domiciliul din ȘIRIA. În veci nemângâiați: mama, tata și frații.

Cu adâncă durere anunțăm încetarea din viață, după o grea suferință, la vârsta de 77 ani, a celei care a fost soție, mamă și bunică,

ARDEU ANA.

Înmormântarea va avea loc astăzi, 5 ianuarie 2004, ora 13, de la Capela Cimitirului Eternitatea. Familiile îndoliate: ARDEU, GLIGOR, PURDI, JENCOV.

Cu adâncă durere în suflet anunțăm încetarea din viață a iubitului nostru tată, socru și bunic,

MICULIȚ EUGEN,

din SÂNLEANI, în vârstă de 82 ani. Înmormântarea va avea loc de la domiciliul său din SÂNLEANI nr. 215, astăzi, 5 ianuarie 2004, ora 14. Odihnească-se în pace! Familia îndurerată.

Cu adâncă durere în suflet anunțăm despărțirea de cel care a fost fiu, soț, tată și bunic,

ZSIROȘ FRANCISC,

în vârstă de 58 de ani. Înmormântarea va avea loc marți, 6 ianuarie 2004, ora 13, din str. Scărișoarei nr. 23, la Cimitirul Eternitatea. Odihnească-se în pace! Familia îndoliată.

✝ SERVICII FUNERARE ✝

IN MEMORIAM "KUKI"

SERVICII FUNERARE COMPLETE

Str. M Eminescu Nr.4 în curte
Tel: 211.929 - 0723.343.964
MAGAZIN DESCHIS LA ORICE ORĂ

OFERĂ:
- **SICRIE** 10 modele de la 900.000 - 3.400.000
- **SICRIE LUX** 6 modele de la 3.600.000-22.500.000

Mânere. Șuruburi, proscape, lumânări, colaci și colivă
- **LENJERIE** 10 modele de la 350.000 - 2.000.000

Apelând la serviciile noastre (spălat, îmbrăcat, formolizat și transport) BENEFICIAȚI DE **20%** REDUCERE LA SICRIU

GRATUIT Transportul sicriului la domiciliu
Transport Intern și Internațional
Se poate plăti și după ridicarea ajutorului de înmormântare

RO STYL COMPANY
SERVICII FUNERARE COMPLETE
ARAD, STR. M. EMINESCU 22, peste drum de ARTEX
Tel. 214.422, 0744.690.121
Pentru că suntem producători nu simpli comercianți de sicrie, PUTEM FACE O REDUCERE REALĂ de 40% LA SICRIU, clienților care fac toate serviciile cu firma.
Magazin deschis și noaptea
OFERIM
- **SICRIE** 12 MODELE DE LA 500.000 LA 3.600.000
- **SICRIE LUX** 12 MODELE DE LA 3.500.000 LA 20.000.000
- **LENJERIE DECES** 6 MODELE DE LA 300.000 la 2.000.000

ACCESORII FUNERARE
TRANSPORT INTERN ȘI INTERNAȚIONAL
▼PLATA ȘI DUPĂ ÎNCASAREA AJUTORULUI DE ÎNMORMÂNTARE.
PĂREREA DVS. CONTEAZĂ!

✝ CONDOLEANȚE ✝

Magistrații procurori de la PARCHETELE de pe lângă TRIBUNALUL ARAD și JUDECĂTORIILE ARAD, INEU, LIPOVA, CHIȘINEU CRIȘ și GURAHONȚ și personalul auxiliar sunt alături de primul procuror adj. al PARCHETULUI de pe lângă TRIBUNALUL ARAD, SABIN MARIȘ și împărtășesc marea lui durere la decesul iubitei sale mame

LAVINIA

și transmit întregii familii îndoliate sincerele lor condoleanțe. Dumnezeu să o odihnească în pace!

Mulțumim tuturor celor care au fost alături de noi și l-au condus pe ultimul drum pe cel care a fost soț, tată, bunic, cumnat,

MLADIN OCTAVIAN PUIU,

trecut la cele veșnice la vârsta de 63 ani. Dumnezeu să-l odihnească în liniște și pace! Familia MLADIN, veșnic îndoliată.

Foștii jucători ai Grupării din Săvârșin, deplâng moartea coechipierului lor,

AUREL (TIBI) HOTĂRAN,

rugând cerul să-i dea veșnică odihnă. Miki Matinca, Ion Dobre, Ionuț Budiștean, Miki Dodeanu, Septimius și Mircea Păcurariu.

Mulțumim tuturor celor care au fost alături de noi, la marea durere pricinuită de decesul celui care a fost soț, tată și socru,

STOENESCU IOAN (SESE).

Dumnezeu să-l odihnească în liniște și pace! Soția LETIȚIA și fiul CĂLIN cu soția ANCA, îndoliați. (26)

Întregul colectiv al CENTRULUI DE TRANSFUZIE SANGUINĂ ARAD împărtășește durerea colegei lor, asistentă RODICA POP, pricinuită de decesul tatălui său drag. Sincere condoleanțe întregii familii. (1)

Suntem alături de familia IȘTOC, le împărtășim durerea în momentele triste și ne exprimăm toată compasiunea față de întreaga familie. Familia ZBÎRCEA. (10)

Suntem alături de FLORICA HOTĂRAN și familie la decesul celui care ne-a fost unchi

HOTĂRAN TIBI.

Dumnezeu să-l odihnească în pace! VIOREL MUSCA cu familia.

Suntem alături de familia MOȘ, în momentele grele pricinuite de decesul iubitului lor fiu și frate

MOȘ GHEORGHE.

Sincere condoleanțe familiei îndoliate și Dumnezeu să-l odihnească în pace! MARIANA și ALEXANDRA. (20)

Cu profundă durere plângem încetarea din viață a nepotului nostru

MOȘ GHEORGHE,

din ȘIRIA. Nu te vom uita niciodată. Tușa MARIANA, unchiul și verișorii. (20)

Ne luăm rămas bun de la iubitul nostru nepot

MOȘ GHEORGHE.

Dumnezeu să-l odihnească în pace! Unchiul VASILE, tușa și verișorii. (20)

Cu o deosebită durere plângem trecerea în neființă, la doar 18 ani, a celui care a fost iubitul nostru nepot

MOȘ GHEORGHE,

din ȘIRIA. Te vom păstra veșnic în inima noastră. Bunicii. (20)

✝ COMEMORĂRI ✝

Azi, 5 ianuarie 2004, se împlinesc 3 ani de când soțul, tată, bunicul și străbunicul nostru

SECULI SIMA

a plecat departe, departe și nu s-a mai întors. Îl plângem toți cei dragi. Dumnezeu să-i ierte și să-l odihnească! (26959)

Pios omagiu la împlinirea unui an de la trecerea în veșnicie a celui care a fost soț, tată, bunic,

CORNELIU MAIOR.

Dumnezeu să-l odihnească! Familia. (4)

Azi, 5 ianuarie, se împlinesc 6 ani de când buna soție, mamă și bunică **GHERDAN FELICIA,** a trecut în veșnicie. Dormi în pace! Familia. (3)

Se împlinesc 4 ani de când a părăsit această lume cea care a fost

VIORICA MUREȘAN.

Nu vei fi uitată niciodată. Familia MUREȘAN. (8)

Au trecut doi ani de când ai plecat dintre noi, dar gândul și dorul nostru te vor însoți mereu, dragul nostru

IOAN BODIȘTEAN.

Dumnezeu să te odihnească în pace! Soția și fiii cu familiile. (12)

Trist omagiu iubitului nostru soț, tată și socru

JIVA TRAIAN,

la împlinirea a 4 ani de la deces. Se roagă mereu pentru odihna sufletului tău bun, soția ELEONORA și copiii COSMIN și RAMONA cu soțul EUGEN MIHUȚ.

S.C. SATLINE S.R.L. TELEFON 251.461, 0744/507.211 SHOW ROOM ARAD, Piata Mihai Viteazul - BL. M7 - PARTER
TÂMPLĂRIE DIN ALUMINIU ȘI P.V.C. NOU! RATE / 5 ani AVANS 0
CU GEAM TERMOPAN; PROFILE PVC TROCAL Germania; PROFILE ALUMINIU Grecia

S.C. B.A.P.D. S.A. Arad
Vinde prin magazinele de specialitate
situate în Arad, cât și în județ:
Ineu, Pâncota, Sebiș, Lipova, Sântana, Chișineu-Criș, Șimand
următoarele produse:

- Cabluri și conductori electrici
- Aparataj de joasă și medie tensiune
- Corpuri de iluminat
- Condensatori și motoare electrice
- Aparataj electrocasnic
- Organe de asamblare
- Cuie
- Sârmă de bobinaj
- O gamă largă de scule
- Cauciucuri, furtune, curele trapezoidale,
- Vopsele, grunduri
- Biciclete
- Contoare pentru branșament și apartament
- Klingerit
- Electrozi și sârmă sudură

PREȚURILE SUNT FĂRĂ CONCURENȚĂ
CĂUTĂM SPAȚII COMERCIALE PENTRU ÎNCHIRIERE
în zona Vlaicu, Micălaca, Aradul Nou, Pecica, Curtici
Executăm: Informații la tel. 0257-281165
diverse scule și matrițe de orice complexitate.
Informații la tel. 0257-270360 sau 0257-270367.

S.C. REMAT S.A. Arad
COLECTEAZĂ DEȘEURI
de fier, hârtie, acumulatoare, mase plastice, neferoase etc.
Plata se face pe loc la cele mai bune prețuri.
OFERĂ SPRE VÂNZARE toată gama de laminate.
Str. Câmpul Liniștii nr. 1, tel. 281.760, 246.124.
ANGAJĂM ȘARJATORI pentru tăiere la înălțime.
- informații tel. 281.760.
(c-432/2003)

CERTIFICATELE DE DEPOZIT ALPHA BANK
PANA LA 15 IANUARIE 2004 !
Dobanzi excelente la termen de un an !
18.00% LEI
2.75% USD
3.40% EUR
(c.2003)
VORBESTE CU ALPHA BANK ARAD
Str. HORIA nr.2, 2900 ARAD, (0257) 252.551
ALPHA BANK
www.alphabank.ro

Numai prin S.C. IATSA S.A. ARAD dealer autorizat
Calea Timișorii 127 tel/fax: 287.366, 278.950, mobil 0744.618.140
DACIA
Super Ofertă
CREDIT DACIA
pentru toate modelele
Cu AVANS 0% credite pentru toată gama Dacia
avans 30% fără GIRANȚI!

(c-302/2003)
- experiență, amabilitate, seriozitate, profesionalism
- tinichigerie, vopsitorie, mecanică
- vânzări la preț de fabrică autoturisme: cash, rate, leasing
- piese de schimb de origine, suprastructuri
- inspecții tehnice periodice

(c-652)
TÂMPLĂRIE PVC CU GEAM TERMOPAN CALITATE GERMANĂ GEALAN Fenster-Systeme
ARAD, STR. CAIUS IACOB BL.R
FOSTUL Mag. CĂMINUL (lângă BANC POST)
SISTEM DE PROFILE PÂNĂ LA 74 MM, VENTILAȚIE GECCO; ASIGURÂND PROTECȚIE TERMICĂ ȘI FONICĂ RIDICATĂ FAȚĂ DE ALTE SISTEME
Telefon: 0257-213.145, 0788.391.769
RATE – 5 ani avans ZERO
CEL MAI BUN! CEL MAI IEFTIN!

CORAURA Telefon : 270525
CORAURA Telefon : 270525
Rate fixe
avantaje
·perioada maximă 3 ani
·fără girant
·avans 0%
·rate mici dobândă mică
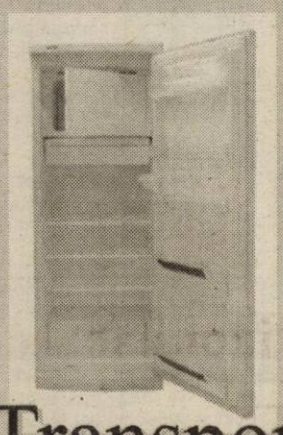
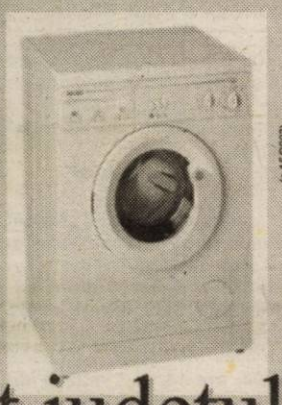
Transport GRATUIT în tot județul
(c.15/2003)

ASIGURARE-REASIGURARE INDUSTRIILOR ARGEȘ S.A.
ASIRAG - Sucursala Arad
ÎNCHEIAȚI ASIGURAREA obligatorie de răspundere civilă auto la ASIRAG în perioada 1 decembrie 2003 - 31 ianuarie 2004
ȘI PUTEȚI CÂȘTIGA un autoturism DACIA SOLENZA, un SET MOBILIER, o EXCURSIE pentru două persoane într-o stațiune montană, multe alte premii precum și o REDUCERE DE 30% la asigurările facultative.
ARAD BD. C.COPOSU (LACULUI) nr. L10, tel. 0257-270.484.
ASIRAG - Echilibrul unei lumi în mișcare!
(c.781/2003)

MEDIASOFT
Arad, str.Av.Ioan Sava nr.5, tel/fax 0257- 255.886
Centru de Formare Profesională-Medierea Muncii
Organizează CURSURI
1.Operator calculator si retele de calculatoare (Inițiere Windows, Word, Internet, Norton, baze de date) din 09.01.2004 dimineața si 12.01.2004 după masa
2.Contabilitate – din 26.01.2004 după masa (teorie, practică-întocmire documente, AGS Pro)
3.Secretariat computerizat-09.01.2004- după masa (tehnoredactare Word, utilizare Internet)
4.Utilizare Excel (tabele)– 15.01.2004 – după masa
5.Proiectare asistată (AutoCad) – 10.01.2004
6.Programator ajutor (Access)- 8.01.04 după masa
7.PowerPoint, HTML (creare pagini Web-Html, prezentări PowerPoint)
8.Limba Engleză– 14.01.2004 – după masa
Diplome avizate de Ministerul Educației și Cercetării.
Servicii de mediere a FORTEI DE MUNCĂ
(40443/74)

WEST BANK S.A.
din 15 octombrie 2003
SANPAOLO IMI BANK
ROMANIA
ARAD, B-dul Revoluției nr 88
TELEFON : 284.888 ; FAX : 285.202

ADEVĂRUL
Cotidian independent Arad

Partenerul întreprinzătorilor care se respectă
s.c. ARIS s.a. Arad
Calea Victoriei 33-35
Fax: 250.675
Tel: 256.488 257.337

Anul XVI, nr. 4103 | 16 pagini | MARȚI, 6 IANUARIE 2004 | 5.000 lei
adevarul@arad.ro; adv.pub@arad.ro | http://adevarul.arad.ro
Publicație auditată de BRAT | Tiraj mediu zilnic vândut: 30 531

Absența certitudinii

D. Zăvoianu

În gândirea politică și filosofică revoluțiile au fost considerate de unii o soluție în devenirea umană, iar de alții au fost contestate cu vehemență, considerându-le aducătoare de nenorociri. În general curentele umaniste au fost favorabile revoluțiilor văzând în ele reale posibilități de schimbări structurale în societate, care să conducă la afirmarea personalității sau individualității umane. Curentele conservatoare și creștine au considerat revoluțiile ca aducătoare de nenorociri, de serioase perturbări în ordinea naturală a lucrurilor.

Thomas Mann care nu poate fi considerat un conservator scria că revoluțiile sunt ca diluviile care scot la suprafață mizeria și murdăria. Cu toate acestea revoluțiile sunt cele care aduc schimbări esențiale în ordinea socială și de fiecare dată ele au împins societatea mai departe. Există aici însă o antinomie pe care nu a depășit-o nici o revoluție. Este vorba de sacrificiile pe care le fac conștient sau nu cei prinși în acest proces și mai ales în perioada de tranziție ce urmează fiecărui proces revoluționar.

Revoluția românească din 1989, chiar dacă am fi de acord cu unii care o consideră o lovitură de stat, a constituit un proces care a înlăturat un regim dictatorial, dar a înlăturat și o societate care s-a dovedit închistată, închisă proceselor inovatoare europene și mondiale. A urmat o desființare a tot ce era comunitar și a deschis calea unei economii bazate pe proprietatea privată. Pe plan politic a înlocuit un regim totalitar, cu un regim democratic, bazat pe pluripartitism și pe valorile democratice occidentale. În schimb toate acestea au dus la un colaps pe plan economic, la un marasm puternic și abrupt pe plan cultural și educațional, cu o pauperizare masivă a populației, o creștere a sărăciei și o imposibilitate a majorității populației de a se bucura de condiții minime de cultură și viață civilizată. În paralel, pe acest fond, au pătruns rapid racilele lumii occidentale, luând amploare consumul de droguri, prostituția, incultura, corupția generalizată, perversiunile sexuale, consumul de alcool de proastă calitate etc.

(Continuare în pagina 5)

„Omul politic trebuie să aibă Biblia în mâna dreaptă și cartea de istorie în cea stângă”

- Interviu cu actorul Valentin Voicilă, fost președinte al CPUN Arad în 1990 -

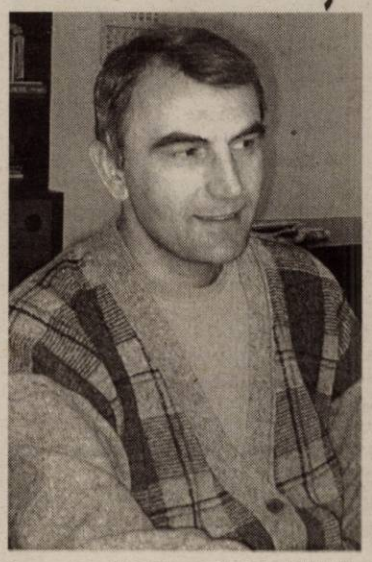

Actorul Valentin Voicilă, fost președinte al CPUN Arad, a renunțat la politică imediat după ce a pierdut alegerile pentru funcția de senator al Aradului, în 1990. După cum ne-a declarat înainte de a răspunde întrebărilor noastre, trăiește în același apartament restrâns, ca și înainte de Revoluția din 1989, n-are mașină și spune că este un om la fel de sărac. Totuși, începând cu luna decembrie 2003, actorul Voicilă este mai bogat; are un carnet de membru al unei formațiuni politice, dumnealui alegând Partidul Umanist. Despre acest lucru (și nu numai) am discutat ieri.

– V-ați reîntors în politică. De ce?

– Timp de 14 ani n-am candidat pe lista niciunui partid. Mi s-a părut firesc ca, după Revoluție, clasa politică să se sedimenteze și să se exprime. Din păcate lucrul acesta nu s-a întâmplat și atacurile extrem de dure la adresa României, din afara granițelor - mă gândesc la președintele Moldovei -, atacurile dure din interiorul României, din partea unor lideri (Gușă nu este un lider, se vrea un lider), atacurile dure la adresa Revoluției, o anumită dorință de secesiune din partea unei grupări extremiste a maghiarilor - Consiliul Național al Maghiarilor din Transilvania, m-au determinat să fac acest pas. Deci, atacurile din afară și din interior, neîmplinirea clasei politice m-au făcut să mă hotărăsc să revin pentru că lupta aceasta, a împlinirii idealurilor din Decembrie '89, trebuie continuată.

Alin Olteanu

(Continuare în pagina 6)

Autoritățile promit ținerea sub control a traficului în condițiile înrăutățirii vremii

Chiar dacă zăpada de ieri nu a căzut în cantități semnificative, prefectul Dan Ungureanu i-a convocat la o ședință pe reprezentanții comandamentului de iarnă. De asemenea, conducerea Apărării Civile a transmis încă din primele zile ale anului în curs avertismente pe adresa tuturor primăriilor privind condițiile meteo nefavorabile așteptate pentru această perioadă.

M. Popescu

(Continuare în pagina 3)

De ce vin străinii să facă agricultură în România?

Nu mai reprezintă un secret pentru nimeni faptul că mulți proprietari de teren agricol din județul nostru (dar și din țară) au început să-și vândă pământul la străini, mai ales acum, când prevederile noii Constituții permit acest lucru. Așa se face că numeroși cetățeni italieni și francezi achiziționează terenuri agricole în țara noastră și vin să investească în agricultura românească. În urma sporirii numărului de investitori străini a crescut și cererea pentru achiziționarea de teren arabil, în prezent prețurile pentru un hectar situându-se între 400 și 700 de euro, în funcție de localizarea acestuia și de gradul de fertilitate.

Față de această situație, întrebarea care se pune este una cât se poate de simplă: **de ce vin străinii să facă agricultură în România?**

Dacă avem în vedere eficiența agriculturii autohtone din ultimii ani, atunci am putea crede că investitorii străini care vin să facă afaceri în România în acest domeniu nu vor avea prea mare succes. Însă, dacă privim agricultura românească în contextul integrării țării noastre în Uniunea Europeană, atunci lucrurile se schimbă radical, iar terenul agricol românesc se poate valoriza ca fiind „aur curat".

Doru Sinaci

(Continuare în pagina 7)

Noutăți la început de an

Medicamente mai ieftine

- ***La Arad nu au fost semnalate probleme la eliberarea medicamentelor***
- ***Prețul acestora s-a redus cu 10 la sută***

Pag. 8

Abonează-te la ADEVĂRUL
Pentru ca tu să fii bine informat!
Abonamente se pot face atât la factorii poștali, cât și la oficiile poștale din fiecare localitate.
Prețul abonamentului este de 80.000 lei

ASIROM RCA este șansa ta!
Încheind asigurarea RCA la ASIROM până la 1 MARTIE 2004, pentru întregul an
VEȚI PARTICIPA LA EXTRAGEREA COMPUTERIZATĂ A URMĂTOARELOR PREMII:
- PREMIUL I - **46 AUTOTURISME Matiz Daewoo**
- PREMIUL II - **93 SEJURURI de câte CINCI ZILE fiecare în GRECIA**
- PREMII SPECIALE - **OBIECTE ELECTRO-CASNICE (141 TELEVIZOARE, 141 ASPIRATOARE, 47 FILTRE DE CAFEA și 94 CĂLCĂTOARE)**
(3761470)

INCHIRIEZ SPATIU COMERCIAL B-DUL. REVOLUTIEI 100 m² TEL: 0721.269.705

Meditația zilei

Unde nu există milă, nu există nici înțelepciune și nici credință

Calendar

Astăzi, Soarele răsare la ora 7 și 52 de minute și apune la ora 16 și 51 de minute. Au trecut 5 zile din acest an. A mai rămas 361 zile până în 2005.

Praznicul zilei: Biserica ortodoxă: Botezul Domnului (Dumnezeiasca arătare) - Bobotează; **Biserica romano-catolică:** Lucian, Attila.

A venit barza!

La Arad: Purdi Diana, Ursu Nicolae Cristian, Ieneșescu Alexandra Ioana, Babău Alexandru Cătălin.

Cinematografe

DACIA (tel. 255.576) 2/8 ian.: Trupe de elită (SUA) 11;13,30;16; 18,30; 21

MUREȘUL (tel. 280.532): Călugăr antiglonț (SUA) 10; 12; 14; 16; 18

ARTA (tel. 280.526): Ambasadori, căutăm patrie (ROM) 16; 18; 20;

SALA MICĂ: Băieți răi 2 (SUA) 15,30; 18,30

Ineu 1-4 ian.: Jos cu dragostea! (SUA) 15; 17

„Adevărul" vă ascultă

La telefonul dimineții, 280944, între orele 9,00-12,00

Mizerie

Ardelean Stelian ne-a vizitat la redacție pentru a ne spune că în apropiere de locuința domniei sale, pe strada Simfoniei, lângă blocul 196 s-a adunat un morman de gunoi.

Mulțumire

Ioan Ranca, Calea Radnei, nr. 226 dorește să aducă mulțumiri colectivului de la Secția de Ortopedie a Spitalului Județean și, în special, domnului doctor Dan Fruja pentru profesionalismul și devotamentul cu care a fost îngrijit. Pe această cale, I. R. urează celor amintiți multă sănătate și bucurii în noul an.

Amendă

Elena Gabor din Arad ne-a contactat fiind nemulțumită că fiica sa, Alexandra Alexuța a avut „norocul" să fie amendată de Poliție chiar în a doua zi a anului pentru că „uitase" să-și încheie asigurarea auto obligatorie. Mai mult, permisul i-a fost suspendat pentru trei luni.

Din cele aflate de la Poliția Rutieră, lipsa asigurării nu a fost singura problemă, deoarece permisul se suspendă pentru cu totul alte cazuri. Cât despre revolta mamei, se pare că nu este întemeiată.

• A fost găsit un buletin de identitate pe numele Moldovan Alex, cu domiciliul în Arad. Posesorul îl poate recupera de la biroul sesizări al redacției noastre.

Redactor de serviciu, D. R.

Comenzi taxi

- **ALFA PLUS** 949; 349.349
- **TAXI ALFA** 22.88.88; 25.25.26; 0723-200.301; 0745-50.60.70
- **TAXI ARAD** 244.244; 274.444; 0722-755.440
- **DIESEL STAR** 212.222; 0722-361.011; 0745-645.645
- **EUROPA** 275.555; 0723-677.555; 0744-828.163
- **FAVORIT** 280.000; 281.111; 0740-083.333; 0742-409.992
- **VALI DIESEL** 280.705; 280.100
- **MIRCO MILI** 230.530; 230.730; 0740-152.828; 0723-062.366

Meteo

Vremea va fi deosebit de rece, geroasă noaptea și dimineața. Cerul va fi variabil. Vântul va sufla slab la moderat din sector nordic. Dimineața în zonele joase, izolat ceață asociată cu chiciură.

Temperaturi maxime: -7 la -3°C.

Temperaturi minime: -12 la -8°C.

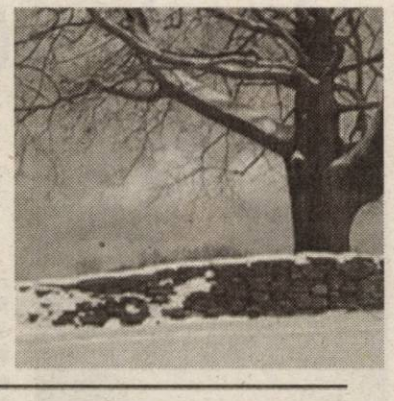

Lansare de carte

Editura „Viața arădeană" organizează mâine, 7 ianuarie, la orele 16.30, în foaierul Teatrului de Stat Arad, lansarea volumului **„Introducere în cunoașterea Bibliei"** de **Mihai Rusu**, cetățean româno-american (Los Angeles), originar din Sânmartin. Lucrarea reprezintă o sinteză a peste 200 de lucrări semnate de prestigioși cercetători ai Bibliei și publicate în Anglia și Statele Unite. Va prezenta prof. univ. dr. **Anton Ilica**, prof. univ. dr. **Iulian Negrilă** și **Sabin Bodea**, directorul editurii. Sunt rugați să participe iubitorii de literatură și de cercetare a cuvântului lui Dumnezeu, indiferent de biserică și confesiune.

S. B.

CUR$UL VALUTAR

VALORI ÎNREGISTRATE IERI, 5 IANUARIE 2004

Denumirea valutei	BNR	BCR		BRD		Banca Transilvania		Banca Românească		Banca Romexterra		Alpha Bank	
		C	V	C	V	C	V	C	V	C	V	C	V
Euro	41 252	40800	41300	40910	41460	40500	41250	40800	41290	40650	41350	40800	41450
Dolar S.U.A.	32 558	32400	32900	32270	32800	32200	32950	32210	32651	32250	32850	32270	32820
Forint	158	147	163	151	161	149	158	-	-	152	159	-	-

ADEVĂRUL

COTIDIAN INDEPENDENT ARAD

Editor: S.C. ADEVĂRUL Arad S.R.L.

COD FISCAL R 1661938 ● COD SICOMEX 19.604

● CERTIFICAT J 02/1886/31X 1991 ● COD SIRUES 020956601 ● ISSN 1220-7489

Redacția și administrația: 2900 Arad, Bd. Revoluției nr. 81. Telefoane: SECRETARIAT - 281802, fax 280655, 280625; ADMINISTRAȚIE - CONTABILITATE - 281797; MICA PUBLICITATE - 210775; MAREA PUBLICITATE - 280904; CLUBUL PRESEI - 280989.

Consiliul de administrație: președinte - MIRCEA DORGOȘAN, telefon 281802, 280625; **vicepreședinte** - MIRCEA CONTRAȘ, telefon 281802, 280625; **membri:** LIZICA MIHUȚ, telefon 280070, ȘTEFAN TABUIA, telefon 280854, MIRCEA ȚIȘCĂ, telefon 280904.

Colegiul de redacție: ȘTEFAN TABUIA (redactor-șef), telefon 280854; MARCEL CANCIU (șef secție foto), telefon 281701; ALEXANDRU CHEBELEU (șef secție sport), telefon 281701; GABRIELA GROZA (secretar general de redacție), telefon 280854; VASILE FILIP (șef secție cultură-învățământ-tineret), telefon 281855; 280003; IOAN IERCAN (șef secție politică), telefon 280943; DORU SAVA (șef secție social-economic), telefon 281738; NICOLAE OPREAN (șef secție actualități), telefon 281855; 280003; MIRCEA ȚIȘCĂ (șef secție publicitate și difuzarea presei), telefon 280904; MIRCEA DORGOȘAN (președinte al Consiliului de administrație), telefon 281802, 280625.

Tiparul executat la Imprimeria S.C. MEDIAGRAF S.A. ARAD, str. Feleacului F.N., telefon 250902, fax 250920.

„Adevărul" poate fi citit și pe Internet la adresa http://adevarul.arad.ro

HOROSCOP

Marți, 6 ianuarie 2004

Berbec (21.03-20.04). Vi se împlinește un vis mai vechi legat de profesie și poate și cu locuința se va întâmpla ceva bun.

Taur (21.04-20.05). Săptămâna aceasta începe sub semnul comunicării. Primiți mesaje de la prieteni, frați, surori.

Gemenii (21.05-20.06). Înarmați-vă cu răbdare dacă vreți să vă construiți o casă, să vă întemeiați un cămin ori să faceți progrese în carieră.

Rac (21.06.-22.07). Speranțe și promisiuni în viața amoroasă. Persoana iubită va încerca să vă satisfacă dorințele.

Leu (23.07-22.08). Sunteți debusolați și nu știți care e direcția cea mai bună pentru dumneavoastră. Apelați la sfaturile unor prieteni și nu vă descurajați.

Fecioara (23.08-22.09). Luptați să vă afirmați și să obțineți mai mulți bani.

Balanța (23.09-22.10). Nu știți din ce motiv o bună parte a prietenilor v-au părăsit dintr-o dată. Analizați ce ați făcut în ultima perioadă.

Scorpion (23.10-21.11). Astrele vă recomandă să faceți cât mai mult sport pentru a consuma surplusul de energie.

Săgetător (22.11-21.12). Persoana iubită va încerca să vă intre în voie dar nu va reuși.

Capricorn (22.12-19.01). Este un moment bun pentru a pregăti o colaborare nouă în plan profesional sau pentru a intra într-o nouă relație sentimentală.

Vărsător (20.01-20.02). Evitați să vă contraziceți prietenii, pentru că nu veți reuși să vă înțelegeți.

Peștii (21.02-20.03). Stați bine în plan financiar. Deoarece știți că aveți de primit o sumă importantă de bani, vă grăbiți să cheltuiți tot ce aveți prin buzunare.

UTILITARE

PIEȚE, TÂRGURI

Astăzi este zi de piață la Sebiș, Almaș, Apateu, Semlac, Sântana, Șilindia, Vârfurile. Târguri săptămânale se desfășoară astăzi la Chișineu Criș, Almaș, Șilindia și Vârfurile.

Mâine, miercuri, va fi zi de piață la Pâncota, Beliu, Buteni, Șicălău, Macea, Vânători, Pecica, Șiria și zi de târg la Beliu și Buteni.

PRIMĂRIA MUNICIPIULUI

Program de relații cu publicul (camera 5) luni-miercuri-vineri între orele 8-12; marți-joi între orele 8-12; 15-17 - tel. 284.744, tel. centrală 281.850.

FARMACII DE SERVICIU

- Farmacia **REMEDIUM** Arad, B-dul Revoluției nr. 52-54. Program luni-vineri: 7,30-20,00; sâmbătă 8,00-14,00. Telefon 233.195. Eliberează medicamente compensate și gratuite.
- Farmacia **„ALEXANDRA"**, str. Tribunul Dobra, nr.24 (stația tramvai Boul Roșu), tel. 282.062. Program luni-vineri: 7-22; sâmbăta: 8-18; duminica: 9-15. Eliberează medicamente compensate și gratuite
- Farmacia **„OMNIAFARM"**, Calea Aurel Vlaicu, Bl. Z28, cu program zilnic de la orele 8,00-22,00. Telefon 271.724. Eliberează rețete gratuite și compensate.
- Farmacia **LIBRO PHARMA NON STOP** Calea Aurel Vlaicu 60-68 (lângă stadionul (UTA) telefon 212.992. Eliberează medicamente compensate și gratuite.
- Farmacia **TEAHAFARM**, B-dul Revoluției nr. 65. Program: luni-vineri 8-21, sâmbătă 9-13. Telefon 254.587. Eliberează medicamente compensate și gratuite.
- Farmacia **ELPIS PHARM** Micălaca, zona Piața Soarelui, str. Voinicilor, colț cu str. Păsunii, Bl. 193, sc. A, parter. Program: luni-vineri 8-20, sâmbătă 8,30-14. Tel: 259.619
- **Farmacia MELISSA** - Micălaca, str. Abrud Bl. 219, tel. 219.588. Program: luni-vineri: 8-20; sâmbătă 9-14. Onorează și rețete compensate și gratuite.

URGENȚE STOMATOLOGICE

- Cabinetul de pe str. Crișan (în spate la Gionelli) are program non-stop. Telefon: 253794.
- Cabinetul din B-dul Revoluției nr. 62, ap. 17. Zilnic: conform orarului (robot pe telefon); sâmbătă între 9-14. Telefon: 256.665.
- Cabinetul Stomatologic din Calea Victoriei nr. 7 A asigură zilnic urgențe, inclusiv sâmbăta, între orele 10-15. Telefon 0745.565.622.
- Cabinetul stomatologic din B-dul Revoluției nr. 95, etajul I, asigură urgențe, zilnic între orele 8-14, telefon 282.184.
- Cabinetul Stomatologic din str. Crișan nr. 6 (vizavi) de Complexul Stomatologic) asigură urgențe stomatologice. Luni-Joi: 13,30-19,00; Vineri: 9,00-15,00. Tel. 338.101.
- Cabinetul Stomatologic din str. Românului nr. 4 (lângă antichitățile de pe colț cu Mețianu) asigură zilnic urgențe stomatologice între orele 9-13; 15 - 20. Telefon 0744/752.020; 0723/013.704.
- Cabinet stomatologic Bd. Revoluției nr. 62, ap. 6, asigură urgențe stomatologice în zilele 27, 29, 30, 31 decembrie și 2, 3 ianuarie, orele 9,00-13,00. Tel.; 256.665

DISPENSAR VETERINAR

Dispensarul veterinar din Aradul Nou efectuează zilnic, orele 8-16 (sâmbăta 8-12 și duminica) examen trichineloscopic, vaccinări antirabice și sterilizări câini-pisici, însămânțări artificiale. Telefon 287.298

CITIRE APOMETRE

Marți, 6 ianuarie: Calea Timișorii, Gladiolelor, C.D. Loga, M. Cunțan, Miraj, Prislop, Lucernei, Măcesului, Fumicii, Posada, Ficusului, Piersicilor, Nalbei, Movilei, T. Mariș, Trifoiului, Mușcatei, Sunătoarei, Constituției, Câmpia Turzii, Borlea, Spicului, Merișor, Viilor, Pinului, Petuniei, Armoniei, Bicaz, Păcii, Muncii, Semenicului, Ostașului, Sulina, Orșovei, Caransebeș, Gogol, Măgheran, Pandurilor, Guttenbrun, Zimbrului, Crângului, Lugojului, Cibinului, Munteniei, Timișului, Arieșului, Olteniei, Albinelor.

ADMINISTRAȚIA FINANȚELOR PUBLICE

Administrația Finanțelor Publice a municipiului Arad: Asistență contribuabili (impozitul pe venitul global) - telefon 280633, 280733, int. 198 (persoane fizice) și 125 (persoane juridice) între orele 8,00-12,00. Informații suplimentare la www.finantearad.ro

TELEFOANE DE URGENȚĂ

POMPIERI 981; 251.212

AMBULANȚĂ ARAD - 961 sau 251.313

POLIȚIE: 955

Numărul de centrală telefonică al I. J. P. (Inspectoratul Județean de Poliție) Arad: 207.100.

S.C. DISTRIGAZ-NORD S.A. TG. MUREȘ

Sucursala de Distribuție a Gazelor Naturale Arad, Dispeceratul permanent - telefon 236.928; 256.928

DERANJAMENTE CURENT ELECTRIC 235.991

S.C. SALUBRITATE S. A. ARAD

Dispecerat între orele 7,00 - 19,00, tel.: 280.873

PROTECȚIA CONSUMATORULUI

B-dul Revoluției, nr. 50. Telefon: 257049

DIRECȚIA DE SĂNĂTATE PUBLICĂ - serviciul de permanență: 254.438

GARDA FINANCIARĂ

B-dul Revoluției nr. 79, telefon: 281119

INSPECTORATUL TERITORIAL DE MUNCĂ ARAD -

Str. Episcopiei nr. 11-13, tel.: 211762, 211862, 257251

AGENȚIA JUDEȚEANĂ PENTRU OCUPAREA FORȚEI DE MUNCĂ

Str. Gheorghe Lazăr nr. 20, tel: 281998, 211791

POLIȚIA DE FRONTIERĂ: tel.: 959

Spațiile verzi „înghit" 18 miliarde de lei

Lucrările de întreținere a spațiilor verzi sunt deosebit de complexe și necesită o serie de activități specifice, dar mai ales costisitoare după cum se arată în nota de fundamentare ce însoțește solicitarea de fonduri, cuprinsă în proiectul de buget al Consiliului Municipal.

Am aflat, astfel, că în municipiu avem gazon în suprafață de 764.375 mp, parcele cu trandafiri - 9.597 mp, gard viu - 22.871 mp, parcele cu flori - 4.474 mp și alei - 91.075 mp. Cum suprafețele de mai sus nu sunt deloc de neglijat și sumele alocate pentru întreținerea acestora sunt pe măsură. Prin urmare, **greblatul frunzelor** va costa, în 2004, **500 de milioane de lei,** în timp ce **cositul,** o operațiune mult mai „pretențioasă", atinge **2,5 miliarde de lei.** Lista de operațiuni specifice nu se oprește aici, din contră, cuprinde nu mai puțin de 33 de puncte, din care spicuim: îngropat-dezgropat trandafiri - 152 de milioane, tuns gard viu - 700 de milioane, achiziționare de flori de vară și de toamnă - 672 de milioane de lei, adunat hârtii - golit coșuri - 104 milioane de lei, plantat gard viu - 317 milioane, scos rădăcini - 130 de milioane, alte lucrări (evenimente meteo, culturale, tăieri cu alpiniști, creșteri tarife) - 800 de milioane de lei, tăiat lăstari lacomi - 132 de milioane, îndepărtat flori trecute - 55 de milioane, instalație udat bulevard - 3 miliarde de lei. Totalul sumei solicitate de către Administrația Patrimoniului Local este de 19,3 miliarde de lei, din care se vor primi doar 18 miliarde.

Mai trebuie menționat că în 2004, se vor planta câteva zeci de mii de flori, după cum urmează: în Piața Primăriei - 10.000 de fire, în curtea interioară a Palatului Administrativ - 3.000 de fire, la Palatul Cultural 5.000 de fire, în Parcul Eminescu - 5.000 de fire și la fântânile arteziene. În total, spațiile din municipiu care se pretează la așa ceva se vor îmbogăți cu 28.000 de flori decor vară și 28.000 de fire decor toamnă (panseluțe).

Nouă nu ne rămâne decât să sperăm că, având în vedere sumele alocate pentru întreținerea spațiilor verzi, vom avea parte de un oraș mai curat, mai, colorat, mai verde...

Sorina Ambruș

Premiile de fidelitate ale ziarului „Adevărul"

Talon de participare pe luna IANUARIE

Numele_____ **Prenumele**_____

Adresa:_____

_____

Telefon_____ **Seria și nr. chitanței abonament:**_____

Abonații pe luna ianuarie ai ziarului „Adevărul" sunt rugați să completeze cu litere de tipar talonul de mai sus, să-l introducă într-un plic și să-l expedieze, până la data de 15 ianuarie a.c., pe adresa: Redacția „Adevărul", B-dul Revoluției nr. 81, cod. 2900, Arad. Cele expediate după această dată nu vor participa la tragerea la sorți. Pe plic, abonații sunt rugați să facă mențiunea „Pentru premiile de fidelitate". Taloanele primite vor participa luni, 19 ianuarie a.c., la tragerea la sorți în cadrul căreia **vor fi oferite abonaților 10 premii de fidelitate în valoare de 1 milion de lei fiecare.** Lista abonaților câștigători va fi publicată în ziarul nostru de marți, 20 ianuarie a.c., iar premiile vor fi ridicate joi, 22 ianuarie a.c., de la sediul redacției, pe baza buletinului de identitate și a chitanței-abonament.

Atenție: în plic va fi introdus doar talonul de mai sus, chitanțele-abonament rămânând la abonați.

Pentru că autoritățile mai au treabă

Arădenii vor plăti impozitele începând de săptămâna viitoare

În prima zi de lucru din acest an autoritățile au întâmpinat cu porțile închise zecile de arădeni care au bătut drumul până la unitățile fiscale, pentru a plăti impozitele pe 2004.

Încă de la primele ore ale dimineții, mai multe persoane, cu precădere pensionari, care au vrut să achite dările către stat, au constatat că acest lucru nu este posibil. Serviciul nu va funcționa decât de săptămâna viitoare, iar motivația ține de faptul că încă se lucrează la închiderea fiscală a anului trecut. Pe de altă parte, intrarea în vigoare a noului cod fiscal ar fi de natură să genereze o serie de erori, de pe urma cărora ar avea de suferit contribuabilul.

Toate acestea au condus, în opinia autorităților locale la luarea hotărârii ca plata impozitelor să fie amânată cu o săptămână, adică până în 12 ianuarie.

Dan Roman

Secțiile medico-sociale prind viață!

Secțiile medico-sociale vor fi deschise în perioada imediat următoare, după jumătate de an de la promisiunile făcute de autorități în acest sens. La nivelul județului nostru, vor fi deschise cinci astfel de unități în localitățile Ghioroc, Săvârșin, Ineu, Gurahonț și Lipova, urmând a adăposti persoane bolnave, vârstnice și nu numai, cu probleme sociale majore.

Demersul privind începerea activității a fost îngreunat de o serie de etape care au ridicat probleme, cum ar fi numirea directorilor, alocarea unor sume pentru amenajarea spațiilor destinate în acest scop, normele prin care să se efectueze plățile pe servicii medicale de către Casa de Asigurări de Sănătate, metodologia privind contribuția zilnică pe care trebuie să o suporte pacientul spitalizat în aceste centre.

În mare parte, toate aceste etape au fost parcurse. În ceea ce privește contribuția zilnică a pacienților, edilii Aradului au decis ca persoanele care au venituri de până la 1.050.000 lei să fie scutite de la plată, întreținerea lor fiind suportată din bugetul instituției.

Plata contribuției zilnice va fi suportată de persoanele care realizează venituri proprii din salarii, pensii de orice natură, indemnizații sau alte drepturi potrivit legii, precum și alte surse cu caracter permanent. La stabilirea contribuției nu se iau în calcul indemnizația de îngrijire ce se acordă persoanelor încadrate la gradul I de invaliditate, ajutorul social lunar acordat în baza Legii 519/2002 precum nici cel acordat în baza Legii 416/1999.

În cazul în care persoana internată nu are nici un venit propriu ori acesta este mai mic decât costul mediu zilnic de întreținere, plata contribuției revine în atribuția soțului, sau soției, copiilor sau părinților, în funcție de caz.

M. Popescu

Cu aprobarea Academiei de Științe Medicale

La Universitatea de Vest „Vasile Goldiș" se va înființa un Centru de cercetări

Printr-un comunicat remis recent, Academia de Științe Medicale a României face cunoscut acordul pentru înființarea în cadrul Universității de Vest „Vasile Goldiș" a unui Centru de Cercetare de Fiziologie Aplicativă și Biologie Moleculară. „Vom ține seamă, în redactarea Programelor pentru anul 2004, de capacitatea remarcabilă de lucru și cercetare științifică din Centrul de Cercetare al Universității „Vasile Goldiș" din Arad, urmărind armonizarea activității Centrului cu preocupările noastre" - se subliniază în finalul comunicatului.

Autoritățile promit ținerea sub control a traficului în condițiile înrăutățirii vremii

(Urmare din pagina 1)

Trebuie avut în vedere pregătirea materialelor antiderapante și a utilajelor de intervenție în caz de necesitate. **„Pe parcursul ultimei perioade, am primit rapoarte de două ori pe zi în eventualitatea apariției unor probleme la nivelul județului. Din fericire însă, nu s-a înregistrat nici o problemă, nici în ceea ce privește gazul, nici lumina și nici traficul. Bineînțeles că raportările se vor desfășura în același ritm și în perioada următoare. Sperăm însă că nu vor fi probleme, chiar dacă prognoza meteo nu este îmbucurătoare"**, a precizat colonel **Marcel Lucaciu**, directorul protecției Civile Arad.

Același optimism l-au exprimat și reprezentanții celorlalte societăți care intervin pentru deszăpezire, spunând că există utilaje și material antiderapant suficient pentru a face față condițiilor meteo nefavorabile atât în municipiu cât și în județ. În ceea ce privește ninsoarea de ieri, autoritățile au precizat că au intervenit doar prin împrăștierea nisipului în unele zone din Șiria, Seleuș și Ineu.

Nici în municipiu nu au existat dificultăți în trafic, „drumarii" împrăștiind încă din primele ore ale dimineții nisip și sare în zonele care puteau ridica probleme.

Foto: V. Muscă

Prefectul Ungureanu - la București!

Prefectul **Dan Ungureanu** va participa mâine la București, la bilanțul Ministerului Administrației și Internelor. Pentru a se prezenta cu „tolba plină" de informații la această întâlnire, Ungureanu organizează în cursul zilei de astăzi o întâlnire cu directorii tuturor Serviciilor Publice Descentralizate ale statului care îi vor prezenta reprezentantului guvernului în teritoriu acțiunile întreprinse pe parcursul anului trecut.

M. P.

ARĂDENI! **UN NOU MAGAZIN DE CARNE ȘI PRODUSE DIN CARNE**

PRODUSE ROMÂNEȘTI - CALITATE GERMANĂ - PREȚURI PENTRU ROMÂNI

FIRMA **„LAZAR"** COMERCIALIZEAZĂ EN GROS ȘI EN DETAIL **PRODUSE DIN CARNE DE PORC ȘI VITĂ**

SĂPTĂMÂNA ACEASTA

PREȚURI PROMOTIONALE LA:

Crenwurști 65.000 lei/kg

Salam de vară 75.000 lei/kg

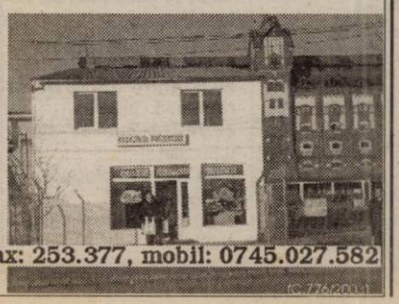

NUMAI LA FIRMA „LAZAR"

ARAD, Calea 6 Vânători nr. 1-3, tel. 253.551; fax: 253.377, mobil: 0745.027.582

LA CIRCA 100 METRI DE LA AUTOGARĂ

Cronica măruntă

● Polițiștii avertizează proprietarii de autoturisme să-și asigure cât de repede mașinile din dotare, fiindcă după Sfântul Ioan vor începe să dea amenzi. Sigur, chiar și până mai ieri au descoperit cetățeni fără asigurare, însă i-au iertat, trimițându-i de urgență la cea mai apropiată societate de asigurări. Frumos din partea lor!

● Pe parcursul sărbătorilor care au trecut, polițiștii n-au avut mult de lucru. Nu s-a întâmplat nimic spectaculos pe raza județului, fapt pentru care am încercat să aflăm care-o fi fost motivul?! Să fi devenit lumea mai vigilentă?! Să fi circulat mai puțin, încât nu s-au înregistrat decât câteva evenimente rutiere nesemnificative? Ei bine, am aflat: „De bună seamă, am efectuat o muncă de prevenire fără cusur." Răspunsul polițiștilor îi onorează.

● Ca în fiecare an, începe vacarmul generat de plata taxelor către stat. Lumea a început, deja, să caute clădirea Finanțelor. Mai sunt și lucruri care rămân neschimbate...

● Și tot ca în fiecare an, am intrat în luna cea mai săracă. Luna în care se plătesc impozite, taxe, asigurări și câte și mai câte, respectiv luna în care regretăm fiecare leu aruncat de prisos în decembrie, chiar și pe lucruri nu neapărat necesare. Culmea, am aflat că în luna decembrie au înregistrat beneficii neașteptate, inclusiv producătorii de ștampile, nu numai magazinele alimentare și de îmbrăcăminte. Se pare că au fost în vogă cadourile de genul unei ștampile pe care scrie „I Love You" sau „La Mulți Ani!". Interesant, nu-i așa?

● Chiar dacă sărbătorile au trecut și medicii de familie și-au reluat programul de lucru normal, arădenii continuă să apeleze la serviciile medicilor de la Salvare. În pofida faptului că aceste cazuri nu sunt neapărat grave, numărul acestora este impresionant, iar patologia care le reprezintă este deosebit de variată, de la banala răceală până la probleme cardiace...

● Alegii locali au direcționat către Spitalul Municipal suma de patru miliarde de lei, având în vedere că imobilele în care funcționează secțiile instituției sanitare fac parte din domeniul public al municipiului, de a căror îngrijire se poate ocupa inclusiv Primăria. Din acești bani, se va repara fațada clădirii din piața M. Viteazul și se va înlocui pardoseala în secția de TBC, de pe strada Mihai Eminescu.

● Cu începere din 2004, Primăria a instituit și noi taxe la serviciul de stare civilă. Astfel, dacă doriți să vă căsătoriți într-o zi de sâmbătă, taxa percepută este de 280 de mii de lei. În cazul în care nu v-ați gândit din tmp la un fotograf sau cameraman puteți apela la serviciile angajaților de la starea civilă. Pentru suma de 120.000 de lei vă veți alege cu un set de fotografii și o înregistrare video a momentul în care spuneți „DA" în fața ofițerului stării civile.

Pensionarii agricoli au început anul cu dreptul

Pensiile agricultorilor se dublează, începând cu data de 1 ianuarie 2004, a declarat Ion Giurescu, președintele Casei Naționale de Pensii și Alte Drepturi de Asigurări Sociale, luni, pentru Agenția Națională de Presă Rompres.

Dublarea pensiei agricultorilor începând cu 1 ianuarie 2004, a fost adoptată prin Ordonanța de Urgență a Guvernului nr.67/2003. Ea se adresează persoanelor care beneficiază de pensie doar din fostul sistem de pensii al agricultorilor. Pensia medie a acestei categorii va ajunge din această lună la circa 853.000 de lei.

Sistemul Asigurărilor Sociale ale agricultorilor, reglementat prin Legile 4 și 5 din 1977 era susținut financiar din contribuțiile CAP-urilor, ale statului și ale țăranilor cu gospodării individuale din zonele necooperativizate. Acest sistem a intrat în colaps după desființarea CAP-urilor, începând cu anul 1991. A fost nevoie de intervenția statului pentru a se crea cadrul legal și a se identifica noi resurse financiare necesare achitării drepturilor celor circa 900.000 de pensionari aflați în plată, la începutul anului 1992.

În acest context, a fost adoptată în luna iulie 1992, Legea 80 privind pensiile și alte drepturi ale agricultorilor, care a introdus ca sursă principală a veniturilor la Bugetul Asigurărilor Sociale pentru agricultori, contribuția cu 2-4 la sută la veniturile realizate de agenții economici care produc, industrializează sau comercializează produse agricole. O dată cu intrarea în vigoare a Legii nr.19/2000, la data de 1 aprilie 2001, sistemul pensiilor pentru agricultori a fost inclus în Sistemul Public de Pensii și Alte Drepturi de Asigurări Sociale. Inițial, agricultorii care realizau un venit brut pe an calendaristic, echivalent cu cel puțin trei salarii medii brute pe economie, erau obligați să se asigure prin depunerea declarației de asigurare.

"Deoarece, foarte puțini realizau acest nivel de venituri, caracterul obligatoriu al asigurării a fost înlăturat. Prin OUG 67/2003, asigurarea agricultorilor devine facultativă, întrucât se dă posibilitatea acestora să încheie un contract de asigurare socială, fără a fi scoși din sfera asigurărilor", afirmă Ion Giurescu, președintele Casei Naționale de Pensii și Alte Drepturi de Asigurări Sociale.

Creșterea prețului la carburanți de la 1 ianuarie își face simțit efectul

Creșterea prețului la carburanți a început să se facă simțită, odată cu intrarea în vigoare de la 1 ianuarie 2004, a noilor tarife.

Benzina la pompă costă mai mult cu 900 de lei pe litru, motorina cu 500 de lei, iar gazele naturale s-au scumpit cu 4 la sută, ceea ce va duce, implicit, în perioadă următoare și alte scumpiri.

Prețurile la carburanți au crescut atât la benzinăriile Petrom și Rompetrol, cât și la cele particulare. Scumpirea a fost motivată prin deprecierea monedei naționale în raport cu euro.

În același timp, prețul gazelor naturale va fi majorat trimestrial cu 4 la sută, ca și cel al energiei electrice. Într-o primă etapă, însă, prețul gazelor naturale pentru populație va crește cu 4 la sută, iar pentru ceilalți consumatori mari cu 5 la sută.

În 2003, cele mai mari scumpiri s-au înregistrat la pâine. Dacă la începutul anului o pâine de 250 de grame costa 2.000 de lei, prețul acesteia este în prezent de 5.500 - 6.000 lei.

Nici gazele, alcoolul și țigările, tarifele poștale, lumina, transporturile, telefonul, locuințele, serviciile nu au scăpat de scumpiri în 2003, chiar dacă inflația s-a păstrat în limita de 14 la sută. De fiecare dată, mărirele de prețuri au determinat și alte scumpiri în lanț.

Pentru a mai atenua efectele, guvernul a aprobat recent majorarea ajutoarelor pentru persoanele cu venituri mici care folosesc gazele naturale la încălzirea locuinței.

Cetățenii Uniunii Europene vor putea intra în România doar cu cartea de identitate

Cetățenii din statele membre ale Uniunii Europene vor putea intra, începând cu 2004, în România având la ei doar cartea de identitate.

În acest sens, Executivul a adoptat, în cadrul ultimei ședințe de guvern din 2003, o hotărâre care urmează să intre în vigoare la 30 de zile de la data publicării ei în Monitorul Oficial.

În același timp, Ministerul Administrației și Internelor urmează să aprobe în acest interval de timp procedura controlării la frontieră a cărților de identitate a cetățenilor care doresc să intre în țara noastră.

Avertisment cu privire la centralele termice

Autoritatea Națională pentru Protecția Consumatorilor /ANPC/ recomandă tuturor deținătorilor de centralele termice de apartament să solicite agenților economici care le-au montat verificarea acestora, în contextul în care în ultimele zile au avut loc o serie de accidente provocate de acest tip de instalații.

"În cazul în care centralele sunt instalate de persoane neautorizate utilizatorii își pun în pericol viața, existând riscul de întrerupere a funcționării instalațiilor de încălzire sau chiar de explozie", avertizează un comunicat al ANPC.

ANPC recomandă consumatorilor să anunțe eventualele defecțiuni de funcționare firmelor autorizate care au montat și instalat centralele termice în locuințe. Consumatorii trebuie să respecte instrucțiunile de utilizare și montaj eliberate de către agentul economic comerciant, să țină cont de avertizările asupra instalării care trebuie să se facă numai în spații suficient ventilate și să respecte caracteristicile tehnice, calitative și restricțiile privind utilizarea.

Firmele care comercializează și montează centrale termice de apartament trebuie să fie autorizate de ISCIR, iar consumatorul are dreptul să solicite agentului economic documentul care să ateste acest lucru.

Termenele de garanție trebuie să fie precise iar instalațiile de încălzire trebuie să fie însoțite de instrucțiuni de utilizare clare. De asemenea, în certificatul de garanție trebuie să fie menționat termenul limită în care eventualele defecțiuni sau avarii sunt remediate.

Pe toată perioada de garanție, agentul economic are obligația să asigure service-ul gratuit. În perioada post garanție agenții economici au obligația să răspundă tuturor solicitărilor privind eventualele avarii iar acest lucru se va face contra cost.

Centralele termice second - hand existente la comercializare trebuie să respecte aceleași condiții impuse de legislația privind protecția consumatorilor, precizează ANPC. Sunt interzise la import centralele termice care au o vechime mai mare de șase ani, conform prescripțiilor tehnice publicate de ISCIR.

MARȚI, 6 IANUARIE 2004

TVR 1

7,00 Jurnalul de dimineață
7,30 Bună dimineața, România!
9,15 Desene animate
10,00 Spectacolul lumii - rel.
11,00 În mintea lui Herman - s.
12,00 Repere sacre
13,00 Destine secrete - s., rel.
14,00 Jurnalul de prânz
14,30 Vector III
15,00 Alege viața!
15,30 Kronika
16,55 TVR în direct
18,05 Sânge de țigan - s.
19,00 Jurnal. Meteo. Sport
20,00 Coyote Ugly - comedie, SUA, 2000
22,00 Talkshow
23,00 Jurnalul de noapte
23,30 Poveste fără sfârșit
0,30 Dogtown - dramă, SUA, 19972,15 Alege viața!-rel.
2,45 Jurnal - rel.
3,45 American Buffalo - f. rel.

TVR 2

8,00 Telejurnal
8,30 Miracole - s., rel.
9,30 Rebelii - s., rel.
10,20 Tonomatul DP2
12,30 Auto club
13,15 Magazinul studiourilor teritoriale
14,00 Desene animate
15,00 Emisiune în limba germană
16,00 Tribuna partidelor...
16,30 Răscruci
17,10 Rebelii - s.
18,00 Documentar
19,00 Miracole - s.
20,00 Telejurnal
20,30 Puls 2004
21,00 Rauzan - s.
22,00 Fiica lui d'Artagnan - aventuri, Franța, '94
0,10 Familia și legea - s.
1,10 Telejurnal - rel.
1,40 Documentar - rel.
2,35 Fiica lui d'Artagnan - f. rel.
4,30 Familia și legea - s., rel.

PRO TV

7,00 Știrile Pro TV - Ziarul dimineții tale * Ce se întâmplă doctore? " Omul care aduce cartea
9,00 Tânăr și neliniștit - s., rel.
10,45 Diagnostic: crimă! - s.
11,45 Învață engleza cu Victor
12,00 Seinfeld - s., rel.
13,00 Știrile Pro TV
13,30 Vizită la domiciliu - comedie, cu Walter Matthau
14,30 Patru surori, patru destine - s.
16,00 (AP) Tânăr și neliniștit - s.
17,00 Știrile Pro TV
18,00 (AP) Tânăr și neliniștit - s.
19,00 Știrile Pro TV * Sport * Vremea
20,00 Capcana flăcărilor - acțiune, SUA, 2000
22,00 La bloc (12)
23,00 Știrile Pro TV
0,00 Seinfeld - s., 2 episoade
1,00 Știrile Pro TV
2,00 Diagnostic: crimă! - s., rel.
2,45 Verdict: crimă! - s., rel.
3,30 Patru surori, patru destine - s., rel.
20,00 Capcana flăcărilor - f. rel.

TV ACASĂ

5,00 Povești adevărate - rel.
5,30 Amazoana - s., rel.
6,15 Îngerul nopții- rel. (AP)
7,00 Valentina, grăsuța mea frumoasă - s., rel.
8,00 Iubire cu două fețe - s., rel.
9,15 Totul despre Camila - s., rel.
10,15 Legături de familie - s., rel.
12,00 Învață spaniola cu Victor - rel.
12,30 Căsătorie de probă - rel.
13,00 Iubire fără de păcat - s. (AP)
13,45 Între iubire și ură - s. (AP)
15,00 Clona - s., rel.
16,30Totul despre Camila - s. (AP)
17,25 Vremea de acasă, horoscop
17,30 Povești adevărate
18,00 (AP) Amazoana - s.
19,00 (AP) Îngerul nopții - s.
20,00 (AP) Valentina, grăsuța mea frumoasă - s.
* Vremea de acasă
21,00 (AP) Legături de familie - s.
23,00 Iubire cu două fețe - s.
23,50 Micuța mea mamă - s.
0,15 (AP) Clona - s.
1,15 Povești adevărate - rel.
1,45 Chat Acasă
3,30 Dădaca - rel.

HBO

8,00 Domnul Batignole - comedie, Franța, '02
9,45 Concert. *Party in the Park*
11,50 Pavilionul femeilor - dramă, '00 (12)
13,45 Pe platourile de filmare
14,15 Trei la zero - comedie, Franța, '02 (12)
15,55 Aventurile lui Rocky și Bullwinkle- anim. '00
17,30 Schimb de vieți - dramă, '00 (12)
19,20 Secrete fatale - dramă, SUA, '01
21,00 Shaft - acțiune, '01 (16)
22,40 Ora de vârf 2 - comedie de acțiune, '01 (12)
0,15 Prietenia - dramă, SUA, '01 (16)

PRIMA TV

8,00 Videostar
9,55 Clip Art
10,00 Sunset Beach - s., rel.
11,00 Roseanne - s., rel.
11,45 Fiica oceanului - d.a.
12,30 Prietene și rivale - s. (AP)
14,00 Minute de milioane
16,00 În familie - s. (AP)
17,00 Roseanne - s. (AP)
17,30 Pitici și tătici - s.
18,00 Focus
19,00 Sunset Beach - s. (AP)
20,00 Truman Show - dramă, SUA, '98 (AP)
22,00 Focus
22,45 Mircea și Oreste Show
23,45 Largo Winch - s. (AP)
0,40 Clip Art
0,45 Câștigul nopții
2,30 Chat TV

ANTENA 1-TV ARAD

6,00 Păcatul - s., rel.
7,00 Observator
8,00 România mea
9,00 Îngerii lui Charlie - s., rel.
10,00 Soledad - s.
11,00 Isabella - s.
12,00 Îngerul păzitor - s.
13,00 Observator
13,15 Tonul câștigător
14,15 Ellen - s.
14,40 Îngerii lui Charlie - s.
16,15 Păcatul - s.
17,00 Observator
18,00 Împotriva destinului - s.
19,00 Observator
20,00 Gânduri ucigașe - thriller, SUA, 1991
22,00 Observator
22,45 Sub escortă - comedie, SUA, '90
0,30 Observator
1,30 Îngerul păzitor - s.,rel.
2,30 Gânduri ucigașe - f. rel.
4,30 Calea misterelor - s., rel.
5,30 Observator - rel.

TVR CULTURAL

9,25 Cine se teme... - s., rel.
9,50 Boboteaza
10,10 Ghidul gurmandului - rel.
12,10 Concert
14,20 Comori universale - rel.
15,30 Desene animate
16,00 Cine se teme... - s.
17,00 Prin țara zânelor
18,05 Destinul familiei Howard - s.
19,00 Personalități
20,00 Ceva de citit
20,50 Comori universale
21,45 Familia Mann: romanul unul secol - f. Germania,'01
23,15 Comedia mută - Charlie Chaplin - rel.

B1 TV

7,00 Calendar ecumenic; 7,30 Știri; 8,00 Un nou început - rel.; 8,30 Gala - rel; 10,00 Fan X; 11,00 Top joc TV; **12,00 BH, 90210 - s.**; 13,00 Nașul - rel.; 15,30 Ne privește - rel.; 16,30 Viața în direct; 18,00 Știri; 18,45 Info economic; 18,50 Max It; 19,00 Adrenalina; 19,30 Fotbal II Calcio (la pauză: Ediția 'de seară); 21,30 Fotbal II Calcio. Roma - Milan; 23,30 Viața în direct; 1,00 Știri - rel.; 1,45 Chat TV.

TV SPORT

9,00 Telesport; 9,30 Rez. campionatul Franței; 10,30 Fără limită - Sport Extrem; 11,00 Primera Division; 13,00 Rezumat Premier League; 14,00 Rezumat Primera Division; 15,00 Fotbal: Primera League; 17,00 Hattrick - talkshow cu Bogdan Socol; 18,30 Telesport; 19,00 Football, Football; 19,30 Fotbal american NFL; 22,00 Telesport; 22,30 Fotbal - Ligue I Franța; 0,00 Telesport.

NAȚIONAL TV

8,00 Trimineața
10,00 Even Steven- rel.
11,00 Remote Control - f.
13,05 Muzică
14,00 Denver - d.a.
14,45 Horoscopul de mâine
15,05 Detectivi în Paradis - s.
16,05 Inimi furate - s.
17,00 Jackie Bouvier Kennedy - s.
18,00 A treia planetă de la Soare - s.
18,30 Națională de bere
18,50 Sport * Știri
20,00 Între dragoste și război - f. '98
22,00 The Bunker - film
0,00 Știri
0,30 A treia planetă de la Soare - rel.
1,00 Nopți albe (SMS, chat)

REALITATEA

7,00 Jurnal; 7,15 Revista presei; 8,15 Trezirea la realitate; 12,00 Jurnal; 12,45 Revista presei; 13,00 Știrea zilei de la ora 22; 14,15 În centrul atenției; 15,15 Medical; 16,00 Jurnal; 16,30 Reportaj; 17,15 Audiența în direct; 18,00 Jurnal; 18,45 Reportaj; 19,00 Știri; 19,15 În centrul atenției; 20,15 100%; 21,00 Jurnal; 21,45 Pastile; 22,00 Știrea de la ora 22; 23,45 Pastile; 0,00 Știri;

Redacția Adevărul nu își asumă răspunderea pentru modificările ulterioare intervenite în programele TV

Astăzi Biserica prăznuiește Sfânta și Dumnezeiasca Arătare a Domnului Dumnezeu și Mântuitorului nostru Iisus Hristos - Bobotează

După întoarcerea Sa de la templul din Ierusalim, unde rămăsese, la doisprezece ani, Domnul Iisus s-a aflat în Galileea, în cetatea Nazaret, unde a crescut, tăinuindu-Și înaintea oamenilor puterea și înțelepciunea dumnezeirii Sale, până la treizeci de ani, că necuviință se socotea la iudei, ca cineva, înainte de treizeci de ani, să ție rânduiala de dascăl sau preot.

Și împlinindu-se acei treizeci de ani și vremea dumnezeiești Lui arătări venind, ca să se arate lui Israel, cum zice Scriptura, atunci a venit cuvântul lui Dumnezeu către Ioan, fiul lui Zaharia, în pustie, trimițându-l pe el ca să meargă și să înceapă a boteza cu apă. Și i-a dat lui și un semn încredințat, după care putea să cunoască pe Mesia, Cel ce atunci venise în lume, precum singur Botezătorul ne spune, zicând: „Cel ce m-a trimis să botez cu apă, Acela mi-a zis mie: deasupra Căruia vei vedea Duhul, pogorându-Se și rămânând peste El, Acela este Cel ce botează cu Duh Sfânt." Deci, ascultând Ioan cuvântul lui Dumnezeu, a venit

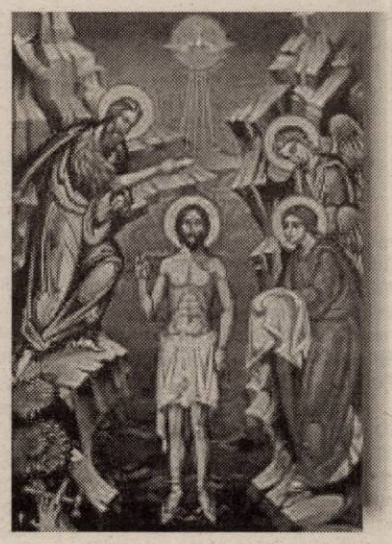

în partea Iordanului, propovăduind botezul pocăinței, întru iertarea păcatelor, el fiind acela de care zisese proorocul Isaia mai înainte: „Eu sunt glasul celui ce strigă în pustie: Gătiți calea Domnului, drepte faceți cărările Lui."

Atunci, a venit și Iisus din Galileea la Iordan, către Ioan, ca să se boteze de la dânsul. Și era vremea când Ioan spusese poporului, zicând: „Vine după mine, Cel mai tare decât mine, Căruia nu sunt vrednic să-I dezleg curelele încălțămintelor Lui. Că eu v-am botezat cu apă, iar Acela vă va boteza cu Duhul Sfânt."

Și, ieșind Domnul din râu, i s-au deschis Lui cerurile, strălucind de sus o lumină în chip de fulger și Duhul lui Dumnezeu spre Domnul, Cel ce S-a botezat, S-a pogorât, la vedere, ca un porumbel. Și, pogorându-se Duhul Sfânt, ca un porumbel, peste Iisus Hristos, s-a auzit un glas din cer, zicând: „Acesta este Fiul Meu cel iubit, întru Care am binevoit." Aceluia se cuvine slava și stăpânirea în vecii vecilor! Amin.

La Arad, în perioada sărbătorilor

Asistența medicală a fost asigurată prin centrele de permanență

În ciuda celor spuse pe unele posturi TV, cum că la Arad, în perioada sărbătorilor de iarnă nu s-a putut găsi picior de medic de familie, iar cei care au necesitat îngrijiri medicale au fost nevoiți să apeleze la serviciile ambulanței, e bine să se știe că lucrurile nu au stat chiar așa. „Medicii de familie din Arad au lucrat până în 24 decembrie inclusiv. În seara zilei de 24 s-au introdus centrele de permanență, care au funcționat non-stop până în dimineața zilei de 5 ianuarie 2004. Asistență medicală s-a dat în șase centre de permanență, câte unul în fiecare mare cartier din oraș. Medicii de familie au făcut permanență prin rotație. Pe ture de 12 ore au fost, la fiecare centru, câte un medic și o asistentă. Toți medicii de familie au afișat, pe ușa cabinetului, care e cel mai apropiat centru de permanență unde să se adreseze bolnavii în această perioadă", spune președintele Asociației Medicilor de Familie din Arad, dr. Nicolae Nedea.

Pe lângă consultațiile făcute în aceste zile în fiecare centru, în medie câte 20 pe timpul zilei și 10 pe timpul nopții, s-au făcut și tratamente. „Probleme deosebite n-au fost. Eu cred că arădenii care au apelat la Salvare și nu la medicul din centrul de permanență au fost din cei care nu s-au putut deplasa sau poate nu au știut de centrele de permanență. Dar e aiurea să se spună că medicii arădeni n-au lucrat și n-au asigurat asistența medicală în toate aceste zile. Chiar mai mult, centrele au fost controlate de către Direcția de Sănătate Publică. O echipă a verificat activitatea fiecărui centru, în această perioadă", adaugă dr. Nedea.

Gerlinde Knap

Pașapoartele false... la mare căutare

În ultima vreme au început să fie tot mai multe persoane reținute la frontierea din Nădlac în timp ce încercau să se folosească de pașapoarte false. Recent au mai fost depistate încă două persoane care încercau să înșele vigilența polițiștilor de frontieră. Galina A., o femeie de 31 de ani din Republica Moldova, a vrut să ajungă în spațiul Schengen folosindu-se de un pașaport bulgăresc fals. Din declarațiile ei a rezultat că pașaportul bulgăresc a fost cumpărat în Chișinău contra sumei de 2400 de euro. S-a luat măsura nepermiterii ieșirii din țară a celei în cauză și cea a întocmirii actelor premergătoare începerii urmăririi penale sub aspectul de fals privind identitatea, complicitate la fals material în înscrisuri oficiale și tentativă de trecere ilegală a frontierei de stat. Și craioveanul Ovidiu Ion M. (31 de ani) a vrut să treacă granița folosindu-se de aceeași metodă. Doar că el avea falsificat pașaportul prin înlocuirea fotografiei. L-a ajutat un prieten la această operațiune, pentru doar...100 de euro. Și el s-a ales cu aceleași sancțiuni ca și moldoveanca. Tot la Nădlac a căzut în plasa polițiștilor și ieșeanca Viorica T (25 de ani). Ea a sustras pașaportul surorii sale și încerca să ajungă cu el în Italia. De unde a fost returnată în luna octombrie a anului trecut. V.T. avea restricționat dreptul de a călători în Spațiul Schengen în următorii cinci ani. Probabil că a dus-o mult mai bine în Italia dacă a ales să riște, părăsind țara după doar două luni... S-a ales, din păcate, doar cu un dosar penal.

Olimpiu Bulzan

Pleoștiți, dar optimiști

Ieri-dimineață, încercam să mi-i imaginez pe românii noștri întorcându-se la lucru, după cele vreo 12 zile de repaus, după moțăiala și mahmureala pricinuite de caltaboși, fripturi, cârnați, țuici, bere și vin ... Oricum priveam lucrurile, nu mi-i puteam imagina veseli, optimiști, dornici să asude și să dea jos din kilogramele adăugate cu inconștiență. Mai degrabă, vedeam oameni obosiți - că mâncarea și băutura, când se face exces te obosesc mai mult decât sapa și lopata. Obosiți, deci, dar cu gândul la apropiatul Sfânt Ioan, ultima sărbătoare mare a iernii care, odată trecută, îl reîntoarce cu adevărat pe român spre prozaicul cotidian, care presupune muncă, ceva bani și câte ceva din cele absolut necesare pentru a fi puse pe masă.

Sigur, s-ar putea ca unii să-și fi imaginat altfel prima zi „oficială" de muncă din 2004. Alții ar putea să invoce o altă față, cu alte trăsături ale românului. Ar putea, bunăoară să ne dea peste nas cu recentul sondaj Gallup, efectuat în 60 de țări, și care îi urcă pe români pe podium, găsindu-i printre cei mai optimiști oameni din lume. Mai precis, pe locul al treilea. Ce speră românii? În proporție de 39 la sută, că 2004 va fi mai bun ca anul de care ne-am despărțit; că va fi și mai prosper pentru ei; că situația internațională va fi mai bună etc. De unde atâta optimism într-o țară care de 14 ani nu-și găsește cadența, nimeni nu știe. Îmi vine în minte însă definiția pesimistului - este un ins bine informat. Atunci, optimistul și optimismul acesta de largi proporții de ce să fie? Necunoaștere, neregăsire a simțului realității? Dar este și speranța disperaților că în sfârșit se vor întâlni cu o viață mai bună, cum sperau încă din '89 și chiar mai înainte.

Speranțe întemeiate? Pentru unii, da. Pentru cei mai mulți „optimiști" însă, anul 2004 va aduce deziluzii. Reformele pretinse de Uniunea Europeană vor lăsa pe mulți fără locul de muncă. Guvernul nu-și permite să fie atât de populist pe cât ar dori. Mai mult decât atât, din „menghina" în care este prins (de reforme și de alegeri) ne dă de veste că va intra în forță peste zonele defavorizate și peste zonele libere. Mulți „optimiști" ar putea trăi drama desființării acestor zone, fiindcă Guvernul a aprobat și înaintat Parlamentului un act normativ privind desființarea zonelor respective, a facilităților fiscale de care acestea se bucurau. Motivația? Printre altele - „o egalitate de tratament a tuturor firmelor", indiferent de zonă, argumentează Eugen Dijmărescu, ministrul delegat al Comerțului. De acum, cartea se joacă la Parlament, unde este așteptat ca „mașina de vot" să asculte de comanda lui Adrian Năstase.

Fără efect, dar totuși optimiști! Optimiști și, în egală măsură, prea degajați, prea detașați de greutățile perioadei care va veni peste noi. Pentru că, asemenea oricărei faceri, și intrarea în U.E. este una cu care durerea se asociază inevitabil.

Tristan Mihuța

Accente

Accente

Liberalii și-au fixat termenele pentru aprobarea listelor de candidați

Ieri, la prima ședință a Biroului Permanent Teritorial al PNL, au fost stabilite termenele limită pentru aprobarea listelor de candidați la alegerile locale. Biroul Permanent Municipal are termen până la 23 ianuarie 2004, dată la care trebuie să transmită listele cu candidați pe municipiu. Pentru organizațiile din județ, termenul este de 6 februarie. Toate aceste liste trebuie aprobate de către Biroul Permanent Teritorial. **„La ședința de astăzi** (n.r. ieri) **am avut o primă analiză pe tema încadrării în strategia la nivel local și național. Suntem în grafic și îl vom respecta în continuare**", ne-a declarat președintele Titus Gheorghiof.

Simion Todoca

Absența certitudinii

(Urmare din pagina 1)

În plus, specific țărilor înapoiate o amploare fără precedent a luat misticismul, credința în tot felul de farmece, vrăjitorii, proliferarea șarlatanilor în vindecări miraculoase, în capacități paranormale de a soluționa orice problemă personală, de familie și de societate. Paralel cu instituțiile statului au apărut astfel de indivizi care pe fondul unei societăți aflate în derută, a unor oameni disperați care nu puteau face față unei situații, au creat o industrie care vindea speranțe și vindecări.

În același timp intelectualitatea s-a divizat, unii cu pretenții elitiste au considerat că nu mai este de „bon ton" să se afirme ca patrioți, ca sprijinitori ai maselor de pe poziții de stânga, că națiunea, patria au devenit noțiuni perimate, că inclusiv cultura, istoria, știința națională sunt tot de domeniul trecutului. Indivizi complexați, cu porniri străine nu românilor ci ființei omenești, dar care s-au intitulat elitiști au început procesul de distrugere, prin negare, excludere, ridiculizare și culpabilizare a tot ce este legat de ființa națională a poporului român. Astfel de la acești elitiști am aflat că românii nu au istorie, că Ștefan cel Mare a fost un om cu porniri balcanice, că Mihai Viteazul a fost un condotier și aventurier, că de fapt istoria noastră începe cu familia de Hohenzollern. Mai mult au apărut manuale alternative, în care, în unele marile figuri istorice și politice românești deau ridicularizate, contribuția științei și culturii românești la valorile universale negate. Pe aceleași principii elitiștii au început ca pe vremea proletcultismului să atace, cu scopul vădit de a le nega opera, pe Mihai Eminescu, Ralea sau Sadoveanu, pe alții scoțându-i cu totul din manuale și din istorie sau pomenindu-i alături de prezentatori de televiziune ca Esca, Mihaela Rădulescu sau „Theo".

La fel, la nivelul județului Arad, urmând aceleași model câțiva semidocți, cu deraieri comportamentale evidente, de obicei școliți pe la fără frecvență sau cu studii incerte s-au constituit în „elită", murdărind și jignind tot ce e românesc, preaslăvind occidentul cu motiv sau fără motiv, considerând că așa este la modă. Acești indivizi cu pretenții de cultură primită „a priori" au făcut un rău real județului Arad, susținând oameni politici dubioși, nerealizați, cu porniri de răzbunare pentru neputința lor intelectuală sau profesională. Ei renunță la arhetip-urile consacrate și își caută modele în Patapievici, acest individ odios, cu pretenții de filosof, dar care nu poate să se remarce decât prin jignirile aduse poporului român. După modelul lui au căutat să pună mâna pe destinele culturii, și-au creat o revistă așa-zis literată, susținută în „economia de piață" din bani publici, de la buget, care nu este citită decât de cei care scriu în această foaie a „vitelor de pripas" cum ar fi denumit-o Eminescu. De pe aceste poziții au ridicat în slăvi statuia „Ungariei Milenare", au susținut amplasarea ei, mergând până la afirmarea că statuia „Ostașului Român" ar trebui dezafectată, pentru a amplasa în locul ei „Ungaria milenară". Nu este singura aberație promovată de unii scelerați ce-și scriu numele de trădători ai neamului românesc.

Promovând o anomalie greu de înțeles acești indivizi au rămas izolați ca și mentorii lor Patapievici, Pleșu et comp., pentru că nici contemporaneitatea nici istoria nu iartă pe cei care-și necinstesc neamul.

Mediocritatea nu este instalată doar la acest nivel. Să ne gândim cine sunt cei ce conduc destinele municipiului și a județului. Fără excepție sau cu foarte puține sunt străini de municipiul și județul Arad. Sunt oameni nu numai fără experiență, dar și cu grave carențe morale, cu un primitivism greu de imaginat, cu o lipsă totală de profesionalism, cu antecendente penale de drept comun. Astfel unul nu a făcut față în nici un serviciu, a avut accidente de circulații din care unul mortal, după care probabil, pentru că urmărirea penală a fost sistată, a devenit un om folositor securității în denunțarea confraților de credință. Altora li s-a desfăcut contractul de muncă pentru incompetență profesională, sau pentru abateri disciplinare în câmpul munci. Astfel acești indivizi dubioși, cu un trecut din care lipsește activitatea edilitar gospodărească au ajuns să conducă Aradul. Este normal ca și rezultatele să fie pe măsură, bune în afaceri dubioase, reclamate mereu de cetățeni și proaste în buna conducere și gospodărire a orașului. Ei nu oferă nici o certitudine prezentă și nici viitoare. Istoria o să-i înscrie ca cei mai slabi dintre conducătorii Aradului.

„Omul politic trebuie să aibă Biblia în mâna dreaptă și cartea de istorie în cea stângă”

- Interviu cu actorul Valentin Voicilă, fost președinte al CPUN Arad în 1990 -

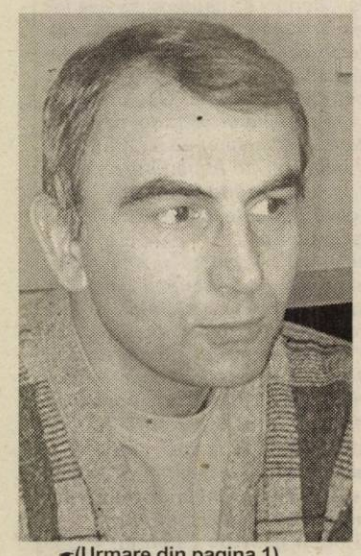

(Urmare din pagina 1)

– Vă doriți o reintrare în politică gândindu-vă la o implicare locală sau națională?

– Eu nu pot decide la ce nivel voi fi implicat. Am semnat adeziunea la Partidul Umanist din România, urmează alegerile și dânșii vor hotărî unde voi candida. Dacă se consideră oportun să candidez pentru Arad, o voi face. Dacă e nevoie la nivel național, voi merge în Parlament. Sunt obișnuit să fiu și-n Parlament - cum am fost după '89, în CPUN; sunt obișnuit să mă ocup și de administrarea orașului - cum am fost atunci, în 1989, când funcția mea de președinte CPUN presupunea mai multe: primar, parlamentar și președinte de consiliu județean .

„Ce mai faci, Voicilă?”

– Am înțeles că președintele Ion Iliescu, atunci când a vizitat Aradul, a încercat să vă lămurească să intrați în PSD. De fapt, v-a încurajat să reintrați în politică. Totuși, ați ales PUR-ul. De ce? Nu era mai călduț la PSD?

– Nu. Domnul președinte Iliescu este mult prea diplomat ca să-mi spună să intru în PSD. Nu s-a întâmplat așa. Și relația mea cu domnul Iliescu este dincolo de orice partid politic. Este o relație personală, foarte puternică și chiar dacă în ultimii ani nu ne-am întâlnit, clipele trăite în decembrie și relația pe firul direct au consolidat întâlnirile noastre. Domnul Iliescu a venit la Arad în data de 30 noiembrie, la împlinirea a 85 de ani de la unirea Transilvaniei cu România, ne-am îmbrățișat și mi-a adresat o întrebare: „Ce mai faci, Voicilă?”. Această întrebare merge dincolo de un răspuns cotidian, obișnuit. Se referea la intențiile mele politice, fără a avea un dialog concret.

– De ce ați ales PUR-ul?

– Eu sunt un om politic de centru. Mă revendic într-o atitudine echilibrată față de stânga și față de dreapta. Partidul Umanist din România este un partid de centru, nu poate fi acuzat că a contribuit la distrugerea României; domnul Voiculescu este un lider respectabil, iar demersurile pe care le-am purtat cu cei din conducere, doamna Lia Ardelean și domnul deputat Nicu Cojocaru, m-au onorat. Am purtat un dialog în decurs de câteva zile, cu argumente, iar modul în care acest dialog a decurs m-a determinat să vin la Partidul Umanist. Perspectiva de a intra în Partidul Popular European, de sorginte creștin-democrată, m-a determinat să spun „da”, pentru că eu sunt de orientare creștină și în viața politică românească nu avem un segment consolidat pe acest culoar. Trebuie să-l consolidăm ca să putem avea reprezentare în Parlamentul European.

Fripturiștii s-au întețit

– Când ați hotărât să nu mai faceți politică? De ce ați făcut-o?

– Am ieșit în stradă în 21 decembrie 1989 și după alegerile din mai 1990 am revenit acasă, am revenit la Teatru. Eram obosit. Am avut o perioadă extrem de încărcată (vă spuneam că implicarea mea era pe trei direcții), plus dezamăgirile pe care le-am acumulat în acea perioadă (mi se părea fiersc să aflăm repede cine sunt teroriștii și n-am aflat), fripturiștii, oportuniștii, care s-au întețit în jurul președintelui, atitudinea acestora, indiferența față de provincie, faptul că o parte din colaboratorii mei apropiați, oameni cu care am făcut echipă, s-au retras (Trifa Ioan, Mihai Ruja - care a murit, Constantin Bătrâna, doctorul Șerban, cel care a fost omorât și alții). Presiunea psihologică a fost extrem de mare, dezamăgirea față de ceea ce trebuia să facem în lunile acelea și nu am făcut. Eu am plecat la drum cu niște idealuri mari și nu s-au împlinit în perioada respectivă. Plus că eu am candidat, la alegerile din 1990, ca independent pentru Senat și am pierdut alegerile sau am fost ajutat să le pierd, pentru că eram incomod. Eu am avut libertatea de a hotărî, am făcut-o, dar uneori a deranjat. Pierderea alegerilor m-a întristat foarte mult. Nu pentru că le-am pierdut, ci pentru că nu mai aveam nici o perspectivă.

– Credeți că arădenii i-au dus dorul lui Valentin Voicilă?

– Cred că arădenii s-au gândit la mine și au avut posibilitatea să compare acel timp - în care umblam într-o mașină extrem de modestă, când făceam audiențe de dimineața până seara, când stăteam de vorbă cu orice amărât care venea la mine în birou, când nu știam când mănânc și când mă odihnnesc - cu cel de acum, cu mașinile scumpe în care umblă liderii noștri politici, cu discursurile pline de aroganță, când oamenii se simt neglijați de multe ori. Probabil că se gândesc la mine.

Greșeli irecuperabile

– Credeți acum, după 14 ani, că ați făcut bine atunci când v-ați retras?

– Dacă nu m-aș fi retras, încărcătura emoțională, dorința de revanșă față de un adversar nevăzut (nici acum nu știu cine a tras în noi și cine a făcut diversiunea!), m-ar fi putut măcina atât de mult încât să fac greșeli ireparabile. În acest timp, în atâția ani, gândurile mi s-au așezat, dragostea față de vrăsmași a crescut. Regretul meu este că, retrăgându-mă, n-am mai putut să-l sprijin pe președintele României (dacă aș fi rămas în politică, cu certitudine că l-aș fi sprijinit).

– Președintele Ion Iliescu este aproape sigur că se va întoarce în PSD. Nu credeți că ar fi fost mai bine să-l sprijiniți fiind în interiorul PSD?

– ...Este o variantă. Am nevoie de pace, de o relație bună cu conducerea unui partid și asta se întâmplă la PUR. Voi fi alături de domnul Iliescu indiferent de partidul în care vom fi.

Mi s-au oferit certitudini

– Ce veți face în cazul în care PUR-ul vă va dezamăgi?

– Dacă voi candida pe listele acestui partid, aici voi rămâne. Voi duce o luptă cavalerească și voi contribui la ridicarea acestui partid, cu atât mai mult cu cât cred că trebuie să avem reprezentare creștin-democrată pe plan internațional.

– Ne-am obișnuit, din practica politică arădeană de până acum (dar și din alte părți), ca orice personalitate care intră într-un partid politic, să ceară funcții sau promisiuni pentru locuri eligibile la alegeri. Dumneavoastră ce ați cerut?

– Am cerut certitudini, mi s-au oferit certitudini, care trebuie confirmate de președintele Dan Voiculescu. Mai mult nu pot să spun.

– În cazul în care veți fi propuși mai mulți candidați ai PUR Arad, pentru Primăria municipiului, cum credeți că va trebui făcută alegerea: în cadrul unei lupte democratice în interior sau decisă de la București?

– Am fost gata să mor pentru democrație și cred în idealurile democratice. În cadrul unui partid, dacă există democrație cu adevărat, lupta trebuie să se desfășoare, dar să fie bărbătească, cu argumente. Și în același timp cred că liderul partidului, pe plan național, trebuie să aibă ultimul cuvânt. Eu mă voi supune oricărei hotărâri.

– Dar de la ortodoxism la baptism de ce ați trecut?

– Este o problemă delicată și mi-ar trebui mult spațiu de ziar pentru a comenta. Dar în câteva cuvinte vă pot spune că eu sunt creștin. Cu drag mă întâlnesc cu liderii Bisericii Ortodoxe din Arad, mai ales că în decembrie '89 au fost alături de mine. Legătura noastră, stabilită atunci, este extrem de puternică. În Biserica Baptistă am găsit ceea ce aveam eu nevoie la acel moment: un anumit tip de discurs, care mie mi-a adus vindecarea sufletului pentru că am trecut prin crize îngrozitoare, coșmaruri, auzeam cum se trage. Un predicator baptist a întrebat într-o întâlnire: „Cine vrea să-l întâlnească pe Iisus Christos?”. În starea în care eram am spus că încerc și eu. E vorba de perioada următoare timpului în care am condus județul. A doua zi după ce am spus asta, viața mea s-a schimbat. Gestul meu nu este unul de răfuială cu Biserica Ortodoxă, de îndepărtare de Biserica Ortodoxă. Nu am rezerve față de Biserica Ortodoxă, o iubesc și o respect, dar acea liniște de care eu aveam nevoie atunci a venit în spațiul spiritual creștin baptist.

Baptiștii nu sunt o turmă

– Credeți că electoratul de religie baptistă, care este semnificativ în Arad, se poate împărți? Vă întreb punând în calcul o eventuală candidatură a dumneavoastră sau a lui Cristian Moisescu împotriva lui Dorel Popa.

– Baptiștii nu sunt o turmă. Unii pot vota împotriva lui Dorel Popa și alții împotriva mea sau a altcuiva. Iar alții pot alege un candidat care nu este baptist. Există o prejudecată vizavi de neoprotestanți, că ar vota în grup, ceea ce nu este adevărat. Dacă voi candida, voi dori votul arădenilor, care cunosc teatrul, flimul, care cunosc timpul Revoluției și care îl iubesc și pe Domnul Iisus Christos, indiferent din ce biserică ar face parte. Acestea sunt cele trei coridoare pe care vreau să alerg, fără ca cineva să mă pună într-o cutiuță și să spună: Cutare să-l voteze pe Voicilă! Cutare nu! Niciodată nu voi face propagandă într-o biserică. N-o să mă auziți niciodată pe mine vorbind împotriva unei biserici. Politica este altceva decât biserica și nu trebuie amestecate. Cine face această greșeală poate întâlni mânia lui Dumnezeu!

– V-aș ruga să analizați politica arădeană în cei 14 ani de după revoluție.

– Istoria confirmă faptul că Aradul este al doilea oraș al Revoluției române. Chiar președintele Iliescu a afirmat acest lucru când a venit în noiembrie. Aradul ar fi trebuit să aibă o dezvoltare extrem de rapidă după decembrie 1989. Din păcate, orașul Arad a fost înghițit de inactivitatea unor parlamentari, care nu s-au luptat pentru oraș. Din păcate, orașul Arad a fost înghițit de prejudecăți, gen: e suficientă Timișoara! Orașul Arad trebuie să strălucească în constelația orașelor martir din România și acest lucru se va face prin implicarea liderilor politici, în primul rând pe plan local și apoi pe plan internațional. Eu, pe plan internațional, am mosteniri și am o carte de vizită care mie îmi permite să bat la uși importante. În primul rând politic, apoi financiar. Dar, politicul este cel mai important pentru că din acesta decurg toate celelalte. Aradul avea perspectiva aceasta, cu condiția ca aceia care l-au reprezentat atunci, cu adevărat, să se implice.

„Mi-a dispărut încrâncenarea”

– Deci, ce are Valentin Voicilă cel de astăzi, în plus față de 1990?

– În '90, cred că mă caracteriza încrâncenarea. Mi-a dispărut această încrâncenare. Acum sunt un om al păcii, al echilibrului, atitudine care nu mă caracteriza în 1990.

– O ultimă întrebare. Ce calități ar trebui să aibă, neapărat, omul politic al anului 2004?

– Nu vreau să vorbesc de calități. Cred că un lider politic, percutant, eficient, pentru a avea parte de împliniri, trebuie să aibă Biblia în mâna dreaptă și cartea de istorie în mâna stângă.

'03 - '04, bilanț politic și speranțe (III)

Adrian CIOROIANU

La drept vorbind

Promiteam, înaintea Sărbătorilor, un comentariu asupra sondajului CURS-CSOP pe care Alianța PNL-PD l-a comandat în noiembrie trecut și pe care liberalii, democrații dar și adversarii lor politici l-au așteptat cu mare curiozitate. Rezultatele sunt de acum cunoscute și au fost întoarse pe toate fețele; PSD rămâne în frunte, la 40 de procente sub care probabil va coborî la sfârșitul iernii; Alianța D.A. este în poziția secundă, foarte aproape de un 30 la sută peste care, probabil, va trece pe fondul scăderii PSD; pe poziția a 3-a, același PRM, cu un lider care a anunțat o schimbare în care, la drept vorbind, nu s-a înghesuit nimeni să creadă. Printre oamenii politici, Ion Iliescu rămâne același personaj fără de care politica românească nu poate fi nici explicată, nici înțeleasă. Rolul său în acest an electoral poate să devină unul dintre cele mai interesante capitole ale vieții sale, oricum plină de dealuri și văi, de-a lungul a două sisteme politice. Vor ajunge în turul doi al prezidențialelor de la sfârșitul toamnei Adrian Năstase și Theodor Stolojan? Cine va juca rolul de arbitru: Vadim Tudor sau Iliescu? Sau Mugur Isărescu?

Acestea sunt doar scenarii. Cum România rămâne țara în care este foarte greu să te plictisești - pentru că nici o regulă nu rezistă atât de mult încât să ne obișnuim cu ea - este de așteptat ca și în plan politic surprizele să apară foarte curând, imediat ce aburul acestei lungi vacanțe de iarnă se va risipi. Pacea Sărbătorilor se va duce pe același drum, pentru că un an electoral este un an dur, greu și solicitant pentru toți cei implicați în politică. Prima petardă politică a anului a explodat deja ieri, odată ce un ziar central de mare tiraj a anunțat ezitările președintelui PD în a ataca, pentru a doua oară - și cu șanse mai mari acum, potrivit tuturor analiștilor! - Primăria bucureșteană. Cei care urmăresc cât de cât atent politica românească știu că astfel de știri nu vor fi confirmate sau infirmate curând în mod oficial. Este adevărat, unele rețineri se puteau întrevedea printre rândurile unora dintre declarațiile dlui Băsescu; dar un om îndeobște greu previzibil precum domnia sa poate surprinde oricând, cu aproape orice.

De la o zi la alta reiese mai clar că alegerile locale vor avea o importanță foarte mare. De la Arad la Constanța, de-a lungul și de-a latul țării - trecând, evident, prin București -, localele vor da pulsul acestui an electoral. Un scor bun este necesar PSD pentru a ataca alegerile generale din postura de prim-favoriți; la fel, PNL-PD au nevoie de un rezultat favorabil, pentru a-și motiva oamenii în virtutea campaniei din toamnă. Nu va fi ușor celor două partide din Alianță să joace separat acest joc al localelor: cu excepția Bucureștiului, în rest candidații liberali și cei democrați vor fi pe poziții concurente, urmând să se sprijine abia în turul doi. Evident, social-democrații speră ca aceste alegeri locale să fie exact prilejul apariției fisurilor la nivelul Alianței. La marginea acestui duel, PRM speră să culeagă - așa cum o face de ani de zile - voturile celor care sunt supărați pe toată lumea.

Și totuși, peste toată această luptă politică cu o miză atât de mare, există un singur și real pericol, care ne paște pe toți: acela ca dosarele noastre europene să treneze, sub scuza anului electoral, iar întârzierea reformelor - care ne-a plasat la coada țărilor cu pretenții de integrare - să se accentueze, profitând de acest alibi. La începutul lunii mai, vom privi la televizor cum 10 state (în majoritate foste țări surori din fostul lagăr socialist) vor intra în UE, devansându-ne. Așa încât, peste toată adversitatea noastră politică internă, trebuie să cădem de acord asupra împăcării politicii cu reforma.

Fără aceasta, pierdem cu toții, indiferent cine câștigă!

P.S. Cititorii care doresc să intre în contact cu dl. Cioroianu, referitor la articolele publicate de domnia sa în ziarul nostru, o pot face la adresa de e-mail:adriancioroianu@go.ro.

De ce vin străinii să facă agricultură în România?

(Urmare din pagina 1)

Puțină lume știe că, în urma extinderii Uniunii Europene, suprafața agricolă utilizabilă a acesteia va crește cu 43%, adică aproape cu jumătate din cât pământ agricol exploatează europenii în prezent. Mai mult, în ceea ce privește consumul de produse agro-alimentare - și nu numai - populația Europei lărgite va crește cu 28%. Dincolo de aceste date statistice, toți specialiștii occidentali sunt de părere că agricultura Uniunii Europene va trebui reorganizată în totalitate. Marile companii agro-alimentare din Europa sunt conștiente de acest fenomen și se străduiesc din toate puterile să anticipeze procesul extinderii și, evident, să-l fructifice în interes propriu.

În prezent, agricultura românească dispune de un capital funciar de indiviat, dar este decapitalizată din punct de vedere financiar și rămasă în urmă din punct de vedere tehnologic. Podusele agro-alimentare românești care își fac simțită prezența pe piața europeană sunt extrem de puține, acestea rezumându-se deocamdată la vin, fructe și legume proaspete, uneori și produse alimentare aflate în diferite grade de prelucrare industrială. În rest, exporturi de animale vii (cai, tăurași și miei) sau de piei neprelucrate.

Devine cât se poate de evident interesul pe care îl manifestă agricultorii italieni și

Foto: V. Musca

francezi pentru terenul agricol românesc, care începând cu anul 2007 va purta o singură denumire: teren agricol european. Nu va mai exista nici o diferență între un hectar de pământ aflat la marginea Șagului și un hectar de pământ aflat lângă Padova, deoarece ambele vor produce la fel, ambele vor avea aceleași rigori legislative în ceea ce privește exploatarea. Singura diferență rămâne doar prețul de cost: în România prețul unui hectar este încă foarte scăzut, iar forța de muncă există din belșug și se mulțumește cu nici 10% din cât câștigă un occidental care trudește în agricultură. Iată de ce, pentru marile concerne agricole occidentale piața agricolă românească este nu numai o prioritate, dar și o afacere cât se poate de rentabilă.

Europenii pun degetul pe rană:

Stăm prost la capitolul agricultură

Raportul de țară privind România, elaborat de către specialiștii europeni de la Bruxelles, poate să fie interpretat în fel și chip. Însă, în ceea ce privește agricultura românească, raportul europenilor nu prea lasă loc la interpretări. Aici stăm cât se poate de prost. În primul rând, glăsuiește Raportul, **„agricultura României este extrem de vulnerabilă la condițiile meterologice nefavorabile“**. Fragmentarea terenului agricol, făcută prin retrocedarea pământului către foștii proprietari, constituie un handicap major în aplicarea tehnologiilor moderne, deoarece fermele mici și țăranii cu două-trei hectare nu-și pot permite să facă investițiile necesare. Frecventele inundații nu pot fi evitate fără lucrări ample de îndiguire, seceta nu poate să fie combătută decât prin sisteme performante de irigații, iar bolile și dăunătorii pot să fie prevenite doar prin tratament specific. Din nefericire, agricultura românească se face și astăzi „la voia Domnului“, anul care tocmai a trecut fiind cât se poate de edificator în acest sens: România, „grânarul Europei“, a fost nevoită să importe un milion de tone de cereale, basca nenumărate alte produse de primă necesitate.

Nici în ceea ce privește zootehnia nu stăm mai bine, șeptelul național fiind încă departe de nivelul anului 1989, cu toate că nici atunci nu stăteam prea bine în raport cu alte state europene. Am

Foto: V. Musca

Așa se lucrează deocamdată pământul la noi

făcut progrese în ceea ce privește identificarea și înregistrarea animalelor sau în legătură cu supravegherea sănătății animalelor, dar din momentul integrării României în Uniunea Europeană, crescătorii de animale autohtoni vor intra în concurență directă cu cei din Olanda, Marea Britanie sau Franța, țări care au cucerit deja o mare parte din piața comunitară. Până una-alta, ceea ce putem reține este doar faptul că importăm masiv carne de pui și carne de porc, fără taxe vamale și în total dispreț față de producătorii autohtoni, care doar în anul trecut au fost efectiv eliminați de pe piață și falimentați fără nici un drept de apel.

Capitolul opt din Raportul de țară se referă la pescuit, domeniu la care stăm la fel ca peste tot în agricultură: am ratificat acordul EUROFISH, însă - constată cu mult haz europenii - **„flota română de pescuit maritim a fost drastic redusă în ultimii 15 ani...“**.

Spre finalul Raportului, europenii mai răsucesc nițel degetul în dureroasa rană a agriculturii românești, constatând că Ministerul Agriculturii este responsabil și cu **„dezvoltarea rurală“**. Astfel spus, cu acordarea de subvenții pentru achiziționarea de mașini și echipamente agricole, cu sprijin pentru înființarea microîntreprinderilor și IMM-urilor etc. Ca să nu mai lungim vorba, precizăm că peste patru sute de milioane de euro - bani alocați României prin programele SAPARD pentru dezvoltarea agriculturii - zac în bănci necheltuiți, deoarece n-am reușit să venim cu proiecte fezabile în acest sens. Mai mult, europenii ne avertizează că fondurile nerambursabile care ne-au fost alocate în anul 2000 și pe care nu reușim să le cheltuim până la finele anului în curs, le vom pierde fără drept de apel.

Doru Sinaci

Produsele ecologice – o șansă pentru România

● Deși suprafețele cultivate cu produse organice se dublează în fiecare an, suntem încă departe de a fructifica această oportunitate.

Pe piața agro-alimentară a Uniunii Europene, produsele obținute după metode ecologice sunt căutate din ce în ce mai mult. Agricultorii români sunt încă la început de drum în acest domeniu, iar statul nu i-a motivat deocamdată prea mult ca să se dezvolte. În prezent, doar 57.000 de hectare de teren sunt exploatate în sistem ecologic la noi în țară și doar 50.000 de capete de animale. Producția ecologică românească a fost exportată în Germania, Elveția, Olanda și Italia, produsele preferate fiind cerealele, plantele oleaginoase și proteice, fructele de pădure și plantele medicinale. Dintre produsele animaliere ecologice, agricultorii români au exportat doar miere de albină, telemea de oaie (tip Feta) și cașcaval.

Foto: Șt. Matyaș

Din punct de vedere ecologic, județul Arad are un potențial productiv destul de ridicat. Prin urmare, se așteaptă ca legumicultorii cu tradiție din Curtici, Macea, Seleuș, Socodor, Vărșand și din împrejurimile Aradului să speculeze mai mult această oportunitate, cu atât mai mult cu cât cererea de produse ecologice este în creștere. Inclusiv crescătorii de animale din zonele culinare și muntoase ale județului se pot profila pe producții ecologice, care se valorifică la un preț de cel puțin trei ori mai mare decât produsele care au în compoziție chimicale sau stimulenți.

Însă, ceea ce este foarte important de reținut este faptul că profilarea pe agricultura ecologică nu se poate face după ureche și nici de pe o zi pe alta. Uniunea Europeană impune respectarea unor norme stricte în acest sens, iar europenii sunt foarte atenți la calitatea produselor ecologice. Aici trebuie să intervină specialiștii Direcției Agricole și specialiștii Direcției Sanitar Veterinare, care să-i îndrume pe agricultorii arădeni în realizarea produselor agro-alimentare ecologice. Pot fi accesate inclusiv credite SAPARD în vederea dezvoltării producțiilor ecologice, iar instituțiile abilitate (Cameră de Comerț etc) pot veni în întâmpinarea agricultorilor arădeni cu oferte concrete pentru desfacerea produselor.

Inclusiv procesatorii de carne se pot orienta către acest domeniu al viitorului, un exemplu pozitiv în acest sens fiind firma „CHIBAX“, care deja s-a profilat pe produse de carmangerie naturale 100% fără chimicale și fără coloranți sintetici.

Doru Sinaci

Cum a rezolvat Franța problema tractoarelor și utilajelor agricole?

SIMPLU ȘI EFICIENT! În 1950, ministrul agriculturii Georges Monnet a propus - iar Parlamentul francez a aprobat - un Plan de dotare cu tractoare și utilaje a fiecărei exploatații agricole comerciale. Regia Renault, pe atunci în proprietatea statului, a fabricat tractoarele și utilajele aferente, iar agricultorii francezi le-au achiziționat în rate, pe o perioadă de 20 de ani. Cum? La fel de simplu: dacă agricultorul făcea dovada faptului că a achitat primele zece rate anuale, celelalte zece rate le achita statul și tot așa, până când s-au tehnologizat toți agricultorii francezi după pofta inimi, iar firma Renault s-a pus pe picioare.

Spre deosebire, la noi s-a aplicat un alt plan: s-au falimentat și agricultorii și firma „Tractorul“...

Doru Sinaci

Foto: V. Musca

Program de parteneriat româno-belgian pentru tinerii agricultori

Între EUROAGRIPROIECT (România) și TRAME (Belgia) a fost semnat un protocol privind dezvoltarea de parteneriate pentru afaceri în agricultură, destinat tinerilor agricultori. Pot fi realizate conform protocolului încheiat trei tipuri de parteneriate:

1. Parteneriat de producție în următoarele domenii agricole:

a. Cultura mare (cereale, oleaginoase, proteaginoase, sfeclă de zahăr, cartofi, etc),

b. Creșterea animalelor (bovine, ovine, porcine, păsări, iepuri, piscicultură, etc),

c. Legumicultură (culturi protejate și câmp),

d. Viticultură și pomicultură,

e. Plante aromate și condimentale.

2. Parteneriat în procesarea produselor în următoarele direcții:

a. Măcelărie - carmangerie,

b. Producere ulei comestibil,

c. Morărit,

d. Uscare produse,

e. Procesare lână.

3. Parteneriat de comercializare a produselor agro-zootehnice.

Sunt prevăzute condiții minime de participare:

- Tineri agricultori cu vârsta de până la 40 ani,

- Proprietari sau arendați a unor suprafețe de minim 30-50 ha,

- Posibilități de extindere a suprafețelor prin cumpărare, arendare sau concesionare a încă 50-200 ha,

- Agricultori dispuși să învețe rapid limba franceză sau engleză.

În județul Arad și-au manifestat dorința de a realiza parteneriat un număr de 12 tineri agricultori care au completat deja chestionarele de candidatură. Lista rămâne deschisă pentru toți cei interesați în astfel de parteneriate.

Informații și obținerea chestionarelor de candidatură se pot primi la Centru Județean de Consultanță Agricolă Arad, din B-dul Revoluției, nr. 81, persoană de contact: ing. Leonard Zoriți, șef serviciu Consultanță.

D. S.

După ce n-au luat nici măcar un sac de grâu,

Asociații de la Agroceres Chereluș se tem că nu vor primi vreun ban

La Chereluș, odată cu desființarea fostelor CAP-uri, oamenii și-au luat pământurile înapoi. Însă neavând utilaje și cele necesare pentru a-și exploata terenurile, în anul 1992 un grup de inițiativă a înființat, pe baza Legii 36/1991 Societatea Agricolă Agroceres Chereluș.

Cert este că de la nașterea societății încoace, cei peste 400 de asociați nu prea s-au bucurat de roadele pământului. Într-un cuvânt ce luau pe mere, dădeau pe pere.

Conform legilor, Agroceres avea obligația să întabuleze în cartea funciară, atât terenurile cât și construcțiile și suprafețele aferente acestora. Nu s-a făcut acest lucru. Practic, este vorba de 4,86 hectare care la ora actuală sunt întabulate pe Primăria Șicula.

Foto: V. Musca

În niște clădiri care aparțineau de Agroceres Chrereleuș își desfășurau activitatea două firme, respectiv Righel Impex și Albireo Impex. Acestea plăteau chirie către Agroceres.

În anul 1999, SC Righel SRL vrea să devină proprietar pe clădire. Un lucru normal, pentru că firma și-a dezvoltat activitatea și vroia ca planurile de viitor să se „muleze" pe ceva sigur. În sensul de a avea o bază pe care să investești. Dar pentru asta, orice om de afaceri vrea să știe că este proprietar și nu doar un simplu chiriaș pe terenul și clădirea pe care își desfășoară activitatea .

Cum Primăria Șicula era proprietară pe teren, Rigel face o cerere de cumpărare. Consiliul Local Șicula respinge cererea de cumpărare. Nu acceptă nici măcar varianta de concesionare. Și timpul trecea. Degeaba.

În instanță

Primăria Șicula și Agroceres Chereluș ajung în instanță. În primă fază Judecătoria Ineu constată că Agroceres era în imposibilitate să-și mai desfășoare activitatea, ca urmare potrivit articolului 67 din Legea 36/1991 societatea trebuia să intre în lichidare, adică să se dizolve de drept. Se dă acest verdict, dar Agroceres face recurs.

Tribunalul Arad trimite cauza din nou la rejudecare la Judecătoria Ineu, desființând prima decizie.

Astfel, prin sentința civilă 569/2000 instanța hotărăște dizolvarea societății agricole Agroceres și dispune declanșarea procedurii de lichidare.

Acum Agroceres trebuia să-și rezolve situația. De aceea, în 2001 acceptă să vândă construcțiile în care-și desfășura activitatea firma Righel. Însă compania vrea și terenul pe care este dispusă să dea circa 200 milioane de lei plus TVA. Însă Consiliul local Șicula se opune vânzării, cu toate că s-ar atrage niște bani la bugetul local. În plus, firma vrea să mai construiască două hale de 1200 metri pătrați fiecare și să faciliteze crearea a circa 100 de locuri de muncă.

Despăgubiri pentru toți

Rămâne problema Agroceres. A fost numit un lichidator care a avut discuții cu acționarii. O parte dintre aceștia au primit și sume de bani drept despăgubiri, proporțional cu părțile deținute la fosta societate agricolă. Circa 30 de oameni au primit, fiecare cel mult 2 milioane de lei. Restul de până la 400 mai așteaptă și acum banii care li se cuvin. Oamenii au mers la Primărie, deși această instituție nu are vreo implicare în lichidarea societății. „Sigur foștii acționari vor să primească ceva. Este dreptul lor și este normal să fie despăgubiți în limitele legale și asta cât mai repede", a punctat primarul comunei Șicula, Mircea Radița.

O societate agricolă este în lichidare. O alta vrea să se dezvolte. Este legea economiei de piață, care până la urmă va pune lucrurile pe făgașul lor normal. Însă până una alta, foștii acționari vor să obțină dreptul lor legal. Cei mai mulți nu mai au răbdare. Și au dreptate pentru că au trecut aproape doi ani... Și le e frică că nu vor primi nimic.

G. Constantinescu

La UTA, oamenii au început activitatea cu... un șomaj tehnic

Ieri, angajații societății UTA ar fi trebuit să reînceapă lucrul, după pauza sărbătorilor de iarnă. Activitatea nu a fost însă reluată, din cauză că fabrica nu e alimentată cu energie electrică. Neplata facturilor de curent a dus la debranșarea fabricii de la energia electrică. Oamenii au fost anunțați încă de săptămâna trecută să nu se prezinte la lucru în 5, ci în 12 ianuarie. Totuși, au fost unii care ieri dimineață au venit la fabrică, neștiind că nu se lucrează, dar au fost trimiși acasă.

În această săptămână angajații UTA stau acasă, în șomaj tehnic, plătiți cu 75% din salariu, fapt ce-i nemul-țumește. Neliniștea lor e amplificată și de incertitudinea primirii salariului. Dacă până acum nu au fost probleme, ei se tem că nu-și vor primi banii în 12, când e zi de decontare, deoarece nu se știe dacă sunt bani de salarii.

G. Knap

Un nou regulament valutar

Cetățenii români vor putea deschide conturi la bănci din străinătate

Un nou regulament valutar va fi practicat de România, începând cu 2004, după ce, la sfârșitul anului trecut, Consiliul de Administrație al BNR a aprobat normele privind sumele în valută ce pot fi scoase din țară de persoanele care călătoresc în străinătate.

Noul regulament va da posibilitatea cetățenilor români să deschidă conturi bancare și la bănci din alte țări.

Potrivit purtătorului de cuvânt al Băncii Naționale, Mugur Știț, nou regulament valutar va fi aplicabil după 30 de zile de la publicarea în Monitorul Oficial.

Regulamentul elimină obligativitatea de limită de sumă de 10.000 de euro în cash cu care o persoană putea să iasă din țară, iar cetățenii români vor putea deschide conturi la bănci din străinătate.

Regulamentul nu se va aplica, încă, și cetățenilor străini.

Mugur Știț a spus că "orice sumă peste 10.000 de euro va trebui, totuși, să fie declarată la ieșirea din țară, dar nu există limitări privind sumele ce pot fi scoase".

Nu există probleme nici chiar la sumele de ordinul milioanelor și nu este obligatoriu să fie menționată proveniența, însă, la asemenea sume, organele abilitate vor verifica dacă banii provin din surse legale".

"Asta nu înseamnă că nimeni nu ține evidența acestor bani", care sunt scoși din România, a subliniat Mugur Știț.

Sumele peste 10.000 de euro nedeclarate la frontieră vor fi confiscate.

Dacă o persoană fizică va dori să deschidă un cont într-o bancă străină va trebui să obțină o autorizație din partea BNR și va trebui să furnizeze date cu privire la intenția de a avea un cont în străinătate.

Forma finală a noului regulament valutar a fost adoptată de Consiliul de Administrație al BNR pe 17 decembrie și documentul a fost dat spre publicare în Monitorul Oficial.

Primăria Șimand pietruiește drumurile din comună

Comuna Șimand nu se prea poate lăuda cu starea drumurilor, care, în mare parte, nu sunt deloc îngrijite. Cu excepția drumului european ce străbate localitatea, în stânga și în dreapta șoselei întâlnești străzi care nici măcar nu au fost pietruite vreodată, ce să mai vorbim de asfaltare. Cauzele care au dus, de-a lungul anilor, la această stare de fapt sunt greu de identificat. Lipsa banilor, dezinteresul aleșilor sau poate neștiința au adus actuala administrație în situația să fie nevoită să facă eforturi financiare enorme pentru a remedia problema. Cum bani mulți nu sunt, însă, Primăria încearcă măcar pietruirea câtorva străzi, pentru a arăta cât de decent. În ultima lună a anului 2003, la Șimand se lucra de zor la pietruirea a 3 kilometri de drum. „Am alocat de la buget 200 de milioane de lei și vom plomba patru străzi, iar una va fi pietruită complet. Pe cum se încasează depozitul de la oameni, așa aducem piatra de la Galșa. Dacă oamenii plăteau astă vară, acum erau drumurile pietruite", susține viceprimarul Petru Cordoș.

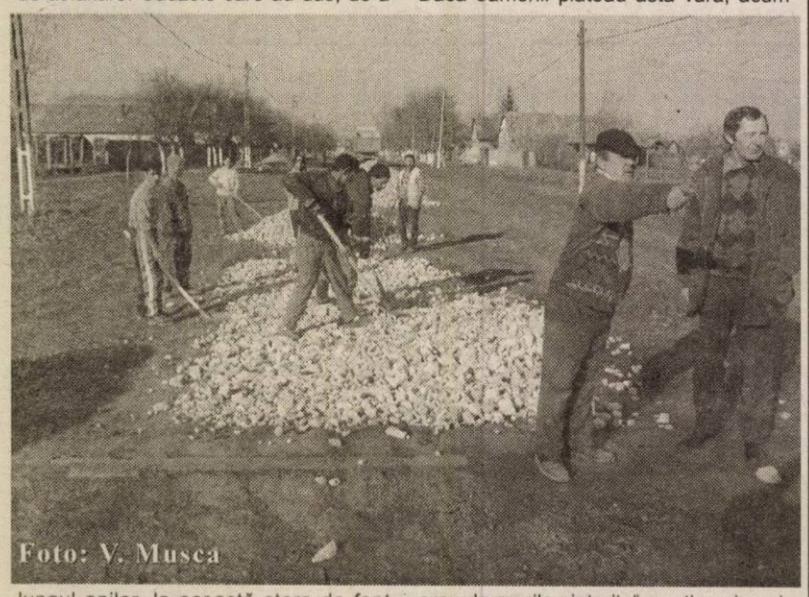
Foto: V. Musca

Lucrarea costă destul de puțin, având în vedere că, la pietruirea străzilor sunt folosiți 12 beneficiari ai venitului minim garantat, care, conform legii, sunt obligați să presteze muncă în folosul comunității.

Cosmin Mihuța

Noutăți la început de an

Medicamente mai ieftine

Anul 2004 aduce două importante modificări în sistemul sanitar. Una este **reducerea cu 10% a prețurilor la medicamente**, prin micșora-rea cotei TVA de la 19 la 9% la aceste produse, reducere care se aplică datorită intrării în vigoare, de la 1 ianuarie 2004, a noului Cod Fiscal. O altă noutate este **introducerea de noi formulare de rețete**, cu un sistem de securizare mai bun, spune Ministerul Sănătății. Începând cu prima zi a lunii ianuarie a acestui an, medicii trebuie să folosească doar aceste formulare pentru prescrierea de medicamente, iar farmaciștii să elibereze medicamentele doar pe baza acestora. Vechile formulare nu mai pot fi utilizate și nici nu mai sunt primite spre decontare.

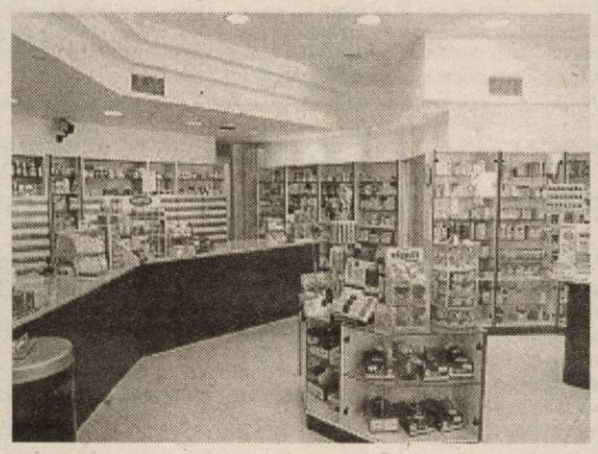

Reducere TVA cu 10 %

Ministerul Sănătății a publicat, pe site-ul său, noul Catalog Național al prețurilor medicamentelor de uz uman autorizate de punere pe piață abia în ultimele zile din 2003, dar farmaciștii arădeni au reușit să calculeze noile prețuri la medicamente, astfel că modificarea a putut fi operațională din primele zile ale lui 2004, iar bolnavii arădeni nu au fost afectați de noile prevederi. „La noi nu au fost probleme. Farmaciile arădene cam toate au programe acreditate de CAS și au trecut lejer la modificarea listei de medicamente. Poate sunt unele farmacii în inventar, poate există confuzii, dar pe parcurs se va intra în normal. Prețurile sunt acum cu 10% mai mici, datorită scăderii taxei pe valoarea adăugată, doar parafarmaceuticele nu au trecut la TVA de 9%", spune Daniela Barbu, președintele Colegiului Farmaciștilor din Arad.

Dăm câteva exemple de prețuri: Polidinul, care înainte costa 160.000 de lei, costă acum 146.400, Algocalminul e 13.300, în scădere de la 14.500, prețul Vitaminei C a scăzut de la 17.000 la 15.600 de lei, iar al Augmentinului (de 1 gr) de la 786.000 la 704.500 de lei.

Rețete noi

„Probleme sunt cu noile rețete. Casa de Sănătate a trecut prost la acest sistem. Trebuia să existe o perioadă de vreo zece zile în care să se lucreze în paralel și cu noile rețete dar și cu cele vechi. Noi, farmaciștii, am primit înștiințarea în 25 decembrie, când probabil au aflat și medicii. Dar ce nu știm noi, farmaciștii, e de unde și cum se procură acea lampă de care se vorbește, pentru verificarea securizării formularelor", mai spune Daniela Barbu.

Casa de Asigurări de Sănătate Arad a început distribuirea noilor rețete în ultimele zile ale anului trecut. Medicii de familie arădeni s-au prezentat la Casă și și-au luat formularele, ca noul an să nu-i prindă „pe picior greșit". „Eu cred că toți medicii și-au ridicat formularele, așa că din punctul nostru de vedere nu e nici o problemă. Sunt medici care au rămas cu vechile formulare, pe care probabil le vor folosi doar ca să scrie pacienților medicamentele necompensate", spune dr. Nicolae Nedea, președintele Asociației Medicilor de Familie din Arad.

Gerlinde Knap

Dintre cazurile rezolvate, în 2003, de Tribunalul Arad

Altercația de la UTA a fost, până la urmă, tentativă de omor

Anul trecut, în luna iunie, în imediata apropiere a grădiniței de copii de la UTA a avut loc o altercație despre care, la momentul respectiv, nu s-au putut afla prea multe lucruri. Ziarul nostru a consemnat, atunci, doar informațiile obținute prin intermediul Poliției, respectiv că la UTA a avut loc un incident destul de neplăcut, în urma căruia un arădean a ajuns în spital în stare gravă, după o bătaie cruntă căreia i-a căzut victimă. Nu se știa nici măcar identitatea autorilor, respectivii fugind de la locul faptei.

Având în vedere că imaginea cetățenilor despre altercațiile de genul acesta este că ele rămân mereu nefinalizate, încât lumea a ajuns să se și teamă să mai umble pe stradă la anumite ore, am urmărit îndeaproape cum au decurs cercetările.

Reamintim: în seara zilei de 29 iunie a anului trecut, **Gheorghe Bogdan**, din Arad, împreună cu fratele său, au consumat mai mult alcool decât ar fi putut duce, la Barul „Ando", din imediata vecinătate a stadionului UTA. În local a fost mai multă lume, inclusiv victima altercației, respectiv **Gheorghe Roșu.** În jurul orei 3,00, în timp ce doi dintre clienții barului se îndreptau înspre S.C. „Imar" S.A., i-au observat, de la distanță, pe frații Bogdan, care părăsiseră incinta ceva mai devreme. A apărut, în același timp, în zonă, și Gheorghe Roșu care, în momentul în care a trecut pe lângă Gheorghe Bogdan, s-a ales, din direcția acestuia, cu o lovitură puternică în moalele capului, cu un obiect contondent, ce putea fi o bâtă sau chiar un par. Roșu a căzut, instantaneu, la pământ, dând cu capul, foarte tare, și de asfalt. Din nefericire, Gheorghe Roșu a intrat în comă. Cei doi cetățeni care au asistat la întreaga scenă au încercat să sară în ajutorul victimei, însă n-a fost cu putință. Au primit și ei, la rândul lor, câteva lovituri zdravene. În cele din urmă, frații Bogdan au fugit de la locul faptei, iar unul dintre martori a anunțat Salvarea și Poliția.

Gheorghe Roșu a avut nevoie, pentru a se vindeca, de două luni și jumătate de spitalizare. Între timp, polițiștii au reușit să-i identifice pe frații Bogdan, deferindu-i justiției. Astfel, la sfârșitul anului trecut, după un proces care a durat câteva luni, **Gheorghe Bogdan a fost condamnat**, de **Tribunalul Arad**, la **nouă ani de închisoare**, pentru tentativă de omor.

Foto: St. Matyas

Locul de unde a început totul

S-a relevat că acesta nici măcar nu a avut **un motiv** pentru care să-și atace concetățeanul. În plus, s-a mai scos în evidență că acesta este recidivist, fiind găsit vinovat, în trecut, și pentru comiterea infracțiunii de tâlhărie. În fine, **Gheorghe Bogdan** a mai fost obligat de instanță să-i plătească lui Roșu daune materiale în valoare de 15.000.000 de lei, respectiv morale, de 120.000.000 de lei.

Cu siguranță, Gheorghe Bogdan va apela și la instanțele ierarhic superioare pentru rezolvarea situației sale. Până se va întâmpla ceva în favoarea sa însă, va sta după gratii mult și bine, lăsându-și fiul minor să tânjească după prezența sa. Și acesta este doar un singur exemplu dintre zecile de cazuri asemănătoare care ajung în fața judecătorilor și despre care lumea, dacă nu le află deznodământul, consideră că au rămas, cum se spune, în „coadă de pește".

Eugenia Pantea

Țărăniștii își arogă rolul de opoziție constructivă

Ovidiu Marian, președintele interimar al PNȚCD Arad, a declarat în cadrul conferinței de presă de ieri că formațiunea pe care o reprezintă va continua și în acest an, rolul de opoziție constructivă pe care l-a avut din 2000, până în prezent. Liderul țărănist a precizat că **„după alegerile locale din iunie 2000, consilierii municipali ai PNȚCD au arătat greșelile adimistrației Doru Popa - PSD: contractul CET - Centurymarc, majorarea taxelor locale, problema depozitării deșeurilor (groapa ecologică vs. incinerator), problema parcărilor în municipiu, CASAROM.**

În acest mandat, spune Ovidiu Marian, consilierii țărăniști au fost aproape de cetățeni prin promovarea unor proiecte de hotărâri care vizau direct pe cetățeni și au votat constructiv pentru finalizarea lucrărilor de pe strada Cocorilor și pentru finalizarea pasajului din Micalaca. **„PNȚCD Arad a arătat, de asemenea, că la nivel de municipiu Arad nu există un plan de sistematizare (nici în fază de proiect), iar modernizarea rețelelor stradale din cartiere se desfășoară anevoios fără un plan dinainte stabilit și respectat"**, a mai spus liderul țărănist.

În condițiile câștigării alegerilor locale, țărăniștii vor milita pentru o administrație creștin-democrată, care în accepțiunea acestora înseamnă reorganizarea și transparența actului administrativ, creearea unui consiliu municipal cetățenesc cu rol consultativ, întărirea disciplinei și perfecționarea funcționarilor publici, creearea unui sistem de control și responsabilități a funcționarilor publici și o politică financiară și fiscală care să asigure resursele financiare necesare dezvoltării orașului, fără creșterea aberantă a taxelor și impozitelor.

Daniel Albu

Foto: Y. Musca

Prima zăpadă căzută în Arad a surprins-o pe sportiva Dana Dodean în preajma redacției „Adevărul"

Noi achiziții de carte la Biblioteca Județeană

Din noile achiziții de carte la Biblioteca Județeană „A. D. Xenopol" vă recomandăm următoarele titluri:

Jean-Claude Basdekis: Cum luptăm împotriva hipertensiunii, Editura Polirom

Autorul abordează pe baze științifice, prezentând în detaliu diferite mijloace terapeutice naturiste de luptă împotriva hipertensiunii.

Util și concret, acest ghid practic, inspirat din cele mai recente studii în domeniul dieteticii, propune meniuri precise și adaptate în vederea limitării aporturilor de sare în alimentație și asigurării necesarului zilnic nutritiv, extinzându-și în același timp recomandările asupra tuturor celorlalți parametri care provoacă sau agravează hipertensiunea arterială.

Nadine Rotschild, Amorul, o afacere a femeilor, Editura Vivaldi

Autoarea evocă femeile celebre care au avut un destin mai puțin obișnuit și care și-au condus barca sentimentală cu mai multe sau mai puține șanse.

Jackie Kennedy, Sophia Loren, Paloma Picasso, Sarah Ferguson, Grace de Monaco, prințesa Diana... au fost soții fericite, mari seducătoare sau amante trădate.

Cu umorul și verva care o caracterizează, Nadine de Rotschild ne face câteva confidențe asupra unui lucru după care aleargă toată lumea: dragostea.

Charles W. Leadbeater. Francmasoneria. Rituri și inițieri. Editura Herald

Charles W. Leadbeater a întreprins serioase cercetări cu privire la originile francmasoneriei. Autorul ne poartă în trecutul cel mai îndepărtat și ne invită să asistăm la celebrarea Misterelor Egiptului antic. Parcurgând rândurile acestei cărți, atât inițiații cât și profanii vor descoperi legătura ce unește masoneria modernă de aceste arhaice ceremonii inițiatice.

Pr. Emanoil Băbuș, Introducere în Istoria Bisericească Universală, Editura Sophia

În lucrarea de față, autorul a adunat o parte din prelegerile sale de istorie bisericească universală, susținute în fața studenților Facultății de teologie ortodoxă din

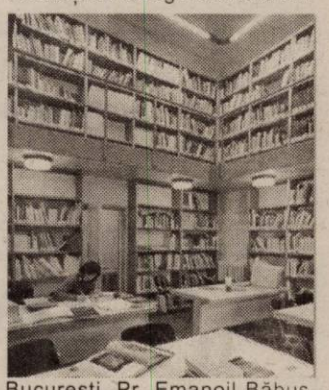
București. Pr. Emanoil Băbuș consideră că „unele analize merită a fi revizuite, altele merită o cercetare mai atentă... Un parcurs istoric al creștinismului nu este numai o reconstituire pur obiectivă și științifică a trecutului bisericii, ci și o călătorie în memoria vie a acesteia, o coborâre... dureroasă în profunzimea ei."

Dan Ungureanu - oaspete la Casa Regală

În această scurtă vacanță, prefectul Dan Ungureanu a servit un prânz la Casa Regală de la Săvârșin. „Este vorba de o relație foarte firească și cu acest prilej, Altețele Lor ne-au prezentat o serie de acțiuni pe care doresc să le întreprindă în viitorul apropiat", a precizat Ungureanu.

Unul dintre proiectele care se vor concretiza în perioada imediat următoare este Conferința Internațională: Săvârșin - Centru de Excelență. Evenimentul se va desfășura pe parcursul a două zile, mai precis 14 - 16 ianuarie a.c. și se organizează în cadrul unui parteneriat al Parcului Regal și Weittle College din Marea Britanie.

Conferința va cuprinde trei sesiuni în cadrul cărora vor avea loc dezbateri între specialiști și oameni de afaceri pe teme de agricultură ecologică, amenajare de parcuri și turism.

M. Popescu

Un nou număr al revistei „QUO VADIS"?

Semnalăm apariția numărului 3 al revistei Asociației Învățătorilor din Arad, „Quo vadis".

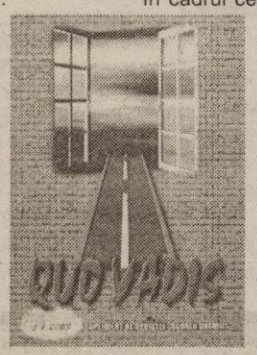

Structurată pe componente care vizează sfera de activitate și interes a învățătorilor, revista vine în întâmpinarea nevoilor de informare, formare și afirmare a acestora.

Articolele din acest număr fac referire la: viața Asociației Învățătorilor, demers didactic (metode activ-participative și de învățare prin cooperare), aspecte legate de evoluția alternativelor educaționale din județul Arad, studii realizate de către învățători, aniversări ale școlilor și, nu în ultimul rând, enunțarea proiectelor dezvoltate în cadrul cercurilor pedagogice. De asemenea, au fost rezervate câteva pagini sindicatelor care reprezintă interesele învățătorilor.

Revista „QUO VADIS" apare în lunile noiembrie, martie și mai (luni în care se desfășoară și cercurile pedagogice).

Din ianuarie învățătorii vor veni în contact cu informațiile de care au nevoie și prin intermediul ziarului „Inimă și minte", a cărui apariție lunară o așteptăm cu interes.

Înv. Ana Curetean

„Mlădițe" - la primul număr

Semnalăm apariția primului număr al revistei elevilor Școlii Generale Nr. 3 Arad, „Mlădițe".

Revista este rodul inițiativei unor inimoși profesori, Virgil Bradin, Ileana Irhașiu, Loredana Teodorescu, coordonatori ai colectivului de redacție, susținuți (inclusiv financiar) de către conducerea școlii, prin director Maria Bradin, pentru a promova talentul, preocupările, pasiunile elevilor noștri.

Există o percepție greșită din partea comunității asupra școlilor de cartier. Ești catalogat, indexat ca fiind elev sau profesor al unei astfel de școli fără ca cineva să se ostenească să vadă ce se petrece dincolo de ziduri. Și vă asigurăm că se petrec lucruri bune și interesante, nu mai prejos decât cele din școlile din centru. Diferența este dată doar de susținerea financiară venită din partea părinților. Aceasta se compensează însă înzecit prin eforturile depuse de conducerea școlii, prin munca dascălilor care încă mai „ard" acolo, în sale de clasă, încercând să ofere elevilor deschidere spre lume și să aducă lumea înspre ei.

Din acest punct de vedere, apariția revistei „Mlădițe" este invitația pe care o lansăm de a ne cunoaște mai bine, de a călători alături de elevii noștri în universul preocupărilor lor, este o realizare menită să ilustreze nu o dată faptul că porțile Școlii Generale Nr. 3 sunt deschise tuturor pentru a oferi o șansă fiecăruia.

Înv. Ana Curetean

Mahmureala şi tulburările digestive

După o petrecere pe cinste, cu multe atracții culinare stropite cu multe lichide bachice, ne putem aștepta la unele tulburări ale aparatului digestiv, ca și la o mahmureală tot... pe cinste.

Dacă vă treziți în dimineața de după chef (fiindcă ne mai așteaptă sărbători) cu amețeală și privire tulbure, cu o senzație de greață și o supărătoare durere de cap - adică, mahmurit! - atunci înghițiți repede 7-8 căpșuni proaspete. Dacă nu găsiți căpșuni, puneți la fiert 60 g coajă de banană în 250 ml apă și beți zeama (decoctul) fierbinte, imediat după primul clocot, sau, striviți 5-10 măsline verzi (fără sâmburi) și amestecați-le cu 30 g zahăr; fierbeți amestecul într-un litru de apă, timp de 10 minute. Se va bea tot lichidul rezultat.

E drept, cea mai simplă soluție ar putea fi un suc proaspăt de mandarine, aproximativ 500 ml. Dar, tot mandarinele vă pot fi de folos

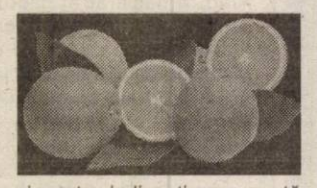

și pentru indigestia provocată de excesul de alimente și alcool. Nu evitați să cumpărați și câteva mandarine mai necoapte, căci veți avea nevoie să mâncați, din 4 în 4 ore, câte o jumătate. Dacă apar și scaune cu mucozități gălbui, puneți două mandarine cu coajă, acoperite cu 30 g zahăr, într-un vas cu apă clocotită, acoperit și lăsați-le 6 ore. Mâncați-le seara, înainte de culcare. Când aveți și semne clare de vomă, fierbeți cojile uscate de la două mandarine cu 3 g de ghimbir proaspăt, în 250 ml apă. Beți câte o cană, de două ori pe zi.

Adesea, unele preparate culinare pot produce și intoxicații.

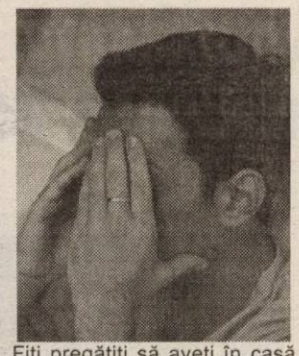

Fiți pregătiți să aveți în casă ridichi proaspete (roșii sau negre). Sucul proaspăt stors din ridichi este o soluție rapidă și foarte eficientă. Durerile de stomac pot fi ușor potolite - ca și excesul de aciditate - dacă dizolvați o linguriță de praf de coajă de ouă de găină în puțină apă călduță și o beți rapid, de trei ori pe zi.

Remedii naturiste contra indigestiei

- **Sucul de morcovi și sfeclă,** băut dimineața pe stomacul gol
- **Ceaiul de mentă,** datorită efectului antispastic este un bun remediu contra crampelor stomacale
- **Ceaiul de mușețel** are efect antispastic, antiinflamator și carminativ
- **Ceaiul de ghimbir** reduce gazele, balonarea și durerea
- **Sucul** proaspăt **de cartof** crud înlătură durerile de stomac
- **Gelul de aloe vera** alină durerile stomacului
- **Sucul de grapefruit** înlătură greturile
- **Tabletele de cărbune** sunt de asemenea utile în cazul durerilor provocate de gaze. Cărbunele are proprietatea de a absorbi alte medicamente și trebuie să fie luat după două ore de la administrarea acestora

Alte sfaturi:

- Pentru a reduce durerile noaptea, puteți folosi perne care să vă ajute să stați mai ridicat cu cel puțin 15 cm. Această poziție va micșora presiunea exercitată asupra stomacului și va preveni deplasarea conținutului acestuia spre esofag
- Nu vă culcați imediat după masă. Așteptați cel puțin două ore, faceți o plimbare și apoi culcați-vă
- Este bine, de asemenea, să vă culcați pe partea stângă a corpului deoarece stomacul este mai ușor în această poziție

- Evitați băuturile carbogazoase, condimentele iuți și alimentele grase și prăjite
- Masați-vă abdomenul cu ulei de măsline
- Faceți plimbări pe jos sau cu bicicleta
- Nu vă așezați la masă dacă sunteți stresat sau nervos. Mâncați doar când sunteți liniștit.

Primul transplant de celule pancreatice la om

O echipa de specialisti din cadrul Centrului Regional de Transplanturi si ai Clinicii de Chirurgie II a Spitalului Judetean de Urgenta a realizat o premiera absoluta pentru Europa Centrala, în domeniul medical, primul transplant uman de celule pancreatice stem.

Cei 30 de medici constanteni, condusi de prof. dr. Vasile Sârbu, decanul Facultatii de Medicina a Universitatii de stat Ovidius si sef al Clinicii de Chirurgie II a realizat primul transplant de celule viabile, producatoare de insulina, la un pacient diagnosticat cu pancreatita cronica, caruia în prealabil i se extirpase pancreasul.

La sfârsitul celor sapte ore de interventie chirurgicala, prof. dr. Vasile Sârbu a declarat ca se asteapta ca dubla operatie sa fie un real succes pentru cercetarea medicala românească.

"Noi ,practic, astazi nu am facut altceva decât sa punem cap la cap si sa aplicam la un pacient ceea ce repetam si experimentam de aproape un an în laborator.

Procedeul de selectare si transplant al celulelor producatoare de insulina de tip stem, care sunt introduse în circuitul sangvin pentru a se localiza în ficat, unde vor produce insulina necesara organismului, a fost pus la punct în urma cu câtiva ani de savantii americani. Facultatea noastra de medicina a beneficiat, în premiera pentru Europa Centrala, de stadii de pregatire si transferul de tehnologie chiar de la unul dintre cei care au pus la punct procedeul, prof. dr. Yoko Mullen, de la Universitatea de Stat Richmond din Virginia, care a si urmarit în direct din SUA, în cadrul unei transmisiuni televizate prin satelit, întreaga operatie, ca si prof. dr. Thierrry Bernei, de la Spitalul Universitar din Geneva, cel de-al doilea mentor al nostru", a declarat prof. dr. Vasile Sârbu, pentru Agentia Rompres.

În prezent în lume exista doar zece centre universitare în care se practica transplantul de celule pancreatice producatoare de insulina, Clinica din Constanta devenind de acum cea de-al 11 important centru medical în domeniul transplantologiei celulare.

Pagină realizată de
dr. Maria Filimon

Dermatologii au descoperit un virus ce ar putea constitui o cauza a melanomului

O echipă de dermatologi de la Clinica Universitară din Viena a descoperit un virus, denumit MERV, care ar putea constitui una dintre cauzele melanomului, cea mai periculoasă tumoare a pielii și din ce în ce mai răspândită. Dermatologul Klaus Wolff și virusologul Thomas Muster au declarat presei că este vorba de un retrovirus asemănător celor ce figurează în genomul uman, dar cu caracteristica de a cauza boala și de a fi singurul despre care se știe ca poate produce tumori solide.

Studiul, rod al unei activități de mai mulți ani, a fost publicat luni în revista de specialitate "Cancer Research".

Virusul, ale cărui imagini au fost obținute cu microscopul electronic, se înrudește de departe cu HIV, care cauzează SIDA.

Klaus Wolff a confirmat probabilitatea că virusul MERV să se afle la originea melanoamelor, pentru că se află și în celulele acestora, nu în celulele benigne ale pigmenților.

Potrivit virusologului Muster, începutul "cancerului negru al pielii" se află probabil într-o "leziune" a substanței ereditare și la aceasta se adaugă impactul luminii ultraviolete care stimulează formarea unei enzime de origine retrovirală ce produce noi daune.

Oamenii de știință consideră că MERV este blocat în mod normal prin mecanismele de protecție, dar dacă acestea sunt slăbite, se poate activa substanța ereditară a virusului în celule.

Echipa austriacă dorește să-și continue cercetările pentru a stabili cu certitudine că MERV constituie una dintre cauzele melanomului, deși sunt importante și durată și intensitatea luminii solare.

Clinicile On, Proctoline şi Psoremiss
urează tuturor pacienților şi colaboratorilor săi
un călduros "La Mulți Ani"

ON CLINIC
CENTRU MEDICAL INTERNAȚIONAL
Ejaculare precoce ? Tulburări de erecție ? Impotență ?
Acum ai soluția !
TRATAREA DISFUNCȚIILOR SEXUALE MASCULINE
Timișoara: 0256-302588
București: 021-3111929
Brașov: 0268-333989
Iași: 0232-265551
Baia Mare: 0262-214243
Constanța: 0241-548461

PROCTOLINE
CENTRU MEDICAL PROCTOLOGIC
Acum nu mai este nevoie de spitalizare
Cele mai moderne metode de tratament pentru
HEMOROIZI şi FISURI ANALE
Timișoara: 0256-221219
București: 021-3808167
Brașov: 0268-333985
Iași: 0232-261818
Baia Mare: 0262-212622
Constanța: 0241-548463

Psoremiss
CENTRU MEDICAL DERMATOLOGIC
Încă nu ați găsit un remediu eficient pentru
psoriazis?
Există o metodă eficientă de tratament
FĂRĂ CORTICOIZI
Timișoara: 0256-302589
București: 021-3304745
Brașov: 0268-332220
Iași: 0232-222198
Baia Mare: 0262-213222
Constanța: 0241-548431

(c.632/2003)

Oameni de știință japonezi afirmă că decojirea mărului stimulează creierul

A mânca un măr pe zi este echivalentul sănătății, dar oameni de știință japonezi au descoperit că decojirea unui măr este la fel de benefică, relatează din Tokio agenția Associated Press.

Experimente efectuate de cercetători japonezi au demonstrat că decojirea unui măr stimulează cea mai dezvoltată parte a creierului, scrie ziarul japonez Mainichi.

Potrivit raportului prezentat în ziarul menționat, echipa oamenilor de știință a recurs la analize spectroscopice în infraroșu pentru măsurarea fluctuațiilor de irigare a lobului frontal al creierului la 14 adulți cu vârste între 23 oi 52 de ani în timp ce persoanele respective curățau mere de coajă cu cuțitul.

Rezultatul va fi publicat în luna ianuarie în ediția online a revistei americane NeuroImage, precizeaza ziarul japonez.

Șeful echipei de cercetători, Ippeita Dan, a afirmat că procesul de decojire a merelor "solicită creierul" mai mult decât prepararea alimentelor, dar a avertizat că este cam devreme pentru a trage concluzia că o astfel de activitate... "ne-ar putea face mai deștepți".

„Boala vacii nebune"

Un britanic a decedat din cauza variantei umane a encefalopatiei spongiforme bovine /ESB, cunoscuta si sub denumirea de "boala vacii nebune"/ dupa ce a primit sânge de la un donator care suferea de aceeași maladie, ceea ce ar fi primul caz din lume de transmitere prin transfuzie sanguina, potrivit unui anunț făcut miercuri la Londra de ministrul sanatatii, John Reid, citat de AFP și Reuters.

"Este pentru prima datp în lume când se înregistrează un caz posibil de transmitere a formei umane a ESB /sau noua variantă a maladiei Creutzfeldt-Jacob/nvMCJ/ ca urmare a unei transfuzii de sânge, și, pentru aceasta, am tinut să-i informez imediat pe deputați", a declarat John Reid în Camera Comunelor.

Potrivit explicațiilor lui Reid, britanicul, care a decedat în toamna acestui an, a suferit o transfuzie de sânge în 1996, în cursul unei operații pentru o boală gravă, neprecizată. Dar, donatorul s-a dovedit ulterior a fi purtătorul unei noi variante a maladiei Creutzfeldt-Jacob, din cauza căreia a decedat în 1999.

Bergenbier.

REGULAMENTUL OFICIAL AL CAMPANIEI PROMOȚIONALE "Bergenbier te premiază!"

SECȚIUNEA 1. ORGANIZATORUL CAMPANIEI

Organizatorul Campaniei promoționale "Bergenbier te premiază!" ("Campania") este compania Interbrew Romania cu sediul în București, str. Siriului nr. 20, etaj 4-5, sector 1 ("Organizatorul").

Campania se va derula conform prevederilor prezentului Regulament ("Regulamentul"), obligatorii pentru toți participanții.

Organizatorul își rezervă dreptul de a modifica Regulamentul pe parcursul desfășurării Campaniei. Eventualele modificări vor fi aduse la cunoștința publicului prin intermediul presei scrise.

SECȚIUNEA 2. ARIA DE DESFĂȘURARE A CAMPANIEI

Campania este organizată și desfășurată pe teritoriul județului Arad.

SECȚIUNEA 3. PERIOADA DE DESFĂȘURARE A CAMPANIEI

Campania va începe la 1 ianuarie 2004 și se va termina la data de 29 februarie 2004.

SECȚIUNEA 4. MODUL DE DESFĂȘURARE A CAMPANIEI

Participanții care vor comanda minim 40 de navete Bergenbier blondă (vezi detalii în Secțiunea 7) în cele două luni de promoție și vor trimite în plic detalii privind datele de identificare a firmei împreună cu numele, adresa și telefonul, la O.P. 3 – C.P. 144, Arad, până la data de 29 februarie 2004 (data poștei) vor participa la tragerea la sorți pentru desemnarea câștigătorilor din data de: 5 martie 2004.
La tragerea la sorți din data de 5 martie 2004 se vor extrage : 1 autoturism Dacia Pick-up, 5 combine frigorifice și 3 combine muzicale.

SECȚIUNEA 5. PREMIILE ACORDATE

PREMIUL ÎNTÂI – 1 autoturism marca Dacia Pick up în valoare totală de 4641 Euro, inclusiv TVA.
PREMIUL II – 5 premii a câte o vitrină frigorifică marca Zanussi în valoare totală de 326 Euro, inclusiv TVA fiecare.
PREMIUL III – 3 premii a câte o combină muzicală marca Samsung în valoare de 178 Euro, inclusiv TVA fiecare.

Valoarea totală a premiilor este de 6805 Euro, inclusiv TVA.

SECȚIUNEA 6. ACORDAREA PREMIILOR

Tragerile la sorți vor fi efectuate manual și vor avea loc în data de 5 martie 2004, la sediul Club Wings din Arad, str. Piața Avram Iancu nr. 10, în prezența unei comisii alcătuite din : un notar public, un reprezentant al Organizatorului și doi reprezentanți ai firmelor distribuitoare S.C. Davila Trading cu sediul în Calea Zimandului nr. 3, Arad și S.C. Toto Com S.R.L. cu sediul în str. Ursului nr. 21, Arad (denumiți colectiv, în cele ce urmează "Distribuitorii"). La cererea Organizatorului, la tragerea la sorți poate participa un reprezentant al Agenției Naționale pentru Protecția Consumatorilor.

Tragerea la sorți:

La tragerea la sorți din 5 martie 2004 vor participa toate plicurile sosite la căsuța poștală a promoției până la data poștei 29 februarie 2004, inclusiv.
Câștigătorii vor fi validați de către comisie, în baza situațiilor de vânzări furnizate de cei doi Distribuitori.

Deciziile comisiei vor fi definitive. Organizatorul nu își asumă răspunderea pentru scrisorile pierdute, deteriorate, incomplete, ajunse cu întârziere la destinație sau pentru orice alte nereguli datorate serviciului poștal.

Orice modificare a datei sau a locului de desfășurare a extragerii va fi anunțată în ziarul "Adevărul de Arad", cu cel puțin 24 de ore înaintea datei extragerii.

SECȚIUNEA 7. AMBALAJELE PARTICIPANTE

La promoție participă doar ambalajele de sticlă Bergenbier blondă de 0.5 l.

SECȚIUNEA 8. ERORILE, COMUNICĂRILE PUBLICITARE NECORESPUNZĂTOARE

Organizatorul, precum și alte persoane implicate în Campanie nu își asumă nici o răspundere pentru eventualele greșeli de tipar de pe comunicările publicitare.

SECȚIUNEA 9. DREPTUL DE PARTICIPARE

Campania publicitară este deschisă tuturor comercianților care au achiziționat, pe baza unei facturi fiscale, o cantitate minimă de 40 de navete Bergenbier blondă de la oricare dintre cei doi Distribuitori.

SECȚIUNEA 10. ANGAJAMENTELE ȘI VERIFICAREA DREPTULUI DE PARTICIPARE

Reprezentanții legali ai câștigătorilor Premiilor 1, 2 și 3 trebuie să semneze un angajament privind condițiile de exonerare de răspundere a Organizatorului privind eventualele defecte de fabricație a produselor acordate drept premii, un document prin care să consimtă să participe la mediatizarea evenimentului și un document prin care se confirmă îndeplinirea criteriilor de participare.
La solicitarea Organizatorului, reprezentanții legali ai câștigătorilor trebuie să își dea în scris consimțământul cu privire la prevederile prezentului Regulament. Prin participarea la această Campanie publicitară, participanții sunt de acord ca, în cazul în care vor câștiga, numele câștigătorilor să poată fi făcute publice și folosite în scopuri publicitare de către Organizatori, în diverse materiale tipărite, audio și video, fără a avea nici o pretenție materială. Organizatorul are obligația legală de a face publice numele câștigătorilor și premiul câștigat de aceștia.

Toate plicurile participante la această promoție devin proprietatea companiei Interbrew România, împreună cu toate informațiile pe care le conțin. La cererea expresă a participanților, compania Interbrew România nu va folosi aceste date.

De la data transferului dreptului de proprietate asupra premiilor, toate cheltuielile legale aferente acestor bunuri revin proprietarului.

SECȚIUNEA 11. ANUNȚAREA CÂȘTIGĂTORILOR PREMIILOR ȘI ACORDAREA PREMIILOR

Organizatorul va anunța public numele câștigătorilor. Participarea la această Campanie implică acordul ca numele și datele câștigătorului să poată fi difuzate și folosite de către Organizator în materiale foto, audio și video, în mod gratuit.

Listele cu câștigători vor fi publicate în ziarul "Adevărul de Arad" din data de 10 martie 2004.

Câștigătorul premiului 1 va fi anunțat telefonic și prin poștă cu privire la bunul pe care l-a câștigat.
Câștigătorul premiului 1 va intra în posesia premiului la o dată ce va fi anunțată de către Organizator, dar nu mai târziu de 30 de zile de la data publicării listei cu câștigători.

Câștigătorii premiilor 2 vor intra în posesia premiilor, pe baza unui proces verbal de predare – primire, în termen de 30 de zile de la publicarea listei cu câștigători.

Câștigătorii premiilor vor intra în posesia premiilor, pe baza unui proces verbal de predare – primire, în termen de 30 de zile de la publicarea listei cu câștigători.

SECȚIUNEA 12. REGULAMENTUL OFICIAL

Participarea la această Campanie publicitară implică obligativitatea respectării prevederilor prezentului Regulament.
Regulamentul oficial al Campaniei publicitare va fi publicat în ziarul "Adevărul de Arad", din data de 5 ianuarie 2004.
Regulamentul de participare este disponibil în mod gratuit oricărui solicitant la O.P. 3 - C.P. 144 Arad, pe toată durata promoției.
Participanților la promoție nu le sunt impuse nici un fel de cheltuieli directe sau indirecte suplimentare, cu excepția cheltuielilor normale de desfășurare a promoției (contravaloarea serviciilor poștale pentru expedierea plicurilor, contravaloarea tarifelor telefonice normale pentru aflarea detaliilor suplimentare ale Regulamentului promoției).

(3761373)

Invitatul nostru

„Numirea la echipă este o surpriză și pentru mine”

◆ *consideră Predrag Baznarevic, antrenorul principal al B.C. West Petrom*

– D-le Baznarevic, bun venit în orașul nostru! Pentru început v-am solicita o scurtă carte de vizită.

– Sunt legat de baschet de 17 ani. Am început în cadrul clubului Steaua Roșie Belgrad, unde am activat vreme de 5 ani. Apoi am trecut în Grecia, la Larisa (echipa a doua), PAOK Salonic, antrenor secund, pentru a reveni la Larisa, în al treilea sezon. A urmat Muntenegrul, pentru o perioadă de trei ani. Am câștigat campionatul divizionar A2, un rezultat identic obținându-l cu o altă formație, din Belgrad. Încă un succes - primul loc în liga a doua l-am avut recent cu Beopetrol Belgrad, grupare transformată în Atlas Belgrad. Au intervenit însă unele probleme și am devenit liber.

– De ce ați optat pentru România și West Petrom Arad?

– Sunt antrenor profesionist. Este și pentru mine o mare surpriză. Am văzut însă lucruri bune în acest caz, dacă îl pot numi așa. Voi încerca să îmbunătățesc situația echipei. Cred că pot să o fac, împreună cu jucătorii. Vom vedea.

– Situația generală a West Petromului nu este, din păcate, pozitivă în momentul de față. Cum priviți obiectivul revenirii în frunte? E o misiune dificilă.

– Am auzit de greutățile întâmpinate de echipă. Formația arădeană am avut ocazia să o văd la treabă în urmă cu patru luni (n.a. pe durata partidelor cu Atlas Belgrad, din Cupa West Petrom). Atunci era într-un moment mai favorabil. Cred că, oricum, un reviriment este posibil.

– Cunoașteți echipa și de pe casetele video.

– E adevărat, am urmărit câteva. Rămâne să îmi dau seama de potențialul echipei pe viu, în practica de zi cu zi.

– Dar despre celelalte formații românești, aveți informații?

– Am văzut unele dintre ele. Mai mult le știu pe baza baschetbaliștilor sârbi care evoluează în campionatul României.

– Aduceți și dvs. doi la West Petrom.

– Zaric a sosit deja, fiind un jucător de poziția 1, în vreme ce Mladen Gjurovski trebuie să ajungă în curând. Sunt baschetbaliști buni pe care îi vom transfera cu scopul întăririi lotului.

– Ce mesaj, ce promisiune puteți adresa iubitorilor de baschet din Arad?

– E foarte important sprijinul fanilor. Ei ne pot ajuta acum în vederea unor rezultate mai bune. Sper că vom duce echipa spre ceea ce trebuie să fie.

Adrian Hărțău

Albe și negre

O primă bătălie pierdută

Nici nu a început bine noul an că UTA ne-a „ucis“ un dram din speranța revenirii pe prima scenă a fotbalului românesc. O echipă cu pretenții, cu un blazon ca al „Bătrânei Doamne“ ar trebui să aibă și conducători pe măsură. Din păcate, UTA de astăzi nu-i are. Ne-am mai convins o dată ieri, când - vorba lui Borugă - a fost amânată data reluării pregătirilor, pentru că vezi Doamne, citâm: **„nu sunt puse la punct toate problemele de la club“.**

Nu-i un capăt de țară această amânare, dar la capitolul imagine dă prost. Ori, UTA sub „era Chișbora“ tocmai asta își dorea - cel puțin cu vorba - o altă față a „Bătrânei Doamne“. Și-apoi, cum de n-a reușit „stufosul“ Consiliu de Administrație al UTA-ei să pună lucrurile la punct în vacanță? Ori, poate, vorba unui cârcotaș mai cocoșel, or fi având alte treburi membrii C.A.-ului, cu vânzarea de semințe de bostan ori reperarea pământului unde vor fi construite acele terenuri promise juniorilor. Ori, poate bus-urile, dansurile populare și achitarea unor facturi către o anume farmacie să fi răpit prea mult din prețiosul timp al celor care au în mâini și vorbă - mai puțin în buzunare - destinele echipei fanion a Aradului.

O primă bătălie cu contracandidatele la promovare a fost pierdută la capitolul imagine. Războiul e lung. Nu trebuie să dramatizăm, dar un semnal de alarmă trebuia tras. Pentru a evita alte înfrângeri...

Daniel Scridon

Baschet, West Petrom

Unii vin, alții pleacă

Se conturează lotul West Petromului pentru partea a doua a campionatului. Este sigură instalarea noului „principal”, Predrag Baznarevic. Alături de acesta, vin doi baschetbaliști sârbi: Goran Zaric (fundaș, 28 de ani, ex-Rogla Zrece - Slovenia) și Mladen Gjurovski (extremă, 24 de ani, 2.03 m, fost jucător în Macedonia). Numărul stranierilor poate crește astfel până la cinci, în condițiile în care Haslett ar tinde totuși către rămânerea la echipă. „I-am comunicat că drepturile financiare îi vor fi diminuate, datorită jocului sub așteptări din tur. Nu i-a convenit, desigur, însă a doua zi ne-a înștiințat că sosește la Timișoara în data de 6 ianuarie.” (Adrian Budurean, director sportiv). Tordai -care, la un moment dat, avea gânduri de plecare- s-a prezentat la antrenamentul inaugural de duminică. Pe de altă parte, Wayne Clark nu va continua sub „culori” petroliste, alegând Turcia. Așa cum se știe, și Veres s-a despărțit de arădeni, trecând la Asesoft Ploiești. Acolo unde a ajuns, la rândul lui, Burlacu. Echipa lui Cătălin, Brandt Hagen (Germania, liga întâi) este în faliment, fostul arădean înregimentându-se în trupa comandată de Dragan Petricevic.

A. Hărțău

Ionuț Popa - tot mai aproape de F. C. Vaslui

Situația confuză de la F. C. Oradea l-a determinat pe tehnicianul arădean Ionuț Popa să „analizeze” oferta primită de la divizionara B, F. C. Vaslui, pe filiera Adrian Porumboiu.

Chiar dacă mai are de primit - în opinia sa -11.000 euro, drept despăgubiri de la Oradea, nea' Popică și-a dat acceptul de a antrena echipa moldavă cu care va încerca să-și (re)confirme faima de specialist al promovărilor.

Surse demne de încredere din anturajul lui Ionuț Popa ne-au confirmat „tratativele” avansate cu ocupanta locului doi din seria I a Diviziei B. Din păcate, tehnicianul arădean n-a putut fi ieri contactat sub nici o formă, pentru a întări informația noastră.

D. Scridon

Rugby

Bonus, șapte zile de vacanță

Programată inițial ieri, reunirea echipei de rugby CSU Contor Zenner Aurel Vlaicu în vederea demarării pregătirilor pentru returul Superligii Naționale s-a amânat pentru prima zi a săptămânii viitoare. **„E mai oportun așa, pentru că mulți dintre jucători mai au de rezolvat unele probleme, în special la facultate. Chiar și așa, câțiva dintre ei au intrat deja în sala de forță, pentru a se reacomoda cu efortul. Întâlnirea oficială este - însă - programată pe 12 ianuarie.”** - ne-a spus antrenorul Ovidiu Șerban.

În altă ordine de idei, tehnicianul arădean se află în tratative avansate cu patru rugbiști a căror valoare este mai aproape de pretențiile grupării studențești. În funcție de cum se vor finaliza negocierile cu aceștia, este posibil să aibă loc câteva disponibilizări din actualul lot.

C. Mnerie

Șarpele, ganezul și băiatul de aur

● Deși unii, prin țara sa de baștină îl vor după gratii, magnatul rus Roman Abramovici și-a pus în gând să-l ducă în „Premier League” pe Cristi Chivu și să cumpere Parma. Cel puțin în cazul „băiatului său de aur”, cum l-a etichetat pe fundașul Romei, el e dispus să scoată oricât din cont pentru a juca pentru Chelsea. Și cum banii vorbesc, pe Chivu îl va prinde toamna, cel mai târziu, la Londra, lângă Adi Mutu. ● Fostul portar la Stelei, Tibi Lung e ofertat de două divizionare B, cu pretenții de promovare. Încă doar fiul fostului mare portar al Craiovei Maxima, trebuie să aleagă între „panduriі” din Târgu Jiu și moldovenii de la Vaslui. ● Saudiții de la Al Nassr păstoriți mai nou de Mircea Rednic, sunt dispuși să dea 1.200.000 dolari pe Rică „Rezervă” Neaga. Patronul Stelei crede că i-a pus Dumnezeu mâna-n cap și ar fi dispus să-i plătească și biletul de avion, numai să-și recupereze investiția prost făcută. ● Am trăit s-o vedem și pe asta. „Campioana unei mari iubiri” a blocat telefoanele și faxul clubului, sătulă de avalanșa de autopropuneri de jucători, care mai decare mai exotici. Ce ați zice de o echipă a Științei în retur de

Bursa știrilor

„olteni” get-beget: Guso-Cioară, Daouda, Sillah, Hurtado-Sinistera, Idobocke, Pierre, O'Crow-Njock, McBrean. Antrenată de italianul De Napoli. ● Cel mai titrat antrenor român, Mircea Lucescu este de părere că Adi Mutu a plecat la timp din România. Poate (și) pentru a scăpa de „poveștile de amor” cu diferite modele din țară. Mai scapă prin presa engleză câte-o „repriză” de sex în toaletă a „Șarpelui” cu Ancuța, dar ăsta e riscul meseriei. ● Șahiștii români urcă în ierarhia mondială, încet dar sigur. La feminin, Corina Peptan e pe locul 25, în vreme ce Dieter Nisipeanu a înregistrat un mic regres în clasamentul FIDE, ajungând al 26-lea. ● Fostul stelist, Marius Baciu, în prezent la echipa franceză Lille, e sub stare de șoc. El ar fi trebuit să fie în avionul de Cairo, prăbușit sâmbătă în Marea Roșie. Noroc cu o agenție care a încurcat rezervările. ● Pentru „urmașul” lui Hagi, Zicu, cică se bate și campioana Portugaliei, F. C. Porto. Dacă nu a fost Inter, nu va fi nici Porto, poate cine știe, undeva la Tiraspol. De ce nu, la schimb cu Hutan, că tot are nevoie Dinamo de un portar. ● Recent legitimat la clubul englez Wolverhampton, Ionel Ganea a petrecut Revelionul între două avioane. A ajuns pe 31 decembrie, la ora 23, acasă și a plecat spre Anglia, un an mai târziu, pe 1 ianuarie, la ora 15. Și-acum „ganezul” își dorește repede un gol...

Daniel Scridon

Primul concurs de tenis de masă - „naționalele” de juniori III

Deși anul 2004 abia a început, pe agenda secției de tenis de masă a C.S.M. Arad PAB figurează deja un concurs de talie națională. Acesta va fi găzduit în orașul nostru, în intervalul 23-25 ianuarie. Este vorba despre Campionatele Naționale de juniori III, desfășurate pe echipe, competiție la care reprezentanții clubului arădean au șansa unor evoluții bune, cu rezultate pe măsură.

A. H.

Patru puncte de sutură la glezna dreaptă a lui Beckham

Starul englez al echipei spaniole de fotbal Real Madrid, David Beckham, a avut nevoie de patru puncte de sutură la glezna dreaptă, după ce a fost înlocuit în minutul 79 al partidei cu Murcia /1-0/, disputată sâmbătă la Madrid în etapa a 18-a a Campionatului spaniol. Beckham, care a fost faultat dur de Clavero, a fost înlocuit cu Guti. O imagine a televiziunii spaniole a surprins glezna dreaptă însângerată a jucătorului. Această accidentare face incertă prezența lui Beckham în meciul de miercuri cu Eibar din prima manșă a optimilor de finală a Cupei Spaniei.

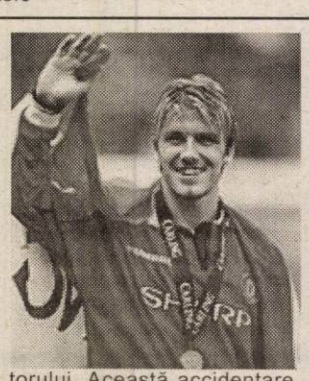

Pauză de iarnă?

Antrenorul francez al echipei Arsenal, Arsene Wenger, a afirmat că fotbalul englez ar putea să beneficieze de anul viitor de o pauză de iarnă, așa cum își dorește selecționerul Sven-Goran Eriksson. "Sven este absolut determinat să instituie o pauză de iarnă, indispensabilă pentru menajarea anumitor jucători în vederea meciurilor internaționale. Cu siguranță vom avea o pauză iarna viitoare", a declarat Wenger în cotidianul The Independent on Sunday. Însă Wenger nu dorește să fie suprimate meciurile din perioada Crăciunului, considerând că acest lucru ar fi o greșeală. Campionatul englez este unul dintre singurile campioanate din Europa, alături de cel al Scoției, care nu se întrerupe în timpul iernii. Echipele engleze din Premier League au disputat astfel două etape de campionat în trei zile, pe 26 și 28 decembrie. În această perioadă, numeroși jucători au suferit accidentări grave, unul dintre ei, scoțianul Barry Ferguson /Blackburn/, fiind victima unei fracturi de rotulă, ratând astfel tot sezonul.

De la D. J. S. Arad

D. S. J. Arad organizează concurs în data de **23.01.2004, ora 10,00**, pentru ocuparea funcțiilor publice de execuție:

● 1 post expert clasa I principal, responsabil resurse umane, achiziții publice, informare publică, soluționare petiții.

Condiții:

◆ studii superioare economice ◆ vechime pe studii de specialitate minim 3 ani

◆ cunoașterea unei limbi străine I cunoștințe de operare pe calculator

● 1 post inspector clasa I asistent, responsabil cu informatizarea activității sportive, a programelor sportive, relații cu presa.

Condiții:

◆ studii superioare de specialitate sportivă ◆ vechime pe studii de specialitate minim 1 an ◆ cunoașterea unei limbi străine I cunoștințe de operare pe calculator

Dosarele se depun la sediul unității din str. Lucian Blaga nr. 20 până la data de **7 ianuarie 2004**. Informații suplimentare la telefon 280.939.

ANUNȚ PRIVIND PREȚUL ÎN OFERTA DE PRELUARE ÎN VEDEREA DELISTĂRII S.C. ZAHĂR S.A ARAD

Viza de autorizare aplicată pe prospectul de ofertă publică nu are valoare de garanție și nici nu reprezintă o altă formă de apreciere a C.N.V.M. cu privire la oportunitatea, avantajele sau dezavantajele, profitul ori riscurile pe care le-ar putea prezenta tranzacțiile de încheiat prin acceptarea ofertei publice obiect al deciziei de autorizare; decizia de autorizare certifică numai regularitatea ofertei în privința exigentelor legii și ale normelor adoptate în aplicarea acesteia.

ANUNȚ PRIVIND EXPRIMAREA INTENȚIEI DE PRELUARE ȘI PREȚUL PE ACȚIUNE OFERIT ÎN CADRUL OFERTEI PUBLICE DE PRELUARE ÎN VEDEREA TRASNFORMĂRII ÎN SOCIETATE DE TIP ÎNCHIS A S.C ZAHĂR S.A. DIN ARAD

1. Identificarea Emitentului.
Emitentul este S.C. ZAHĂR S.A. cu sediul social în Arad, Str. Bogdan Vodă nr.14, județul Arad, fiind înregistrată la Registrul Comerțului cu numărul J2 / 54 / 1991 și având codul fiscal 1703327. Capitalul social al firmei S.C. ZAHAR S.A. din ARAD este de 821.816.610.689 lei și este împărțit în 45.073.033 acțiuni nominative dematerializate cu valoare nominală de 18.233 lei pe acțiune. Dintre acestea un număr de 160.765 sunt acțiuni preferențiale, fără drept de vot și au dividend prioritar. Restul de 44.912.268 acțiuni sunt acțiuni comune, fiecare acțiune dând dreptul la un vot. Acționarii emitentului sunt: CRISTAL DIAMANT S.A.S. deține 43.657.031 acțiuni reprezentând 96,858% din capitalul social; SUCRE EST DEVELOPPEMENT deține 641.648 acțiuni reprezentând 1,424% din capitalul social; alți acționari dețin 774.354 acțiuni reprezentând 1,718% din capitalul social.

2. Identificarea Ofertantului.
Ofertantul este CRISTAL DIAMANT S.A.S., societate pe acțiuni, cu sediul în, Route de Pommacle, BP 10, 51110- Bazancourt, înregistrată la Registrul Comerțului și al Societăților din Reims cu nr. 433 720 950 în data de 29.11.2000. Obiectul principal de activitate al ofertantului : Cristal Diamant S.A.S. este o firma de marketing si administrare a investitiilor din domeniul producerii si comercializarii zaharului. Cristal Diamant S.A.S. are un capital social subscris și vărsat de 21.650.000 Euro, împărțit în 2.165.000 acțiuni cu valoarea nominală de 10 Euro și are următoarea structura de actionariat:
-PFEIFER & LANGEN- societate germană în comandită simplă -deține 50%.
-SUCRE EST DEVELOPPEMMENT S.A- societate anonima franceza pe actiuni- detine 50%.
Pfeifer & Langen are un capital de 51.129.188 Euro, este înmatriculată în Registrul Comertului Köln cu nr. HRA13089 și are sediul în str. Linnicher 48, 50933 Köln, Germania.
Sucre Est Developpement are un capital de 15.000.000 Euro, este înmatriculată în Registrul Comertului și Societăților Reims cu nr. B 418 634 119 și are sediul în Rue de Pommacle, nr.115, 51110 Bazancourt, Franța.

3. Procentul din drepturile de vot în societatea vizată, deținute de Ofertant și de către persoanele cu care acționează concertat.
Ofertantul deține în mod direct 43.657.031 acțiuni la S.C. Zahăr S.A. din Arad, reprezentând: 96,858% din capitalul social și 97,205% din totalul drepturilor de vot ale Emitentului. Ofertantul acționează în mod concertat cu SUCRE EST DEVELOPPEMENT S.A. care deține 641.648 acțiuni reprezentand 1,424 % din capitalul social si 1,429% din totalul drepturilor de vot ale Emitentului. Împreună cele două persoane dețin 44.298.679 acțiuni la S.C. Zahăr S.A. din Arad, reprezentând: 98,282% din capitalul social și 98,634% din totalul drepturilor de vot ale Emitentului.

4. Numărul valorilor mobiliare obiect al ofertei și ponderea acestora în capitalul social
Ofertantul anunță intenția de a lansa o ofertă publica de preluare asupra tuturor celor 774.354 actiuni emise de S.C. ZAHĂR S.A din Arad, care sunt în circulație, și care nu se află în proprietatea Ofertantului sau a societății SUCRE EST DEVELOPPEMENT, cu care Ofertantul acționează în mod concertat. Valorile mobiliare care fac obiectul ofertei publice de preluare sunt acțiuni nominative emise în formă dematerializată, cu valoarea nominală de 18.233 lei.
Cele 774.354 acțiuni, obiect al ofertei publice de preluare, sunt formate din 160.765 actiuni preferentiale și 613.589 acțiuni comune. Cele 774.354 acțiuni, obiect al ofertei publice de preluare, reprezintă 1,718% din capitalul social al Emitentului.

Prezenta ofertă de preluare are drept scop transformarea Emitentului în societate de tip inchis si retragerea acțiunilor Emitentului de la tranzacționare de pe piața RASDAQ, în conformitate cu prevederile Ordonanței de Urgență nr. 28/2002 privind valorile mobiliare, serviciile de investiții financiare și piețele reglementate ("OUG 28/2002"), aprobată prin Legea nr. 525/2002 precum și ale Ordonanței de Urgență nr. 165/2002 pentru modificarea art. 138 si 139 din Ordonanța de Urgență a Guvernului nr. 28/2002 ("OUG 165/2002").

5. Identitatea Evaluatorului Independent
Evaluatorul independent desemnat de către Ofertant în scopul determinării prețului pe acțiune propus în cadrul prezentei oferte este S.C. Alfa Chim Consulting S.R.L., persoană juridică română, cu sediul social in Timișoara, str. Simion Bărnuțiu nr.52, jud Timiș, înregistrată la Registrul Comerțului sub nr. J35/137/1993 și având codul unic de înregistrare nr. R 3289680 ("Evaluatorul independent").
Evaluatorul independent a fost numit respectându-se condițiile profesionale și de independență, stabilite de Comisia Națională a Valorilor Mobiliare.

6. Prețul unei acțiuni oferit în cadrul ofertei publice de preluare
6.1 Prețul pe acțiune stabilit de către Evaluatorul Independent și modul de consultare al raportului de evaluare.
Prețul pe acțiune calculate de către evaluatorul Independent în conformitate cu art.138 al OUG 28/2002, modificată prin OUG 165 / 2002 este de 9.573 lei/acțiune. Acest preț pe acțiune a fost calculat ca medie aritmetică a prețurilor determinate pe baza următoarelor metode:

1. Metoda prețului mediu ponderat de tranzacționare al acțiunilor pe piața reglementată, determinat în perioada 1 decembrie 2001-1 decembrie 2002 deoarece ofertantul, a deținut pozitia de peste 90 % din drepturile de vot asupra emitentului, anterior datei de 1 decembrie 2002.
Prețul calculat pe baza acestei metode este de 5.600 lei/acțiune.
2. Metoda activului net contabil, calculat pe baza situațiilor financiare ale Emitentului de la data de 30.06.2003 întocmit în conformitate cu Standardele Internaționale de Contabilitate IAS și cu aplicarea corespunzătoare a Ordinului Ministrului Finanțelor Publice nr.94/ 2001 pentru aprobarea Reglementărilor contabile armonizate cu Directiva a IV-a a Comunităților Economice Europene și cu Standardele Internaționale de Contabilitate IAS, precum și a celorlalte dispoziții legale în domeniu;
Prețul calculat pe baza acestei metode este de 13.545 lei/acțiune.
3. Metoda prețului cel mai ridicat plătit de către Ofertant pentru acțiunile Emitentului, în perioada de 12 luni precedenta lansării prezente ofertei publice de preluare, nu se aplică.

Raportul evaluatorului independent privind metodologia de calcul a prețului pe acțiune oferit în cadrul prezentei oferte poate fi consultat la:
- sediul Intermediarului : S.S.I.F. HTI VALORI MOBILIARE S.A. București, Bd. Unirii nr.71, Bl.G2C, Sc.2, Et.8, Ap.63, sector 3 si
- sediul Emitentului: S.C. ZAHĂR S.A. Arad, Str. Bogdan Vodă nr.14, județul Arad.

6.2. Prețul pe acțiune oferit de către ofertant.
Prețul oferit de catre Ofertant pentru o acțiune în cadrul acestei ofertei publice de preluare este de 9.573 lei/acțiune.

7. Societatea de servicii de investiții financiare intermediară a ofertei.
Această ofertă publică de preluare este intermediată de S.S.I.F. HTI Valori Mobiliare S.A. cu sediul în Bd Unirii nr 71, Bl G2C, Sc 2, Et 8, Ap 63, sector 3, Bucuresti. Telefon/Fax: +4 021 320 24 24;

8. Planurile Ofertantului privind societatea vizată.
Ofertantul nu intenționează să lichideze societatea comercială ZAHĂR S.A. din ARAD sau să îi schimbe obiectul de activitate și va analiza posibilitatea păstrării conducerii actuale a societății.

OFERTANT
CRISTAL DIAMANT S.A.S.
Împuternicit legal
Marian Panaitescu

INTERMEDIAR
S.S.I.F. HTI Valori Mobiliare S.A.
Președinte
Daniel Tepeș

(3928888)

CERTIFICATELE DE DEPOZIT ALPHA BANK

PANA LA 15 IANUARIE 2004 !

Dobanzi excelente la termen de un an !

18.00% LEI

2.75% USD

3.40% EUR

(c.2003)

VORBESTE CU ALPHA BANK ARAD

Str. HORIA nr.2, 2900 ARAD, (0257) 252.551

ALPHA BANK
www.alphabank.ro

Trei premii bune de măritat la Unita!

Încheie asigurarea RCA la UNITA și poți fi tu alesul!

Încheie asigurarea auto obligatorie RCA la Unita și poți câștiga prin tragere la sorți unul din cele trei automobile VW Passat.

(3761214)

Grupul WIENER STADTISCHE

UNITA
GRUPUL WIENER STADTISCHE
Instinct pentru protecție

Telverde: 0 800 887777
www.unita.ro

Încheie asigurarea obligatorie auto RCA
la SAR Transilvania

și ai abonament gratuit la ziarul tău!

Vino cu acest talon nr. 3 la agenția SAR Transilvania ARAD, pe strada COPOSU, fostă LACULUI, telefon 250025, 250055

Încheie asigurarea obligatorie de răspundere civilă auto (RCA) pentru 2004 și vei primi 2 (două) luni de abonament gratuit din partea ziarului ADEVĂRUL

SAR TRANSILVANIA
SOCIETATE DE ASIGURARE REASIGURARE MEMBRĂ A GRUPULUI FINANCIAR BT
www.sar.ro

(c.767/2003)

S.C. IATSA S.A.
Arad
(fosta Dacia Service Aradul Nou)
Calea Timișorii nr. 127

Vinde

Teren în suprafață de 3200 m.p. cu construcțiile aferente.

Caietul de sarcini și informații suplimentare se pot obține la sediul societății sau la telefon 287366 sau 278701.

Licitația va avea loc în ziua de 14.01.2004 orele 11 (unsprezece) a.m. la sediul societății.

(c.300/2003)

S.C. Compania de Transport Public S.A. Arad
aduce la cunoștința
posesorilor de legitimații de călătorie gratuite,

beneficiari ai Legii 42/1990, Legii 53/1993, O.G. nr. 105/1999, adică eroii revoluției, deportați pe considerente etnice, victimele regimului totalitar în perioada 1945-1989 și văduvele de veterani de război,
că începând cu data de 12.01.2004, legitimațiile de transport vor fi vizate în următoarele puncte de lucru:
- **sediul C.T.P. Arad, Calea Victoriei, nr. 35 B - 37,** Serviciul Comercial, d-na Iulia Giulau, între orele 7,00 - 15,00 - pentru legitimațiile eliberate de C.T.P. Arad;
- **sediul A.F.D.P.A. Arad, B-dul Revoluției, nr. 73,** d-nul Cornea Corneliu, în zilele de luni, miercuri și vineri între orele 8,30 - 13,30 pentru legitimațiile eliberate de A.F.D.P.A.

(c.523/2003)

Abonează-te la ADEVĂRUL
Cotidian independent Arad

MATRIMONIALE

AGENȚIE MATRIMONIALĂ INTERNAȚIONALĂ căutăm doamne-domnișoare interesate a cunoaște domni serioși în străinătate: Austria, etc. Fără comision. Rugăm seriozitate. Telefon 0723.973.334. (35)

VÂNZĂRI APARTAMENTE O CAMERA

Vând apartament 1 cameră, decomandat, confort I, contorizat, str. 6 Vânători, etaj II, 52 mp, toate dependințele. Telefon 253986, 348809. (110)

Vând apartament 1 cameră, 58 mp, Alfa, etaj III, preț 16.200 Euro. Telefon 338544; 0722.606.527; 0744.589.950. (125)

VÂNZĂRI APARTAMENTE DOUĂ CAMERE

Vând apartament 2 camere, etaj 4, Vlaicu, 68 mp, 14.000 Euro. Telefon 279718; 0744.542.931. (14)

Vând 2 camere, Crișan, 93 mp, etaj I, birouri, cabinete, 26.000 Euro. Telefon 213192; 0722.257.409. (26816)

Vând 2 camere, Bariției, Legea 112, achitat, renovat, posibilitate gaz, 15.000 Euro. Telefon 253364; 0722.257.409. (26816)

Vând apartament 2 camere, Grădiște, confort I, etaj II, multiple îmbunătățiri, contorizat, 19.000 Eu. Telefon 231137, 0744.335.899. (52)

Vând apartament 2 camere, parter, Romanilor, 16.000 Eu. Telefon 283991. (78)

Vând apartament 2 camere, Polivalentă, decomandat, bloc 24, etaj 7/10, complet renovat, contorizat, 28.000 Eu. Telefon 0722.344.621, 250966. (90)

Vând apartament 2 camere, 72 mp, Alfa, etaj II, la cheie, 21.000 Euro, negociabil. Telefon 338544; 0744.589.870; 0723.308.286. (125)

VÂNZĂRI APARTAMENTE TREI CAMERE

Vând apartament 3 camere, Piața Spitalului, etaj 7/9, modern, (ne)mobilat, preț 41.000 Eu. Telefon 0744.592.275. (34)

Vând apartament 3 camere, bloc 22, ap. 27, Polivalentă. Telefon 228507. (41)

VÂNZĂRI APARTAMENTE CINCI CAMERE

Vând apartament 5 camere, Micălaca, contorizat, interfon, 2 balcoane închise, boxă, gresie, faianță, 2 garaje, climă. Telefon 0740.907.366. (91)

VÂNZĂRI CASE

Vând urgent casă cu teren 900 mp, preț 20.500 Eu, negociabil. Telefon 0742.147.223. (96)

Vând casă + 1.000 mp teren, pe centura din Gai. Telefon 0744.785.497. (26078)

Vând casă 4 camere, baie, grădină mare, str. Bârsei, nr. 3. Telefon 0740.643.185. (26926)

Vând urgent casă mare, curte, grădină, Aradul Nou. Telefon 287773; 0745.862.042. (26767)

Vând casă și teren, sat Văsoaia (Codru). Telefon 245677. (25)

Vând urgent căsuță lemn + mansardă tip gheretă (demontabilă), zona Gării, 2.800 Eu, negociabil. Telefon 0745.859.003. (63)

Vând casă 2 camere, anexe + teren 540 mp, Grădiște. Telefon 241302. (77)

Vând casă în Micălaca, construcție 2003, garaj, str. Păsunii nr. 39, suprafața teren 400 mp, construit 250 mp, pe 2 nivele, 89.000 Eu. Telefon 0744.533.777. (93)

Vând casă cu grădină, preț 10.000 Eu, Arad. Telefon 0766.741.323. (94)

Vând casă în Conop nr. 230. Informații telefon 557187. (103)

Vând (schimb) 1/2 casă, 3 camere, bucătărie (anexe), baie, teren (grădină) 380 mp, Grădiște, 26.000 Euro. Telefon 0257/338546. (149)

VÂNZĂRI SPAȚII

Vând ALIMENTARA, vad comercial bun. Telefon 0722.686.709; 0722.962.123. (26949)

Vând MAGAZIN ALIMENTAR, complet utilat, funcțional, spațiu închiriat, vad comercial foarte bun. Telefon 0722.962.123. (22)

VÂNZĂRI TERENURI

Vând TEREN 852 mp, cu CLĂDIRE 54 mp, Bradului 16A; TEREN 1.500 mp, lângă Sanevit. Telefon 218909, 0722.295.928. (39)

Vând 1 ha pământ la ieșirea din Vladimirescu, front stradal la DN 7, utilități aferente. Telefon 0257 - 514181 sau 0744.264.845. (26990)

Vând loc casă 1.000 mp, sat Sânmartin-Macea, preț 1.000 Euro. Telefon 285313. (27023)

Vând 35.000 mp intravilan, 6 Vânători, înainte de centură, front stradal mare, 6 Euro/mp. Telefon 213192; 0722.257.409. (26816)

Vând 7.000 mp cu clădire, zonă industrială, toate utilitățile, ARAD. Telefon 0740.907.366. (91)

Vând 3 ha la șoseaua spre ORADEA, extravilan, cu CF, 2 Eu/ mp. Telefon 0740.907.366. (91)

Vând 11.000 mp, cu depozit 7.000 mp construcție CF-Lipova. Telefon 0740.907.366. (91)

Vând 3.000 mp intravilan, NĂDLAC, pe DN7. Telefon 0740.907.366. (91)

Vând 2.000 mp intravilan TURNU cu proiect benzinărie. Telefon 0740.907.366. (91)

Vând 5.000 mp teren MOLDOVA NOUĂ, în centrul orașului 5 Eu/ mp. Telefon 0740.907.366. (91)

VÂNZĂRI AUTO

Vând Dacia 1310, an 1996, stare bună, 1.550 Euro, negociabil; Dacia, an 1990, 750 Euro, negociabil. Telefon 0721.933.917. (26837)

Vând/schimb Dacia Breck, 1990, 1.200 Euro. Telefon 0721.060.093; 0742.902.683. (26928)

Vând Mercedes 124, an 1989, benzină și gaz, climă, neînmatriculat și motor Fiat pentru tractor. Telefon 0745.494.903. (27004)

Vând motor Opel Record 2000, benzină, complet cu cutie de viteză, stare bună, preț 160 Euro, negociabil. Telefon 285313. (27023)

Vând Audi B4 TDi, an 1994, climă, alarmă, argintiu metalizat, aluminiu. Telefon 0744.592.275. (36)

Vând Opel Vectra avariat, cu acte și acte Audi 100 (A6), cu motor. Telefon 0722.251.555. (168)

Vând VW Golf IV Variant 1.9 TDi, an 2000, bleumarin, preț 9.200 Eu, negociabil. Telefon 0721.345.434. (37)

Vând Dacia 1310 Li, fabricație 2003. Telefon 0744.561.198. (38)

Vând Volkswagen Jetta, 1992, 95.000 km, climă, trapă, 4.000 Eu. Telefon 284224. (45)

Vând Cielo Executive, în garanție, stare perfectă, 6.500 Eu. Telefon 0740.093.973. (65)

Vând Renault Kangoo, 2001, Diesel, 57.000 km, înmatriculat recent și tractor U550, import Germania. Telefon 0722.251.555. (169)

Vând VW Passat, 1990, înmatriculat persoană fizică, motor 1,8 injecție, ABS, turelă, servo, preț 4.700 Eu, negociabil. Informații telefon 0744.823.256. (70)

Vând Mercedes 220 E, motorină, 1996, toate dotările. Telefon 348530, 0744.433.081. (73)

Vând Dacia Nova din 1999, superîmbunătățită, CIV, numere noi, RAR 2005, insonorizată, volan reglabil, central, alarmă, cass Sony, preț fix 2.500 Eu. Telefon 0745.489.918 sau 214355, după ora 18. (111)

Vând microbus Mercedes Sprinter 212D, 1998, original, 16.900 km, 9 locuri, stare bună, 11.600 Eu, negociabil. Telefon 254900, 0744.833.954. (113)

Vând Ford Sierra Combi 2,5D, 1988, alb, 2.900 Euro. Telefon 0745.608.852. (139)

VÂNZĂRI ELECTRO

Vând CONGELATOR, COMBINĂ FRIGORIFICĂ și FRIGIDER, foarte ieftin și garanție. Telefon 275277. (26082)

Vând TV COLOR, MAȘINĂ AUTOMATĂ DE SPĂLAT, foarte ieftin și garanție. Telefon 275277. (26082)

Vindem CASE MARCAT FISCALE, CONSUMABILE, CÂNTARE ELECTRONICE. Telefon 211211, 281188. (c.)

Vindem CASE de MARCAT FISCALE, CÂNTARE ELECTRONICE și CONSUMABILE, str. I. L. Caragiale nr. 22. Telefon 272727, 282829. (25412)

Vând la prețuri bune TELEVIZOARE COLOR, MAȘINI SPĂLAT AUTOMATE, CONGELATOARE, LĂZI și COMBINE frigorifice. Ofer garanție. Calea Radnei 153. Telefon 274600. (25085)

Vând TV COLOR, diverse tipuri, telecomandă, garanție. Telefon 349908, orele 9-17; 0766.776.369. (59)

Vând TELEVIZOARE COLOR, diferite diagonale, telecomandă, teletext, garanție. Telefon 338090. (58)

VÂNZĂRI DIVERSE

SC Mini Maxi SRL vinde diferite tipuri de vitrine frigorifice, lăzi congelatoare și mobilier pentru magazin alimentar, expuse la magazinul Mini Maxi Plus din Arad, B-dul Revoluției nr. 80, tel. 254350.

Vând COTURI și BURLANE FUM 35.000 lei/buc.; TABLĂ DECAPATĂ 1x1000x2000 mm - 400.000 lei/coală, str. Vrabiei, nr. 4. Telefon 289997; 0744.289.997; 0721.474.980. (25532)

Vând LEMNE FOC esență tare, fag, stejar, verzi, uscate. Reduceri pensionari 10%. Telefon 211646; 0740.994.503. (26930, 30)

Vând cățel Ciobănesc Bucovina, pedigree; pălincă Zalău 52°; porumb, scule foraj fântâni, circular, mașină măcinat fructe. Telefon 0257-338216, 0744.566.143. (27007)

Ocazie! Desființez SALON ÎNFRUMUSEȚARE! Vând POST de LUCRU COAFURĂ, cu scaun hidraulic, masă ucenic, sterilizator; MASĂ MANICHIURĂ, COMBINĂ COSMETICĂ cu 7 funcții; ÎNCĂLZITOR și STERILIZATOR CEARĂ; TERMOCUVERTA, spălător de cap + scaun; APARAT de SLĂBIT PERFECT BODY; SOLAR mare, mobilier. Telefon 272270. (16)

Vând PLASĂ GARD ZINCATĂ - 25.000 lei/kg, toate dimensiunile, CUIE - 22.000 lei/kg, PLASĂ RABITZ, 39.000 lei/kg, toată gama de SÂRME, str. VRABIEI 4. Telefon 289997; 0744.289.997; 0721.474.980. (25532)

Vând mobilă cameră modernă, cu masă + 6 scaune. Telefon 0722.191.408 sau 286626. (148)

Vând LEMNE FOC tăiate, esență tare. Telefon 276488, Grădiște. (165)

Vând LEMNE FOC esență tare, transport la domiciliu. Telefon 253270. (26885)

Vând LEMNE FOC, NISIP, BALAST, asigur transport la domiciliul clientului. Telefon 241278; 0745.036.298. (26922)

Vând baloți de paie grâu, calitate bună. Telefon 0257 - 381083. (26786)

Vând LEMNE FOC, esență tare, transport la domiciliu. Telefon 214535; 0721.889.679; 0745.272.375. (11)

Vând ieftin vin alb de Baratca (sec sau dulce). Telefon 285566. (27030)

Vând UTILAJE BRUTĂRIE, PATISERIE, cuptoare, malaxoare, GERMANIA. Telefon 0744.350.894; 0269/561428. (21)

Vând cazan țuică 70 lt și motor stabil în stare de funcționare. Telefon 245677. (25)

Vând pian vienez cu coadă scurtă, 250 Eu, negociabil. Telefon 263922. (46)

Vând mașină cusut Singer mare, cu masă. Telefon 358258, seara. (55)

Vând un camion LEMNE FAG, tăiate. Telefon 368557. (62)

Vând garaj autorizat, bloc 705, preț 1.300 Eu. Telefon 264140, 0740.424.105. (64)

Vând frigider Arctic, stare bună, Playstation One, rotobil copii modern. Telefon 273321 0724.497.878. (72)

Vând 2.500 baloți paie, preț 1 Eu/ balot. Telefon 0744.775.121. (88)

Vând (închiriez), termen lung, garaj, zona Polivalentă. Telefon 228944, 0740.681.539. (107)

Vând candelabru vechi. Telefon 256859, 0744.810.630. (92)

Vând televizor mare, ușă termopan, combină muzicală Aiwa digitală, bicicletă, mașină spălat. Telefon 279582. (85)

Vând baloți lucernă. Informații telefon 235551, după ora 14. (161)

CUMPĂRĂRI TERENURI, IMOBILIARE

Cumpăr urgent teren 400-700 mp, intravilan, ofer plata pe loc. Telefon 0742.147.223. (96)

CUMPĂRĂRI AUTO

Cumpăr Dacia 80-90 an, ofer 8.000.000 lei. Telefon 0766.741.323. (94)

Cumpăr Dacia 1310, după 1987, ofer 10-18.000.000 lei. Telefon 273708, 0722.360.087. (104)

CUMPĂRĂRI DIVERSE

Cumpăr PORUMB, GRÂU PANIFICAȚIE. Telefon 0744.784.568, fax 274833. (26955)

Cumpăr pene și coarne de cerb. Telefon 210480. (26993)

Cumpăr TĂURAȘI între 100-180 kg. Telefon 254832 sau 0740.451.907. (7)

Cumpăr mobilă veche din lemn curbat, ceasuri perete, candelabre și obiecte vechi cu plata pe loc. Telefon 0744.203.945. (112)

LOCURI DE MUNCĂ

COLEGIUL MEDICILOR ARAD, organizează concurs pentru ocuparea postului de SECRETARĂ. CONDIȚII: studii superioare, cunoscătoare limba engleză, operare PC, domiciliul stabil în ARAD. CV se vor depune la sediu din str. Vasile Goldiș, nr. 3. Telefon 211555, până la data de 10 ianuarie 2004. (f)

RESTAURANT, angajează OSPĂTARĂ. Telefon 0722.639.554.

Angajăm RESPONSABIL PRODUCȚIE în lenjerie intimă, limba italiană obligatorie și MECANIC mașini de cusut. Telefon 0744.476.900. (27021)

Angajez ȘOFER PROFESIONIST, preferabil zona Vlaicu. Telefon 0788.600.451. (16)

Angajăm BARMANI, SPĂLĂTORI AUTO. Informații telefon 227056. (0354549)

Angajăm FEMEI DE SERVICIU. Telefon 202468, 0723.060.277. (31)

Căutăm FETE PREZENTABILE pentru plecări în AUSTRIA. Rugăm seriozitate. Telefon 0723.973.334. (35)

X-BAR angajează BARMANE și FEMEI de SERVICIU, Bd. Revoluției 73. Telefon 256220. (39)

Angajez SPĂLĂTORI AUTO, în Grădiște. Telefon 276578, 0721.272.022. (43)

FIRMĂ CONFECȚII ÎMBRĂCĂMINTE angajează CONFECȚIONERE mașini de cusut și MUNCITOARE NECALIFICATE. Oferim salar atractiv, tichete de masă, abonament decontat. Informații telefon 289458, 213484. (49)

BAR DE ZI angajez BARMANE-OSPĂTARE. Telefon 235890, 0722.249.813, 514531. (51)

Angajez OSPĂTARĂ, BARMANĂ. Telefon 289905. (68)

Angajez, cu jumătate de normă, ASISTENTĂ STOMATOLOGIE. Telefon 236205, 338636. (69)

Angajăm două VÂNZĂTOARE pentru alimentara în Bujac. Telefon 273570, 0744.577.799. (74)

Angajăm DACTILOGRAFĂ. Telefon 0788.452.944. (89)

Angajăm ȘOFER DISTRIBUITOR produse panificație, cu experiență în domeniu. Telefon 0742.218.693. (83)

Angajăm PERSOANĂ DINAMICĂ, experiență marketing, relații clienți pentru promovare produse panificație. Telefon 0742.218.693. (83)

SC AUTO PREMIUM SRL - comercializarea pieselor auto import, angajează ȘEF MAGAZIN, VÂNZĂTOR. C.V-urile se pot depune la sediul magazinului, Aurel Vlaicu 121-125 sau la autopremium@arad.ro (86)

Angajăm MAȘINISTE, MANUALI cu experiență în confecții încălțăminte și necalificați. Telefon 288745. (99)

SC angajează FEMEI pentru FELIAT PÂINE. Telefon 289162. (106)

SC PANPRO SRL angajează ȘOFER DISTRIBUITOR PÂINE, disponibil program prelungit, vechime în conducere minim 3 ani. Telefon 289162. (106)

SC angajează VÂNZĂTOR GESTIONAR PRESĂ. Informații telefon 0740.101.420. (109)

SC DREAM TEAM SRL angajează CONFECȚIONERE la mașina de cusut, salar avantajos, bonuri de masă, asigurăm transport. Informații telefon 276474. (116)

„SECURITY" angajează PERSONAL PAZĂ. Telefon 228786. (118)

„CLUB MILAN" angajează BARMANĂ. Telefon 257002; 257004. (119)

Firmă importatoare și distribuitoare de medicamente angajează ȘOFER pentru DISTRIBUȚIE. CV se trimite pe fax numărul 0256/493319. (123)

Angajăm ȘOFER pentru INTERN, categoriile B C E. Telefon 0257/256189. (124)

SOCOM „PIELARUL" ARAD angajează CONFECȚIONERE fețe încălțăminte calificate: mașiniste, la masă. Informații telefon 236116 sau la sediul societății din str. Ghiba Birta nr. 16, Biroul Personal. (127)

Angajez VÂNZĂTOARE pentru magazin ABC, salar bun. Relații telefon 276790. (130)

Angajez BARMANE, OSPĂTARE și PATISERĂ (foietaj). Telefon 0723.346.529; 0742.014.003. (131)

(Continuare în pagina 15)

NOSFERATUM S.r.l. **20% reducere pensionari** **SERVICII FUNERARE COMPLETE** certificat ISO 9001:2000 **Arad, str. GHIBA BIRTA nr. 26 Tel. 0257/270.437;0744/554.874**

(Urmare din pagina 14)

SC PANPRO SRL angajează BRUTARI calificați. Telefon 289162. (132)

Angajăm pentru FAST FOOD - VÂNZĂTOARE, BUCĂTAR, FEMEIE SERVICIU. Telefon 0257/281823, str. Lucian Blaga nr. 40. (133)

Angajăm PROIECTANT(Ă) MOBILIER. Informații telefon 0744.709.051. (136)

SC „LEODOR" SRL angajează VULCANIZATORI și SPĂLĂTORI AUTO, cu experiență. Calea Radnei nr. 209, telefon 0722.344.810; 279552. (144)

Angajăm CONTABIL(Ă); ȘOMER(Ă), fără limită de vârstă sau studii. Telefon 0745.520.483. (154)

Wanted BILINGUAL SECRETARY (romanian english) to work in SIRIA - part time or full time. Telephone 0722.376.457. (160)

SOCIETATE COMERCIALĂ angajează OPERATOR PC, noțiuni contabilitate primară, cunoscătoare limba germană și/sau engleză. Telefon 210200. (164)

PRESTĂRI SERVICII

Școala șoferi col. RUSU LUCIAN asigură 30 ore conducere. Telefon 283696. (26984)

PRESTEZ MASAJE MEDICALE, întreținere, presopunctură, la domiciliul clientului. Telefon 0726.253.830, 211990. (28)

AUTOMATIC SERVICE repară MAȘINI SPĂLAT AUTOMATE, domiciliu. Telefon 250146, 0744.241.398. (66)

REPAR MAȘINI SPĂLAT AUTOMATE, străine, cu piese originale. Telefon 274118.

RENOVĂM, ZUGRĂVIM, faianțăm, seriozitate, fără alcool, PARCHETĂM. Telefon 0724.294.692, 0766.776.273. (79)

DIVERSE

RESTAURANTUL „PERLA MUREȘULUI" vă invită să petreceți de Sfântul Ion (7 ianuarie 2004) alături de LUCIAN DRĂGAN. Telefon 228827. (166)

OFER VALUTĂ în condiții avantajoase, cu rezolvare rapidă. Telefon 0740.709.227. (75)

CONSILIUL DE ADMINISTRAȚIE al Asociației AGROMEC Șiria P.A.S. convoacă ADUNAREA GENERALĂ a membrilor asociației pentru data de 22 ianuarie 2004, ora 10, la sediul societății din Șiria, str. Calea Aradului nr. 2011, cu următoarea ordine de zi: 1) Dizolvarea Asociației Agromec Șiria PAS și lichidarea patrimoniului. 2) Numirea unui lichidator. 3) Diverse. În cazul neîndeplinirii cvorumului necesar, a doua convocare este pentru data de 23 ianuarie 2004, în același loc și la aceeași oră. (82)

SC AGROINDUSTRIALA HORIA SRL anunță începerea combaterii la rozătoare pe suprafețele agricole, aflate în extravilanul comunei Vladimirescu, sat Horia. (42)

PREZICĂTOARE

Sunt Nicolae Călin și mulțumesc doamnei

ROZICA.
De la prima ședință m-a împreunat cu femeia iubită. Este Regina Magiei Albe, venită de curând din INDIA, este o doamnă serioasă, garantează rezultatele. Apelați cu încredere, telefon 263254; 0742.905.314. (153)

TURISM

„DOUBLE T" transport internațional persoane, prețuri de la 49 Euro - GERMANIA / 90 Euro - SPANIA / 40 Euro - AUSTRIA / 120 Euro - ITALIA / 150 EURO - ELVEȚIA. Telefon 0257-250230, 0788.359.489, lângă BISERICA ROȘIE. (156)

SCHIMBURI

Schimb (vând) casă, 2 camere + fundație pentru 2 camere, teren, aproape Vama Nădlac, cu garsonieră, confort I sau II, Arad. Telefon 0722.898.543. (149)

ÎNCHIRIERI

Oferim spre închiriere SPAȚII COMERCIALE pentru: MAGAZINE, DEPOZITE, PRODUCȚIE. Telefon 281036. (c. 48)

PARTICULAR, caut MAGAZIN între 70 - 150 mp, pentru ÎNCHIRIERE, în zonă cu vad bun. Telefon 0724.454.794. (27005)

Dau în chirie garsonieră, confort I, mobilată, contorizată, bloc 240, Micălaca. Telefon 262693, după ora 17. (27)

Închiriez garsonieră mobilată, plata anticipat 3 luni + garanție. Telefon 259719. (47)

Închiriez cameră separat pentru o elevă (studentă), central. Telefon 283418. (53)

Închiriez apartament 2 camere, centru, numai familial, pe termen lung. Telefon 358258, seara. (55)

Dau în chirie garaj, str. Avrig, zona Tricoul Roșu. Telefon 0722.610.124. (57)

Închiriez apartament 2 camere, Micălaca, contorizat, complet utilat, 100 Eu. Telefon 0257-219726, 0742.286.751. (66)

Ofer spre închiriere ultracentral, apartament una cameră, 100 Eu + cheltuieli. Telefon 349302, 0721.462.763. (67)

Închiriem apartament 2 camere, 2 balcoane, recent renovat ultramodern, nemobilat, Micălaca, stația Miorița. Telefon 287208, 0723.207.560. (84)

Ofer în chirie una cameră, încălzită cu gaz. Telefon 276228. (108)

Închiriez HALĂ (producție, depozit), central, toate utilitățile, pază, acces TIR. Telefon 0722.601.413. (111)

Primesc o elevă în gazdă. Telefon 250538. (140)

Ofer închiriere apartament 3 camere înalte, lângă Teatru, 250 Euro. Telefon 281195. (142)

Ofer spre închiriere SPAȚIU COMERCIAL, central, 60 mp. Telefon 0722.344.810. (144)

Închiriez (ofer) garaj ultracentral. Telefon 0744.683.328 sau 0257/253349. (162)

PIERDERI

Pierdut carnet de șomaj, eliberat de DMPS Arad, pe numele Miclea Maria. Îl declar nul. (44)

Pierdut carnet student eliberat de Universitatea Aurel Vlaicu, pe numele Olar Ștefan Aurelian. Îl declar nul. (50)

Pierdut legitimație de serviciu eliberată de DCF Arad, pe numele Oros Corina. O declar nulă. (101)

Pierdut legitimație călătorie, eliberată de CTP Arad, pe numele Chifor Emilia. O declar nulă. (114)

✝ DECESE ✝

Cu adâncă durere anunțăm încetarea din viață și plecarea la Domnul a iubitului nostru soț, tată și bunic,
ALEXANDRU IACOB,
la vârsta de 73 ani. Înmormântarea va avea loc astăzi, 6 ianuarie 2004, ora 14, de la Capela Cimitirului UTA. Familia PAUL și familia ALEXANDRU FLOARE.

Cu nemărginită durere anunțăm decesul celui care a fost
ȘIRIAN DUMITRU
în vârstă de 75 ani. Înmormântarea 6 ianuarie, de la domiciliul din str. VOINICILOR 28, orele 15. FAMILIA.

Cu inimile cernite de durere, fiica Alexandra și mama Sânziana anunță decesul fulgerător al iubitei lor,
OLTEAN LUCIA MARIOARA
în vârstă de 47 ani. Înmormântarea va avea loc astăzi, 6 ianuarie 2004, la Cimitirul Eternitatea, orele 15, de la Capela Damian. Familia în veci nemângâiată.

Cu durere în suflet anunțăm trecerea în neființă a dragei noastre mame și soacre
PETRILA GABRIELA,
în data de 2 ianuarie a.c. Înhumarea a avut loc duminică, 4 ianuarie a.c. Mulțumim celor care au fost alături de noi. Familia îndoliată PETRILA.

Cu durere în suflet anunțăm încetarea din viață, după o scurtă și grea suferință, a scumpei noastre soție, mamă și fiică,

CRIVEANU MARIA,
în vârstă de 53 ani. Înmormântarea va avea loc azi, 6 ianuarie, ora 14, de la domiciliul din str. Nucet bl. 565, la Cimitirul Micălaca. Veșnic îndurerați, soțul Nicu, fiica Loredana, mama.

Cu tristă durere în suflet, anunțăm moartea fulgerătoare, după o scurtă și grea suferință, la 63 ani, a iubitului nostru soț, tată, bunic, ginere, frate, cumnat

BONCHIȘ TEODOR
pensionar CFR. Înmormântarea miercuri, 7 ianuarie 2004, ora 13, de la domiciliu din Bd. Revoluției, nr. 1, la Cimitirul Eternitatea - UTA. Soția LIVIA și copiii FLORIN și DORIN cu familia.

✝ CONDOLEANȚE ✝

Mulțumim tuturor celor care au fost alături de noi la despărțirea de cea care a fost scumpa noastră mamă și soră,

PAȘTINA ELENA.
Te vom plânge mereu! Copiii și socrii. (97)

Suntem alături de colega noastră FOCȘAN NADINA, în momentele grele pricinuite de trecerea în neființă a dragului său bunic și transmitem familiei sincere condoleanțe. Colegii de la Serviciul de Audit Public Intern. (87)

Suntem alături de vecina noastră CRIVEANU LOREDANA, în aceste momente grele când se desparte de mama ei dragă,
CRIVEANU MARIA.
Dumnezeu să o odihnească în pace! Asociația de locatari a blocului 565. (100)

Suntem alături de colega noastră, profesoara SFĂT ELENA, în marea durere pricinuită de decesul mamei soacre. Sincere condoleanțe! Colegii de la GRUP ȘCOLAR „ION CREANGĂ" CURTICI. (117)

Suntem alături de familia îndurerată la trecerea în eternitate a colegului
TEODOR BOLDOR
și transmitem sincere condoleanțe. Colegii de la Liceul Teoretic „ADAM MÜLLER GUTTENBRUNN". (137)

Calde mulțumiri celor ce l-au condus pe ultimul drum pe iubitul soț, tată și bunic
ADACSY RADU.
Familia îndoliată. (143)

Mulțumim rudelor, vecinilor, foștilor colegi, prietenilor și tuturor celor care prin prezență și flori au fost alături de noi, împărtășindune durerea la conducerea pe ultimul drum a omului de mare omenie, dragul nostru
VASILE MITESCU.
Odihnească-se în pace! Familia îndoliată. (155)

Cu o mare durere în suflet, deplângem trecerea în neființă a celui ce a fost dirigintele nostru
ing. prof. BOLDOR TEODOR,
clasa XII D, Promoția 2000, Grup Școlar Forestier Arad. Condoleanțe familiei îndoliate. (170)

Regretăm moartea fulgerătoare a dragului nostru nepot, verișor, unchi
BONCHIȘ TEODOR.
Odihnească-se în pace! Tuși, MITRUȚ, LIMPI, ADINA și TIBERIU. (171)

✝ COMEMORĂRI ✝

S-au scurs 4 ani de la clipa despărțirii de iubitul nostru soț, tată, socru, bunic și frate,
FILIP PAVEL din PRUNIȘOR.
Cu toată goana anilor ce trec durerea din sufletele noastre a rămas aceeași. Acum aprindem o lumânare și rostim cu pioșenie o rugăciune pentru ca Dumnezeu să-i odihnească în liniște și pace! Familia îndoliată. (121)

„Acolo, în ceruri, unde ești/ La noi mereu să te gândești!/ Și noi, de aici, de pe pământ/ Te avem mereu în gând/ Și te plângem, dragul nostru fiu și frate,

KELEMEN LEVENTE.
Te-am pierdut neașteptat, acum 5 ani grei. Dumnezeu să te odihnească în pace! Mama, tata și fratele cu familia. (25)

În urmă cu 10 ani ne-am despărțit de cel mai bun tată și socru,
VĂCARIU GHEORGHE,
din BIRCHIȘ. Amintirea lui rămâne vie în sufletele celor dragi. Dumnezeu să-l odihnească în pace. Familia. (165)

O clipă de aducere aminte pentru cel care mi-a fost soț,
REGULAȘ IOAN,
care în urmă cu 5 ani m-a părăsit. Odihnă veșnică! ILEANA. (0354547)

Azi, 6 ianuarie, de ziua ta ți-am fi urat din suflet „La mulți ani", dar moartea nemiloasă te-a luat acum un an și patru luni. Nu ne rămâne să spunem decât Dumnezeu să te odihnească în pace, cel care ai fost și vei rămâne

BOGDAN IOAN,
soț, tată, socru și bunic. „Ce trist e-atunci când tata nu-i/ Pustie-i casa orișicui/ E-atât de gol și-atât de trist/ Când tata apare doar în vis/ În fața mea te-ai stins tăicuță/ Și mi-a fost greu să te privesc/ Te-ai stins precum o luminiță/ Și n-am putut să te salvez." Nu te vom uita cât vom trăi. Dormi în pace! Familia îndoliată și în veci nemângâiată. (135,138)

✝ SERVICII FUNERARE ✝

RO STYL COMPANY
SERVICII FUNERARE COMPLETE
ARAD, STR. M. EMINESCU 22, peste drum de ARTEX
Tel. 214.422, 0744.690.121
Pentru că suntem producători nu simpli comercianți de sicrie, PUTEM FACE O REDUCERE REALĂ de 40% LA SICRIU, clienților care fac toate serviciile cu firma.
Magazin deschis și noaptea
OFERIM
• SICRIE 12 MODELE DE LA 500.000 LA 3.600.000
• SICRIE LUX 12 MODELE DE LA 3.500.000 LA 20.000.000
• LENJERIE DECES 6 MODELE DE LA 300.000 la 2.000.000
ACCESORII FUNERARE
TRANSPORT INTERN ȘI INTERNAȚIONAL
▼PLATA ȘI DUPĂ ÎNCASAREA AJUTORULUI DE ÎNMORMÂNTARE.
PĂREREA DVS. CONTEAZĂ!

IN MEMORIAM "KUKI"
SERVICII FUNERARE COMPLETE
Str. M Eminescu Nr.4 în curte
Tel: 211.929 - 0723.343.964
MAGAZIN DESCHIS LA ORICE ORĂ
OFERĂ:
■ SICRIE 10 modele de la 900.000 - 3.400.000
■ SICRIE LUX 6 modele de la 3.600.000-22.500.000
Mănere. Șuruburi, prosoape, lumânări, colaci și colivă
■ LENJERIE 10 modele de la 350.000 - 2.000.000
Apelând la serviciile noastre (spălat, îmbrăcat, formolizat și transport) BENEFICIAȚI DE 20% REDUCERE LA SICRIU
GRATUIT Transportul sicriului la domiciliu Transport Intern și Internațional
Se poate plăti și după ridicarea ajutorului de înmormântare

S.C. SATLINE S.R.L. TELEFON 251.461, 0744/507.211 SHOW ROOM ARAD, Piata Mihai Viteazul - BL. M7 - PARTER
TÂMPLĂRIE DIN ALUMINIU ȘI P.V.C. NOU! RATE / 5 ani AVANS 0
CU GEAM TERMOPAN; PROFILE PVC TROCAL Germania; PROFILE ALUMINIU Grecia

Magazinele BENDEA
VĂ OFERĂ
INSTALAȚII SANITARE
GRESIE FAIANȚĂ
TOATĂ GAMA DE INSTALAȚII SANITARE, MATERIALE DE CONSTRUCȚII, SCULE, MATERIALE PT. AMENAJĂRI INTERIOARE
GRESIE FAIANȚĂ
IMPORT ITALIA și SPANIA
NOU!!! Produse electrocasnice
● cuptoare cu microunde ● aragaze
● mașini de spălat ● hote
● televizoare
● frigidere
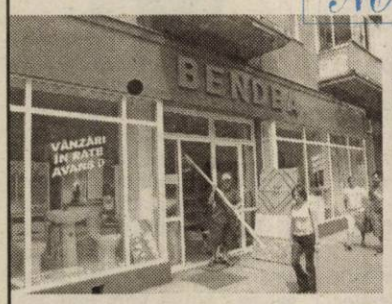

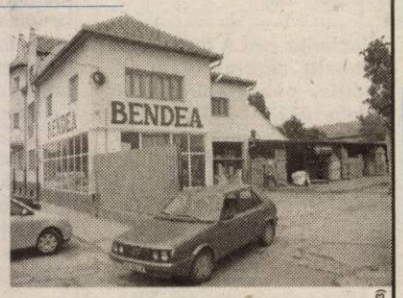

TOATE PRODUSELE COMERCIALIZATE CU PLATA ÎN 60 RATE LUNARE DOBÂNDĂ 1,75%LUNĂ
FĂRĂ GIRANT
(c.752/2003)
ARAD, B-DUL REVOLUȚIEI nr. 26-38 Telefon 231.853
ARAD, STR. PĂDURII Telefon 228.966
ARAD, STR. L. REBREANU nr. 68 Telefon 250.905

ASIGURARE-REASIGURARE INDUSTRIILOR ARGEȘ S.A.
ASIRAG - Sucursala Arad
ÎNCHEIAȚI ASIGURAREA obligatorie de răspundere civilă auto la ASIRAG în perioada 1 decembrie 2003 - 31 ianuarie 2004
ȘI PUTEȚI CÂȘTIGA un autoturism DACIA SOLENZA, un SET MOBILIER, o EXCURSIE pentru două persoane într-o stațiune montană, multe alte premii precum și o REDUCERE DE 30% la asigurările facultative.
ARAD BD. C.COPOSU (LACULUI) nr. L10, tel. 0257-270.484.
ASIRAG - Echilibrul unei lumi în mișcare!
(c. 751/2003)

s.c. Salubritate s.A. Arad
Bd. Iuliu Maniu F. N.
● ÎNCĂRCAT, TRANSPORTAT și DEPOZITAT reziduuri nemenajere sau resturi din construcții
● ÎNCHIRIERI autobasculante de 16 t, autocamioane, tractoare, ifroane, Fadroma L2
● MĂTURAT, SPĂLAT MANUAL și MECANIZAT TROTUARE, platforme etc.
INFORMAȚII LA: Tel.: 262.417, 264.367; 280.873
Fax: 219.388
E-mail: salarad@inext.ro (C. P. 513/2003)

s.c. MOBILĂ și BINALE s.r.l.
TÂMPLĂRIE PVC
CALITATE GERMANĂ GEALAN
Execută mobilier din pal melaminat la comandă
Uscă cherestea capacitate 10 m³
Furniruiește cu presă import Italia
TELEFOANE 213.145 514.901 0745.852.250

Lia Ardelean

COMERCIALIZAM CEL MAI BOGAT SORTIMENT DE MOBILA
CASA DE CULTURA A SINDICATELOR
P-TA GARII NR. 6 BLOC I
TEL: 235666 FAX:306099
ORAR zilnic 9 - 17 sâmbătă 9 -13
(c.750/2003)
10 Lia Ardelean 1993~2003
10 ANI DE ACTIVITATE

(c.767/2003)

Citește ADEVĂRUL
Cotidian independent Arad
Pentru a fi bine informat

TERMOPLAST
FERESTRE UȘI * PVC
Viitorul obligă ...
Tâmplărie PVC cu profile ALUPLAST Germania, feronerie
aluplast
Germania, geam termopan
NOU !!! Vânzări în rate
Rulouri, jaluzele și plase de țânțari.
Sisteme de garduri, porți și balustrade din aluminiu.
TEL. 0257 273.550 sau 0723 249.716 ; 0722 995.957
(C.581/2003)

ASIBAN SA
ASIGURARE - REASIGURARE
ASIGURAREA DE CARE AVEȚI NEVOIE!
Membrii fondatori:
BCR, BRD-GSG, CEC, Banca Transilvania, SC ISAF SA
Asigurări oferite:
auto CASCO și RCA, vehicule feroviare, de incendiu și alte pagube la bunuri, răspundere civilă legală și profesională, asigurări de persoane, medicale și pentru călătorii în străinătate.
Str. Caius Iacob, bloc R, parter, Arad
Telefoane: 25 47 46, 25 46 91, 0722 62 71 86
(c.884/2003)

TDG ROMANIA
Sucursala Arad
angajează
gestionar manipulant
Condiții:
▸ studii medii
▸ experiență
C.V.-ul și informații la tel/fax: 279.509.
(4127251)

WEST BANK S.A.
din 15 octombrie 2003
SANPAOLO IMI BANK
ROMANIA
ARAD, B-dul Revoluției nr 88
TELEFON : 284.888 ; FAX : 285.202

ADEVĂRUL
Cotidian independent Arad

ARIS-SA
Partenerul întreprinzătorilor care se respectă
s.c. ARIS s.a. Arad
Calea Victoriei 33-35
Fax: 250.675
Tel: 256.488 257.337

Anul XVI, nr. 4104 | 16 pagini | MIERCURI, 7 IANUARIE 2004 | 5.000 lei
adevarul@arad.ro; adv.pub@arad.ro | http://adevarul.arad.ro
Publicație auditată de BRAT | Tiraj mediu zilnic vândut: 30 531

Traian Băsescu aruncă momeala...

Muşcă „peştele“?

Mircea Dorgoşan

Anul politic 2004 a debutat cu o „fumigenă“ lansată de către Traian Băsescu, actualul încă primar general al Bucureştiului. Spunem încă actualul pentru că aşa după cum declara zilele trecute, mai marele peste Capitală **stă în cumpănă dacă să mai candideze sau nu în vară la Primăria Bucureştiului. Aceasta este de fapt „bomba“ despre care vorbeam şi care reprezintă o încercare foarte abilă a lui Traian Băsescu de a transforma, evidenta pierdere de credit în faţa electoratului într-un ipotetic câştig de funcţie.**

Ce se întâmplă? Dacă ne amintim bine, Traian Băsescu a câştigat la „mustaţă“ Primăria Capitalei, în faţa candidaturii PSD, dr. Sorin Oprescu - de fapt, la o jumătate de punct! - în urmă cu aproape 4 ani de zile, victoria sa fiind, totuşi, una de prestigiu dacă ne gândim că partidul său a fost măturat de la Putere de alegerile din acel an. Din păcate însă, Traian Băsescu s-a aflat de la bun început într-o situaţie ingrată datorită a două cauze mari. **Prima:** poziţia s-a izolată în Consiliul General al Capitalei unde PSD-ul avea majoritatea ca şi opoziţia faţişă a celor 6 primari de sector, toţi, pesedişti, **şi a doua, poate, chiar mai, însemnată, propria sa persoană.** Sau mai pe românește spus, gura sa prea mare şi prea slobodă, un defect care l-a adus în poziţia ingrată în care se află acum.

Am mai zis-o şi cu alt prilej: **poate că Traian Băsescu o fi fost un priceput căpitan de vapor, unde nu se umblă cu sofisticării, iar înjurătura ţine loc de bună ziua, dar în mod sigur el nu le are cu politica,** care presupune tact, eleganţă, reţinere, diplomaţie şi un permanent control al limbajului. Exact ceea ce, evident, îi lipseşte lui Traian Băsescu care pare rămas în politică de pe vremea CPUN-ului anilor 1990 când şedinţele sale, transformate nu o dată într-un adevărat circ, făceau deliciul milioanelor de telespectatori care stăteau în faţa ecranelor TV până noaptea târziu.

(Continuare în pagina 6)

Taximetriștii din Arad - la mâna unui for monopolist

● La acordarea autorizațiilor, sindicalistul Tomuța face legea !

Foto: V. Muscă

Într-o ședință recentă a Consiliului Local Municipal, consilierii au ajuns la concluzia că **numărul celor care doresc să practice taximetria în municipiul Arad trebuie limitat la 1200.** Propunerea a venit din partea consilierei PSD **Rodica Borza** și a fost acceptată de o majoritate tulburată doar de unul sau două voturi împotrivă. Consiliera și-a motivat propunerea astfel: **„Cam acesta este numărul taximetriștilor din Arad la ora actuală. Astfel, consider că trebuie să-i lăsăm să-și desfășoare meseria pe mai departe, în condițiile în care o fac legal și să nu le permitem altora noi să spereasca breasla, deoarece nici aceștia care sunt nu au suficient de lucru, dacă este să le dăm chiar lor crezare...”** Cum la ședința cu pricina a fost prezent și liderul Camerei Taximetriștilor din județul Arad, în care sunt înscriși doar 800 din cei 1200 pomeniți de Rodica Borza, i s-a dat și acestuia cuvântul: **„Eu sunt de părere că doar celor 800 de taximetriști care fac parte din Cameră ar trebui să li se mai reînnoiască autorizațiile** - a spus **Daniel Tomuța.** Așa este, în Arad sunt foarte mulți taximetriști, iar cei care nu fac parte din Cameră, cu siguranță că nu întrunesc condițiile necesare pentru a face o treabă de bună calitate etc. etc.

Eugenia Pantea

(Continuare în pagina 5)

Ziarul „Adevărul” adresează tuturor celor care poartă numele Sfântului Ioan, sănătate, bucurie, prosperitate.

La mulți ani!

În acest an

Primăria are de returnat o datorie publică de 73,7 miliarde lei

● lucrările executate „pe împrumut” au schimbat fața municipiului

La încropirea bugetului pe anul în curs, Primăria a alocat nu mai puțin de **73,7 miliarde de lei** pentru achitarea datoriei publice locale, care se constituie din rambursări de rate, la credite și obligațiuni, la care se adaugă comisioanele practicate de Bursa de Valori București pentru promovarea și tranzacționarea obligațiunilor municipale pe piața de capital.

Pe înțelesul tuturor, datoria publică locală a Consiliului Local este rezultatul unor împrumuturi substanțiale contractate pentru finalizarea sau demararea unor investiții deosebit de importante pentru municipiu.

Este vorba, în primul rând, de creditul bancar contractat în noiembrie 2002 cu BRD- Groupe Societe Generale, sucursala Arad, în valoare de 30 de miliarde de lei pentru modernizarea străzii Cocorilor.

Sorina Ambruș

(Continuare în pagina 12)

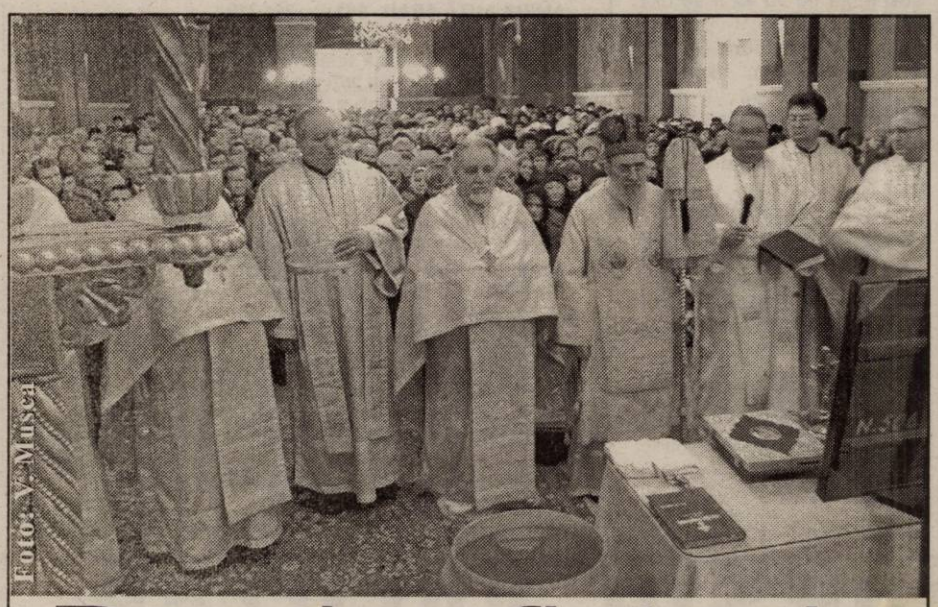
Foto: V. Muscă

Dar de sfințenie și de curățire

Pag. 4

Noul Cod Fiscal

Ce, cum și cât plătim de acum înainte

La începutul acestui an a intrat în vigoare Codul Fiscal, act normativ ce aduce o serie de noutăți pentru contribuabili, atât pentru persoanele fizice, cât și pentru cele juridice. Multe din modificările aduse sunt favorabile plătitorilor de taxe și impozite. De la data intrării în vigoare a codului, 1 ianuarie 2004, mai multe legi, ordonanțe și hotărâri din domeniul fiscal, care au operat până la această dată, au fost anulate. Practic Codul Fiscal adună, în totalitatea textului său, aproape toate taxele și impozitele existente în România. Sunt reglementate de Codul Fiscal: impozitul pe profit, impozitul pe venit, impozitul pe veniturile microîntreprinderilor, impozitul pe veniturile obținute din România de nerezidenți, impozitul pe reprezentanțe, taxa pe valoarea adăugată, accizele, impozitele și taxele locale.

Gerlinde Knap
G. Constantinescu

(Continuare în pagina 8)

Corleone
organizează
Nunti Botezuri
Mese festive
Preț echivalent în lei a 15 Euro / pers.
Informații și rezervări la tel. 210.944, 0788.318.580
(C.623/2003)

Centrul de Limbi Moderne
INTERNATIONAL FORUM
Str. G. Cosbuc, nr. 1
Organizează un nou curs din 12 Ianuarie 2004
Engleză, Italiană, Germană, franceză
PREGĂTIRE EXAMENE CAMBRIDGE (FCE, CAE)
Înscrieri
05 - 16 Ianuarie (10-20)
10 Ianuarie (10-14)
Telefon: 257.223
(40444470)

ÎNCHIRIEM (VINDEM) SPATII PRODUCTIE 500; 1000; 1500; 3000 m² TEL: 0721.269.705

Meditația zilei

Construiește-ți deciziile și acțiunile în lumina destinului tău, nu în cea a confortului imediat.

Calendar

Astăzi, Soarele răsare la ora 7 și 51 de minute și apune la ora 16 și 52 de minute. Au trecut 6 zile din acest an. A mai rămas 360 de zile până în 2005.

Praznicul zilei: Biserica ortodoxă: Soborul Sfântului Proroc Ioan Botezătorul și Înaintemergătorul Domnului; Biserica romano-catolică: Erhard

A venit barza!

La Arad: Jurma Georgiana, Diș Roberta, Iordache Ionuț Alexandru, Plescotean Rebeca, Chelaru Robert Cătălin.

Cinematografe

DACIA (tel. 255.576) 2/8 ian.:Trupe de elită (SUA) 11;13,30;16; 18,30; 21

MUREȘUL (tel. 280.532): Călugăr antiglonț (SUA) 10; 12; 14; 16; 18

ARTA (tel. 280.526): Ambasadori, căutăm patrie (ROM) 16; 18; 20;

SALA MICĂ: Băieți răi 2 (SUA) 15,30; 18,30

Comenzi taxi

- **ALFA PLUS** 949; 349.349
- **TAXI ALFA** 22.88.88; 25.25.26; 0723-200.301; 0745-50.60.70
- **TAXI ARAD** 244.244; 274.444; 0722-755.440
- **DIESEL STAR** 212.222; 0722-361.011; 0745-645.645
- **EUROPA** 275.555; 0723-677.555; 0744-828.163
- **FAVORIT** 280.000; 281.111; 0740-083.333; 0742-409.992
- **VALI DIESEL** 280.705; 280.100
- **MIRCO MILI** 230.530; 230.730; 0740-152.828; 0723-062.366

„Adevărul" vă ascultă

La telefonul dimineții, 280944, între orele 9,00-12,00

La control!

P. S. domiciliat în Piața Soarelui spune că, de o bună bucată de vreme, coloana de căldură din bucătărie nu mai este funcțională. Chestiunea este valabilă pentru tot blocul, dar cu toate acestea locatarii sunt obligați să plătească, în continuare, pentru servicii complete.

Vă sfătuim să luați legătura cu Serviciul de Control al Asociațiilor de Locatari, din cadrul Primăriei Arad. Pentru acest lucru, vă puteți prezenta la camera 3.

Taxe mai mari

Un cititor întreabă despre taxa de salubrizare: care e valoarea ei în acest an și cum se poate plăti? Din informațiile oferite de către Serviciul Taxe și Impozite al Primăriei, am aflat că taxa de salubrizare nu a fost stabilită încă, dar cel mai probabil, va fi de peste 400.000 lei. La fel ca și anul trecut, se va putea plăti lunar.

În atenția Primăriei

O cititoare din Arad, care locuiește în centrul orașului, face următoarele considerații cu privire la spectacolul de Anul Nou oferit de Primărie: **„Și-au dat în petec cu focul de artificii. Un foc de artificii este frumos, dar nu credeți că s-a exagerat? În loc să creeze o atmoseră de destindere au reușit să ofere clipe de coșmar cardiacilor, și nu numai, mái ales că posesorii de petarde au acompaniat în neștire țiuitul amenințător al trasoarelor".**

Același „aprecieri" le-am mai primit și din partea altor arădeni, nemulțumiți de bombardamentul la care au fost supuși.

Redactor de serviciu, D. R.

La telefonul după-amiezii, 280944, între orele 15,00-18,00

D-na Maria Danci din Bujac dorește să-i întrebe pe cei de la Primăria Arad când vor lua în considerare și străzile din acest cartier. „Toate străzile sunt pline de gropi, iar lucrările pentru pietruirea lor și pentru canalizare nu au început. La primăvară vom fi din nou inundați. Aleșii locali vin în Bujac doar când au nevoie de votul nostru".

Redactor de serviciu, D.A.

Meteo

Vremea se menține deosebit de rece, geroasă dimineața. În cursul serii și al nopții, cerul va prezenta înnourări și temporar va ninge slab. Vântul va sufla slab la moderat din sector nordic. Dimineața în zonele joase vor fi condiții de ceață asociată cu chiciură.

Temperaturi maxime: -7 la -4°C.

Temperaturi minime: -10 la -7°C.

Foto: Viorel Muscă

Rețeta zilei

Sandvișciuri fierbinți

• 2 felii de pâine unse cu unt, 1 ou, 50 g brânză (cașcaval), o linguriță rasă cu pastă de roșii, sare și piper

Bateți oul cu pasta de roșii, adăugați brânza (cașcavalul) rasă; sărați și piperați. Întindeți amestecul pe felii de pâine și puneți-le la cuptor 4-5 minute. Acoperiți feliile de pâine cu cele de ceafă. Puneți deasupra cașcavalul. Dați la cuptor 4-5 minute să se rumenească.

HOROSCOP

Miercuri, 7 ianuarie 2004

Berbec (21.03-20.04). Sunteți foarte hotărât să vă faceți ordine în viață, însă nu prea știți cu ce să începeți.

Taur (21.04-20.05). Mizați prea mult pe niște informații neverificate, iar judecata vă va fi influențată de unele emoții puternice.

Gemeni (21.05-20.06). Veți fi apreciat de superiorii dvs. la locul de muncă.

Rac (21.06.-22.07). O mare reușită vă va produce o satisfacție care va dura întreaga lună.

Leu (23.07-22.08). Relația dvs. afectivă va merge mai bine decât v-ați așteptat.

Fecioara (23.08-22.09). Este posibil să încheiați o afacere deosebit de rentabilă.

Balanța (23.09-22.10). Activitățile intelectuale vă priesc în această zi și v-ați putea face unele planuri de viitor.

Scorpion (23.10-21.11). Ați putea câștiga foarte mult la locul de muncă, dacă ați fi mai diplomat.

Săgetător (22.11-21.12). Ambițiile dvs. nu vor avea deocamdată șanse să fie satisfăcătoare în întregime, iar perseverența nu vă va fi de nici un folos.

Capricorn (22.12-19.01). Bugetul dvs. se va mări substanțial, datorită unor speculații pe care le-ați făcut cu mai mult timp în urmă.

Vărsător (20.01-20.02). Întâlnirea cu o veche cunoștință de-a dvs. de sex opus, vă va scoate din încordare și vă va binedispune.

Peștii (21.02-20.03). Pe plan profesional, veți da dovadă de o foarte bună capacitate organizatorică, abordând cu succes orice activitate.

UTILITARE

PIEȚE, TÂRGURI

Azi este zi de piață la Pâncota, Beliu, Buteni, Șiclău, Macea, Vânători, Pecica, Șiria și zi de târg la Beliu și Buteni.

Mâine, joi este zi de târg săptămânal la Curtici, Sebiș, Cermei, Săvârșin, Secusigiu, Zerind.

PRIMĂRIA MUNICIPIULUI

Program de relații cu publicul (camera 5) luni-miercuri-vineri între orele 8-12; marți-joi între orele 8-12; 15-17 - tel. 284.744, tel. centrală 281.850.

FARMACII DE SERVICIU

❒ Farmacia **REMEDIUM** Arad, B-dul Revoluției nr. 52-54. Program luni-vineri: 7,30-20,00; sâmbătă 8,00-14,00. Telefon 233.195. Eliberează medicamente compensate și gratuite.

❒ Farmacia **„ALEXANDRA"**, str. Tribunul Dobra, nr. 24 (stația tramvai Boul Roșu), tel. 282.062. Program luni-vineri: 7-22; sâmbăta: 8-18; duminica: 9-15. Eliberează medicamente compensate și gratuite

❒ Farmacia **„OMNIAFARM"**, Calea Aurel Vlaicu, Bl. Z28, cu program zilnic de la orele 8,00-22,00. Telefon 271.724. Eliberează rețete gratuite și compensate.

❒ Farmacia **LIBRO PHARMA NON STOP** Calea Aurel Vlaicu 60-68 (lângă stadionul (UTA) telefon 212.992. Eliberează medicamente compensate și gratuite.

❒ Farmacia **TEAHAFARM**, B-dul Revoluției nr. 65. Program: luni-vineri 8-21, sâmbătă 9-13. Telefon 254.587. Eliberează medicamente compensate și gratuite.

❒ Farmacia **ELPIS PHARM** Micălaca, zona Piața Soarelui, str. Voinicilor, colț cu str. Păsunii, Bl. 193, sc. A, parter. Program: luni-vineri 8-20, sâmbătă 8,30-14. Tel: 259.619

❒ **Farmacia MELISSA** - Micălaca, str. Abrud Bl. 219, tel. 219.588. Program: luni-vineri: 8-20; sâmbătă 9-14. Onorează și rețete compensate și gratuite.

URGENȚE STOMATOLOGICE

❒ Cabinetul de pe str. Crișan (în spate la Gionelli) are program non-stop. Telefon: 253794.

❒ Cabinetul din B-dul Revoluției nr. 62, ap. 17. Zilnic: conform orarului (robot pe telefon); sâmbătă între 9-14. Telefon: 256.665.

❒ Cabinetul Stomatologic din Calea Victoriei nr. 7 A asigură zilnic urgențe, inclusiv sâmbăta, între orele 10-15. Telefon 0745.565.622.

❒ Cabinetul stomatologic din B-dul Revoluției nr. 95, etajul I, asigură urgențe, zilnic între orele 8-14, telefon 282.184.

❒ Cabinetul Stomatologic din str. Crișan nr. 6 (vizavi) de Complexul Stomatologic) asigură urgențe stomatologice. Luni-Joi: 13,30-19,00; Vineri: 9,00-15,00. Tel. 338.101.

❒ Cabinetul Stomatologic din str. Românului nr. 4 (lângă antichitățile de pe colț cu Mețianu) asigură zilnic urgențe stomatologice între orele 9-13; 15 - 20. Telefon 0744/752.020; 0723/013.704.

❒ Cabinet stomatologic Bd. Revoluției nr. 62, ap. 6, asigură urgențe stomatologice în zilele 27, 29, 30, 31 decembrie și 2, 3 ianuarie, orele 9,00-13,00. Tel.; 256.665

DISPENSAR VETERINAR

Dispensarul veterinar din Aradul Nou efectuează zilnic, orele 8-16 (sâmbăta 8-12 și duminica) examen trichineloscopic, vaccinări antirabice și sterilizări câini-pisici, însămânțări artificiale. Telefon 287.298

CITIRE APOMETRE

Miercuri, 7 ianuarie: Calea Timișorii, Memorandului, Spartacus, Pârvan, Milea, Densușeanu, Corabiei, Vântului, Pașcani, Păcăteanu, Flacăra, Lenau, Cobzei, Renașterii, Mmarginei, Lipovei, Păstorului, Zefir, Argeș, Ardealului, Jiianu, Milcov, 6 Vânători, Ovidiu, Bumbacului, Porumbescu, Țepeș Vodă, Paltinului, Fragilor, Stupilor, Măgurele, Anton Pann, Grădinarilor, Codrului, Brâncoveanu, Conta, Bucegi.

ADMINISTRAȚIA FINANȚELOR PUBLICE

Administrația Finanțelor Publice a municipiului Arad: Asistență contribuabili (impozitul pe venitul global) - telefon 280633, 280733, int. 198 (persoane fizice) și 125 (persoane juridice) între orele 8,00-12,00. Informații suplimentare la www.finantearad.ro

TELEFOANE DE URGENȚĂ

POMPIERI 981; 251.212

AMBULANȚĂ ARAD - 961 sau 251.313

POLIȚIE: 955

Numărul de centrală telefonică al I. J. P. (Inspectoratul Județean de Poliție) Arad: 207.100.

S. C. DISTRIGAZ-NORD S. A. TÂRGU MUREȘ

Sucursala de Distribuție a Gazelor Naturale Arad, Dispeceratul permanent - telefon 236.928; 256.928

DERANJAMENTE CURENT ELECTRIC 235.991

S. C. SALUBRITATE S. A. ARAD

Dispecerat între orele 7,00 - 19,00, tel.: 280.873

PROTECȚIA CONSUMATORULUI

B-dul Revoluției, nr. 50. Telefon: 257049

DIRECȚIA DE SĂNĂTATE PUBLICĂ - serviciul de permanență: 254.438

GARDA FINANCIARĂ

B-dul Revoluției nr. 79, telefon: 281119

INSPECTORATUL TERITORIAL DE MUNCĂ ARAD

Str. Episcopiei nr. 11-13, tel.: 211762, 211862, 257251

AGENȚIA JUDEȚEANĂ PENTRU OCUPAREA FORȚEI DE MUNCĂ

Str. Gheorghe Lazăr nr. 20, tel: 281998, 211791

POLIȚIA DE FRONTIERĂ: tel.: 959

ADEVĂRUL

COTIDIAN INDEPENDENT ARAD

Editor: S.C. ADEVĂRUL Arad S.R.L.

COD FISCAL R 1681938 ● COD SICOMEX 19.604

● CERTIFICAT J 02/1886 / 31X 1991 ● COD SIRUES 020956601 ● ISSN 1220 - 7489

Redacția și administrația: 2900 Arad, Bd. Revoluției nr. 81. **Telefoane:** SECRETARIAT - 281802, fax 280655, 280625; ADMINISTRAȚIE - CONTABILITATE - 281797; MICA PUBLICITATE - 210775; MAREA PUBLICITATE - 280904; CLUBUL PRESEI - 280989.

Consiliul de administrație: președinte - MIRCEA DORGOȘAN, telefon 281802, 280625; **vicepreședinte** - MIRCEA CONTRAȘ, telefon 281802, 280625; **membri:** LIZICA MIHUȚ, telefon 280070, ȘTEFAN TABUIA, telefon 280854, MIRCEA ȚÎȘCĂ, telefon 280904.

Colegiul de redacție: ȘTEFAN TABUIA (redactor-șef), telefon 280854; MARCEL CANCIU (șef secție foto), telefon 281701; ALEXANDRU CHEBELEU (șef secție sport), telefon 281701; GABRIELA GROZA (secretar general de redacție), telefon 280854; VASILE FILIP (șef secție cultură-învățământ-tineret), telefon 281855; 280003; IOAN IERCAN (șef secție politică), telefon 280943; DORU SAVA (șef secție social-economic), telefon 281738; NICOLAE OPREAN (șef secție actualități), telefon 281855; 280003; MIRCEA ȚÎȘCĂ (șef secție publicitate și difuzarea presei), telefon 280904; MIRCEA DORGOȘAN (președinte al Consiliului de administrație), telefon 281802, 280625.

Tiparul executat la Imprimeria S.C. MEDIAGRAF S.A. ARAD, str. Feleacului F.N., telefon 250902, fax 250920.

„Adevărul" poate fi citit și pe Internet la adresa http://adevarul.arad.ro

Adevărul nu-și asumă responsabilitatea pentru conținutul articolelor, aceasta revenind în exclusivitate autorilor

CUR$UL VALUTAR

VALORI ÎNREGISTRATE IERI, 6 IANUARIE 2004

Denumirea valutei	BNR	BCR		BRD		Banca Transilvania		Banca Românească		Banca Romexterra		Alpha Bank	
		C	V	C	V	C	V	C	V	C	V	C	V
Euro	41 438	41000	41500	41100	41650	40600	41350	41000	41550	40750	41450	41000	41600
Dolar S.U.A.	32 516	32300	32800	32310	32850	32200	32950	32207	32730	32200	32800	32260	32850
Forint	160	149	164	153	163	150	159	-	-	153	160	-	-

Regim de carantină la Pediatrie

Miile de cazuri de viroze înregistrate în ultimele săptămâni au condus la impunerea unui regim de carantină în secțiile de pediatrie din spitalele arădene. **„Nu este vorba despre interzicerea completă a vizitelor, ci despre o reducere a numărului acestora, pentru a se evita pe cât posibil răspândirea virusului”**, a precizat dr. **Dorin Lazăr**, director al DSP Arad.

În pofida epidemiei de viroze, medicii susțin că situația nu este alarmantă. „Date fiind condițiile meteo, este firească apariția acestor afecțiuni respiratorii. Ele apar îndeosebi când se înregistrează oscilații în ceea ce privește temperatura, cum s-a întâmplat și în ultima perioadă. Nu este vorba însă de gripă și nici nu este o situație alarmantă. Nici un director de spital nu mi s-a plâns de lipsa spațiului în care ar trebui spitalizați pacienții cu astfel de afecțiuni. Sunt simple viroze care cauzează însă o stare generală deranjantă, cu amețeli, dureri musculare, hipoacuzii. Problema e însă că virusul se răspândește foarte repede, fiind preluat în primul rând de adulți și transmis copiilor,” afirmă dr. Lazăr.

Pentru evitarea contractării acestui tip de virus, medicii recomandă o alimentație corespunzătoare, cu multe vitamine; evitarea spațiilor aglomerate, în special de către persoanele mai expuse riscului de îmbolnăvire; precum și eliminarea vizitelor în cazul sugarilor.

Madiana Popescu

Accident de muncă mortal

Zilele trecute a avut loc un accident de muncă mortal la SC. M.V. FORESTCO SRL (în zona Ocolului Silvic Sebiș).

Persoana decedată, **Țica Toader Florin**, în vârstă de 29 de ani, avea o vechime la locul de muncă de șapte ani.

Accidentul de muncă s-a produs în timp ce victima verifica din ce agregat pierde TAF-ul ulei, sprijinindu-se de lama acestuia. Utilajul era cu motorul în funcțiune și cu roata din stânga spate pe un trunchi de arbore. Se presupune că roata utilajului a alunecat pe acel trunchi de arbore și din șocul produs, lama a căzut, accidentându-l mortal pe muncitor.

„În prezent, Inspectoratul teritorial de muncă (ITM) Arad face cercetări în vederea elucidării împrejurărilor în care s-a produs accidentul, a cauzelor care l-au determinat, a măsurilor de protecția muncii care nu au fost luate sau respectate, a persoanelor care se fac vinovate de aceasta și va dispune măsuri pentru prevenirea unor evenimente similare”, precizează dl. ing. **Liviu Crișan**, inspectorul șef al ITM Arad.

Cronica măruntă

● Agenția de voiaj CFR a fost luată cu asalt, la începutul săptămânii, de către elevi. Odată cu începerea școlii, elevii navetiști s-au îngrămădit la unitatea de pe str. Mețianu pentru a-și încheia abonamente. Pentru a evita aglomerația, vă informăm că abonamentele se pot elibera și la casele de bilete din incinta Gării CFR Arad.

● Și dacă tot este zarvă mare pe la agenția de voiaj și casele de bilete, asta se reflectă și în numărul crescut al celor care călătoresc cu trenul. Cel mai grăitor exemplu în acest sens sunt compartimentele care te întâmpină pline cu coji de semințe...

● Începând de mâine, 8 ianuarie, între orele 11 - 16, la casieria Direcției de Dezvoltare și Asistență Comunitară (sediul Cantinei municipale), se vor plăti indemnizațiile de naștere aferente lunii noiembrie 2003. Plata continuă și în următoarele zile, astfel: vineri, 9 ianuarie și luni, 12 ianuarie, între orele 8 - 14. Banii se vor elibera personal pe baza actului de identitate, sau pe bază de procură.

● În cadrul videoconferinței de astăzi, reprezentanții autorității centrale vor prezenta în fața prefecților și a directorilor unităților spitalicești, prevederile noului contract - cadru încheiat între Ministerul Sănătății și Casa Națională de Asigurări de Sănătate.

● **Petre Onoc**, de 22 de ani, din Calimănești, jud. Satu Mare, a distrus bunuri, într-un bar din Buteni, în valoare de aproape două milioane de lei. Omul a băut cam mult și a făcut praf tot ce i-a căzut în mâini.

● Tot la Buteni, **Simion Nicolae Feier**, din localitate, după ce a băut bine, a distrus ușa de acces în Căminul Cultural din comună. Îl va costa cel puțin 500.000 de lei.

● **Grigore Ungur**, de 49 de ani, din Curtici, este cercetat de polițiști în stare de libertate pentru comiterea infracțiunii de furt. Acesta a sustras, dintr-un vagon CFR de marfă, aflat în Stația Curtici, material lemnnos în valoare de 3.200.000 de lei. Urmează să... „plătească”.

● Zăpada căzută în noaptea de luni spre marți i-a cam speriat pe posesorii de mașini din Alfa, care au preferat să meargă cu tramvaiul la serviciu. Motivul este lesne de înțeles: aleile cam alunecoase și necurățate din cartier. Cei care au avut însă mai mult curaj și au plecat spre centru cu mașina au putut lesne constata că toate arterele importante au fost cât se poate de „circulabile”.

● Primăria Arad își face fațadă nouă, de data aceasta în curte, că exteriorul abia a ieșit dintre schele. Igienizate și reparate vor mai fi Palatul Cenad (pe unde mai are primăria birouri) și Direcția Fiscală. În total, refacerea „imaginii” Primăriei va costa nu mai puțin de șase miliarde de lei.

Controale după petrecere

Comisarii Gărzii Financiare Arad au început obișnuita serie de verificări la restaurantele, pensiunile și localurile din municipiu, care au organizat petreceri de Revelion. Deși lista este destul de lungă, ei și-au propus să finalizeze controalele din municipiu până la sfârșitul acestei săptămâni. După care urmează la rând unitățile de alimentație publică și cazare de pe raza județului. Până acum au fost aplicate câteva amenzi în sumă de mai multe milioane de lei, pentru diverse nereguli, în special la legea contabilității.

S. Ambruș

Peste 600 de mașini abandonate pe domeniul public

Acțiunea de ridicare a mașinilor abandonate pe domeniul public a început încă de anul trecut, dar rezultatele nu au fost deloc spectaculoase. Până în decembrie s-a reușit ridicarea a doar 17 autoturisme, din totalul de 600 cât se estimează că ar exista pe raza municipiului. Noul an i-a găsit pe edilii locali mult mai decișI în rezolvarea acestei probleme, motiv pentru care s-au alocat și niște bani în vederea urgentării „acțiunii”. Cele 200 de milioane de lei vor fi folosite în primul rând pentru achiziționarea serviciului de ridicare a vehiculelor abandonate, iar ce mai rămâne vor reveni activităților specifice: identificarea mașinilor fără stăpân, ridicarea acestora, transportarea lor pe terenul special amenajat și dacă este cazul returnarea, în condițiile legii, către proprietar sau deținătorul legal, dacă se întâmplă să mai revendice mașina.

S. Ambruș

Patron chinez - amendat cu 200 de milioane de lei

La sfârșitul anului trecut, Garda Financiară n-a omis să treacă în revistă și un amplu control la Expo Market Jackson, control care s-a soldat cu amenzi destul de mari și închiderea unor standuri pentru lipsa casei de marcat. Majoritatea agenților comerciali avertizați și amendați, cei mai mulți dintre ei chinezi, au înțeles să-și pună ordine în firmă, pe partea financiară, cu o singură excepție. Unul dintre patroni, al cărui stand fusese închis pentru neemiterea bonurilor fiscale, n-a ținut cont de dispozițiile comisarilor și a continuat să funcționeze nestingherit. Una dintre motivațiile sale a fost defectarea casei de marcaj, care de fapt se afla sub pult.

„Domnul în cauză, cetățean de origine chineză, a fost invitat ieri, la sediul nostru cu toate documentele firmei. În urma verificărilor s-a constatat că majoritatea facturilor fiscale de aprovizionare erau emise de firme care nu există decât cu numele, aparținând, de asemenea, unor concetățeni stabiliți prin București. Produsele expuse spre vânzare nu erau însoțite de certificate de calitate, motiv pentru care am sesizat și Oficiul Județean pentru Protecția Consumatorilor”, ne-a declarat **Dan Cancel**, comisarul șef al Gărzii Financiare Arad.

Pentru toate neregulile constatate societatea s-a ales cu o amendă de 200 de milioane de lei.

S. Ambruș

Pe drumul Zădăreniului

Dacie în flăcări

O Dacie 1300 a luat foc din cauza unui scurt circuit la sistemul electric, în timp ce se deplasa spre Zădăreni. Proprietarul mașinii, Mihai Neamciuc a încercat să stingă incendiul cu ajutorul unui extinctor, dar puterea flăcărilor a fost prea mare, mistuind cea mai mare parte a autovehicolului.

Solicitați de urgență, pompierii au sosit cu un echipaj la fața locului și au intervenit pentru a limita efectele incendiului. Cu toate acestea, „mașina a ars în proporție de aproape 80%”, după declarația unuia dintre membrii echipei de pompieri.

Din informațiile pompierilor am mai aflat că focul ar fi putut să fie stins fără stricăciunile produse dacă proprietarul mașinii ar fi avut un extinctor corespunzător și în bună stare de funcționare.

Dan Roman

Sfântul Ioan Botezătorul, proorocul pocăinței

Ziua de astăzi, a doua după Botezul Domnului, este închinată preamăririi Sfântului Ioan Înaintemergătorul, ca unul care, botezând pe Mântuitorul în Iordan, a descoperit cel dintâi, că Domnul Iisus este cu adevărat Mesia, Marele trimis al lui Dumnezeu, Mesia cel așteptat de toată lumea și de noi, să vină să ne curețe, să ne sfințească, să ne lumineze, să ne primenească viața și ființa noastră de oameni, mereu și de-a pururea și să ne mântuiască.

Sfântul Ioan este pecetluit cu această chemare încă de la venirea lui pe lume, printr-o naștere minunată și vestit de înger (Luca 1, 17, 76); apoi, încă de foarte tânăr, el este un Prooroc al pocăinței. El iubește înfrânarea și viața aspră din pustia Iordanului. Aici trăiește el; predică, mărturisește și botează în Iordan, pe cei care cred în el (Luca 3, 1-6; Matei 3, 2-6); Predica lui era: schimbarea vieții, întoarcerea la Dumnezeu și împăcarea cu El pentru a primi viața nouă pe care o aduce Împărăția lui Mesia: „Pocăiți-vă că s-a apropiat Împărăția cerurilor." (Matei 3, 2).

Mântuitorul însuși cinstește pe Sfântul Ioan, ca pe un adevărat Prooroc al Domnului. Vorbind despre Ioan, Mântuitorul spune: Ce ați ieșit să vedeți în pustie? Un prooroc? Da, vă spun, dar și mai mult decât un prooroc. Adevăr vă spun că, între cei născuți din femeie, nu s-a sculat unul mai mare decât Ioan Botezătorul." (Matei, 11, 7-11).

Momentul de culme din viața Sfântului Ioan a fost însă acela când, botezând, descoperă, în sfârșit, printre oameni, pe Hristos-Mesia, în persoana Domnului Iisus, după semnul ce i s-a încredințat: **„Am văzut Duhul pogorându-se din cer ca un porumbel și a rămas peste El. Și eu nu-L cunoșteam pe El, mărturisește Ioan, dar Cel ce m-a trimis să botez cu apă, Acela mi-a zis: „Peste Care vei vedea Duhul pogorându-se și rămânând peste El, Acela este Cel ce botează cu Duh Sfânt. Și eu am văzut și am mărturisit că acesta este Fiul lui Dumnezeu." (Ioan, 1, 32-34).**

În lupta pentru trezirea sufletelor, Sfântul Botezător nu putea să nu se întâlnească și cu păcatul cel mai scandalos din țara sa: regele Irod Antipa își izgonise legiuita soție și trăia acum cu Irodiada, soția fratelui său Filip. Ioan îi zicea: „Nu se cade, rege, să ai femeie pe soția fratelui tău. (Marcu 6,18). Dar mânia Irodiadei nu dormea. Mai întâi, ea a căpătat de la Irod arestarea lui Ioan și întemnițarea lui. La ospățul din ziua nașterii lui Irod, fata Irodiadei, însă, a dansat atât de plăcut, că regele i-a făgăduit orice-i va cere. Și, asfel, prin dansul fiicei sale, Irodiada a avut pe tipsie, de la rege, capul marelui Prooroc. Prietenul Mirelui s-a mutat la cer, ca Mucenic al Legii Domnului.

Dar de sfințenie și de curățire

Iarna-și vede serios de treabă și gerul Bobotezei abia de se lasă îmblânzit, pe la prânz, de câteva raze smerite. La Catedrala Ortodoxă, lume can zi de praznic. Calendarele, lumânările sunt la mare căutare. Oamenii vin și pleacă. Nu ne-ar strica mai multă disciplină. Serviciul divin e de durată, credincioșii practicanți sunt destul de puțini, cei care se declară nu cunosc simbolurile atât de bogate ale oficierii și ajung de se plictisesc. Dar oare n-or fi curioși să le caute înțelesurile? Un catehism e ușor de găsit.

P.S.P. dr. Timotei Seviciu, Episcop al Aradului și Hunedoarei, înconjurat de un ales sobor preoțesc, oficiază Sfânta Liturghie Arhierească.

În strana dreaptă avem oficialități, printre care și prefectul județului, domnul **Dan Ungureanu.**

În această zi se sărbătorește Dumnezeiasca arătare a Domnului și Mântuitorului nostru Iisus Hristos. Venind la râul Iordanului, să fie botezat de Prooroc Ioan - gestul Mântuitorului trebuie înțeles ca pe o asumare a condiției umane - Înaintemergătorului i s-a arătat Duhul Sfânt coborât în chip de porumbel deasupra Domnului și s-a auzit glas din cer zicând: **„Acesta este Fiul Meu cel iubit, întru care am binevoit".**

Asistăm la Sfințirea Apei Mari ce se petrece înaintea altarului. (Cândva acest moment se oficia la marginea Mureșului, ierahul aruncând în apă crucea, care era înapoiată de înotători de elită. Și nu de puține ori se întâmpla ca Mureșul să fie înghețat și atunci se făceau copci.) Momentul e înălțător prin citirea unor fragmente semnificative din Scriptură, rugăciuni, invocații, cântarea la unison a preoților. Splendidă e întreaga Liturghie a Sfântului Vasile cel Mare.

Motivele momentului au dublă rezonanță în concret și în ideal, într-un plan superior la care, ca oameni, aspirăm, având nostalgia celor de sus. **„Pentru ca să se pogoare peste apa aceasta lucrarea cea curățitoare, să se risipească tot sfatul viclean, pentru ca să ne luminăm cu lumina dreptei credințe"** ascultăm cum spune părintele și ne gândim la înnoirea ființei fiecăruia dintre noi.

Un copil, așa la vreo doi ani, protestează sonor. În loc să-l potolească sau să iasă până afară, mama se răstește la lumea care vrea să asculte slujba. Se aud telefoane sunând. Două doamne elegante își manifestă încântarea de a se fi revăzut, schimbă o suită de amabilități, care nu interesează pe nimeni. Dimpotrivă.

La sfârșitul Liturghiei lumea se adună la miruit, la anafură și apoi merge în curtea bisericii unde, în mai multe locuri, ia **Aghiasmă Mare, dar de sfințenie și de curățire.** Important e ca de la o sărbătoare la alta, de la o Sf. Liturghie la alta, să ne străduim să nu uităm de cele înalte.

Dana Todor
Foto: Viorel Musca

Autoritățile arădene au eliberat aproape în totalitate titlurile de proprietate

Până la finele anului 2003, primăriile localităților din județul Arad au eliberat un procent de aproape 99 la sută din totalul titlurilor de proprietate asupra terenurilor agricole care trebuie să reintre în posesia proprietarilor de drept, a declarat, ieri, pentru Rompres, prefectul județului, Vasile Dan Ungureanu. Acestora le-au fost remise aproape 145 de mii de titluri de proprietate, aferente unei suprafețe totale de circa 370 de mii de hectare, ajungându-se astfel la un procent de 98,6 la sută din totalul titlurilor care trebuie eliberate, în cursul anului trecut fiind eliberate peste 10.500 de titluri.

În 38 de localități comisiile locale au finalizat aplicarea legilor fondului funciar, în 28 au ajuns la un procent cuprins între 90 - 99 la sută, în alte 9 comisiile locale eliberând mai puțin de 90 la sută din totalul titlurilor.

MIERCURI, 7 IANUARIE 2004

TVR 1

7,00 Jurnalul de dimineață
7,30 Bună dimineața, România!
9,15 Des. animate
10,00 Vector III - rel.
11,00 În mintea lui Herman - s.
12,00 Poveste fără sfârșit - rel.
13,00 Destine secrete - s., rel.
14,00 Jurnalul de prânz
14,30 Oameni ca noi
15,00 Convietuiri
16,10 Ex libris
16,55 TVR în direct
18,05 Sânge de țigan - s.
19,00 Jurnal * Meteo * Sport
20,00 Cu inima în palmă - comed. amară, 2001
22,00 Talkhow
23,00 Jurnalul de noapte
23,30 Nocturne
0,30 Panică la azil - thriller, SUA, '99
2,10 Vector III - rel.
2,40 Jurnal - rel.
3,40 Dogtown - f. SUA, '97, rel.

TVR 2

8,00 Telejurnal
8,30 Miracole - s., rel.
9,30 Rebelii - s., rel.
10,20 Tonomatul DP2
12,30 Puls 2003 - rel.
13,00 Știri
13,15 Magazinul studiouri teritoriale
14,00 Desene animate
15,00 Parnasul
16,00 Conferința de presă
17,00 Știri
17,05 Spații subiective
17,30 Orizonturi sârbești (emisiune în limba sârbă)
18,00 Balanța de joi
18,30 Știri regionale
18,50 La limită
19,00 Miracole - s.
20,00 Telejurnal
20,30 Acces la succes
21,00 Rauzan - s.
22,00 Aventurile locotenentului Sharpe - p.XII-a
0,00 Eurofotbal
1,00 Telejurnal
1,30 Primul război mondial - rel.
2,30 Aventurile locotenentului Sharpe - rel.
4,30 Eurofotbal-rel.

PRO TV

7,00 Știrile Pro TV - Ziarul dimineții tale * Ce se întâmplă doctore? * Omul care aduce cartea
9,00 Tânăr și neliniștit - s., rel.
10,45 Diagnostic: crimă! - s.
11,45 Învățați engleza cu Victor - rel.
12,00 Seinfeld - rel.
13,00 Știrile Pro TV
13,30 Ciuleandra - dramă cu Ștefan Iordache
14,30 Patru surori, patru destine -s.
16,00 Tânăr și neliniștit - s. (AP)
17,00 Știrile Pro TV
18,00 Tânăr și neliniștit - s. (AP)
19,00 Știrile Pro TV
20,15 Venin ucigaș - thriller, cu Shanna Reed
22,00 La bloc (AP)
23,00 Știrile Pro TV
0,00 Seinfeld - s. 2 ep.
1,00 Știrile pro TV
1,45 Diagnostic: crimă! - rel.
2,30 Verdict: crimă! - s.rel.
3,15 Patru surori, patru destine -s.rel.

TV ACASĂ

5,00 Povești adevărate - rel.
5,30 Amazoana - rel.
6,15 Îngerul norții - rel. (AP)
7,00 Valentina, grăsuța mea frumoasă - s., rel.
8,00 Iubire cu două fețe - s., rel.
9,15 Totul despre Camila - s., rel.
10,15 Legături de familie - rel.
12,00 Învață spaniola cu Victor - rel.
12,30 Căsătorie de probă - rel.
13,00 Iubire fără de păcat - s. (AP)
13,45 Între iubire și ură - s. (AP)
15,00 Clona - s., rel.
16,30 Totul despre Camila - s.
17,25 Vremea de acasă, horoscop
17,30 Povești adevărate
18,00 Amazoana - s.
19,00 Îngerul morții - s. (AP)
20,00 Valentina, grăsuța mea frumoasă - s.
21,00 Legături de familie - s. (AP)
23,00 Iubire cu două fețe - s. (12)
23,50 Clona - s. (AP)
0,45 Povești adevărate - rel.
1,15 Chat Acasă

HBO HBO

8,00 Rugrats la Paris - animație, SUA, '00
9,15 Venus și Marte - dragoste, Anglia, '01 (12)
10,50 Dansatoarele - dramă, SUA, '02
12,15 Profețiile Omului-Molie - suspans, '02 (12)
14,10 Camera fiului - dramă, Italia, '01 (12)
15,50 La veterinar - dramă, '02
17,30 Mystery Men - av., '99 (12)
19,30 Sounder - dramă, SUA, '03
21,00 007 - Să nu mori azi - acț., SUA, '02 (12)
23,15 Totul despre sex - s.
0,20 Pe urmele asasinului - acț., '88 (12)

PRIMA TV

8,00 Videostar
9,55 Clip Art
10,00 Sunset Beach - s., rel.
11,00 Roseanne - s. rel.
11,45 Fiica oceanului - d.a.
12,30 Prietene și rivale - s.(AP)
14,00 Minute de milioane
16,00 În familie - s. (AP)
17,00 Roseanne - s.
17,30 Pitici și tătici - s., rel.
18,00 Focus
19,00 Sunset Beach - s. (AP)
20,00 Ne-am săturat de marțieni! - SF, SUA, '90
22,00 Focus
22,45 Mircea și Oreste Show
23,45 Largo Winch - s.
0,40 Clip Art
0,45 Câștigul nopții - rel.
2,30 Chat TV

ANTENA 1-TV ARAD

6,00 Păcatul - s.rel.
7,00 Observator
8,00 România mare
9,00 Îngerii lui Charlie - s.rel.
10,00 Soledad - s.
11,00 Isabella - s.
12,00 Îngerul păzitor- s.
13,00 Observator
13,15 Tonul câștigător
14,15 Ellen - s.rel.
14,40 Îngerii lui Charlie - s.
15,30 Calea misterelor - s.
16,30 Păcatul -s.
16,30 Știri TVA
16,55 Publicitate
17,30 Observator
17,30 Madam (emisiune de divertisment cu Monica Anghel)
18,00 Împotriva destinului -s.
19,00 Observator * Meteo * Sport
20,00 Breakaway - acț., SUA, 2002
22,00 Observator
22,45 Mesagerul morții - thriller, SUA, 1988
23,15 Știri TVA
23,30 Gheorghe (talk show cu Andrei Gheorghe) (16)
0,30 Observator - rel.
1,30 Soledad - s., rel.
2,15 Isabella - s., rel.

TVR CULTURAL

7,05 Cămașa de litere - rel.; 8,30 Desene animate; 9,30 Cine se teme de...; 10.00 Palatele lumii - rel.; 12,05 Concert; 13,00 Comori universale - rel.; 14,30 Destinații pe mapamond; 15,30 Des. anim.; 16,00 Cine se teme de... - s.; **18,05 Destinul familiei Howard - s.**; 19,05 Dinastia roșie; 20,00 Prețul culturii; **21,45 Straniu paradis - teatru TV; 23,25 Familia Mann: romanul unui secol - f., rel.**

B1 TV

7,00 Calendar ecumenic; 7,30 Știri; 8,00 La limită - rel.; 8,30 Fotbal II Calcio - rel.; 10,00 Fan X; 11,00 Top joc TV; **12,00 Concert**; 12,30 Adrenalina-rel.; 13,00 Fotbal Calcio II-rel.; 15,30 Ne privește; 16,30 Viața în direct; 18,00 Știri; 18,45 Info economic; 18,50 Max It; **19,00 Beverly Hills, 90210** - s.; 20,00 Știri; 20,30 Gala; 22,00 Nașul; 23,45 Viața în direct - rel.; 1,15 Știri; 2,00 Chat TV.

TV SPORT

9,00 Telesport; 9,30 Hat-trick; 11,00 Primera Division; 13,00 Fotbal american NFL; 15,00 Premiere League; 17,00 Cronica microbiștilor; 18,30 Telesport; 19,00 Lumea sportului; 19,30 Hochei NHL; 21,30 Observatorul sportiv; 22,00 Telesport; 22,30 Fotbal Ligue I Franța; 0,00 Telesport.

NAȚIONAL TV

7,00 Inimu furate -rel.
8,00 Trimineața
10,00 Obiceiuri la români
10,30 Oameni formidabili-s.
11,00 Între dragoste și război - rel.
13,00 Știri
13,05 Muzică
14,00 Denver-d.a.
14,45 Horoscopul de mâine
15,00 Detectivi în Paradis - s.
16,00 Inimi furate - s. (AP)
17,00 Jackie Bouvier Kennedy - s.
18,00 A treia planetă de la Soare - s.
18,30 Naționala de bere
19,00 Sport * Știri
20,00 Câștigă-ți filmul
0,00 Știri
0,30 A treia planetă de la Soare - s., rel.
1,00 Nopți albe (SMS, chat)
4,00 Film - Câștigă-ți filmul - rel.
6,00 Detectivi în Paradis - rel.

REALITATEA

7,00 Jurnal; 7,15 Revista presei; 8,15 Trezirea la realitate; 12,00 Jurnal; 12,45 Revista presei; 13,00 Știrea de la ora 22; 14,15 În centrul atenției; 15,15 medical; 16,00 Jurnal; 16,30 Reportaj; 17,00 Știri; 17,15 Audiența în direct; 18,00 Jurnal; 18,30 Reportaj; 19,15 În centrul atenției; 20,15 100%; 21,00 Jurnal; 21,45 Pastile; 22,00 Știrea de la ora 22; 23,45 Pastile; 0,00 Jurnal

Redacția Adevărul nu își asumă răspunderea pentru modificările ulterioare intervenite în programele TV

Taximetriștii din Arad - la mâna unui for monopolist

La acordarea autorizațiilor, sindicalistul Tomuța face legea !

(Urmare din pagina 1)

În fine, așa cum am subliniat deja, consilierii nu s-au exprimat atât de restrictiv cum ar fi vrut liderul Tomuța, lăsându-le o pâine în mână și celor 400 care nu sunt membri ai Camerei Taximetriștilor. Sigur, cu condiția ca aceștia din urmă să practice tariful legal, să folosească ceasuri de marcat, să fie la zi cu aprobările și cu verificările tehnice ale mașinilor etc. etc. Dar chiar și așa, situația este departe de a mulțumi pe toată lumea. Imediat după ce am făcut publică ședința de Consiliu în care problema taximetriștilor a fost întoarsă pe toate părțile, au început să curgă și telefoanele. Cei care ni se adresează sunt de părere că la **„Camera taximetriștilor se dorește monopolizarea acestei activități. Consilierii au votat o mare cacealma. Au fost trași pe sfoară. Tomuța vrea să controleze, singur, toată taximetria din oraș, să se înscrie toată lumea la el în Cameră. Poate ia chiar și mită de la cei care, neavând ce face, se roagă de el să-i înscrie. Consilierii nu gândesc în spiritul economiei de piață. Nu este nici democratic să îngrădești o asemenea activitate. Concurența trebuie să existe. Cu cât sunt mai mulți taximetriști, cu atât vor fi și prețurile mai mici, mai pe măsura buzunarelor cetățenilor. Nu este în regulă să se limiteze o asemenea activitate și să devină una de clan. Nici o cifră nu este voie să se vehiculeze în acest domeniu. Nici 800, nici 1200. Dacă omul vrea să facă taximetrie, să facă, nu să se ia cu mâinile de cap că el vrea să fie taximetrist, dar este al o mie două sute unulea pe listă și nu poate intra în breaslă...** În ciudata logică a d-nei Borza în curând, s-ar putea limita și numărul unităților de coafură a atelierelor de tâmplărie, atelierelor foto sau de cine mai știe ce...

Vicele Voicu e încântat...

Emanoil Voicu, viceprimarul Aradului și vicepreședinte al Organizației locale a PSD, este de părere:

„Așa este, nu este în spiritul libertății economice să limitezi numărul taximetrelor din oraș, dar este mai bine să se procedeze astfel. Legea îngăduie acest lucru. O astfel de activitate trebuie controlată cumva, iar limitarea numărului de mașini este o soluție bună, zic eu. Oricum, în urmă cu vreo doi ani s-a făcut un calcul, la nivel de oraș, cam de câte mașini ar fi nevoie pentru un municipiu ca Aradul. S-a ajuns la cifra de 700 și ceva. Or, noi am zis să fie 1200, gândindu-ne că oricum, la ora actuală, cam atâția taximetriști există, deja, în Arad. Nu văd de ce să creeze dispute acest lucru. Dacă vor mai apărea încă 100 de taximetriști pe piață și toți vor fi în regulă, vom convoca o nouă ședință în care vom analiza situația și cifra poate crește. Nu este chiar atât de bătută în cuie cum se percepe."

Monopol pe față

După cum se vede și viceprimarul Voicu a evitat să vorbească exact despre forul cel mai blamat din toată povestea, anume, despre Camera Taximetriștilor. Fiindcă, vrem, nu vrem, trebuie să recunoaștem că la ora actuală dânsa „dă ora exactă", în materie de taximetrie, în municipiul Arad. Și am aflat și de ce. Ca să poată să practice taximetria, posesorul de mașină trebuie să obțină, de la Primărie, o anexă la Autorizația cu numărul 507, (eliberată tot de această instituție) pe baza căreia funcționează toată suflarea taximetriei din oraș. Pentru asta, omul trebuie să treacă pe la Oficiul Rutier, de unde să obțină licență și atestat de taximetrie. La acest Oficiu însă, legea taximetriei spune că trebuie să prezinți o recomandare de la Camera Taximetriștilor. Or, de unde recomandare, când **Daniel Tomuța** ne-a declarat:

„Firește că nu le voi da recomandare celor care nu fac parte din Cameră. Asta fiindcă nu-i cunosc, nu știu cine sunt, nu le știu mașinile, așa că n-am cum să-i recomand." Și iată că problema se complică. Dacă nu dă Tomuța recomandare, omul nu se poate duce la Oficiul Rutier, recomandarea se dă doar dacă ești membru al Camerei Taximetriștilor, iar ca să fii membru trebuie să dai câte 30.000 de lei pe lună cotizație și dacă ești firmă mai trebuie să te scotocești prin buzunare de încă 500.000 de lei pentru taxa de înscriere. **Bașca bârfele** conform cărora Tomuța acceptă în Cameră doar pe alese, în funcție de cum „cotizează" unul sau altul... **„Mită? Ca să accept pe cineva în Cameră? Exclus!"** s-a apărat liderul Daniel Tomuța, adăugând: **„Interesul meu este să aibă toți taximetriștii o pâine de câștigat (?), dar dacă legea precizează așa ceva, atunci eu nu am ce face. Cine dorește să se înscrie în Cameră o poate face fără probleme."**

Mai trebuie să precizăm aici că inclusiv cei 400 de taximetriști care la ora actuală nu fac parte din Cameră vor fi nevoiți să se înscrie, până la urmă, în monopolul lui Tomuța. Ideea este că autorizația de care au nevoie pentru a practica meseria legal trebuie obținută anual, iar fără Cameră nu se poate una ca asta. Să mai ținem cont și de faptul pe care l-am omis anterior, că omul trebuie să-și depună dosarul la Primărie, pentru obținerea autorizației finale, după ce l-a completat cu licență, atestat ș.a.m.d.., cu **încă o recomandare** de la Camera Taximetriștilor, de parcă ar fi vorba de un for care numai el, singur, poate să decidă „cât e ceasul" în materie.

În final, Daniel Tomuța a încercat să dea dovadă de înțelegere: **„De altfel** - a mai spus - **noi nu obligăm pe nimeni să facă parte din Cameră..."** De parcă n-am fi înțeles, atât noi, cât și cititorii, prin intermediul nostru, că fără ea nu se poate!

Hop și ureristul Chișcan...

Consilierul **Marcel Chișcan** (URR) a fost și dumnealui de acord: **„Într-adevăr, nu este corect să se limiteze numărul de taximetre. Dar legea, din păcate, este puțin deficitară. Sunt foarte multe lucruri care funcționează în lanț în acest domeniu, astfel că... Dar asta este situația, ideal ar fi ca prin nici o legislație să nu se creeze o situație de monopol. Eu aș vrea doar atât: să se combată, printr-o organizare judicioasă, taximetria pirat și să li se ofere clienților un confort optim... Este loc de (mult) mai bine..."**

Și Mureșan vrea controlul prețului...

Consilierul **Adrian Mureșan (PRM)** este de părere că: **„Nici mie nu mi se pare corect să îngrădești astfel o categorie profesională. Dar o regulă trebuie să se aplice. Este clar, nu poți să îngrădești numărul de privați, dar ei să respecte, totuși, niște norme, atât de preț, cât și de confort."**

Țărănistul Marian bate câmpii

Consilierul **Ovidiu Marian (PNȚCD)**, la rândul său, nu împărtășește părerea generală: **„Eu zic că tot ce s-a petrecut a fost cât se poate de democratic. În fond, toată lumea a fost consultată înainte de a se trece la restricționarea numărului de taximetre din oraș. Or, tocmai ei, taximetriștii, n-au avut nimic de spus. Atunci... tu ce să mai spui?! S-a făcut o consultare publică, problema s-a analizat... În ce mă privește, am să aștept contrapropuneri tot de la ei, de la taximetriști și în funcție de cât vor fi de pertinente, am să le sprijin."**

Până și Popescu...

Consilierul liberal **Gavril Popescu**: **„Eu am fost la mai multe întâlniri cu taximetriștii. Propunerea de limitare a numărului taximetrelor a venit din par-tea dumnealor, ca să se termine odată cu pirateria. Prin urmare, sunt de acord cu poziția Camerei taximetriștilor. Practic, a Uniunii patronale a acestei bresle, care trebuie să-și desfășoare activitatea în colaborare cu Primăria Arad, pe baza Legii taximetriei.**

Revenind acum la cifra de 1200 de taximetre, aceasta poate fi modificată oricând, dacă necesitățile comunității impun acest lucru."

Cam așa stau lucrurile. Și cale de întoarcere nu prea există, din moment ce Camera Taximetriștilor este protejată de o lege care-i dă frâiele în mână, iar consilierii votează, la rândul lor, cam tot înspre profitul acestui for. Ideal ar fi fost, nu-i așa?, ca tocmai consilierii să se sesizeze în fața unei restricționări de genul acesta a unei activități. Dar n-au făcut-o. Ba, dimpotrivă, au votat „pentru". Poate mâine vor vota doar **pentru** existența a 20 de ateliere de reparat biciclete, vreo 15 ateliere de vulcanizat roți și circa 15 unități de umflat baloane cu heliu. Cine știe?!

Foto: Viorel Musca

Băsescu și pasărea de pe gard

Acc ente

Anul a început destul de liniștit, ba chiar cu o stare de apatie generală. Peste o asemenea stare, vestea că Traian Băsescu n-ar mai vrea la Primăria Capitalei este aidoma unui vânt puternic stârnit din senin. Cum așa, ce s-a întâmplat, de ce s-a schimbat Băsescu? - te întrebi și întrebările te reîntorc în viața noastră politică de toate zilele. Prima reacție este să-ți reamintești că Băsescu are în el - constituțional, genetic - un stoc considerabil de semințe de scandal. Care „semințe" încolțesc repede și neașteptat inclusiv pe câmpul alianțelor. Să nu uităm că Băsescu a fost cel care a creat prima criză în guvernarea Coaliției și el - i-a forțat - printr-un șantaj politic purtat la lumina zilei - pe țărăniști să-l debarce pe primul-ministru de atunci, Victor Ciorbea. Probabil, funcția de căpitan de vas a hrănit și a vigorat aceste semințe, adăugându-i lui Băsescu o doză considerabilă de impulsivitate și una de voluntarism agresiv. Chiar și într-o alianță, Băsescu nu suportă postura de egal (de secund nici nu poate fi vorba!). El are tendința de a țâșni în față, de a fi cu un pas înainte, asemenea țiganului care merge întotdeauna în fața nevestei. Oricât ar spune el că acceptă să meargă umăr la umăr cu Stolojan, nu se poate ține de cuvânt. O ia de fiecare dată înainte, ba cu o declarație, ba cu o decizie.

Acesta fiindu-i profilul psihologic, nu trebuie să ne surprindă o eventuală decizie a lui Băsescu de a refuza să candideze la Primăria Capitalei. În eventualitatea în care Alianța PNL-PD ar câștiga alegerile, subordonații săi din PD ar ajunge ba miniștri, ba cu funcții prin Parlament, iar el să rămână cel tras de mânecă la tot pasul!? Nu. Pentru Traian Băsescu (și judecata chiar că nu ar fi strâmbă nici pentru altul care ar fi în locul lui) așa ceva este de neconceput. El vrea șef. El își dorește să fie premier, să-i sufle fotoliul dușmanului său de moarte, Adrian Năstase. Președintele României? Asta nu-i funcție pentru un om ca Băsescu, pentru comandantul de vas Băsescu, obișnuit să dea ordine și să nu asculte de nimeni.

Refuzul lui Băsescu de a candida la Primăria Capitalei îi derutează dar îi și enervează pe liberali. Bănuiesc că nu există liberal care să și-l dorească premier pe Băsescu. Asta le-ar mai lipsi, să fie la mâna marinarului, pe post de mus. Iar peste toate, soluția cu Băsescu încercând să rămână la primărie părea atât de firească încât Alianța nici măcar n-are un candidat de rezervă. Tensiunea din sânul PNL este așadar firească, iar Băsescu își consolidează condiția de ghimpe pe care orice liberal este tentat să-l rupă, să scape de el.

Întreaga poveste se învârtește în jurul unei întrebări al cărei răspuns trebuie ghicit: va renunța Băsescu la ambițiile sale politice, la șefia guvernului, adică se va sacrifica el în favoarea Alianței încât să recandideze pentru primărie? Profilul său psihologic ne face să credem că nu, dar trebuie să lăsăm loc și pentru o mutare ... contra naturii.

Sigur, trebuie spus că întregul raționament al lui Băsescu și, pe urmele sale, al analiștilor politici pleacă, dacă nu de la un sofism, atunci măcar de la un adevăr neverificabil - anume, că Alianța PNL-PD ar câștiga alegerile generale și ar forma guvernul. Ceea ce se poate întâmpla, dar sunt condiții cel puțin la fel de serioase să nu se întâmple. Și atunci...

Acc ente

Tristan Mihuța

Surpriză pentru militarii arădeni de la Grozavec

Descinderea colonelului Cătănici în Kosovo

În perioada sărbătorilor de iarnă, comandantul U.M. 1249 Cetate Arad, **col. Avram Cătănici**, s-a deplasat în Kosovo, la Campusul Grozavec, acolo unde 35 de militari arădeni desfășoară o misiune de menținere a păcii. Delegația română a fost condusă de către comandantul Comandamentului Forțelor Terestre din cadrul Armatei Române, **generalul de brigadă Ștefan Oprea**. Din cadrul delegației a mai făcut parte

Foto: Viorel Musca

și preotul militar **Adrian David** (care a oficiat mai multe slujbe religioase pentru militarii români) dar și Ansamblul Doina, al Corpului 4 de Armată Cluj (care a le-a oferit militarilor un spectacol artistic). Potrivit purtătorului de cuvânt al U.M. 1249 Arad, **mr. Marcel Miculac**, militarii arădeni nu au probleme de sănătate și au un moral foarte bun. Ei lucrează în cadrul Batalionului italian de menținere a păcii iar munca lor este apreciată.

Unitatea Militară arădeană menționată mai sus are trimiși și în Afganistan patru militari și doi subofițeri. Ei urmează să se repatrieze însă în săptămânile următoare. Tot în scurt timp, este foarte posibil să fie solicitați alți militari arădeni să plece într-o nouă misiune în Afganistan. Fapt care nu face altceva decât să certifice aprecierile de care se bucură militrarii arădeni atât la nivel național cât și internațional.

Olimpiu Bulzan

Retrospectiva partidelor politice arădene

PNL : sub „biciul" lui Stolojan

În timpul ultimei vizite la Arad, Theodor Stolojan afirma că PNL Arad ar ocupa locul doi într-o ierarhie a organizațiilor județene ale acestui partid. Dincolo de gentilețea practicată de către liderii de partide care se deplasează în județe, se poate spune că anul 2003 a fost un an al creșterii pentru PNL Arad. Evident, hotărâtor a fost parcursul de regularitate la nivel național, din momentul în care „mașinăria" lui Stolojan și a echipei sale a început să funcționeze, însă trebuie luat în considerare și faptul că liberalii arădeni au reușit să se integreze în această „mașinărie", să rupă cercul vicios al acelui „dolce far niente" care devenise o regulă. Spre exemplu, abia în 2003 s-a reușit definitivarea, în cele mai mici amănunte, a rețelei electorale, atât la nivel de municipiu, cât și la nivel de județ. Sub „biciul" lui Stolojan, termenele au fost respectate cu sfințenie, echipa verificând „la sânge" rapoartele.Vremea în care președinții de organizații județene prezentau rapoarte „din burtă", crezute pe cuvânt, a trecut de mult.

● Carte de vizită

La începutul anului 2003, PNL avea în județ 59 de organizații. Până la sfârșitul anului, numărul a crescut la 75.

În ceea ce privește numărul total de membri, acesta va putea fi cunoscut cu exactitate abia după ce vor fi completate toate adeziunile de tip nou, emise în ultima perioadă a anului. Până acum, au fost completate și centralizate 3260. Termenul pentru completarea bazei de date este 15 februarie. Conform vechilor adeziuni numărul membrilor este de peste 5000.

Numărul primarilor liberali a crescut de la opt la 12, situația fiind identică în cazul viceprimarilor

● Ofensivă în teritoriu

Creșterea substanțială în județ, atât în ceea ce privește numărul de membri, cât și în privința primarilor și viceprimarilor, se explică prin activitatea în teritoriu. Responsabilii de zone s-au deplasat permanent în județ, iar deputatul Titus Gheorghiof, președintele organizației, a petrecut foarte puține week- end-uri în Arad. Că a fost o activitate intensă, dovedește și faptul că din totalul de 334 de secții de votare din județ au fost acoperite până acum 306, în cursul acestei luni urmând

să fie desemnați și ceilalți responsabili .

● Evenimente politice

- Fuziunea prin absorbție cu PNL-Câmpeanu, care la alegerile din 2000 a „furat" liberalilor arădeni voturile necesare pentru câștigarea unui post de senator.

_ Absorbirea PPC Arad, în ciuda faptului că la nivel central acest partid a fuzionat cu Acțiunea Populară. Eugen Vancu a sporit numărul consilierilor municipali membri ai PNL.

- Semnarea protocolului de colaborare cu PD Arad, înainte de înființarea Alianței Dreptate și Adevăr, fapt care a dus la realizarea fără probleme a alianței la nivel local.

- Constituirea organizației de femei, care până în 2003 nu exista.

- Lansarea candidaturii la Primăria Aradului, în persoana vicepreședintelui Gavril Popescu. A fost un eveniment important și prin prisma faptului că a fost un semnal clar că în cazul județului Arad nu se pune problema unor presiuni de la centru în privința lansării unui candidat unic al alianței.Ca dovadă, lansarea oficială a făcut-o Stolojan.

● Promovarea imaginii - stilul agresiv

Pentru promovarea imaginii pe plan local, liberalii au practicat un stil agresiv, atacând, în special la conferințele de presă, administrația locală.Dincolo de popularitate, acest stil le-a adus și câteva procese, fiind acționați în instanță de către primarul Dorel Popa. Pe de altă parte, aceste procese ar putea aduce un plus de popularitate.

Nu putem omite perindarea la Arad a liderilor centrali , o dovadă a faptului că Gheorghiof, care a fost în relații foarte bune cu Valeriu Stoica, se bucură de sprijinul actualilor șefi. Meritoriu este faptul că de cele mai multe ori au venit la Arad pentru a participa la manifestări nu doar pur electorale, ci și dezbateri de interes public, organizate de către PNL Arad, atât la nivelul „seniorilor", cât și la nivelul organizației de tineret.

Simion Todoca

PNL, PD și PUR negociază o viitoare guvernare

Cotidianul „Evenimentul Zilei" publica, ieri, informația că PUR, partidul condus de Dan Voiculescu, patronul Antenei 1, va intra, cel mai probabil, în Alianța PNL-PD după alegerile locale din iunie. Cotidianul amintit cita niște surse liberale, care susțin că încheierea unei înțelegeri cu Partidul Umanist a fost analizată de cei trei lideri de partide, Traian Băsescu, Teodor Stolojan și Dan Voiculescu, în urmă cu o lună. Aceleași surse precizează că Voiculescu dorește să aștepte momentul alegerilor locale pentru a ști cu siguranță dacă partidul său are șanse să intre pe propriile forțe în Parlament.

Nicu Cojocaru

În 2000, PUR a intrat în Parlament tot datorită unei alianțe cu PSD-ul. PUR a rupt în toamna anului trecut înțelegerea cu PSD, încercând să se reorienteze către partidele din opoziție.

Trocul pe care-l va face PUR cu alianța PNL-PD va fi probabil legat de publicitatea la trustul media deținut de Dan Voiculescu (mai ales, postul de televiziune Antena 1) contra locuri în legislatura 2004-2008.

Deputatul umanist arădean Nicu Cojocaru nu a dorit să comenteze deocamdată această informație. Pentru „Adevărul" acesta a spus: **„Ceea ce știu eu e că, în acest moment, partidul are luată o hotărâre care stipulează că vom merge singuri și la alegerile locale și la cele generale. Totul depinde, cred eu, de rezultatul pe care-l vom avea la cele locale. Iar ulterior, funcție de acestea, partidul va hotărî. Eu mă voi supune oricărei decizii majoritare. Trebuie totuși să precizez că președintele Dan Voiculescu se înțelege bine și cu Traian Băsescu și cu Teodor Stolojan, dar și cu președintele Ion Iliescu".**

Gheorghe Falcă

În schimb, Gheorghe Falcă, vicepreședintele Partidului Democrat Arad a confirmat întâlnirea celor trei, declarându-ne: **„Știu că la București liderii Alianței Dreptate și Adevăr, Teodor Stolojan și Traian Băsescu au purtat discuții cu președintele PUR, Dan Voiculescu. Se pare că au convenit ca** după alegerile locale **PUR să se** alăture alianței, ori sub forma unei fuziuni cu **unul dintre cele două partide ori după alegerile generale să participe la guvernare, dacă intră în Parlament cu liste proprii".**

Gavril Popescu

La rândul său, Gavril Popescu, vicepreședinte PNL Arad, a declarat pentru ziarul nostru următoarele: **„În opinia mea, cel mai bine ar fi ca PNL, PD și PUR să facă un singur partid. În privința a ceea ce s-a discutat la București, nu sunt în măsură să vă dau răspunsuri concrete din moment ce au fost discuții și nu hotărâri luate de către lideri. Am încrederea că Stolojan și Băsescu vor găsi cea mai bună soluție pentru detronarea PSD-ului de la guvernare".**

Alin Olteanu
Simion Todoca

UDMR Arad își stabilește strategia electorală

Prezidiul Județean al UDMR Arad se va întruni, în cursul zilei de astăzi, pentru a stabili strategia și activitatea premergătoare campaniei electorale. De asemenea, liderii UDMR vor stabili, după modelul centrului, criteriile de selecție a candidaților la funcția de primar.

Conform celor declarate de către Kiraly Andras, președinte al UDMR Arad, uniunea arădeană va avea candidați propii în localitățile unde populația de etnie maghiară întrunește un număr de peste 20%. În acest sens, la sfârșitul acestei săptămâni va avea loc o întâlnire cu toți președinții de filiale udemeriste din județul Arad.

Privitor la desemnarea unui candidat la Primăria Arad, Kiraly Andras ne-a spus că acest lucru va fi stabilit în funcție de Legea electorală. **„Vom vedea dacă alegerile locale se vor desfășura într-un singur tur de scrutin sau nu. Decizia finală o va avea Consiliul Reprezentanților Județeni, care se va desfășura cel mai probabil la sfârșitul acestei luni".**

D. Albu

Sondajele - instrumente de lucru pentru PD

La prima conferință de presă din acest an a PD Arad, vicepreședintele Gheorghe Falcă a supus analizei o serie de elemente ale sondajului la nivelul județului Arad comandat de către Alianța Dreptate și Adevăr. Falcă a încercat să demonstreze că sondajele sunt adevărate „instrumente de lucru" pentru cei care le comandă, indicând direcțiile în care trebuie acționat cu preponderență. Comparând cifrele rezultate în urma răspunsurilor la toate tipurile de întrebări, Falcă a ajuns la concluzia că Alianța Dreptate și Adevăr are toate șansele să câștige alegerile locale, dacă va reuși să meargă în continuare cu același raport între notorietate și intenția de vot. Conform sondajului, doar 70,9% dintre cei chestionați au auzit de alianță, dar intenția de vot este peste cea realizată de către PSD, care este cunoscut în proporție de 97 %. Problema creșterii notorietății alianței se pune în special în mediul rural. Ca atare activitatea în județ va trebui intensificată.

● În altă ordine de idei, Adrian Nițu a criticat vehement intenția Guvernului de a promova proiectul de lege prin care vor fi anulate facilitățile investitorilor în Zonele Libere și Zonele Defavorizate, sub pretextul că este o condiție impusă de FMI. Într-adevăr, spune Nițu, este vorba despre capitolul „concurență", care trebuie încheiat, însă, dacă negociatorii și-ar fi făcut meseria, s-ar fi putut obține o amânare substanțială pentru aplicare. Polonia, spre exemplu, a obținut un termen de 17 ani!. Ceea ce este mai grav, legea va duce la dezavantajarea celor care au Investit în Zonele Libere față de cei care au investit în parcurile industriale.

Simion Todoca

PSD se pregătește pentru campaniile electorale

Obiectivul fundamental al Partidului Social Democrat (PSD) în anul 2004 vizează câștigarea alegerilor locale, parlamentare și prezidențiale, a declarat marți, într-o conferință de presă, președintele executiv al PSD, Octav Cozmâncă.

El a spus că pentru câștigarea alegerilor este nevoie de o "schimbare radicală a viziunii abordării problemelor de partid" și de o atitudine "angajantă, responsabilă și militantă" din partea membrilor.

Delegația Permanentă a PSD reunită luni a apreciat că este nevoie de o schimbare radicală de comportament și atitudine în activitatea fiecărui membru. "Suntem ferm hotărâți să nu mai acceptăm explicații și justificări din partea nimănui", a subliniat președintele executiv, avertizând că partidul se va despărți de cei care doar "mimează" că au activitate și au făcut "impresie artistică".

În pregătirea alegerilor un accent deosebit va fi pus pe respectarea criteriilor de performanță stabilite pentru fiecare organizație în parte, urmând a fi evaluate scorul obținut de filiale în raport de precedentele alegeri și numărul efectiv de voturi obținut de fiecare candidat.

În cursul săptămânii viitoare va fi aprobat staff-ul de campanie la nivel central, urmând să fie stabiliți directorii de campanie și directorii de pregătire a programelor, purtătorii de cuvânt și mandatarii financiari atât la nivel central, cât și al fiecărei organizații. Cozmâncă a precizat că în alegerea mandatarilor financiari se va urmări evitarea unor situații care au apărut în unele județe la alegeri parțiale, când aceștia nu și-au îndeplinit atribuțiile. El a mai spus că se dorește un singur staff de campanie pentru alegeri.

La elaborarea listelor electorale se vor respecta prevederile statutului, potrivit cărora două treimi din candidați vor fi propuși de organizațiile județene și o treime de Delegația Permanentă.

Traian Băsescu aruncă momeala...

Mușcă „peștele"?

(Urmare din pagina 1)

Datorită acestui lucru Băsescu a pierdut pariul și cu electoratul și cu partidul pe care acum doi ani se angajase să-l aducă la 20-22 de procente, el nereușind însă să treacă PD-ul dincolo de pragul lui 11%, ultimul sondaj de opinie - comandat și plătit chiar de către PD împreună cu PNL, fiind unul dezastruos pentru Traian Băsescu care s-a situat în topul încrederii populației sub cel al partidului pe care îl conduce.

Deci, una peste alta, este limpede pentru oricine că Traian Băsescu nu mai reprezintă o carte câștigătoare în politică, situație pe care în mod cert a intuit-o perfect și Traian Băsescu care pentru a evita un previzibil eșec în bătălia pentru Primăria Bucureștiului - care ar fi însemnând sfârșitul carierei sale politice! - a făcut acest anunț „diplomatic". Respectiv, că **„s-ar putea să nu mai candideze pentru Primărie"**, rezervându-se pentru funcția de prim-ministru - dacă Alianța va câștiga alegerile generale - funcție, care, nu-i așa?, este mult mai importantă pentru „țară"!

Probabil că înainte de a ieși la rampă cu această manevră Traian Băsescu și-a făcut o serie de calcule, care s-au arătat a nu fi prea favorabile lui, anunțul său făcut cu jumătate de glas **fiind în același timp și unul de testare a reacției partenerului de coaliție, PNL**. Adică, ce o să zică „fratele mai mare" dacă nu fac așa cum se aștepta toată lumea să fac, **și mai mult, îi iau acestuia de sub nas pâinea și cuțitul?** Pentru că acesta reprezintă așa-zisa sa posibilă „rezervare" pentru funcția de prim-ministru: **o încercare de a pune mâna pe adevărata Putere în România!** Respectiv, pe cea de șef al Guvernului! Pentru că - o știe toată lumea - funcția de președinte al României este mai mult decorativă decât cea de-adevăratelea, **cel care taie și spânzură, cum se spune, cel care decide ce și cum se face în țară, care impune o lege, care schimbă toți șefii, de la cei mai mici până la cei mari mari, care are pâinea și cuțitul în mână este primul ministru!**

Va accepta oare Theodor Stolojan o asemenea postură, de vioara a doua și mai ales **vor accepta liberalii să dea drept cadou cea mai importantă funcție în stat** unui partener aflat în vizibilă pierdere de popularitate și care este mult în urma PNL-ului în toate sondajele de opinie? Greu de crezut, deși deocamdată nici Theodor Stolojan și nici altcineva din conducerea PNL-ului nu au avut vreo reacție față de „bomba" lansată de către Traian Băsescu. **Să fie Theodor Stolojan și liberalii atât de ahtiați după Putere încât să accepte un asemenea târg, evident, dezavantajos pentru ei?** Tot ce se poate, în politică, - și mai ales în politica românească! - s-au văzut multe, așa că pentru ce ne-am mai mira?!

Satul și bugetul electoral

Am intrat într-un an electoral. Un an în care primarii comunelor arădene vor începe să se laude cu „mărețele realizări" obținute pe parcursul mandatului care tocmai se încheie. Un an în care cei care doresc să ajungă primari vin în fața cetățenilor cu tot felul de proiecte mai mult sau mai puțin realizabile, un an în care sărmanul țăran va ajunge să fie salutat de către „ștabi" cu pălăria ridicată...

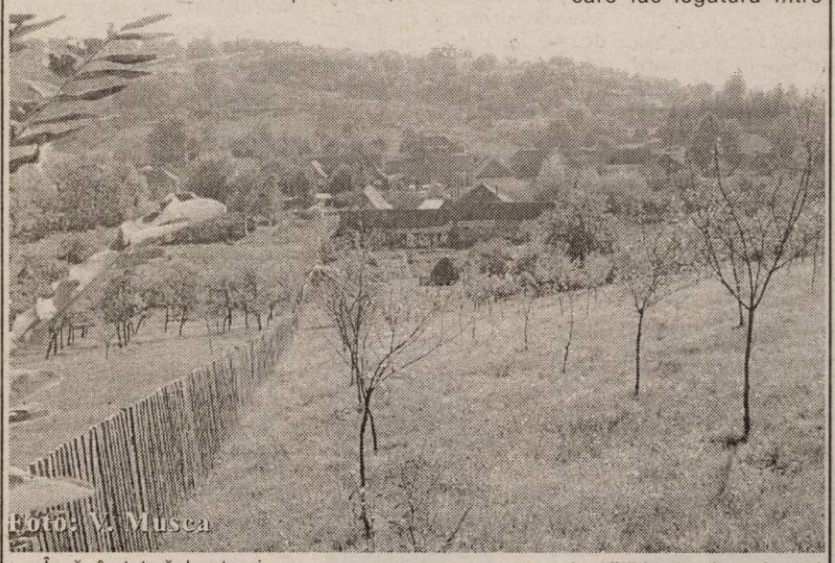

Însă, în tot răul este și un bine. Bugetul județului este mult mai mare decât cel de anul trecut, așa că vor exista și câțiva bănuți pentru nevoile celor mulți. Precis că se vor săpa câteva șanțuri prin centrul cătunelor, se vor repara și câteva podețe prăbușite și, evident, prin luna martie se va vopsi gărduțul din fața școlii, unde îndeobște se organizează secția de votare.

Vor mai rămâne ceva fonduri pentru cârpirea trotuarelor sau pentru îngrășarea pășunilor comunale, după care vin alegerile.

Exact acesta este pericolul care îi pândește pe săteni: din considerente electorale, primarii și consilierii actuali vor avea tendința să cheluie banii pe lucruri de fațadă - vizibile, dar inutile - și să secătuiască bugetele comunale până la alegerile din primăvara acestui an. Dacă le reușește figura, atunci vor mai zăbovi ca primari vreme de încă patru ani, iar dacă nu - atunci Dumnezeu cu mila. Cei care-i vor înlocui se vor descurca ei cumva...

Cu rare excepții, de-a lungul și de-a latul județului există mai multe categorii de localități. Comunele, unde s-a mai făcut câte ceva, satele „de rând", care sunt la mare distanță de reședința comunală în ceea ce privește investițiile și, ultimele, săracele, cătunele care se ruinează de la an la an.

La Fiscut s-a răsturnat căruța cu mortul în drum spre cimitir, așa de „nivelat" era drumul locului. La Șicula, podul peste Criș este mărginit de două porțiuni de drum de câte cincizeci de metri, neasfaltate nici până în ziua de astăzi. Nu știm cine se face vinovat de acest lucru, dar în patru ani de zile și cel mai nenorocit om din comună, cu o roabă și o lopată, asfalta cum putea drumul de la capetele podului și din buza Șiculei.

Tot prin județ, drumurile care fac legătura între localități sunt de-a dreptul impracticabile. Ca să le dea o față cât de cât, edilii au început să le cârpească cu plombe. A rezultat o cârpeală pentru care s-au cheltuit o grămadă de bani, dar care n-a rezolvat nici pe departe problema.

Foarte rare sunt cazurile când întâlnești o investiție făcută cu temei, pe termen lung, care să vină în întâmpinarea sătenilor. Însă, așa se întâmplă peste tot: înainte de alegeri se aruncă cu bani electorali...

Doru Sinaci

Un „record" care nu ne onorează:

Am ajuns flămânzii Europei

Deși pare incredibil, România este codașa Europei în ceea ce privește consumul de carne de porc pe cap de locuitor: 16 kilograme pe an. Bulgarii consumă 19 kg, francezii 37 kg, italienii 38 kg, ungurii 46 kg, nemții 52 kg, danezii 65 kg, iar spaniolii bat recordul cu 66 kg de carne de porc.

Statistica de mai sus a fost întocmită la finele anului trecut de către prestigioasa firmă „The Gallup Organisation" și evidențiază consumul de carne de porc atât pentru mediul rural, cât și pentru mediul urban. Astfel, un țăran român consumă aproape 20 kg de carne de porc pe an, iar un orășean doar 13 kg.

Cu toate că, din nefericire, ne-am cam obișnuit să stăm în coada Europei din mai multe puncte de vedere, statistica privind consumul de carne de porc ne-a pus pe gânduri, deoarece acest aliment este considerat ca fiind hrana tradițională a românilor. Majoritatea occidentalilor consumă preferențial carne de vită, de pui sau de pește, carnea de porc fiind lăsată la urmă. La noi, carnea de porc este preferată, carnea de vită sau cea de pește fiind consumată mai mult la sărbători.

Pentru o clipă, am fost tentați să credem că statistica Gallup n-a ținut cont și de tăierile masive de porci care se practică în gospodăriile țărănești și care nu se contabilizează în scriptele oficiale, însă ne-am înșelat. Institutul Gallup a întocmit statistica de mai sus prin sondaj de opinie, făcut în cel mai profesionist stil cu putință.

Nu în ultimul rând, am consultat și cifrele Institutului Național de Statistică, cifre care glăsuiesc fără nici o formă de echivoc: în1999 România avea 12 milioane de porcine, în 1997 mai rămăseseră doar 8,2 milioane, iar în 2000 viețuiau doar 5,8 milioane de porci. În 2001 numărul acestora a scăzut la 4,7 milioane, iar în 2002-2003 s-a constatat o oarecare creștere.

Față de cele arătate mai sus, concluzia care se impune este cât se poate de tragică: mâncăm mai puțină carne de porc, deoarece trăim cât se poate de prost. Cu un salariu mediu pe economie, un românaș de rând nu-și poate permite decât un kilogram de carne pe lună, iar pensia de agricultor care se alocă astăzi milioanelor de țărani face toată exact... 5,7 kg carne de porc.

Oricât s-ar strădui politicienii să „coloreze" situația de mai sus, statistica Gallup este mai mult decât evidentă: în 1990 consumam peste 50 kg carne de porc pe cap de locuitor într-un an, iar în 2003, după patrusprezece ani de „tranziție" mai consumăm doar 16...

D. Sinaci

Credințe populare:

Vâscul cu noroc

Agățarea unei coronițe de vâsc deasupra ușii de la tindă acum, de sărbătorile de iarnă, aduce noroc peste tot anul care urmează. Este un obicei străvechi, moștenit din Antichitate și pomenit în operele lui Cezar, Pliniu cel Bătrân sau Vergiliu. În poemul Eneida, de exemplu, eroul troian obține o creangă de vâsc cu care coboară în Infern pentru a se putea întâlni cu umbra tatălui său. Vâscul semnifică viața mai puternică decât moartea sau lumina care învinge puterea întunericului (bobița, care este de fapt fructul vâscului, se mai numește și „mărgăritar" în unele zone ale țării).

În realitate, vâscul este o plantă semiparazitară, cu tulpină ramificată și frunze pieloase. Ea nu crește din pământ, ci se dezvoltă pe ramurile arborilor, iar anticii considerau vâscul un dar al cerului, al zeilor, nu un dar al pământului, ca celelalte plante care cresc din sol.

Credința în puterea benefică a acestei plante s-a păstrat până în zilele noastre în majoritatea țărilor europene, inclusiv în țara noastră.

Sinaci D.

Cele zece porunci... ale Pădurii

1. Eu sunt zăgazul apelor și ocrotitorea roadei câmpului, cunoaște-mă și păzește legea mea!
2. Nu lua numele Pădurii în deșert!
3. Adu-ți aminte să sfințești Sărbătoarea Pădurii!
4. Cinstește Pădurea ca să trăiești mult și bine pe pământ!
5. Să nu ucizi Pădurea!
6. Să nu fii lacom față de Pădure!
7. Să nu furi Pădurea!
8. Să nu mărturisești strâmb împotriva Pădurii!
9. Să nu pofești Pădurea aproapelui tău!
10. Nu urî pe paznicii Pădurilor, ci ajută-i în îndeplinirea slujbei lor nobile și grele!

Extras din „Glossa pădurii" - 1939

Leacuri din popor

Marea majoritate a medicilor din România și din lumea largă este de acord cu faptul că multe „leacuri bătrânești" - cum sunt cunoscute tratamentele naturiste în popor - sunt cât se poate de eficiente în tratarea unor maladii. Din nefericire, multe astfel de tratamente bătrânești, rodate și verificate timp de milenii, sunt pe cale de a fi uitate. Motiv suficient, pentru noi, să le punem iarăși la dispoziția cititorilor.

Busuiocul vindecă înțepăturile de viespe

Dacă pe locul înțepăturii se pun frunze proaspete de busuioc strivite în palmă, umflătura trece cât se poate de repede.

Menta ajută digestia

Frunzele de mentă se fierb timp de un minut. Înainte de a bea fiertura de frunze proaspete (nu este vorba despre tradiționalul ceai) se poate adăuga și o coajă de lămâie verde. Succesul este garantat...

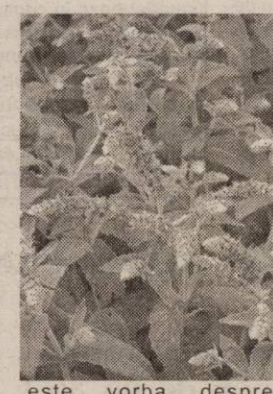

Usturoiul combate bătăturile...

Seara, pe bătătură se aplică o cataplasmă dintr-un cățel de usturoi pisat.

Usturoiul aduce somnul...

Într-un sfert de litru de lapte se pun doi căței de usturoi tocat, după care amestecul se fierbe. Se bea laptele cu usturoi înainte de culcare și... somn ușor!

Și tot usturoiul întărește sistemul imunitar

Mâncați doi-trei căței cruzi în fiecare dimineață, pe stomacul gol. Se reglează colesterolul, acționează împotriva hipertensiunii și este recomandat și în cazul gastroenteritelor sau tulburărilor intestinale.

Scorțișoara pune sângele în circulație

Presărată pe mâncăruri sau pe desert, scorțișoara nu numai că are un gust excelent, dar stimulează tranzitul intestinal și circulația sanguină.

Ceapa are virtuți multiple

Se fierb 20 g de ceapă în 25 dl de apă timp de zece minute. Se aplică cataplasma cladă peste articulațiile dureroase sau anchilozate.

● Contra astmului și bronșitei se bea ceai de ceapă cald, pe nemâncate, dimineața și altul seara, îndulcit cu miere.

D. S.

Primăria n-are nici o intenție să cumpere Parktronic

♦ În bugetul pe 2004, nu sunt prevăzuți bani pentru o astfel de afacere

La finalul anului trecut, unul dintre subiectele fierbinți era legat de posibila cumpărare de către CLM a sistemului de parcare din municipiu, idee lansată, într-o

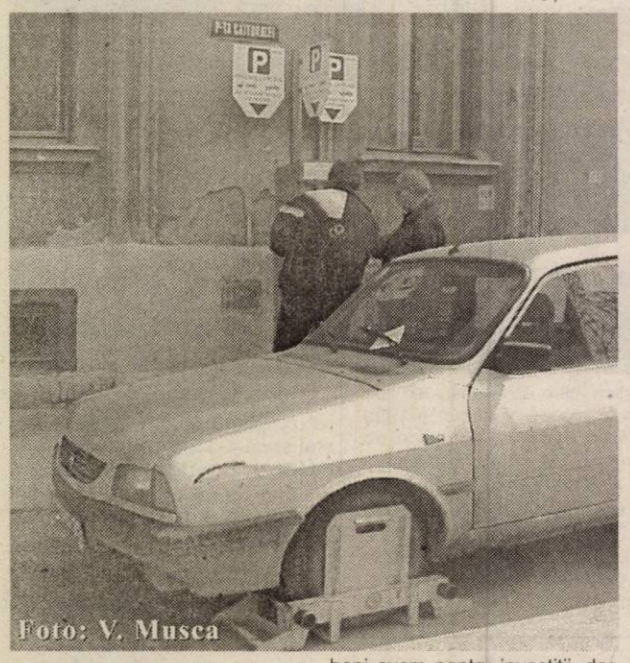

ședință a Consiliului local municipal, de primarul Dorel Popa. Cu timpul, însă, inițiativa s-a stins, încet, încet, Primăria dovedind că nu are nici cea mai mică intenție de a pune în practică această idee. Lucru întărit de întâlnirea organizată, la finalul anului trecut, de Primăria Aradului, cu privire la îmbunătățirea actualului sistem de parcare, ceea ce demonstrează că se merge în continuare pe mâna Parktronic.

O altă dovadă a faptului că propunerea primarului a fost doar o capcană este și realizarea bugetului pe 2004, în care, în mod normal, ar fi trebuit să apară o sumă pentru achiziționarea sistemului de parcare sau măcar o sumă pentru evaluarea Parktronic. Cum acești bani lipsesc, e greu de crezut că Parktronic va ajunge, în viitorul apropiat, în curtea CLM.

Primarul Dorel Popa nu mai pare interesat de acest subiect, aruncând mingea în terenul consilierilor. „Într-adevăr, în buget n-am prevăzut bani pentru acest lucru. Eu știu ce bani avem pentru investiții, dar dacă vor, consilierii pot să ia de unde știu ei și să pună pentru cumpărarea Parktronic. Noi am semnat un contract, dar consilierii pot să treacă peste", declară Popa. Primarul spune că ideea lansată în CLM, „nu eu, ci consilierii trebuie să o ducă până la capăt, să prevadă sume în buget". Dorel Popa susține că până la sfârșitul lunii ianuarie, consilierii au timp, în comisii, să facă propuneri pentru rectificarea bugetului, iar dacă se va vota în Consiliul local preluarea Parktronic, „noi ne vom supune hotărârilor CLM".

Totuși, e greu de crezut că, în cazul unei propuneri, proiectul va și trece, mai ales că pentru cumpărarea actualului sistem de parcare s-au vehiculat sume de ordinul a zeci de miliarde de lei, bani pe care Aradul, deocamdată, nu prea își permite să-i cheltuie pentru Parktronic.

Cosmin Mihuța

Noul Cod Fiscal

Ce, cum și cât plătim de acum înainte

(Urmare din pagina 1)

Specialiștii în domeniul fiscal spun că era nevoie de un Cod Fiscal care să contribuie la îmbunătățirea climatului de afaceri din țara noastră. Se dorește ca aplicarea Codului Fiscal să ducă la relaxare fiscală, la stabilitate legislativă și, nu în ultimul rând, la reducerea birocrației din domeniul fiscal. **„Apariția Codului Fiscal, deși cu destul de multă întârziere, reprezintă un fapt pozitiv pentru mediul de afaceri românesc. Consider că cele mai importante câștiguri sunt aducerea principalelor taxe și impozite într-un singur act normativ și, cel puțin la nivel teoretic, o stabilitate în timp a normelor fiscale. În felul acesta, pe baza Codului Fiscal, companiile își vor putea fundamenta bugetele de venituri și cheltuieli, lucru care până acum nu era posibil din cauza gradului ridicat de modificare a legislației fiscale"**, precizează expertul contabil, Petru Horga.

Facilități pentru companii

La calculul profitului impozabil nu se mai acordă deducere pentru cheltuielile de sponsorizare și mecenat. În schimb „contribuabilul persoană juridică are posibiliattea să scadă din impozitul pe profit datorat aceste sume în limita a 0,3% din cifra de afaceri, dar nu mai mult de 20% din impozitul pe profit datorat. O altă noutate o reprezintă impozitarea cu 10% a câștigurilor înregistrate de persoanele juridice din vânzarea - cesionarea proprietăților imobiliare", adaugă Horga.

Deduceri multiple pentru persoanele fizice

Conform Codului Fiscal, persoanele fizice beneficiază de deduceri care pot ajunge și la câteva zeci de milioane de lei anual. Pe lângă deducerile acordate și până acum, care se păstrează în continuare - la un alt cuantum însă, Codul Fiscal oferă persoanelor fizice și alte deduceri, introduse în premieră. Începând cu luna ianuarie 2004, deducerea personală de bază, de care beneficiază lunar fiecare contribuabil, este de 2 milioane de lei (în creștere de la 1,8 milioane). Se păstrează deducerile personale suplimentare, acordate pentru membrii de familie aflați în întreținere (0,5Xdeducerea personală de bază pentru soț/soție, copii; 1Xdeducerea de bază pentru invalizii de gradul I și persoanele cu handicap grav; 0,5Xdeducerea de bază pentru invalizii de gradul II și persoanele cu handicap accentuat).

Persoanelor fizice li se mai pot acorda și alte deduceri. Persoanele care efectuează **lucrările pentru creșterea gradului de confort termic al locuinței (termopane, izolație)** beneficiază de o reducere în limita a 15 milioane de lei pe an. Cei care doresc să contribuie la **un fond privat de pensii, ca de altfel și pentru unul de sănătate (cu excepția celor încheiate în scopuri estetice)** vor beneficia de o deducere acordată de Finanțe de maximum 200 de euro. **Cu același echivalent în lei (200 de euro) se poate reduce impozitul datorat statului în anul 2004 pentru cei care își asigură locuința, în limita echivalentului de 200 de euro pe an. „Cred că în acest mod populația va fi încurajată să opteze și pentru fondurile private de pensii și de sănătate", este de părere expertul contabil Horga.**

Pentru a beneficia de aceste deductibilități, contribuabilii trebuie să prezinte Finanțelor documentele justificative (chitanțe, facturi).

Venituri și cheltuieli neimpozabile

Veniturile obținute de creatorii de software, sportivi, antrenori și alți specialiști nu se impozitează. De asemenea, nu sunt impozabile ajutoarele de la stat, tichetele de masă și alte bonuri de valoare, bunurile obținute din sponsorizări, primite cu titlu de moștenire sau donație,indemnizația de maternitate sau pentru creșterea copilului. Dintre cheltuielile neimpozabile amintim ajutoarele de înmormântare, cadourile primite de angajați cu ocazia paștelui, Crăciunului, zilelor de 8 martie sau 1 iunie (acestea să nu depășească însă 1,2 milioane de lei).

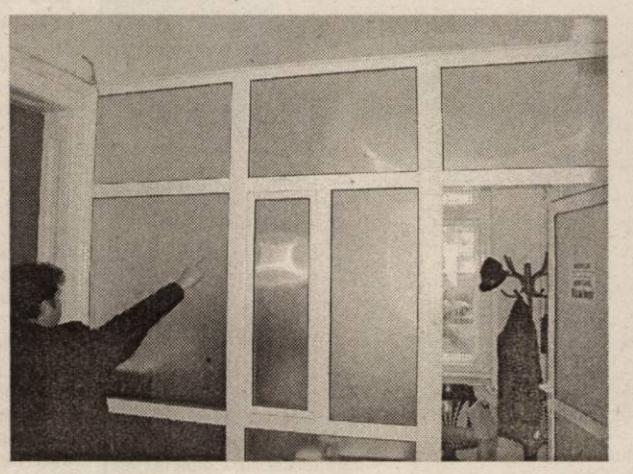

Pensionarii cu peste 8 milioane - plătitori de impozit

Dacă anul trecut se impozitau pensiile de peste 5,7 milioane de lei, din 2004 vor plăti impozit pensionarii ale căror pensii depășesc 8 milioane de lei. Impozitul în aceste situații este reținut la data efectuării plății pensiei.

Cel puțin la nivel declarativ acest act normativ a fost conceput să ... dureze.

Foto: V. Musca

TVA redus la unele produse

Din acest an, taxa pe valoarea adăugată are două cote: cea standard, de 19%, și cea redusă, de 9%, în această ultimă situație intră de exemplu livrarea de manuale școlare, cărți, ziare, livrările de proteze (excepție fac cele dentare) și de produse ortopedice, medicamentele de uz uman și veterinar, cazarea în hoteluri. Există și operațiuni scutite de TVA, printre care spitalizarea.

Impozite și taxe locale

În Codul Fiscal sunt prevăzute și cuantumurile impozitelor și taxelor locale aferente anului 2004 și precizează că nivelul stabilit pentru anul în curs poate fi majorat de către consilii locale sau cele județene cu maximum 20% (excepție fac taxele judiciare de timbru, taxele de timbru și cele extrajudiciare de timbru). Această prevedere se poate aplica doar din ianuarie 2005.

Codul Fiscal introduce impozitul pe terenurile amplasate în extravilan, situație în care - indiferent de rangul localității, categoria de folosință și zona unde este situat terenul - impozitul este de 10.000 de lei pentru un hectar.

***

Este bine că avem un Cod Fiscal care se vrea aliniat la normele europene în materie. Totul este ca să și țină. Să nu ne trezim peste câteva luni cu câteva modificări care ar putea da peste cap multe socoteli.

CERTIFICATELE DE DEPOZIT ALPHA BANK

PANA LA 15 IANUARIE 2004 !

Dobanzi excelente la termen de un an !

18.00% LEI

2.75% USD

3.40% EUR

(c/2003)

VORBESTE CU ALPHA BANK ARAD

Str. HORIA nr.2, 2900 ARAD, (0257) 252.551

ALPHA BANK
www.alphabank.ro

Anul 2004 ne aduce (și) străzi modernizate

Repararea și întreținerea străzilor este una dintre prioritățile Primăriei Arad în acest an. Pentru început s-au alocat nu mai puțin de **40 de miliarde de lei,** din care peste 10 miliarde de lei vor fi folosiți la montarea pavelelor pe bulevard. Pentru argumentarea sumelor solicitate, au fost invocate intemperiile vremii, în acest caz înghețul și dezghețul care, fără îndoială, vor afecta negativ starea străzilor, și așa destul de amărâte, cu toate că astfel de reparații s-au executat an de an.

Astfel, în 2004, având în vedere numărul mare de străzi situate mai ales în cartierele mărginașe, a căror carosabil este de pământ, urmează să se efectueze lucrări de modernizare - pietruiri și așternerea de straturi bituminoase, astfel

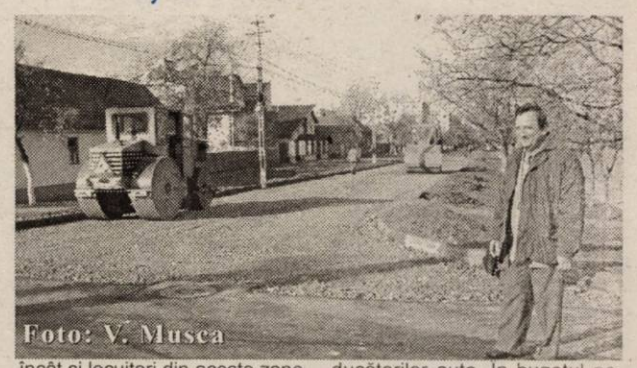

încât și locuitori din aceste zone să beneficieze de condiții cât mai bune, se arată într-un referat întocmit de Administrația Patrimoniului Local.

O altă activitate necesară, pentru care s-au alocat 600 de milioane de lei, este aducerea la nivel a capacelor căminelor de vizitare, spre fericirea conducătorilor auto. În bugetul pe acest an sunt cuprinse și marcajele rutiere, întreținerea și înlocuirea semafoarelor și a indicatoarelor rutiere. În cifre exacte, pentru reparții drumuri sunt prevăzute aproape 20 de miliarde de lei, iar pentru pietruiri încă 3 miliarde de lei.

Sorina Ambruș

Ai buletin de Arad,

Bergenbier® te premiază!

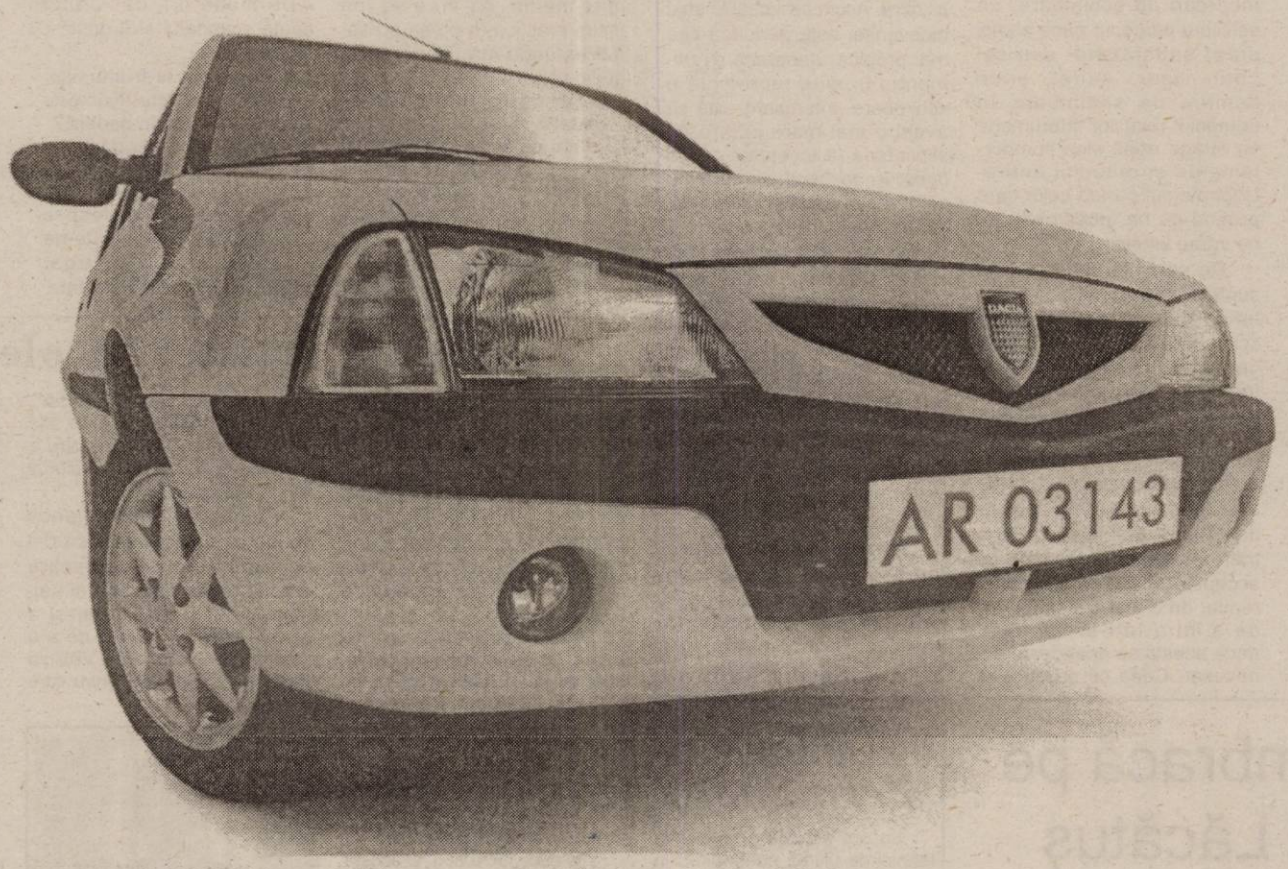

Trimite 4 capace Bergenbier în fiecare lună, în perioada 1 decembrie 2003 – 29 februarie 2004 la O.P.3 - C.P.143 Arad și poți câștiga **o Dacia Solenza.** Pe lângă premiul cel mare, lunar, mai poți câștiga **3 televizoare Panasonic** și **150 de jachete.**

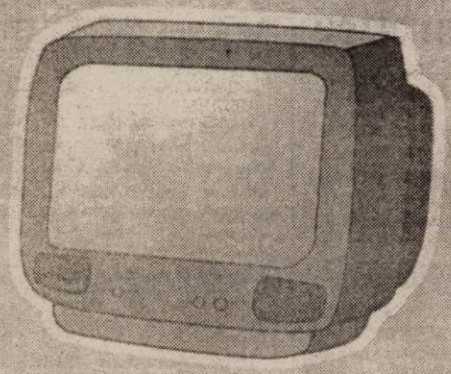

x 9

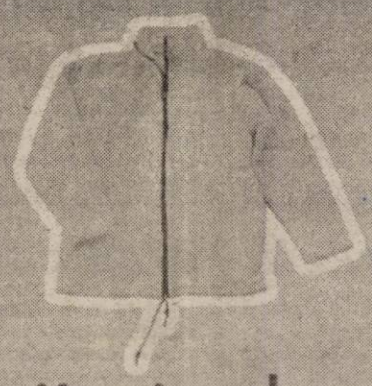

x 450

Bergenbier. Prietenii știu de ce.

Regulamentul oficial al promotiei a fost publicat în presă, pe site-ul **www.bergenbier.ro** si la Infoline: 021.203.61.30. Campania este organizată si desfăsurată pe teritoriul judetului Arad. Perioada promotiei este: 1 decembrie 2003-29 februarie 2004. Data limită pentru revendicarea premiilor este 31 martie 2004. Vârsta minimă de participare este de 18 ani. Valoarea totală a premiilor este de 517.463.844 lei la cursul BNR: 40.041 ROL/EUR din data de 20.11.2003.
Organizatorul garantează confidentialitatea datelor personale ale tuturor participantilor, în conformitate cu prevederile legii 677/2001 privind protectia datelor personale. Participantul la promotie, în calitate de persoană vizată, are, conform Legii 677/2001, următoarele drepturi: dreptul la informare (art.12), dreptul de acces la date (art.13), dreptul la interventie asupra datelor (art.14) si dreptul de opozitie (art.15).

Începutul unui Nou An generează speranță și gândire pozitivă

Pentru cititoarele noastre, și nu numai, reluăm rubrica „Doctorul de suflete" promovată în ultimele luni ale anului trecut, având în vedere interesul destul de mare pentru o astfel de abordare a subiectelor care vă frământă. La întrebările dumneavoastră oferă răspunsuri avizate psihologii Iulia Vătămăniță și Codruța Hențiu, care pot fi contactate și la cabinetul „Hențiu", situat pe strada Clujului, nr.10.

Intrarea într-un nou an este, pentru mulți dintre noi, un bun prilej de analiză, de reconstituire, de reconsiderare a unor acțiuni care grevează asupra trăirilor noastre de zi cu zi. Când facem un asemenea bilanț este recomandat să ne analizăm cu un ochi cât mai critic, să fim sinceri cu noi înșine, să ne recunoaștem greșelile și să căutăm metode de îndreptare acolo unde este necesar. De aici și până la hotărârea că avem nevoie de o schimbare nu mai e decât un pas.

Sunt multe aspecte, diferite de la persoană la persoană, care duc la decizia de a face schimbări în viața și sufletele noastre. La fel de multe și diverse sunt etapele de transformare prin care trecem fiecare dintre noi. Dar, trebuie avut în vedere că orice încercare de schimbare personală comportă riscuri și mai ales pe acela de a destabiliza pozițiile de echilibru în aria relațiilor apropiate - conjugale, familiale sau profesionale. Nesiguranța declanșată de o perspectivă nouă, comportamente neobișnuite, un alt mod de a trăi, vor trezi, dincolo de primele uimiri, neliniște, anxietate, neîncredere și confuzie. Schimbarea generează reacții care se pot dovedi excesive; desfășurarea în mediul fami-lial a unor atitudini, aluzii, amenințări, reproșuri sau presiuni, care vor să-l facă să se răzgândească pe cel care hotărăște să se schimbe sau să schimbe ceva important în viața lui. Și toate aceste forțe și eforturi vor fi mobilizate de cei din jur pentru a încerca să regăsească cu orice preț echilibrul atins înainte de criza declanșată de aceste încercări de schimbare, un echilibru perceput până atunci drept satisfăcător sau cel puțin sigur. Astfel, orice demers de schimbare în domeniul relațiilor interumane va atrage după sine comportamente și atitudini antirelaționale din partea celor care pretind că ne iubesc sau că ne vreau binele.

De cele mai multe ori nu suntem dispuși să ne schimbăm sau să acceptăm o schimbare și acest lucru este cauzat de lipsa curajului, a încrederii în propriile forțe, a existenței convingerilor și a vechilor obiceiuri, și nu în ultimul rând din cauza incoerenței personale. Curajul de a adopta o poziție în concordanță directă și în acord cu o trăire profundă presupune să acceptăm riscul de a ne diferenția, de a ieși din simbioză, de a intra într-un conflict, dacă acesta se dovedește a fi necesar. Ceea ce ne duce la o schimbare personală este, în primul rând, suferința, disconfortul, insatisfacția față de noi înșine. Demersurile încep, de regulă, după o criză personală, conjugală sau familială, după o ruptură, o pierdere sau o separare sau pur și simplu odată cu începe-rea unui nou an calendaristic sau a unei noi decade în viață. Energiile blocate până atunci se eliberează și devin mai receptive față de o viață mai bună.

De obicei, începutul unui nou an generează o stare de încredere în sine, de mai bine, de putere personală, bucurie și speranță, gândire pozitivă. Acum schimbările sunt binevenite, este perioada cea mai propice, deoarece evenimentul în sine reprezintă o schimbare. Interesant este că avem o mai mare putere de schimbare la începutul anului decât în decursul lui, cu toate că suntem aceeași persoană, cu aceleași resurse individuale, dar avem stări și dispoziții contradictorii (încre-dere-derută, dragoste-ură, fericire-deprimare, putere-frustrare). Deci, dacă avem aceleași resurse interioare pe tot parcursul vieții, ceea ce ne face să ne comportăm diferit este felul cum ne folosim aceste resurse... dacă ne putem schimba starea, ne putem schimba și comportamentul.

„Mintea e aceea care face rău sau bine, care te face fericit sau nefericit, bogat sau sărac" - Edmund Spencer.

Sorina Ambruș

„Și frumusețea contează"

*** consideră Adela Gavaziuc, Miss 2003 a Universității de Vest „Vasile Goldiș"**

Adela Gavaziuc este „Miss 2003" a Universității de Vest Vasile Goldiș și urmează cursurile Facultății de Științe Umanist-Creștine, secția Jurnalistică - Engleză. A absolvit un liceu cu profil uman și după ce a renunțat la ideea de a deveni actriță și-a îndreptat atenția spre lumea presei...

● Ce te-a determinat să urmezi această facultate?

- Este vorba despre o provocare, în sensul bun al cuvântului. Vreau să fac o carieră în mas-media. Aș vrea să îmi încep practica în presa scrisă, îndreptându-mă ulterior spre audio-vizual.

● De ce tocmai audio-vizual?

- Pentru că acolo mă simt mai bine, mai aproape de oameni. Îmi place să fiu alături de ei și să-i ajut măcar cu o vorbă bună.

● Ce urmărești îndeosebi între știrile presei locale și ale celei centrale?

- Citesc tot felul de ziare. Doar că am observat o deosebire foarte clară între ceea ce se întâmplă în ziarele naționale și cele locale.

● La ce anume te referi?

- Presa națională este mult mai scandaloasă și mai plăcută, în timp ce ziarele locale se axează doar pe știri din zona pe care o acoperă.

● Crezi că scandalul reprezintă și succesul unei publicații pe piață?

- De multe ori, da! Cititorii caută scandalul și îl gustă cu plăcere.

● Revenind la frumusețe, crezi că aspectul fizic plăcut te va ajuta în carieră?

- Cred că da! Chiar dacă nu e cel mai important lucru, și frumusețea contează.

● Venind vorba despre frumusețe, povestește-ne despre cum ai câștigat titlul de Miss Universitate. Te-a surprins această nominalizare?

- Da! Nu mă așteptam să câștig eu.

● Cu ce crezi că ai câștigat admirația juriului, față de celelalte contra-candidate?

- Nu pot să spun că am avut vreun atu. Cred că a fost vorba despre noroc și mai ales despre faptul că am avut foarte multă încredere în mine. Emoțiile le-am simțit abia în momentul premierii.

● Ai vrea să urmezi o carieră, poate în modelling?

- Dacă mi s-ar oferi ocazia, cu siguranță aș urma această cale. Dar și numai acest titlu înseamnă mult pentru mine. Am păsit cu dreptul în facultate.

● Îți mulțumim și îți dorim succes pe mai departe!

Madiana Popescu
Foto: Viorel Musca

Umilința artistei Nicole Kidman

Actrița australiană Nicole Kidman a declarat, la Sydney, că a fost supărată și că s-a simțit umilită atunci când, acum trei ani, actorul Tom Cruise a solicitat divorțul, punând capăt unei căsnicii ce a durat zece ani, informează joi agenția spaniolă de presă EFE, recepționată de Rompres.

„A fost o perioadă în care nu m-am dat jos din pat și nu aveam chef de nimic, trebuia să-mi fac curaj ca să ies din casă", povestește actrița, care se află de miercuri la Sydney pentru a participa la premiera ultimului ei film, "Cold Mountain".

Frumoasa australiancă spune ca a reușit să iasă din această stare de deprimare datorită celor doi copii ai săi, Isabella și Connor, dar și a ocaziei care i s-a oferit de a o interpeta pe scriitoarea Virginia Woolf în "Orele", rol pentru care a câștigat premiul Oscar pentru cea mai bună actriță în anul 2003.

"Mi-a trecut brusc, într-un mod curios și împotriva voinței mele, ceea ce este cu adevarat ciudat", a povestit Nicole.

După divorțul de Tom Cruise, presa de scandal a scris despre o relație a lui Nicole cu rockerul Lenny Kravitz, dar și cu actorul Jude Law, partenerul ei din filmul "Cold Mountain".

Elliss o îmbracă pe soția lui Lăcătuș

Sâmbătă va avea loc, la București, un eveniment monden despre care va curge, cu siguranță, destulă cerneală, în special în presa centrală: fotba-listul echipei Steaua, George Ogăraru, își pune pirostriile. Viitorul cuplu va fi condus la altar de soții Mariana și Marius Lăcătuș, care nu mai au nevoie de nici o prezentare. Ceea ce ne determină însă să menționăm evenimentul este faptul că atât viitoarea doamnă Ogăraru, cât și soția celebrului Marius Lăcătuș, vor purta creații Elliss. Lucru care ne onorează, știut fiind că suntem concetățenii Elenei Lăslean, creatoarea de modă din Arad care a ajuns, grație talentului său, să se numere printre cele mai în vogă VIP-uri ale momentului.

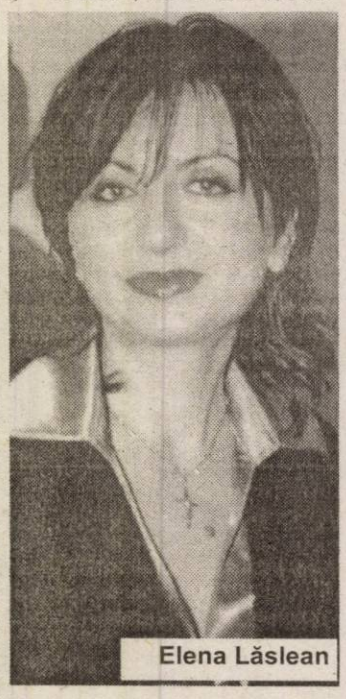

Elena Lăslean

Elliss ne-a dezvăluit: **„Mireasa va purta o rochie impresionantă, imaculată, din saten dublat cu tul, cu broderie de mărgele. Jartiera va fi însă bleu. Pentru Mariana Lăcătuș am imaginat două ținute. La biserică va purta o ținută din tafta verde, combinată cu organza, de aceeași culoare, iar la restaurant va îmbrăca o rochie din duchesse și dantelă brodată, de culoare albastru electric, combinat cu negru..."**

Elliss a gândit cele trei ținute în zilele de după Sărbători, realizând adevărate opere de artă. Informația ne onorează, cu atât mai mult cu cât bucureștenii încep, iată, să descopere virtuțile provinciei.

Eugenia Pantea

Nou și inedit!

Permanent pentru... gene

La ora actuală, grație unei tehnici de ultimă generație și a unor soluții care se pot procura doar din străinătate, inclusiv genele se pot ondula „permanent". Procedeul se poate efectua, momentan, doar la salonul de înfrumusețare „Select", din imediata propiere a Podgoriei. **Carmen Bragea,** cosmeticiana care și-a format mâna în domeniu, ne-a dezvăluit: **„Genele se ondulează în funcție de lungime. Există, în trusa special destinată procedeului, diverse tipuri de bigudiuri în miniatură, care se aleg în funcție de fiecare persoană în parte. Soluția care se folosește nu este toxică, este de cea mai bună calitate, iar modul în care ea se aplică nu diferă foarte mult de procedeul de ondulare permanentă a părului, cunoscut foarte bine de cliente. Diferă doar lungimea părului cu care se lucrează, fiind nevoie, ce-i drept, de foarte multă îndemânare și atenție..."**

Ca orice lucru nou, și acesta are inconvenientele lui. Forma ondulată a genelor persistă doar trei luni, când însă procedeul se poate relua. **„... Dar este mult mai bine să se recurgă la acest mod de ondulare** - spune **Carmen Bragea -fiindcă un număr destul de mare de cliente își doresc să nu mai folosească, zilnic, ondulatorul de gene bine-cunoscut care, în timp, subțiază partea din mijloc a genelor, ajungând ca acestea, în timp, să se rupă..."**

Un alt inconvenient ar fi acela legat de preț, însă și aici am primit câteva precizări justificative: **„Procedeul costă 500.000 de lei** - spune cosmeticiana - **dar face toți banii. Durează, în fond, aproape două ore, timp în care genelor li se acordă o atenție deosebită. Este o muncă migăloasă, iar rezultatul ar încânta pe oricine. Mai trebuie să spun, aici, că soluția pe care o folosesc nu decolorează și nici nu irită, iar după ce genele au fost ondulate, ele pot fi vopsite fără nici o problemă, fiindcă nu se produce nici un fel de efect secundar al operațiunii. Clientele trebuie să aibă doar curaj pentru a aborda acest procedeu cosmetic nou, despre care în viitor se va mai auzi, cu siguranță..."**

Iată, deci, o alternativă fericită, pentru femeile nemulțumite de modul în care genele le sunt curbate de la natură...

Eugenia Pantea
Foto: Onoriu Felea

Chinezoaicele au devenit materialiste

Femeile din Republica Populara Chineză acordă acum mult mai multă importanță portofelului potențialului partener decât nivelului educației acestuia, relevă France Presse, într-o corespondență din Capitala țării asiatice, în care este citat un studiu apărut, în presa națională.

În 1985, 73% dintre femeile care își căutau un soț prin intermediul anunțurilor de mica publicitate doreau un absolvent de facultate. În 2000, proportia lor scăzuse la 29%, potrivit studiului realizat de psihologii Universității din Beijing pornind de la anunțurile publicate de chinezoaicele celibatare în cursul celor doi ani. În 2000, 65% dintre femeile din China /față de 42 de procente, în 1985/ căutau un partener cu venituri bune și cu o carieră profesională promițătoare. Această schimbare în atitudinea femeilor subliniază faptul că un nivel superior de instruire nu garantează un salariu bun și o carieră interesantă în China, notează autorii studiului menționat, citat de Agenția oficială chineză Xinhua pe site-ul său Internet.

Grecii - cred cel mai mult în căsătorie

Grecia este țara europeană ai cărei cetățeni cred cel mai mult în instituția matrimonială, cu o proporție de doar 3,9 % nașteri în afara căsătoriei, potrivit clasamentului publicat de ultimul număr on-line al săptămânalului francez L'Express, pe baza celor mai recente cifre disponibile în domeniu /privind aceste nașteri/.

Pe lista țărilor Bătrânului Continent în care "căsătoria reprezintă marea majoritate", Grecia este urmată de: Croația - cu 9 % nașteri în afara căsătoriei -, Italia - cu 10,2 -, Elveția - cu 10,7 -, Malta - cu 10,9 -, Polonia - cu 12,1 procente -, Spania - cu 16,3 -, Belgia - cu 16,8 - și Slovacia - cu 18,3 %.

Țările din Europa în care instituția matrimonială "încă rezistă" sunt: Portugalia - cu 20,1 % nașteri în afara căsătoriei -, Republica Cehă - cu 21,8 -, Luxemburg și Germania - la egalitate, cu 22,1 -, Lituania - cu 22,6 %.

Pe aceeași listă figurează: România - cu 25, 5 % nașteri în afara căsătoriei -, urmată de Olanda - cu 27,7 procente - și Ungaria - cu 29.

Pe lista țărilor europene în care căsnicia este concurată de concubinaj, se afla: Austria - cu 31 % nașteri în afara căsătoriei -, Irlanda - cu 31,8 -, Georgia - cu 34,4 -, Slovenia - cu 37,1 -, Bulgaria - cu 38,4 -, Finlanda - cu 39,2 -, Marea Britanie - cu 39,5 procente.

Această ultimă categorie a clasamentului în privința "pirostriilor" mai include următoarele state europene: Franța - cu 40 % nașteri în afara căsătoriei -, Letonia - cu 40,3 -, Danemarca - 44,6 - și Norvegia - cu 49,6 procente.

„Voi încerca să urc pe podium și la Top 12 Europa”

● afirmă jucătoarea de tenis de masă Dana Dodean (CSM Arad PAB)

– S-a încheiat un an frumos pentru tine, în care ai devenit vicecampioană europeană la Novi Sad, în proba de simplu și medaliată cu bronz la „mondiale”, pe echipe.

– Frumos și încărcat. Multe concursuri, rezultate bune... Acum o iau de la capăt!

– Să ne oprim puțin la ultima întrecere - Campionatele Mondiale din Chile. În finala mică ați pierdut cu Cehia, după 2-0.

– Da, cu 2-3. Regret acel meci pe care l-am avut în mână. Oricum, bronzul a revenit României prin pătrunderea în semifinale. Finala mică a avut drept scop doar stricta stabilire a ierarhiei finale.

– Deci ai intrat în posesia medaliei.

– Desigur.

– Drumul de întoarcere a fost liniștit?

– Ceva probleme au existat la aterizarea pe aeroportul Otopeni. Oboseala am depășit-o. Când am plecat de la Santiago de Chile, se efectuau pregătirile pentru sărbătoarea Crăciunului. Erau 33 de grade Celsius iar eu mă îmbrăcasem în tricou. Bucureștiul m-a așteptat cu o temperatură de 3 grade. Minus.

– Revelionul cum l-ai petrecut?

– Acasă, în familie. După atâta timp petrecut pe drumuri... Mai ales că am fost răcită. De Crăciun, în schimb, am urcat în Poiana Brașov.

– Și iarăși la drum...

– Merg în Capitală pentru a pregăti Topul 12 european. Va fi la Paris, din 26 ianuarie. Voi da piept cu junioare de calibru, cum ar fi Pota (Ungaria), Vacenovska (Cehia), Li Bin (Ungaria) sau Iulia Necula (România).

– Ce îți propui?

– Anul trecut, imediat după operația suferită, m-am clasat pe locul 9. Acum voi trage la o medalie. Orice se poate întâmpla. Ceea ce resimt în momentul de față, este lipsa unui antrenor care să mă însoțească la concursurile individuale. Cât era antrenor la Arad, Vali Dobai mă ajuta enorm...

– În ierarhia I.T.T.F., pe ce poziție te găsești?

– Sunt a 24-a, în urcare cu 13 poziții. Anul acesta va fi, din nou, plin. Voi participa la „mondiale”, „europene”, „naționale” de seniori și Cupa României.

– Mult succes, de pe acum! Pe plan școlar cum stai?

– Sunt elevă în clasa a IX-a la Liceul cu Program Sportiv din Arad. Țin să aduc mulțumiri tuturor cadrelor didactice de la această instituție de învățământ, precum și conducerii școlii, pentru înțelegerea dovedită.

Adrian Hărțău

Albe și negre

Alternative

Haotică. Așa ar putea fi descrisă într-un singur cuvânt actuala formă de organizare a clubului UTA. Lipsa unor manageri în adevăratul sens al cuvântului au transformat în fiasco idealurile mult trâmbițatei societăți pe acțiuni. Și falimentul „bate” tot mai insistent la ușa clubului fanion al Aradului.

Alternative ar fi . Cel puțin două le vom „creiona” succint în cele ce urmează. Poate, cea mai viabilă, ar fi „modelul Oradea”. Acolo, clubul e într-adevăr al județului, Primăria și Consiliul Județean fiind acționari majoritari. De-aici și ușurința - dar mai ales legalitatea - de a „rupe” bani din buget pentru fotbal. Pentru un fotbal de primă divizie, cum e cazul vecinilor de pe Crișul Repede, la care și noi, arădenii, visăm cu ochii deschiși. Alternativă ce poate fi pusă în practică ușor. Cu puțină inițiativă și insistență pe lângă factorii de decizie locali. Totul e ca și cei din actuala conducere a UTA-ei să dorească acest lucru. Pentru că se schimbă „calimera” la transferuri, contracte și alte „mărunțișuri”...

O altă alternativă ar fi preluarea echipei de un investitor puternic. Pentru asta e nevoie de o ședință a acționarilor, pentru a fi schimbat actualul statut al clubului, care limitează numărul acțiunilor. Se aude că, doi-trei acționari de astăzi ai F. C. UTA ar fi dornici de o schimbare. Ar fi dispuși să preia pachetul majoritar de acțiuni și să adopte o altă strategie. Care ar garanta promovarea echipei în prima divizie...

Alternative există. Inițiativa lipsește. E mai ușor să te plângi, să amâni reluarea pregătirilor, decât să cauți soluții. Soluții viabile...

Daniel Scridon

Baschet masculin

Program dezavantajos pentru West Petrom

Conducerea B.C. West Petrom Arad nu a reușit să ajungă la o înțelegere cu omologii de la Keravnos Keo Nicosia (Cipru), în privința ordinii disputării partidelor din cadrul sferturilor de finală ale FIBA Europe Cup, Conferința de Sud. Cipriotii au respins ambele propuneri înaintate de arădeni, și anume: primele două jocuri în Insula Afroditei, în zile consecutive, urmate de a treia confruntare în orașul nostru respectiv primul meci la Polivalenta de pe Mureș, precedând întâlnirile doi și trei de pe teren străin. Propunerile aveau, evident, rațiuni financiare, căci petroliștii ar fi economisit o sumă considerabilă prin eliminarea uneia dintre deplasări. În cele din urmă, West Petrom va trebui să se conformeze cu programul inițial, stabilit de forul internațional. Jocul întâi se va desfășura la Nicosia pe 19 ianuarie. Revanșa de la Arad este programată în data de 23 ianuarie, în timp ce eventualul meci decisiv s-ar consuma miercuri, 28 ianuarie, în Cipru.

A. Hărțău

Mureșul se „revarsă” în Macea

Una dintre florile rare ale fotbalului județean în ceea ce privește condițiile deosebite oferite jucătorilor, Mureșul Zădăreni speră ca vara anului viitor să o găsească pe scena eșalonului trei al fotbalului românesc. Un gând ascuns pentru promovare există și în acest sezon, însă e puțin probabil ca formațiile din fruntea ierarhiei Diviziei D, Nădlac și Gloria să facă pașii greșiți necesari (și ar fi mulți) pentru ca Mureșul să câștige seria.

Campania de achiziții a clubului condus de Attila Lengyel și Marian Bâc se anunță una agresivă, la echipă urmând să sosească 6-7 dintre jucătorii de valoare ai fotbalului județean. Implicit, vor exista și disponibilizări, dar adevărata surpriză poate apărea din schimbarea reședinței. În proporție de 80%, Mureșul va juca la Macea, echipa gazdă gândindu-se serios să renunțe la competiție după valul de suspendări ce s-au abătut după scandalul izbucnit chiar la partida cu Zădăreniul.

C. Mnerie

60 de mii de dolari pe an, din circ

● Pentru că a îndrăznit să critice federația locală de fotbal pentru modul în care a cheltuit banii primiți de la FIFA, unui ziarist, redactor-șef al unei reviste de sport din Birmania, i-a fost dictată pedeapsa capitală. La noi, dacă relatezi în mod obiectiv un meci, și ne referim la Radu Naum, care a comentat partidele din cadrul Campionatului Mondial de handbal feminin, desfășurat anul trecut, ești acuzat de lipsă de patriotism... ● Patronul echipei din Ghencea se apucă și de politică. Gigi Becali, care a candidat în urmă cu patru ani pentru un post de deputat, nu a dezvăluit numele partidului, însă va realiza o coaliție pentru a candida la alegerile din toamnă. ● Cum perioada de transferuri se încheie pe 15 ianuarie, echipele din baschetul masculin intern aduc în continuare jucători. Dinamo și Asesoft Ploiești își dispută lupta pentru fostul conducător de joc al West Petromului, Attila Vereș, care se antrenează cu team-ul lui Dragan Petricevici. Și Cătălin Burlacu este aproape sigur la Ploiești, din Germania. Iată că, încet-încet, foștii „petroliști” se adună, din nou, în jurul tehnicianului cu care au câștigat două medalii de aur consecutiv. Cât privește campioana Dinamo, se pare că pe listă apare numele lui Elemer Tordai (West Petrom). Rompetrol și-a întărit echipa cu un sârb și un american, iar CSU Sibiu i-a adus pe Tudor Dumitrescu (Germania), Larry Johnson (SUA) și belarusul Alexander Ziskunov. Se anunță o a doua parte captivantă, iar West Petrom vine din urmă, declarând că dorește să joace finala. Rămâne de văzut. ● 60 de mii de dolari pe an. Atât câștigă fostul component al lotului național de gimnastică, Rareș Orzată, evoluând în spectacolul „Quidam” al Circului „du Soleil”. ● Institutul pentru Istoria și Statistica Fotbalului a dat publicității ierarhia mondială a golgeterilor în anul 2003. Cu 21 de reușite din 29 de partide, stelistul Claudiu Răducanu ocupă locul 58 din 82, prima poziție aparținându-i paraguayanului Cardozo (CD Toluca - Mexic) cu 58 de goluri. ● Neavând unde să se pregătească, pista sălii Complexului Național „Lia Manoliu” nefiind corespunzătoare, Ionela Târlea, legitimată la CSM Arad- PAB România, se antrenează în Germania. Poate, cândva, se va putea pregăti pe stadionul Gloria... ● În 2003, cel mai scump transfer a fost a lui David Beckham, de la Manchester United la Real Madrid, suma de transfer fiind de 35 milioane euro. Mutu a trecut de la AC Parma la Chelsea pentru 22,5 milioane de euro, iar Chivu de la Ajax Amsterdam la Roma pentru 18 milioane de euro. Cel mai scump transfer din istorie a fost în anul 2001, când Zinedine Zidane a trecut de la Juventus la Real Madrid contra a 66 milioane de euro.

Bursa știrilor

Adela Ciolocoi

Futsal

FC Arad, la ora analizei

2003 a adus adăugarea unui nou capitol în sportul arădean, odată cu promovarea în prima divizie a Campionatului Național de fotbal în sală a echipei FC Arad. Aflat la început de drum, clubul condus de Raoul Burtea se află încă în proces de formare, proces care se consolidează din mers. Federația Română de Fotbal a dus acest sport la statut oficial recent, multe echipe confruntându-se cu probleme organizatorice, dar premisele arată că fotbalul desfășurat pe parchet poate deveni o afacere profitabilă, de exemplu, UEFA alocă echipelor care ajung în grupele Ligii Campionilor două milioane de dolari!

Parcurs dificil

Începutul campionatului a fost dificil pentru arădeni, care au debutat cu stângul, 1-6 pe propriul teren cu AS CIP Deva, cedând apoi în deplasare, 3-0, cu Metropolitan Constanța. Primul punct a venit în etapa cu numărul trei, partida cu MGA Domnești încheindu-se la egalitate, 3-3, oaspeții reușind egalarea când mai erau trei secunde din joc!

A urmat o perioadă neagră - înfrângeri pe linie, cu Bodu București, Pandurii Târgu-Jiu, AS Odorheiu Secuiesc, FC Transilvania Târgu Mureș și Frăția Rm. Vâlcea. Se părea că echipa antrenată de Ioan Farcaș va lua drumul eșalonului secund.

Etapa a noua, doar un egal pe propriul teren, 4-4 cu Universitatea Geospect Craiova, o contracandidată directă în lupta pentru evitarea retrogradării...

Prima victorie s-a consemnat în partida cu Moldocor Piatra Neamț, FC Arad zdrobindu-i pe oamenii lui „Pinalti” cu 5-1. Un succes care a însemnat un balon de oxigen pentru cei care mai credeau în echipă.

Foto: V. Musca

Primele patru etape ale returului au fost programate la sfârșitul anului trecut.

Reîntâlnirea cu CIP Deva a însemnat un nou succes al devenilor, dar FC Arad a arătat o nouă față, gazdele impunându-se cu greutate, 6-4.

A doua victorie pentru Burtea & comp. a venit în partida disputată pe propriul teren cu Metropolitan Constanța, 5-3, în tabăra arădenilor instaurându-se o stare de optimism, diminuată însă de eșecurile înregistrate în meciurile cu MGA Domnești și Bodu București.

Lotul de jucători

Pornit la drum cu un anumit lot, antrenorul Ioan Farcaș s-a văzut nevoit să facă schimbări din mers. La unii jucători s-a renunțat, alții spunând „pas” din proprie inițiativă. Dacă alte partenere de întrecere au avut la dispoziție jucători care evoluează doar în sală, în efectivul grupării arădene regăsim fotbaliști care și-au făcut nume „în iarbă”: **Szabo, Dronca, C.Moț** - portari, **Cean**, I. Arman, **Cristea, Beserman, Burtea**, Oprescu, **Militaru**, Ciba, **Melnic**, Cioară, Văleanu, Schmidt, V.Moț, **Arși**, Oros, M.Bătrânu plus fugojenii **Petroesc** și Nanu și timișorenii **Mihai** și **Marian** (jucătorii subliniați au făcut parte din efectivul arădean în ultimele partide).

Ce va fi?

Campionatul va fi reluat la sfârșitul acestei luni. Pe parcursul primei jumătăți a campionatului, Burtea s-a confruntat cu multe probleme financiare, fiind nevoit, de multe ori, să se descurce de unul singur. Acum, situația pare a se fi stabilizat după întâlnirea pe care conducătorul clubului a avut-o cu primarul Dorel Popa. Discuțiile dintre cei doi urmează a fi concretizate printr-un proiect de colaborare, cu beneficii de ambele părți.

Obiectivul menținerii în primul eșalon poate fi atins. Conform sistemului competițional stabilit de Comisia de Futsal condusă de fostul arbitru internațional Dan Petrescu retrogradează o singură echipă. FC Arad trebuie să confirme mai ales în meciurile de pe teren propriu, dar și în deplasările de la Craiova și Piatra Neamț, adversarele directe în duelul pentru menținere.

Radu Romanescu

Arădenii de la F. C. Oradea vor acasă

Odată cu debarcarea lui Ionuț Popa de la cârma echipei, mai mulți jucători arădeni ai divizionarei A, F. C. Oradea și-au exprimat intenția de a veni acasă. Categoric, UTA i-ar primi cu brațele deschise. Mai ales că cei trei evoluează pe posturi deficitare în angrenajul lui Gigi Borugă. Este vorba de portarul Mârne, fundașul Zaha și mijlocașul R. Fritea.

Dacă se vor înțelege la preț cu oficialii de pe Crișul Repede, cei trei jucători vor evolua din retur pentru „prima lor dragoste”, UTA. Tot aici ar putea ajunge și un alt fotbalist ce în toamnă a evoluat pentru orădeni. Ne referim la fundașul central, Amzucu, dorit de Gigi Borugă și înaintea debutului de sezon.

D. Scridon

Autoritățile locale au trecut cu bine testul primei ninsori

Prima ninsoare din acest an a activat în cursul zilei de luni Comandamentul de iarnă, deși la orele amiezii carosabilul nu mai purta decât pe alocuri urme de zăpadă. Abia spre seară, când a început să ningă din nou, a fost necesară intervenția utilajelor pe străzile din municipiu, în jurul orelor 17,45, pentru prevenirea înzăpezirii, formării poleiului și pentru asigurarea circulației.

Deși anul trecut autoritățile și-au cam dat în stambă, de data aceasta nu au mai existat acele disfuncționalități de comunicare între instituțiile abilitate, iar timpii de reacție nu s-au mai prelungit.

Într-o informare pe marginea acestui subiect, Primăria se declară mulțumită de modul în care au decurs „ostilitățile". Regia de drumuri municipale a acționat, până către orele 6 ale dimineții de ieri, cu pluguri, ifroane și mașini de împrăștiat material antiderapant. S-a avut în vedere arterele principale, în special podurile și pasajele, pe care au fost împrăștiate, în total, 10 tone de sare și 28 de tone de nisip. Nici lucrătorii de la Salubritate n-au stat cu mâinile în sân, împrăștiind nisip și sare pe străzile care fac legătura cu centrul orașului. Celor 47 de angajați ai Polaris M Holding le-au revenit trecerile pietonale și trotuarele, dar au intervenit și cu compactoare pe câteva trasee importante.

Viceprimarul Emanoil Voicu s-a declarat în mare parte satisfăcut de operativitatea cu care instituțiile coordonate au intervenit. **„Nefiind o ninsoare de amploare, ne-am descurcat fără probleme. N-a rămas nimeni împotmolit, nici Poliția nu a înregistrat evenimente neplăcute, s-a circulat în condiții de iarnă și atât. Pe de altă parte, șoferii ar trebui să fie mult mai conștienți, să-și echipeze mașinile cu anvelope de iarnă, cu lanțuri, cu tot ce trebuie. Iar cei care nu o fac, să-și țină mașinile în garaj, ca să nu-i încurce pe cei mai responsabili decât ei."**

Marea nemulțumire a d-lui Voicu rămâne modul în care cetățenii, dar și agenții comerciali înțeleg să-și facă datoria civică, în astfel de situații. Cei mai mulți dintre ei uită că sunt obligați să curețe trotuarele din fața caselor sau a magazinelor, motiv pentru care viceprimarul a trimis în teren gardienii publici în vederea somării și chiar sancționării celor care nu s-au achitat de această obligație.

Prima zăpadă căzută în Arad – șoselele și trotuarele au fost practicabile

În județ...

Potrivit datelor centralizate de către Protecția Civilă, ieri dimineață, la ora 7,00 mai ningea doar în comuna Vârfurile. Angajații de la Drumuri județene au acționat pe rutele Semlac-Șeitin, Felnac-Satu Mare, Arad-Horia, Lipova-Fântânele-Aradul Nou, Șiria-Pâncota, Târnova-Luguzău.

Secția de Drumuri naționale a intervenit cu utilaje pe DN7 Arad-Nădlac, spre Vama Turnu, în zona Păuliș și Nicolae Bălcescu, în zona Șimand, pe ruta Ineu-Gurahonț. La primele ore ale dimi-neții, carosabilul era umed, cu zăpadă între roți de 1 cm, dar nu au existat probleme deosebite.

Nici regiile și instituțiile care furnizează servicii către populație n-au avut de suferit de pe urma ninsorii, astfel că Arterm-ul, CET-ul, Distrigaz, Electrica etc. și-au desfășurat activitatea în nota obișnuită.

Sorina Ambruș

Pe Valea Mureșului

Medicii - indiferenți la suferința bolnavilor

Comisii ale Direcției de Sănătate Publică (DSP) Arad, conduse de către directorul **Dorin Lazăr** și directorul adjunct, **Camelia Stoian,** au efectuat în vacanța de sărbători o serie de controale inopinate la unitățile sanitare din teritoriu. Pe parcursul amintitei perioade, medicii de familie nu erau obligați să lucreze după programul obișnuit, ci doar să asigure continuitate în acordarea asistenței medicale în caz de urgență. Spre mulțumirea organelor de control, majoritatea medicilor de pe Valea Crișului erau însă la cabinete. Din păcate, nu același lucru se poate spune despre Valea Mureșului, unde mai marii sănătății la nivel județean s-au lovit, ca simpli pacienți, de o indiferență crasă din partea medicilor care activează în zonă. Despre imaginea creată în urma acestui control am discutat cu prof. univ. dr. **Dorin Lazăr,** directorul DSP Arad.

- De ce ați organizat un asemenea control? Aveați semnale că ar fi probleme în teritoriu?

- Nu neapărat. Dar mi se părea binevenită o asemenea verificare, dată fiind perioada mai deosebită în care ne aflam, în sensul numărului mare de viroze înregistrat precum și a posibilității apariției a tot felul de alte probleme pe fondul consumului în exces de alimente și băutură.

- Care au fost unitățile pe care le-ați verificat?

- Controlul desfășurându-se pe parcursul a două zile, în prima după-amiază, ne-am deplasat pe Valea Mureșului, iar în cea de a doua, pe Valea Crișului. Din păcate, deplasarea din prima zi mi-a lăsat un gust amar, dacă putem spune așa. La doar câțiva kilometri de Arad, mai precis la Păuliș, am avut parte de prima dezamăgire. La cabinetul medical din localitate era pustiu. Nici urmă de medic. Nici măcar nu era afișat un număr de telefon în eventualitatea în care cineva ar fi avut nevoie de asistență medicală de urgență. Nu exista nici o tăbliță care să indice faptul că în respectivul imobil funcționa un dispensar.

- Spuneați că aici ați avut parte de o primă dezamăgire. A urmat și o a doua?

- Și nu numai a doua! De următoarea m-am lovit la alți câțiva kilometri distanță. La Odvoș. La dispensar, ce să spun... o imagine dezolantă. Un imobil neîngrijit, fără gard... Am sunat-o pe doamna doctor care activează în zonă și i-am spus că sunt un trecător, că vin de la Hunedoara și mă simt rău, am dureri de burtă și vomit. Se pare că am reușit să o deranjez atât de mult, încât, după câteva replici destul de urâte, mi-a trântit telefonul în nas. Și când mă gândesc că asta se putea întâmpla unui pacient....

- V-ați oprit și la Lipova?

- Da. Dar nu îmi face plăcere să mă gândesc la ce am văzut acolo. Bătea vântul a sărăcie. Atât sărăcie materială cât și de pacienți. În spitalul vechi nu era internat nici un singur om, iar în cel nou erau doar câțiva copii. Atât! În rest, doar personal!

- Ați avut parte cumva și de vreo „surpriză" plăcută?

- După câte aspecte negative am văzut în cele două zile, pot spune că am avut parte de o asemenea surpriză. Și mă refer aici la doamna doctor din Ghioroc. Am rămas plăcut impresionat când am văzut că pe ușa cabinetului era afișat programul de lucru și numărul de telefon la care poate fi contactată în caz de urgență. Am contactat-o și eu, pretextând că eram bolnav și am nevoie de ajutor. Bineînțeles fără să mă prezint. Fără a sta pe gânduri, doamna doctor mi-a spus că poate ajunge la cabinet în zece minute sau ne putem întâlni la farmacia din localitate unde consulta un alt pacient. După ce i-am spus că prefer să mă deplasez până la Arad, am încheiat convorbirea. După doar câteva minute m-a resunat dumneaei, cerându-mi alte detalii referitoare la vârsta, la starea mea.... Așa trebuie să se comporte un adevărat medic!

- Pe Valea Crișului ce ați întâlnit?

- Am rămas plăcut surprins să constat că medicii erau la serviciu, deși era după-masa și că au avut consultații în zilele respective. În acest cadru de ordine aș nominaliza localități precum Șiria, Pâncota, Seleuș, Moroda, Ineu, Dezna, Moneasa...

- Veți ține cont de rezultatele acestui control în relațiile viitoare cu medicii?

- Cu siguranță. Sunt bile albe, dar și negre!

- Vă mulțumim!

A consemnat,
Madiana Popescu

Capcane pentru conducătorii auto

Andromeda S.R.L. întârzie să-și astupe șanțurile săpate în carosabil

De câteva luni, firma S.C. Andromeda Service S.R.L. execută lucrări pe strada Pădurii, în fața depozitului societății Izolta. Asta nu ar fi o problemă dacă lucrările ar fi fost finalizate cu promptitudine. Sau dacă șanțul săpat în carosabil ar fi fost acoperit cu asfalt și nivelat în mod corespunzător. Angajații firmei Andromeda s-au limitat însă doar la acoperirea cu pământ a șanțului. Pe strada Pădurii, în locul menționat mai sus, tronează un grilaj metalic pe banda întâi de circulație, aproape de marginea drumului. Grilajul (cu rol de avertizor - „drum în lucru" - pe timp de noapte, ceață, ploaie sau ninsoare e greu de văzut pentru că nu are avertizare luminoasă), adăpostește în spatele lui un morman de pământ, rezultat probabil de la săpături. În jur, au apărut gunoaie lăsate de muncitorii firmei sau de cetățenii din zonă... Mai nou, de câteva săptămâni, firma Andromeda sapă un șanț și pe Calea Victoriei. Care șanț a fost acoperit în parte cu pământ. Tot ce speră automobiliștii este să nu aibă aceeași soartă cu cel de pe Pădurii. Despre firma Andromeda am aflat că se ocupă cu service- ul în domeniile : apă - canalizare, gaze naturale, termoficare, rețele - branșamente, instalații. Întrebarea pe care ne-o punem este cât de mult durează până cei de la Andromeda reușesc să finalizeze o lucrare și dacă printre prioritățile lor este calitatea. Probabil că da... Rămâne doar să o dovedească.

Directorul firmei S.C. Andromeda S.R.L., **Ionel Ciupe**, recunoaște că lucrarea reclamată a fost începută în luna noiembrie a anului trecut dar spune că va fi finalizată în regim de urgență. **„Astăzi (n.n.: ieri) strângem tot gunoiul, molozul și pământul care s-a adunat acolo. Se va rezolva și cu asfaltarea. Deja am plătit o firmă pentru asta. Rămâne doar ca și condițiile meteo să fie adecvate. La UTA terminăm până sâmbătă și facem curățenie. Vom asfalta și acolo atunci când temperaturile vor fi mai mari de 3 - 4 grade Celsius"**, apreciază **Ciupe.**

Din păcate pentru arădeni, majoritatea drumurilor din municipiu sunt brăzdate de urmele firmelor care au executat diverse lucrări subterane. Și nu e vorba numai de cei de la Andromeda...

Anul trecut, primarul Dorel Popa promitea că firmele care efectuează astfel de lucrări și nu repară carosabilul vor fi aspru sancționate... Mai rămâne doar să pună în aplicare aceast avertisment...

Olimpiu Bulzan

Primăria are de returnat o datorie publică de 73,7 miliarde lei

(Urmare din pagina 1)

Artera a fost deja inaugurată în a doua parte a anului trecut și este de departe cea mai modernă din municipiu.

Urmează creditul bancar contractat în martie 2003 cu HVB Bank România, sucursala Oradea, în valoare totală de 42 de miliarde de lei, pentru realizarea a cinci obiective de interes local - utilități la blocurile ANL de pe str. N. Titulescu și Ciuhandu, canalizări pe str. Rândunicii și alți 21 de kilometri în municipiu, legătura dintre str. Voinicilor și str. N. Titulescu.

Și nu în ultimul rând, în august 2003 a fost promovată oferta publică de vânzare a obligațiunilor municipale, în valoare totală de 65 de miliarde de lei pentru finanțarea proiectelor de investiții „Legătura rutieră între pasajul inferior Aradul Nou și pod rutier Micălaca" și „Reabilitarea rețelei stradale fără îmbrăcăminți moderne din municipiu, etapa I".

În cursul anului 2004, vor trebui achitate **52,7 de miliarde de lei** - rambursări împrumuturi interne pentru investiții, **20,8 de miliarde de lei** - dobânzi aferente datoriei publice interne și **130 de milioane de lei** - cheltuieli ocazionate de emisiunea și plasarea titlurilor de valoare, în condițiile legii. Totalul de 73 de milioane de lei nu grevează însă asupra bugetului pentru 2004, în sensul că nu au existat sectoare private de anumite sume, din cauza datoriei publice, iar banii au fost cheltuiți în folosul comunității, lucru care se poate observa cu ușurință.

Oferta de vânzare
Acțiuni prin licitație cu ofertă în plic

Consiliul Județean Arad, cu sediul în Arad, B-dul Revoluției nr. 75, județul Arad scoate la vânzare prin **Licitație cu ofertă în plic**, în conformitate cu prevederile Ordonanței de Urgență nr. 88/1997 modificată și completată, a Legii nr. 137/2002 modificată și completată ulterior și a Normelor Metodologice aprobate cu H.G. nr. 577/2002, un număr de **105.354 acțiuni**, reprezentând 100% din capitalul social al **S.C. „Construcții Rutiere" S.A.,** cu sediul în Arad, str. Digului nr. 1, județul Arad, cod unic de înregistrare 6857181, atribut fiscal R, numărul de înmatriculare la Oficiul Registrului Comerțului J 02/424/1998 având:

Obiectul principal de activitate: Construcții de autostrăzi, drumuri, aerodroame și baze sportive

Capitalul social (conform ultimei cereri de înscriere de mențiuni la Oficiul Registrului Comerțului): 10.535.400 mii lei.

Structura acționariatului, conform ultimei cereri de înscriere de mențiuni, este:

	%	Nr. acțiuni	Valoare totală (mii lei)
Consiliul Județean Arad	100	105.354	10.535.400
Total	**100**	**105.354**	**10.535.400**

Valoarea nominală a acțiunii este de 100.000 lei/acțiune.

Prețul de ofertă este de 103.650 lei/acțiune, iar valoarea pachetului de acțiuni scos la vânzare este de 10.920.000.000 lei.

Dosarul de prezentare a societății poate fi procurat zilnic de la Consiliul Județean Arad, B-dul Revoluției nr. 75, Arad.

Pentru persoanele fizice/juridice române plata Dosarului de prezentare de 15.000.000 lei (fără TVA), a Garanției de participare de 1.092.000.000 lei, a Taxei de participare la licitație de 5.000.000 lei (fără TVA) și a taxei de acces de 5.000.000 lei (fără TVA) se face **cu ordin de plată tip trezorerie** în contul în lei nr. 245102203519941 deschis la Trezoreria Arad.

Taxa de participare la licitație, taxa de acces și Dosarul de prezentare, în lei, se pot achita și la casieria vânzătorului -sediul din Arad, B-dul Revoluției nr. 75, Arad (pentru valori ce nu depășesc 20 mil.lei).

● Garanția de participare se poate depune și în una din următoarele forme:

● **scrisoare de garanție bancară** emisă de o bancă română (persoane fizice/juridice române) sau de o bancă străină cu care o bancă română are relații de corespondent (persoane fizice/juridice străine) (BCR, BRD);

● **bilet la ordin avalizat** de către o bancă comercială agreată de Consiliul Județean Arad (BCR, BRD)

Persoanele **fizice/juridice străine**, vor achita prețul Dosarului de prezentare, Garanția de participare, Taxa de participare la licitație și Taxa de acces în contul de devize convertibile deschis la SanPaolo IMI Bank Arad, nr. 2511000022002900137 în EUR sau 2511000001002900137 în USD, la cursul valutar comunicat de Banca Națională a României la data achitării acestora sau la data emiterii scrisorii de garanție bancară/biletului la ordin.

În cazul transferului SWIFT, plata se consideră a fi efectuată, la data înregistrării sumelor în contul Consiliului Județean Arad.

Documentele pe baza cărora se eliberează Dosarul de prezetare sunt:

● dovada de achitare a prețului Dosarului de prezentare;

● buletin de identitate sau pașaport (în cazul persoanelor fizice române/străine);

● delegație din partea societății comerciale ofertante;

● copie după codul fiscal (CUI) și certificatul de înmatriculare;

● semnarea Angajamentului de confidențialitate.

Pentru participarea la licitație cu oferta în plic este obligatorie cumpărarea Dosarului de prezentare.

Pentru participarea la licitație, potențialii cumpărători vor depune la sediul Consiliului Județean Arad, în plic sigilat, DOCUMENTELE DE PARTICIPARE precizate la art. 35 din Normele Metodologice aprobate de HG nr 577/2002, **cel mai târziu cu o zi lucrătoare înainte de data fixată pentru începerea licitației, respectiv până în data de 05.02.2004 ora 11,00. acest termen fiind termen de decădere.**

În plicul cu Documentele de participare la licitație, potențialii cumpărători vor prezenta o Declarație pe proprie răspundere, autentificată, din care să rezulte că nu beneficiază de înlesnirile prevăzute de OUG nr. 43/2001, nr. 40/2002, OMM nr. 216/2002 și OUG nr. 57/2002.

Deschiderea plicurilor cu Documentele de participare la licitație se va face în prezența tuturor ofertanților în data de 05.02.2004 ora 12,00.

Verificarea și analizarea Documentelor de participare la licitație se va face până la data de 06.02.2004 ora 10,00 când se va întocmi și afișa lista ofertanților acceptați. Licitația va avea loc la data de 06.02.2004, ora 11,00, la sediul Consiliul Județean Arad.

Alte relații privind societatea comercială se pot obține la telefon 0257/25.96.21.

(3928100)

ROMPETROL

ROMPETROL DOWNSTREAM recrutează pentru stațiile sale din Arad persoane dinamice pentru postul de:

LUCRĂTOR COMERCIAL STAȚIE DISTRIBUȚIE CARBURANȚI

Cerințe:
- Minim 2 ani experiență de lucru în domeniul comercial (clienți, gestiune marfă)
- Studii medii
- Disponibilitate pentru lucru în ture
- Experiență similară (în cadrul unei stații de benzină) constituie un avantaj

Responsabilități:
- Derularea activității de vânzare de marfă și combustibil
- Asigurarea și păstrarea standardelor de curațenie
- Menținerea relațiilor cu clienții

Se oferă:
- Salariu atractiv, bonuri de masă, carte de muncă, mediu de lucru atractiv, integrarea într-o echipa tânără și dinamică, posibilitați de dezvoltare profesională

Curriculum Vitae se va trimite la fax 021/ 206.75.40 sau la adresa e-mail: office.downstream@rompetrol.com

(3928101)

S.C. SPIA CT Arad S.A. angajează

- PRELUCRĂTOR PRIN AȘCHIERE (inclusiv strungar strung automat cu cap revolver)
- VOPSITOR INDUSTRIAL
- MERCEOLOG, INGINER PROFIL MECANIC pt. serviciul aprovizionare
- ȘEF COMPARTIMENT MARKETING (studii superioare)

Cererile și C.V.-urile se depun la sediul SPIA CT Arad S.A. - C. A. Vlaicu nr. 10-12, telefon 257.068

(4127257)

Vreți să cumpărați?
NU AVEȚI BANI?
2.000 → 25.000 EURO
Apartament casă, teren, pământ etc.
6 % comision/an 100 luni durată de rambursare
EURO-CASSA S.R.L.
EURO-CREDIT
Telefon: 284.390 ORAR 8⁰⁰-17⁰⁰
B-dul Decebal nr. 2-4, cam. 211. (S.C. PROIECT)

(4127252)

ANIVERSĂRI

La zi onomastică, dragilor noștri
IOANA SON
și
IOAN NEGRU,
le dorim tot binele din lume, alături de toată dragostea noastră. LA MULȚI ANI!. NELI, mama LUȚA, BIANCA și CĂLIN. (273)

La zi onomastică îi dorim domnului inginer
ION JUDE,
director general al Feroneriei Arad, ani mulți, deplină sănătate, prodigioasă și prestigioasă activitate economică! Prof. Septimius Păcurariu. (182)

De ziua onomastică îi dorim
prof. ION MUREȘAN,
viață lungă, multă sănătate și prestigioasă activitate didactică! Prof. Septimius și Mircea Păcurariu. (182)

La zi onomastică îi dorim preotului-învățător
ION NICU PAGUBĂ,
ani mulți, multă sănătate și prestigioasă activitate preoțească și dăscălească! Prof. Septimius și Mircea Păcurariu. (182)

Drăgălașei și harnicei eleve
IOANA VANCEA,
îi dorim ani mulți și spor la învățătură! Nenea Păcurariu. (182)

Pentru
IOANA FLORICA ARDELEAN
ani mulți, deplină sănătate, noroc pe ale vieții cărări. Mami 2. (105)

„LA MULȚI ANI!" și multă sănătate pentru cel mai iubit soț și tată, **BĂTRÂN IOAN.** Cu toată dragostea, soția FLORICA și copiii CRISTI, LAURA și CRISTI. (157)

Draga noastră **DON IOANA,** de ziua ta, acum la cei 3 anișori, BUNI și BUNUL din GHIOROC îți urează tot ce-i mai bun și mai frumos în viață. Să fii sănătoasă și să crești mare. Sperăm că acolo unde ești să fii iubită măcar pe jumătate cum te iubim noi. (228)

VÂNZĂRI APARTAMENTE O CAMERĂ

Vând apartament 1 cameră, decomandat, confort I, contorizat, str. 6 Vânători, etaj II, 52 mp, toate dependințele. Telefon 253986, 348809. (110)

Vând apartament 1 cameră, 58 mp, Alfa, etaj III, preț 16.200 Euro. Telefon 338544; 0722.606.527; 0744.589.950. (125)

Vând garsonieră, Arad, str. Roșiori, bloc 7, ap, 99. Telefon 0742.314.448. (185)

Vând garsonieră, confort I, Vlaicu, bloc nou, 15.000 Euro. Telefon 256353. (231)

Vând apartament 1 cameră, bucătărie, curte comună, str. Kogălniceanu, nr. 6, 5.500 EU. Telefon 210381. (255)

VÂNZĂRI APARTAMENTE DOUĂ CAMERE

Vând apartament 2 camere, Grădiște, confort I, etaj II, multiple îmbunătățiri, contorizat, 19.000 Eu. Telefon 231137, 0744.335.899. (52)

Vând 2 camere Barițiu, renovat occidental, una cameră, 1.60 m, 16.000 Euro. Telefon 213192, 0722.257.409. (26816)

Vând apartament 2 camere, în Vladimirescu. Informații telefon 0745.798.832. (102)

Vând apartament 2 camere, 72 mp, Alfa, etaj II, la cheie, 21.000 Euro, negociabil. Telefon 338544; 0744.589.870; 0723.308.286. (125)

Vând apartament 2 camere, zona 500, mobilat, et. II, preț 19.000 Euro. Telefon 0723.664.802. (199)

Vând apartament 2 camere, et. IV, Vlaicu, 68 mp, 14.000 Euro. Telefon 279718; 0744.542.931. (216)

Vând apartament două camere, Podgoria, decomandat. Telefon 274024 sau 0744.546.579. (234)

Vând apartament 2 camere, Piața Romană, 15.000 Euro. Telefon 256353. (231)

VÂNZĂRI APARTAMENTE TREI CAMERE

Vând apartament 3 camere, Piața Spitalului, etaj 7/9, modern, (ne)mobilat, preț 41.000 Eu. Telefon 0744.592.275. (34)

Vând 3 camere Crișan, etaj I, loc garaj, balcon, 125 mp, 45.000 Euro. Telefon 213192, 0722.257.409. (26816)

VÂNZĂRI CASE

Vând urgent casă cu teren 900 mp, preț 20.500 Eu, negociabil. Telefon 0742.147.223. (96)

Vând casă + 1.000 mp teren, pe centura din Gai. Telefon 0744.785.497. (26078)

Vând casă (sălaș) pe șoseaua Pecica, teren 7.915 mp, bun pentru privatizare. Telefon 216517. (p)

Vând casă 4 camere, baie, grădină mare, str. Bârsei, nr. 3. Telefon 0740.643.185. (26926)

Vând urgent căsuță lemn + mansardă tip gheretă (demontabilă), zona Gării, 2.800 Eu, negociabil. Telefon 0745.859.003. (63)

Vând casă cu grădină, preț 10.000 Eu, Arad. Telefon 0766.741.323. (94)

Vând casă în Curtici, 4 camere, 2 holuri, bucătărie, baie, garaj, încălzire centrală sau schimb cu apartament + diferență. Telefon 0744.803.774; 0742.687.180. (150)

Vând (schimb) 1/2 casă, 3 camere, bucătărie (anexe), baie, teren (grădină) 380 mp, Grădiște, 26.000 Euro. Telefon 0257/338546. (149)

Vând casă în Arad, str. Sânzienelor nr. 37, Bujac, teren 1.000 mp. Telefon 273681. (224)

Vând casă 2 camere, ST 700 mp, zona Făt-Frumos, 25.000 Euro, negociabil. Telefon 256353. (231)

VÂNZĂRI SPAȚII

Vând SPAȚIU COMERCIAL, central, 17 mp. Telefon 0257/281247; 0722.464.676. (206)

VÂNZĂRI TERENURI

Vând TEREN 852 mp, cu CLĂDIRE 54 mp, Bradului 16A; TEREN 1.500 mp, lângă Sanevit. Telefon 218909, 0722.295.928. (39)

Vând 1 ha pământ la ieșirea din Vladimirescu, front stradal la DN 7, utilități aferente. Telefon 0257 - 514181 sau 0744.264.845. (26990)

Vând teren agricol 100 ha, județul Arad, preț bun. Telefon 253364, 0722.257.409. (26816)

Vând teren, șoseaua principală Vladimirescu, cu utilități, 500 mp. Telefon 0744.555.660. (174)

VÂNZĂRI AUTO

Vând Audi B4 TDi, an 1994, climă, alarmă, argintiu metalizat, aluminiu. Telefon 0744.592.275. (36)

Vând VW Transporter persoane, an fabricație 2000, 2.5 TDi, stare foarte bună, preț 12.500 Euro. Telefon 0740.080.878. (235)

Vând VW Golf IV Variant 1.9 TDi, an 2000, bleumarin, preț 9.200 Eu, negociabil. Telefon 0721.345.434. (37)

Vând Cielo Executive, în garanție, stare perfectă, 6.500 Eu. Telefon 0740.093.973. (65)

Vând Dacia Nova din 99 superîmbunătățită, CIV, nr. noi, RAR 2005, insonorizată, volan reglabil, central, alarmă, cass Sony, preț fix 2.500 Eu. Telefon 0745.489.918 sau 214355, după ora 18. (111)

Vând Ford Orion Diesel, 1990, 4.200 Euro. Telefon 289661. (61)

Vând Ford Mondeo, alb, an 1993, stare bună. Telefon 0745.605.032; 0788.310.836. (151)

Vând tractor U-445 + plug PAC, remorcă, tractor U-650 incomplet. Telefon 326115. (Ag. Ineu.)

Vând urgent Dacia 1310, an 1996, stare foarte bună, 1550 Euro, negociabil. Telefon 0726.316.702. (180)

Vând Dacia Nova, an 1998, preț 2350 Euro, negociabil. Telefon 0726.316.702. (180)

Vând Dacia 1300, an de fabricație 1082, stare foarte bună, 600 Euro. Informații telefon 273673. (201)

Vând tractor U-445 și cositoare, preț negociabil. Informații telefon 0740.955.776 sau loc. Dud nr. 10. (210)

Vând FORD MONDEO 1996, 1,8 benzină, climă, central, airbag, 5.800 EU negociabil. Telefon 0745.260.357.

Vând Ford Siera 2.3 Diesel, VT 2005, preț 1.200 Euro, remorcă RM2, preț 20.000.000 lei. Informații telefon 0740.169.268, localitatea Chier, familia Gabor. (226)

Vând urgent Rabă Izotermă Mercedes, camionetă 2.5 tone, microbuz Mercedes 8+1. Telefon 214415; 0745.003.019. (184)

Vând Renault 11, fabricație 1987, înmatriculat, 1.4 benzină, 4 uși, 1.550 Euro. Telefon 255639; 0722.582.939. (238)

VÂNZĂRI ELECTRO

Vând TELEVIZOARE COLOR la cele mai mici prețuri. Garanție 1 an. Telefon 287404. (253)

Vând CONGELATOR, COMBINĂ FRIGORIFICĂ și FRIGIDER, foarte ieftin și garanție. Telefon 275277. (26082)

Vând TV COLOR, MAȘINĂ AUTOMATĂ DE SPĂLAT, foarte ieftin și garanție. Telefon 275277. (26082)

Vindem CASE MARCAT FISCALE, CONSUMABILE, CÂNTARE ELECTRONICE. Telefon 211211, 281188. (c.)

Vindem CASE de MARCAT FISCALE, CÂNTARE ELECTRONICE și CONSUMABILE, str. I. L. Caragiale nr. 22. Telefon 272727, 282829. (25412)

Vând la prețuri bune TELEVIZOARE COLOR, MAȘINI SPĂLAT AUTOMATE, CONGELATOARE, LĂZI și COMBINE frigorifice. Ofer garanție. Calea Radnei 153. Telefon 274600. (25085)

Vând TV COLOR, diverse tipuri, telecomandă, garanție. Telefon 349908, orele 9-17; 0766.776.369. (59)

Vând congelator Artic 5 sertare, stare perfectă. Telefon 0257-273482. (189)

Vând (lichidez) stoc DVD-uri titrate în limba română. Telefon 0742.273.630. (263)

VÂNZĂRI DIVERSE

SC „MINI MAXI" SRL vinde diferite tipuri de VITRINE FRIGORIFICE, LĂZI CONGELATOARE și MOBILIER pentru MAGAZIN ALIMENTAR, expuse la Magazinul MINI MAXI PLUS, din Arad, B-dul Revoluției nr. 80. Telefon 254350.

Vând LEMNE FOC esență tare, fag, stejar, verzi, uscate. Reduceri pensionari 10%. Telefon 211646; 0740.994.503. (26930, 30)

Vând PLASĂ GARD ZINCATĂ - 25.000 lei/kg, toate dimensiunile, CUIE - 22.000 lei/kg, PLASĂ RABITZ, 39.000 lei/kg, toată gama de SÂRME, str. VRABIEI 4. Telefon 289997; 0744.289.997; 0721.474.980. (25532)

(Continuare în pagina 14)

(Urmare din pagina 13)

Vând COTURI și BURLANE FUM 35.000 lei/buc.; TABLĂ DECAPATĂ 1x1000x 2000 mm - 400.000 lei/coală, str. Vrabiei, nr. 4. Telefon 289997; 0744.289.997; 0721.474.980. (25532)

Vând baloți de paie grâu, calitate bună. Telefon 0257 - 381083. (26786)

Vând LEMNE FOC, esență tare, transport la domiciliu. Telefon 214535; 0721.889.679; 0745.272.375. (11)

Vând ieftin vin alb de Barațca (sec sau dulce). Telefon 285566. (27030)

Vând UTILAJE BRUTĂRIE, PATISERIE, cuptoare, malaxoare, GERMANIA. Telefon 0744.350.894; 0269/561428. (21)

Vând pian vienez cu coadă scurtă, 250 Eu, negociabil. Telefon 263922. (46)

Vând garaj autorizat, bl. 705, preț 1.300 Eu. Telefon 264140, 0740.424.105. (64)

Vând 2.500 baloți paie, preț 1 Eu/ baloot. Telefon 0744.775.121. (88)

Vând FURAJE GRANULATE, import UNGARIA, la prețuri fără concurență. Telefon 253589. (c. 544)

Vând junincă de 1 an, olandeză, Cuvin. Telefon 461051. (167)

Vând LEMNE FOC tăiate; o CAMIONETĂ DACIA PAPUC 1.200.000 lei. Telefon 0742.407.739. (165)

Vând baloți lucernă. Informații telefon 235551, după ora 14. (161)

Vând 500 oi Țurcane alese, preț negociabil. Telefon 0745.099.204. (Ag. Ineu.)

Vând mașină de cusut Singer seria J 10000120, negociabil. Telefon 512195; 0726.130.863; 0726.130.623. (Ag. Ineu.)

Vând urgent fân de calitate. Informații la telefon 0721.699.334. (175)

Vând LEMNE FOC, NISIP-BALAST, la domiciliu. Telefon 214415 (fostul 277027). (184)

Vând baloți paie grâu, preț 35.000 lei/balot. Telefon 0721.594.426; 0257-275585. (212)

Vând abricht cu grosime, lățimea de 55 cm. Informații Dud nr. 10, telefon 0740.955.776. (209)

Vând baloți paie grâu și soia. Telefon 0745.255.070; 370279, 259395. (207)

Vând LEMNE FOC, esență tare, transport la domiciliu. Telefon 253270. (205)

Vând convector gaz, instant gaz (boiler), boiler electric 90 l, teracotă. Telefon 0742.398.720; 288226. (261)

Vând instalație de muls vaci. Telefon 0744.989.775. (254)

Vând LEMNE de FOC, reduceri pentru populație. Telefon 288924. (240)

Vând mașină întins aluat, cornuri, baghete, franzelă, preț 1.000 EU. Telefon 0745.636.536. (266)

Vând 8 purcei, o scrofiță și un vericaș rasa Landras. Telefon 287384. (271)

Vând CĂRBUNE și LEMNE de FOC la domiciliul clientului. Telefon 0257 - 265112, 0726.099.923. (275)

CUMPĂRĂRI TERENURI, IMOBILIARE

Cumpăr urgent teren 400-700 mp, intravilan, ofer plata pe loc. Telefon 0742.147.223. (96)

Cumpăr terenuri extravilane în Arad și țară. Telefon 0723.252.374; 0257/230869. (18220)

Cumpăr teren vie în zona Podgoria, Păuliș, Pâncota. Telefon 461289. (167)

CUMPĂRĂRI AUTO

Cumpăr Dacia 80-90 an, ofer 8.000.000 lei. Telefon 0766.741.323. (94)

CUMPĂRĂRI DIVERSE

Cumpăr PORUMB, GRÂU PANIFICAȚIE. Telefon 0744.784.568, fax 274833. (26955)

Cumpăr pene și coarne de cerb. Telefon 210480. (26993)

Cumpăr butelie arăgaz, ofer 400.000 lei. Telefon 274409. (159)

Cumpăr sau închiriez garaj Micălaca, zona Miorița. Telefon 257068. (196)

LOCURI DE MUNCĂ

FIRMĂ CONFECȚII ÎMBRĂCĂMINTE angajează CONFECȚIONERE mașini de cusut și MUNCITOARE NECALIFICATE. Oferim salar atractiv, tichete de masă, abonament decontat. Informații telefon 289458, 213484. (49)

BAR DE ZI angajez BARMANE-OSPĂTARE. Telefon 235890, 0722.249.813, 514531. (51)

Angajăm MAȘINISTE, MANUALI cu experiență în confecții încălțăminte și necalificați. Telefon 288745. (99)

SC angajează FEMEI pentru FELIAT PÂINE. Telefon 289162. (106)

SC PANPRO SRL angajează ȘOFER DISTRIBUITOR PÂINE, dispobinil, program prelungit, vechime în conducere minim 3 ani. Telefon 289162. (106)

SC ATLASSIB SRL angajează: AGENT TURISM: experiență activitate birou sau absolvent promoția 2003 (specializarea turism-servicii constituie avantaj), domiciliul Arad sau împrejurimi, cunoștințe operare calculator, permis conducere, telefon. Relații telefon: 0269-224298, 0269-231012 int. 391, 323 orele 7.30-16, sediul Agenției ATLASSIB Arad, str. 6 Vânători nr. 2. (27010)

SC ATLASSIB SRL angajează: ȘOFERI AUTOCAR, permis conducere categoriile B, C, D, E, vechime minim 3 ani ca șofer, domiciliul Arad sau împrejurimi, telefon. ȘOFERI MICROBUZ TRANSPORT PERSOANE, permis conducere categoriile B, C, D, E, vechime minim 3 ani ca șofer, domiciliul Arad sau împrejurimi, telefon. Relații telefon 0269/ 224298; 0269/231012 int. 391, 323, orele 7.30-16. (13)

Angajez VÂNZĂTOARE ALIMENTARA, gheretă. CONDIȚII: seriozitate, pricepere, recomandare, salariu foarte bun. Angajez CONTABILĂ evidență primară. Telefon 243203, seara. (115)

Bar „VAMA-VECHE" angajează BARMAN-OSPĂTARI, fete (de preferință absolvente 2003). Telefon 288111. (126)

Angajăm ÎNGRIJITOARE SCĂRI BLOC, cu contract de muncă, bloc Z25. Telefon 0723.916.953. (122)

SC angajează BUCĂTARI și OSPĂTARI, cu studii în domeniu și experiență, salar atractiv. Telefon 0745.258.251; 0744.639.809; 0744.144.003. (147)

Angajez TINICHIGIU-VOPSITOR AUTO. Telefon 273708; 0722.360.087. (145)

SC angajează DISPECER pentru TRANSPORT MARFĂ intern și internațional, cu experiență. Telefon 0745.605.032; 0788.310.836. (152)

SC DREAM TEAM SRL angajează CONFECȚIONERE la mașina de cusut, salar avantajos, bonuri de masă, asigurăm transport. Informații telefon 276474. (116)

„SECURITY" angajează PERSONAL PAZĂ. Telefon 228786. (118)

„CLUB MILAN" angajează BARMANĂ. Telefon 257002; 257004. (119)

SOCOM „PIELARUL" ARAD angajează CONFECȚIONERE fețe încălțăminte calificate: mașiniste, la masă. Informații telefon 236116 sau la sediul societății din str. Ghiba Birta nr. 16, Biroul Personal. (127)

SC PANPRO SRL angajează BRUTARI calificați. Telefon 289162. (132)

Angajăm PROIECTANT(Ă) MOBILIER. Informații telefon 0744.709.051. (136)

SOCIETATE COMERCIALĂ angajează OPERATOR PC, noțiuni contabilitate primară, cunoscătoare limba germană și/sau engleză. Telefon 210200. (164)

Angajez TÂNĂR cu capacități COORDONARE ACTIVITATE (termopane), posibilitate studii marketing. Telefon 0722.292.559. (172)

Angajez DOAMNĂ pentru curățenie birouri. Telefon 0722.292.559. (172)

Angajez CONTABIL pentru contabilitate primară în localitatea BOCSIG. Telefon 0745.099.204. (Ag. Ineu.)

„Gr. Șc. Ind. „A. VLAICU" organizeazp concurs pentru ocuparea a două posturi de ÎNGRIJITOR (femeie de serviciu), în data de, 15.01.2004, ora 9. Informații la telefon 281437. (181)

Angajez FEMEI până la 40 ani pentru SPĂLĂTORIE HAINE și CĂLCAT. Eventual vorbire germană. Orar flexibil. Telefon 0724.168.812. (184)

Angajez CONFECȚIONERE cu experiență. Telefon 256585. (194)

Barul „SANGRIA", categoria I, angajează OSPĂTARE. Telefon 0788.321.130. (197)

Angajez COAFEZĂ, MANICHIURISTĂ, COSMETICIANĂ, cu experiență. Telefon 0722.275.373; 277550. (202)

Angajăm RECEPȚIONERE și FEMEIE pentru curățenie. Telefon 0745.263.184; 0744.577.971. (225)

MAGAZIN ALIMENTAR angajează VÂNZĂTOARE. Telefon 251303. (232)

Angajez VULCANIZATORI AUTO, MUNCITORI NECALIFICAȚI, salar negociabil, Micălaca. Telefon 279058. (236)

SC GROZESCU SRL angajează FARMACIȘTI. Relații la telefon 0722.255.052; 280644. (239)

Angajăm MECANICI AUTO, CONSILIER VÂNZĂRI, ELECTRICIAN AUTO, VÂNZĂTOR piese auto, BARMANI, INFORMATICIAN. Informații telefon 227056. (252)

SC STEFANO COMPANY angajează AGENT COMERCIAL divizia Star Foods cerințe: permis de conducere, experiență în domeniu. Telefon 0744.640.411. (249)

Brutăria STĂNIȘ angajează FELIATORI PÂINE și BRUTARI. Telefon 0745.636.536. (266)

Companie GERMANĂ angajează urgent, pentru muncă de birou. Telefon 0741.978.618. (270)

PRESTĂRI SERVICII

TEHNOREDACTEZ LUCRĂRI de diplomă. Telefon 0742.046.493; 0740.391.828.

Școala șoferi col. RUSU LUCIAN asigură 30 ore conducere. Telefon 283696. (26984)

REPAR MAȘINI SPĂLAT AUTOMATE, străine, cu piese originale. Telefon 274118.

PARCHETĂRI, RAȘCHETĂRI (laminat), materiale client (firmă). Telefon 0744.555.338; 0745.648.047; 235271. (60)

Școala „CUSTOM" înscrie pentru seria IANUARIE-FEBRUARIE la TARIFELE din DECEMBRIE 2003. Telefon 254196 sau 0740.972.900. (26971)

Execut INSTALAȚII SANITARE, PLACĂRI cu gresie-faianță, REPARAȚII. Telefon 263081. (208)

DIVERSE

OFER VALUTĂ în condiții avantajoase, cu rezolvare rapidă. Telefon 0740.709.227. (75)

Pierdut acte, pe numele MOLDOVAN GRAȚIAN, ofer RECOMPENSĂ. Telefon 0744.288.686. (81)

SC MODERN TRADING SRL Arad anunță acționarii ISEB SA intenția de vânzare a 51% din acțiunile deținute la ISEB pentru a uza de dreptul de preemțiune conform statutului. (258)

PREZICĂTOARE

Sunt Nicolae Călin și mulțumesc doamnei

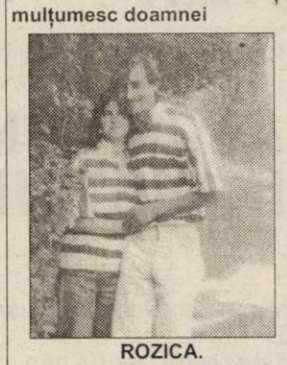

ROZICA.

De la prima ședință m-a împreunat cu femeia iubită. Este Regina Magiei Albe, venită de curând din INDIA, este o doamnă serioasă, garantează rezultatele. Apelați cu încredere, telefon 263254; 0742.905.314. (153)

CITAȚII

În dosarul 7867/2003 - Judecătoria Arad se citează ILLCZ KAROL, cu ultimul domiciliu în ARAD, str. Dragalina nr. 38, bloc A, etaj 6, ap. 23, în proces cu ROMAN FLOARE, cu termen la 14.01.2004. (120)

SCHIMBURI

Schimb (vând) casă, 2 camere + fundație pentru 2 camere, teren, aproape Vama Nădlac, cu garsonieră, confort I sau II, Arad. Telefon 0722.898.543. (149)

Schimb apartament 3 camere, Miorița, cu apartament 4 camere, central, Micălaca sau Grădiște, eventual cu o mică diferență, după caz. Telefon 0744.555.660; 265180. (174)

ÎNCHIRIERI

Oferim spre închiriere SPAȚII COMERCIALE pentru: MAGAZINE, DEPOZITE, PRODUCȚIE. Telefon 281036. (c. 48)

PARTICULAR, caut MAGAZIN între 70 - 150 mp, pentru ÎNCHIRIERE, în zonă cu vad bun. Telefon 0724.454.794. (27005)

Închiriez apartament 2 camere, Micălaca, contorizat, complet utilat, 100 Eu. Telefon 0257-219726, 0742.286.751. (66)

Ofer spre închiriere apartament 2 camere, ultracentral, contorizat apă și căldură. Telefon 0722.264.539. (15)

Primesc fete în gazdă, zona Podgoria. Telefon 252335. (134)

Caut SPAȚIU 120 - 150 mp, zonă centrală, de ÎNCHIRIAT termen lung. Telefon 0740.393.845. (163)

Închiriez apartament pe str. Iuliu Maniu, preț 100 Euro. Telefon 0722.928.676. (210)

Primesc elev-student în gazdă, la casă, 500.000 lei + jumătate cheltuieli. Telefon 245706. (223)

Ofer chirie apartament nemobilat, Micălaca, 80 Euro. Telefon 256353. (231)

Dau în chirie SPAȚIU COMERCIAL, 40 mp, str. Șaguna 56. Telefon 0257/244181. (230)

Dau în chirie apartament 2 camere, mobilat, contorizat, posibil multe persoane, chiria 2 persoane - 100 Euro + 100 Euro garanție. Telefon 0257/244181, seara. (230)

PIERDERI

Pierdut foaie parcurs nr. 069916, din data de 23.12. 2003, pe numele Florean Tertulian, eliberată de SC BAT SA ARAD. O declar nulă. (129)

Pierdut comunicare pentru casă marcat Optima CR500, seria 5006022, seria fiscală AR 0002000956, aparținând AF Crișan. O declar nulă. (217)

Pierdut legitimație de călătorie gratuită nr. 06341 eliberată de CTP Arad, pe numele Enculescu Gheorge. O declar nulă. (244)

Pierdut carnet șomaj eliberat de AJOFM Arad, nr. 068128 pe numele Tămaș Lenuța Mihaela. Îl declar nul. (242)

✝ DECESE ✝

Cu adâncă durere în suflet anunțăm trecerea în neființă a celui care a fost cel mai iubit soț, tată, bunic, frate și cumnat,

TODERICI VASILE,

în vârstă de 77 ani. Înmormântarea va avea loc azi, 7 ianuarie 2004, ora 14, de la Capela Cimitirului Eternitatea. Dumnezeu să-l odihnească în pace! Familiile: TODERICI, FOCȘAN, NOVAC, veșnic îndoliate!

Cu adâncă durere în suflet anunțăm încetarea din viață a celui care a fost soț, tată și bunic,

BAN PETRU.

Înmormântarea va avea loc astăzi, 7 ianuarie 2004, ora 12, de la Capela Nosferatum din Cimitirul Eternitatea. Familia îndurerată.

S-a stins din viață, la numai 59 ani,

BACIȘ RISTA BLAGU,

cel care a fost soț, tată, bunic. Funeraliile vor avea loc joi, 8 ianuarie 2004, ora 12, în localitatea ARĂNEAG, județul Arad. Familia îndoliată.

Cu adâncă tristețe anunțăm că, după o lungă suferință, a plecat la cele veșnice iubita noastră mamă, soră și bunică

REDIȘ MARIA,
născută SECHEL,

la vârsta de 75 de ani. Înmormântarea va avea loc astăzi, 7 ianuarie 2004, ora 15, de la Capela Cimitirului Eternitatea. Profund îndurerate familiile: REDIȘ, SECHEL, MÎNDRUȚĂU, HAICA, HENȚ.

A trecut în veșnicie

NICOLAE ȘUCAN,

în vârstă de 80 ani, scumpul nostru tată, bunic și străbunic. Serviciul funerar joi, 8 ianuarie 2004, ora 13, în BOCSIG. Copiii: LIDIA SAS, SINU ȘUCAN, ELENA OALA și MARCEL ȘUCAN.

(Continuare în pagina 15) ➡

NOSFERATUM S.r.l. 20% reducere pensionari SERVICII FUNERARE COMPLETE certificat ISO 9001:2000 Arad, str. GHIBA BIRTA nr. 26 Tel. 0257/270.437;0744/554.874

(Urmare din pagina 14)

Cu durere în suflet anunțăm încetarea prematură din viață, după o scurtă suferință, al fiului și vărului nostru

ing. NICOLEA JIGA,

în vârstă de 52 ani. Înmormântarea va avea loc azi, 7 ianuarie 2004, ora 13, la Cimitirul din Aradul Nou. Mama MARIA și familia DRAGOȘ.

Colectivul SC MODA SA anunță moartea fulgerătoare, la numai 36 de ani, a bunului lor coleg

URSU DOREL.

Înmormântarea va avea loc în comuna FÂNTÂNELE, jud. SUCEAVA. Sincere condoleanțe familiei îndoliate!

Cu adâncă durere anunțăm încetarea din viață, a iubitului nostru soț, tată și bunic

TĂRNICERU DUMITRU,

în vârstă de 69 ani. Înmormântarea va avea loc joi, 8.01.2004, ora 14, la Cimitirul din Micălaca. Familia îndoliată: soția LUCIA, fiul DĂNUȚ, nora MĂRIOARA și nepoata DANIELA.

† CONDOLEANȚE †

Mulțumim pe această cale firmei „IN MEMORIAM KUKI" SRL din Arad care a fost de un real ajutor și sprijin în momentele grele pricinuite de decesul celei care a fost o mamă și bunică iubitoare

DEMETER FLORICA,

din INEU. Familia îndoliată. (Ag. Ineu)

Cu profund regret suntem alături de naşa LIVIA și nepoții DORIN și FLORIN la decesul prematur la naşului

BONCHIȘ TEODOR.

Familia VLAD SABINA și TEODOR. (178)

Doamna dirigintă Oana Petcoviciu împreună cu elevii clasei a X-a A, de la Grup Școlar Industrial „Aurel Vlaicu" este alături de elevul DAȘCĂU MĂDĂLIN în durerea pricinuită de decesul mamei. Sincere condoleanțe! (182)

Întregul personal de la Grup Școlar Industrial „Aurel Vlaicu" este alături de doamna prof. EMILIA BAN la durerea pricinuită de decesul tatălui socru. Sincere condoleanțe! (183)

Flori și lacrimi la mormântul tău, dragă bunicule,

TODERICI VASILE.

Dumnezeu să te odihnească, suflet bun! Nepoata NADINA-LĂCRIMIOARA. (190)

Suntem alături de colega noastră OLTEANU ALEXANDRA în greaua încercare, datorată de decesul mamei dragi. Colegii și învățătoarea clasei a II-a C, Școala generală nr. 4, Arad. (193)

Vestea trecerii în neființă a unchiului

BAN PETRU

ne-a mișcat profund. Ne luăm rămas bun de la un suflet nobil, pe care îl vom păstra mereu în amintire. CRISTI, MARIUS și FLORICA BOGDAN. (233)

Acum, când ne-am despărțit, pentru o vreme, de blânda noastră mamă,

BUMB MARIA,

din HĂLMAGIU, dorim să mulțumim pastorilor Bisericii Baptiste „BETANIA"-HĂLMAGIU: IUGA TRAIAN, DRONCA VASILE, OLAR AUREL, precum și celor care prin prezență, coroane și flori ne-au fost alături. Până la ziua întâlnirii, la acele țărmuri, unde nu mai sunt dureri, dormi în pace! Familia. (214)

A plecat spre veșnicie unchiul

BAN PETRU,

un om pe care nu-l vom uita niciodată. La despărțire ne rugăm ca bunul Dumnezeu să-l ierte și să-l primească în Împărăția Sa! ADINA, BETY și MIHAI BAN. (233)

Ne-a părăsit pe neașteptate fratele și cumnatul

BAN PETRU,

născut în comuna ȘEPREUȘ, în anul 1924. Dumnezeu să-l odihnească în pace! BAN TRAIAN și MARIA. (233)

Suntem alături de colega noastră NADINA FOCȘAN în aceste clipe grele pricinuite de decesul bunicului drag. SINDICATUL FINANȚE ARAD. (218)

Suntem alături de prietena noastră IVANCA la decesul soțului ei drag. Familia BOCHIȘ IOAN. (c.c.)

Deplângem moartea iubitului nostru frate, cumnat și unchi

TIBERIU HOTĂRAN

și suntem alături de familia îndoliată. Dumnezeu să-l ierte și să-l odihnească. Familiile CORNELIU HOTĂRAN și IOAN HALIC, din SEBIȘ. (c.c.)

Pentru cei care își pun încrederea în Dumnezeu, moartea nu e niciodată capătul de drum, ci pragul dintre efemer și veșnicie. Ne rugăm ca nădejdea reîntâlnirii să mângâie familia REDIȘ IOAN în încercarea nespus de grea a pierderii

MARIEI REDIȘ,

mamă și bunică. Sincere condoleanțe și toată compasiunea noastră. Colectivul de profesori ai LICEULUI TEOLOGIC BAPTIST ARAD. (229)

Pios omagiu celui care a fost

VASILE TODERICI.

Dumnezeu să-l odihnească în pace! Familia dr. VĂRĂDEANU MIRCEA. (245)

Suntem alături de familia BACIȘ în greaua suferință pricinuită de pierderea tatălui

BACIȘ RISTA.

Dumnezeu să-l odihnească în pace! Familia ȘICLOVAN. (246)

Suntem alături de vecina și prietena noastră MARIUȚA BACIȘ în aceste momente grele prin care trece, pierderea soțului iubit, cel care a fost

BACIȘ RISTA.

Dumnezeu să-l odihnească în pace! Sincere condoleanțe familiei! Familia SULINȚAN. (246)

DORIN, regretăm moartea fulgerătoare a tatălui tău drag și suntem alături de tine în aceste momente grele. Prietenii din cadrul DCF Arad. (246)

Suntem alături de prietenul nostru DORIN BACIȘ în greaua încercare pricinuită de pierderea tatălui. Prietenii din cadrul Serviciului Gestionare Patrimoniu din DCF Arad. (246)

Suntem alături de prietenul nostru DORIN BACIȘ în aceste momente grele când se desparte de tatăl său drag și transmitem familiei sincere condoleanțe. Dumnezeu să-l odihnească în pace! Familia BOROZAN. (246)

Suntem alături de dragii noștri prieteni MARIA, NADINA, baba și GHIȚĂ, la greaua încercare prin care trec la moartea celui care a fost un suflet mare și un om adevărat,

TODERICI VASILE

(moșu). Dumnezeu să-l ierte și să-l odihnească! VLĂDUȚ, ANCA și ȘERBAN POPESCU.

† COMEMORĂRI †

Astăzi, în loc să ne fie casa plină de bucurie și să-ți spunem „La mulți ani!" dragul nostru,

dr. IONEL IANCU,

cu aceeași mare durere îți spunem „Dumnezeu să te odihnească în liniște și pace!". Mama, fiica și familia îndurerată. (195)

Azi, se împlinește un an de când a plecat de lângă noi cel mai drag fiu, frate și unchi,

NINI PETRU.

Nu te vom uita niciodată! Mama Floriță îndoliată și familia Păun. (206)

Au trecut 13 ani de când

LUCIA IACOB

ne-a părăsit, trecând în neființă. O lacrimă pe tristul ei mormânt. Nicu și Claudiu. (98)

7 ianuarie era ziua în care vă spuneam „La mulți ani", iar astăzi vă udăm mormântul cu lacrimile durerii, dragii noștri

NEGRU IOAN, SUCIU IOAN, IȘPAN IOAN,

din CURTICI. Familia NEGRU. (16887)

Azi, 7 ianuarie, se împlinesc 5 ani de când ne-ai părăsit

IOAN OPREA,

din ȘILINDIA. „O viață întreagă nu te-ai odihnit, dormi acum în pace suflet obosit." Familia, care te-a iubit și nu te uită. (27020)

În loc de „La mulți ani", de Sfântul Ion îți punem o floare și o lacrimă pe mormânt, dragul nostru

NELU CRIȘAN.

Toți cei care te-au iubit. (95)

Lacrimi, flori pe tristul tău mormânt, astăzi, când trebuia să-ți spunem „La mulți ani", dragul nostru soț, tată, socru, bunic

DASCĂL IOAN (DĂSCĂRELU),

din TAUȚ, la un an și două luni de la despărțire. Dumnezeu să-ți ierte păcatele și să-ți vegheze somnul etern. Rămâi veșnic în inimile noastre. Familiile DASCĂL, CRIȘAN. (54)

Cu sufletele îndurerate și cu o ramură de brad aprindem o lumânare la crucea ce veghează tristul mormânt al celui ce a fost

MĂRUȘTERI IONEL.

În loc să-ți spunem „La mulți ani" îți spunem „Dumnezeu să te odihnească în pace!" Ne-ai lăsat îndurerați și în veci nemângâiați. Soția, copiii, nepoții. (128)

Un moment de reculegere și aducere aminte cu o lumânare și o floare udată cu lacrimile noastre pentru cel care a fost și va rămâne soț, tată, socru și bunic,

BOGDAN IOAN.

Azi, de Sfântul Ioan, Dumnezeu să te ierte și să te odihnească în pace! „Pe patul tău de suferință/ Te-am tot vegheat să te ridici/ Ți-am fost alături cu credință/ Te-ai dus și ne-ai lăsat aici/ Pustiu e totul fără tine/ Pustie este casa ta/ De când tu ai plecat din ea/ Ne este dor de vocea ta/ Am vrut să rămâi cu noi/ Dar n-a fost cu putință." Nu te vom uita niciodată. Vei fi mereu în sufletele noastre. (138)

† Azi, 7 ianuarie 2004, se împlinesc 7 ani de la dureroasa despărțire de cel ce a fost un soț și tată iubitor

Dr. CRIȘAN IOAN,

medic primar ginecolog. Te vom purta veșnic în sufletele noastre. Soția OLTIȚA și fiul DORU CIPRIAN cu familia. (146)

Au trecut 20 de ani de la moartea tatălui meu

ROTARU GHEORGHE (DUȘCĂ),

din BATA. Veșnică amintire! Fiica AURORA. (176)

Cu adâncă durere în suflet anunțăm trecerea unui an de la decesul scumpei noastre mame,

BĂICAN ELENA.

Parastasul va avea loc sâmbătă, 10 ianuarie 2004, ora 11, la Catedrala Ortodoxă Veche, Dormi în pace, suflet bun! Familia GLIGOR. (188)

Azi, 7 ianuarie, se împlinesc 8 ani de la dureroasa despărțire de cel care ne-a fost soț, tată și bunic iubitor

MARȘIEU GHEORGHE,

din SOCODOR. Familia. (186)

Un gând de aducere aminte pentru cea care a fost fiică și soră,

RUS FLORICA,

la împlinirea a 4 ani de la trecerea în eternitate. Nu te vom uita niciodată! Părinții și surorile NUȚA și MARIA. (195)

Se împlinesc 7 ani de la dureroasa despărțire de,

ing. CIOBANU MIRCEA,

soț, tată, socru, bunic și 2 ani de la despărțirea de,

CIOBANU ANA,

soacră, bunică și străbunică, a căror amintire veșnică va rămâne în sufletele noastre. Dumnezeu să-i odihnească în liniște și pace! Familia. (200)

7-12 ianuarie 2003, ger cumplit, zăpadă mare, dar nimic nu m-a oprit să-ți fiu alături la spital unde îți petreceai ultimile zile din viață în chinuri grele, moartea nemiloasă mi-a răpit mamă, tată, frate și pe tine bunul și dragul meu prieten

NELU.

În loc de „La mulți ani!" mă rog ca bunul Dumnezeu să te ierte și să-ți odihnească sufletul tău bun. Cât ați trăit v-am iubit, cât voi trăi vă voi plânge și voi uda cu lacrimi ferbinți ale voastre reci morminți. TINA. (213)

O lacrimă și o rugăciune pentru unchiul nostru drag

BODIȘTEAN IOAN,

din ȘICLĂU, la doi ani de la trecera lui în eternitate. Dumnezeu să-l ierte și să-l odihnească în Împărăția Lui. Familia av. MIHUȚ ALEXANDRU și BEMBE VETURIA. (220)

Tristă va rămâne ziua de 7 ianuarie, când în urmă cu 9 ani, a plecat dintre noi pentru totdeauna, cea mai iubită soție, mamă, soacră, bunică și străbunică

TRIF ILEANA.

Chipul tău blând nu-l vom uita niciodată! Dormi în pace, suflet bun! Familia. (222)

De ziua onomastică, în loc de „La mulți ani!", dragul și bunul meu tată,

GRAMA IOAN,

îți spun ODIHNEȘTE-TE ÎN PACE! Fiica MARIANA. (187)

Au trecut 4 ani de când bunul Dumnezeu te-a luat dintre noi, iubita noastră mamă, soție și fiică

RUS FLORICA.

Dumnezeu să-ți odihnească sufletul! Te vor plânge mereu, soțul SIMION, fiul NELU, fiica ZORIOARA cu ginerele NELUȚU și părinții MARIA și GHEORGHE. (241)

† SERVICII FUNERARE †

RO STYL COMPANY
SERVICII FUNERARE COMPLETE
ARAD, STR. M. EMINESCU 22, peste drum de ARTEX
Tel. 214.422, 0744.690.121
Pentru că suntem producători nu simpli comercianți de sicrie, PUTEM FACE O REDUCERE REALĂ de 40% LA SICRIU, clienților care fac toate serviciile cu firma.
Magazin deschis și noaptea
OFERIM
• SICRIE 12 MODELE DE LA 500.000 LA 3.600.000
• SICRIE LUX 12 MODELE DE LA 3.500.000 LA 20.000.000
• LENJERIE DECES 6 MODELE DE LA 300.000 la 2.000.000
ACCESORII FUNERARE
TRANSPORT INTERN ȘI INTERNAȚIONAL
▼PLATA ȘI DUPĂ ÎNCASAREA AJUTORULUI DE ÎNMORMÂNTARE.
PĂREREA DVS. CONTEAZĂ!

IN MEMORIAM "KUKI"
SERVICII FUNERARE COMPLETE
Str. M Eminescu Nr.4 în curte
Tel: 211.929 - 0723.343.964
MAGAZIN DESCHIS LA ORICE ORĂ
OFERĂ:
■ SICRIE 10 modele de la 900.000 - 3.400.000
■ SICRIE LUX 6 modele de la 3.600.000-22.500.000
Mânere. Șuruburi, prosoape, lumânări, colaci și colivă
■ LENJERIE 10 modele de la 350.000 - 2.000.000
Apelând la serviciile noastre (spălat, îmbrăcat, formolizat și transport) BENEFICIAȚI DE 20% REDUCERE LA SICRIU
GRATUIT Transportul sicriului la domiciliu
Transport Intern și Internațional
Se poate plăti și după ridicarea ajutorului de înmormântare

S.C. SATLINE S.R.L. TELEFON 251.461, 0744/507.211 SHOW ROOM ARAD, Piata Mihai Viteazul - BL. M7 - PARTER
TÂMPLĂRIE DIN ALUMINIU ŞI P.V.C.
CU GEAM TERMOPAN; PROFILE PVC TROCAL Germania; PROFILE ALUMINIU Grecia
NOU! RATE / 5 ani AVANS 0

CORAURA Telefon : 270525
CORAURA Telefon : 270525
Rate fixe
avantaje
·perioada maximă 3 ani
·fără girant
·avans 0%
·rate mici dobândă mică
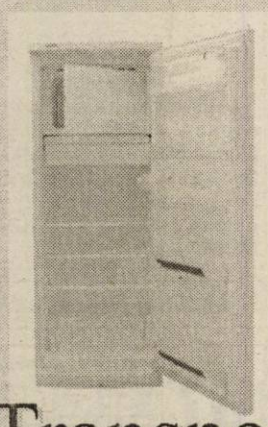
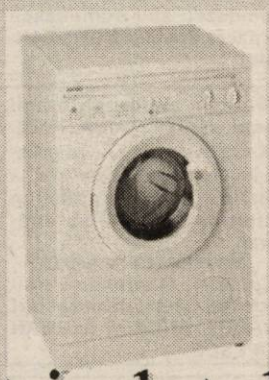
Transport GRATUIT în tot județul
(c.15/2003)

ASIGURARE-REASIGURARE INDUSTRIILOR ARGEŞ S.A.
ASIRAG - Sucursala Arad
ÎNCHEIAȚI ASIGURAREA obligatorie de răspundere civilă auto la ASIRAG în perioada 1 decembrie 2003 - 31 ianuarie 2004
ŞI PUTEȚI CÂŞTIGA un autoturism DACIA SOLENZA, un SET MOBILIER, o EXCURSIE pentru două persoane într-o staţiune montană, multe alte premii precum şi o REDUCERE DE 30% la asigurările facultative.
ARAD BD. C.COPOSU (LACULUI) nr. L10, tel. 0257-270.484.
ASIRAG - Echilibrul unei lumi în mişcare!
(c.781/2003)

ASIBAN SA ASIGURARE - REASIGURARE
ASIGURAREA DE CARE AVEȚI NEVOIE!
Membrii fondatori: BCR, BRD-GSG, CEC, Banca Transilvania, SC ISAF SA
Asigurări oferite: auto CASCO şi RCA, vehicule feroviare, de incendiu şi alte pagube la bunuri, răspundere civilă legală şi profesională, asigurări de persoane, medicale şi pentru călătorii în străinătate.
Str. Caius Iacob, bloc R, parter, Arad
Telefoane: 25 47 46, 25 46 91, 0722 62 71 86
(c.584/2003)

Citeşte ADEVĂRUL Cotidian independent Arad
Pentru a fi bine informat

(c.652) MB TÂMPLĂRIE PVC CU GEAM TERMOPAN CALITATE GERMANĂ GEALAN Fenster-Systeme
ARAD, STR. CAIUS IACOB BL.R FOSTUL Mag. CĂMINUL (lângă BANC POST)
SISTEM DE PROFILE PÂNĂ LA 74 MM, VENTILAȚIE GECCO; ASIGURÂND PROTECȚIE TERMICĂ ŞI FONICĂ RIDICATĂ FAȚĂ DE ALTE SISTEME
Telefon: 0257-213.145, 0788.391.769
RATE – 5 ani avans ZERO
CEL MAI BUNI CEL MAI IEFTINI

S.C. Industrial Tehnologic ROBAC Service SRL
Societate cu capital german, cu sediul în Lipova, având următoarele domenii de activitate
1. Reparaţii şi instalări de maşini-unelte în ţară şi străinătate
2. Construcţia de maşini unelte speciale (la tema)
Angajează
Ingineri (tehnicieni)
- electronişti, automatizări
- mecanici
Cerinţe:
- Vârsta maximă 35 ani
- Cunoştinţe de bază în domeniu
- Utilizare PC
- Iniţiativă, creativitate, implicare în procesul de producţie
- Limbă străină - engleză (şi germană sau franceză constituie avantaj)
- Posesor carnet conducere cat.B constituie avantaj
Prelucrători prin aşchiere
- strungari
- frezori
- rectificatori
Cerinţe:
- Experienţa în domeniu
- Cunoştinţe de desen tehnic
- Cunoştinţe de CTC
Se oferă:
- Evoluţie într-un colectiv tânăr, pasionat şi dinamic
- Acces la tehnologie în domeniu la standard mondial
- Posibilitate de specializare şi autoperfecţionare pe maşini CNC
- Posibilitate de lucru în străinătate
CV-urile pot fi transmise la sediul firmei fax: 563.152 sau la următoarea adresă de e-mail purcarin.diana@robac.com
Interviurile vor avea loc după data de 12 ianuarie 2004.
(4127254)

S.C. IATSA S.A. Arad
(fosta Dacia Service Aradul Nou)
Calea Timişorii nr. 127
Vinde
Teren în suprafaţă de 3200 m.p. cu construcţiile aferente.
Caietul de sarcini şi informaţii suplimentare se pot obţine la sediul societăţii sau la telefon 287366 sau 278701.
Licitaţia va avea loc în ziua de 14.01.2004 orele 11 (unsprezece) a.m. la sediul societăţii.
(c.300/2003)

Societate comercială
vinde spaţiu comercial în suprafaţă de 889 mp.
închiriază spaţiu comercial în suprafaţă de 90 mp str. Cernei nr. 1.
închiriere sau locaţie de gestiune spaţiul comercial 200 mp (actual magazin alimentar)
str. Cernei nr. 1, tel. 0257-280.263 0745.169.173
(4127255)

PROGES pentru amenajări interioare
str. Dorobanţi nr.55 Tel.: 0257/282.021
PARCHET LAMINAT - CLICK
de la 167.000 lei/mp*
LAMBRIURI PVC, TAVANE POLISTIREN, GLAFURI
PROMOŢIA LUNII!!!
FOLIE GRATUITĂ
*fără TVA
(c.166/2003)

Abonează-te la ADEVĂRUL Cotidian independent Arad

PODELE LAMINATE
MATROS 2000
în peste 25 de culori, cu folia izolantă de 3 mm GRATIS...
de la 165 000 lei/mp + TVA
LAMBRIURI MDF si PVC... de la 131 000 lei/mp + TVA
Tel.:0257 / 349 888 , 0744 755 786
Arad, C. A. Vlaicu nr. 28-32
(înainte de stadionul UTA-fosta şcoală de şoferi)
(c.679/2003)

WEST BANK S.A.
din 15 octombrie 2003
SANPAOLO IMI BANK
ROMANIA
ARAD, B-dul Revoluției nr 88
TELEFON : 284.888 ; FAX : 285.202

ADEVĂRUL
Cotidian independent Arad

ARIS S.A.
Partenerul întreprinzătorilor care se respectă
s.c. ARIS s.a. Arad
Calea Victoriei 33-35
Fax: 250.675
Tel: 256.488 257.337

Anul XVI, nr. 4105 | 16 pagini | JOI, 8 IANUARIE 2004 | 5.000 lei
adevarul@arad.ro; adv.pub@arad.ro | http://adevarul.arad.ro
Publicație auditată de BRAT | Tiraj mediu zilnic vândut: 30 531

Provocări

Doru Sava

Prezentat ca un an grandios al guvernării PSD, 2003 - „probabil unul dintre cei mai buni ani pe care România i-a parcurs după revoluția din 1989" - are un urmaș zbârcit și plin de probleme. Anul 2004 a debutat în forță, cu scumpiri spectaculoase la energia electrică, termică, gaze naturale și carburanți. Pe listă se mai adaugă băuturile alcoolice și țigările, conform calendarului negociat cu UE cu privire la accize. La toate acestea, supliment, și majorarea cu 10% a tarifelor la abonamentele de telefon ale Romtelecom. Nu e de mirare, așadar, că Gallup-ul de optimism provocat probabil de mahmureală, nu a ținut decât o singură zi. Atât doar au fost românii printre cei mai optimiști pământeni. Pentru Eugen Dijmărescu, ministru delegat pentru comerț, optimismul nu a ținut nici măcar atât. „Suntem realmente preocupați de ceea ce se poate întâmpla cu deficitul comercial." Acesta, ajuns la un nivel de 5 miliarde euro, cu peste 30% mai mult decât în 2002, este consecința evoluțiilor lente și întârziate pe planul restructurării industriei, care au făcut ca sporul producției industriale și creșterea consumului să se bazeze tot mai mult pe importuri. După guvernatorul Isărescu, care iritând populația în preajma sărbătorilor, a impus băncilor comerciale măsuri de limitare a creditelor de consum (cu efecte inevitabil minime la nivelul deficitului balanței comerciale) Dijmărescu atrage din nou atenția Guvernului asupra tensiunilor ce se acumulează în sistemul economic. Din păcate, perspectivele nu sunt deloc roze. Dacă BNR, în încercarea de a limita importurile, a lovit doar în populație, măsurile luate pentru temperarea importurilor vor viza eliminarea taxelor vamale reduse la importurile realizate în zonele defavorizate, aplicarea taxelor vamale standard în zonele libere. Ceea ce va avea drept consecință pierderea altor locuri de muncă. Și, de aici, tensiuni sociale.

(Continuare în pagina 5)

Aproape sigur, delegațiile PSD și UDMR au ajuns la un acord de principiu

Viitorul Parc al Reconcilierii româno-maghiare va fi amplasat în Piața Pompierilor

Foto: V. Musca

Delegații au sosit la Arad cu un avion militar

● Ieri, la Arad, s-au trecut în revistă posibile amplasamente

Viorel Hrebenciuc, vicepreședinte PSD și Marko Bela, președintele UDMR au condus ieri, în Arad, delegația compusă din membri ai comisiei de monitorizare a protocolului PSD-UDMR, cu scopul de a fi studiat, la fața locului, viitorul amplasament al Parcului Reconcilierii româno-maghiare. Alături de cei doi s-au aflat ministrul Culturii, Patrimoniului și Cultelor, Răzvan Teodorescu, vicepreședintele PSD, Șerban Mihăilescu, Verestoy Atilla - vicepreședinte UDMR, Gyorgy Tokay - deputat UDMR. Imediat după aterizarea cu un avion militar, pe Aeroportul din Arad, delegația, așteptată de conducerea administrativă a județului și municipiului, a vizitat Piața Pompierilor, Cetatea Aradului (și locul de lângă aceasta, propus ca un eventual amplasament) și zona Obeliscului de la Subcetate. În privința amplasamentului de lângă Cetate, udemeriștii - din câte i-am auzit spunând că praful iscat din cauza mașinilor este o problemă - nu prea sunt de acord. Cât despre Piața Pompierilor, în contrapartidă, l-am auzit pe Viorel Hrebenciuc întrebându-se cu voce tare: „Dar... ce-au avut ei aici, încât nu vor să renunțe? la amplasament".

Alin Olteanu

(Continuare în pagina 6)

Andreea Bereneanț - un loc întâi pentru pictură

O dimensiune idealizată a lumii sau nevoia de vis

Citiți în pagina 9

150 de somații pentru necurățarea gheții și zăpezii din fața imobilelor

Foto: V. Musca

● 50 tone de sare și nisip - aruncate pe străzile arădene ● 30 de metri cubi de zăpadă transportată ● Sute de muncitori „în priză"

O dată cu prima zăpadă „mai grea", autoritățile arădene au încercat să nu fie prinse „pe picior greșit", așa cum s-a întâmplat în alte orașe din țară, cu precădere în capitală.

Gerlinde Knap

(Continuare în pagina 4)

După doar câteva luni de la aprobare

Centrele medicale de permanență se desființează

Videoconferința desfășurată ieri, a reunit în sala rotondă a Prefecturii directorii Direcției de Sănătate Publică, a Casei de Asigurări de Sănătate, precum și pe cei ai spitalelor din teritoriu. Tema întâlnirii consta în eventualele probleme ce ar putea apărea în ceea ce privește aplicarea normelor din contractul cadru ce urmează a fi încheiat între unitățile sanitare și CAS. Chiar dacă personalul sanitar afirmă despre anul 2003 că a fost cel mai dificil de traversat din punct de vedere financiar, nici 2004 nu se arată a fi unul mai ușor. După bulversarea produsă de introducerea în sistem a noilor rețete medicale securizate, urmează o nouă etapă care va afecta și județul Arad: desființarea centrelor medicale în localitățile unde există linii de gardă, aceasta după ce înființarea lor a avut loc în urmă cu mai puțin de un an. O măsură bună sau nu? Părerile sunt împărțite.

Madiana Popescu

(Continuare în pagina 5)

Foto: M. Szego

INCHIRIEZ SPATIU COMERCIAL B-DUL. REVOLUTIEI 100 m² TEL: 0721.269.705

Meditația zilei

Oamenii nesiguri nu sunt dispuși să-și asume riscuri. Ei preferă să rămână în confortul lor și sunt fundamental mediocri.

Calendar

Astăzi, Soarele răsare la ora 7 și 51 de minute și apune la ora 16 și 53 de minute. Au trecut 7 zile din acest an. A mai rămas 359 de zile până în 2005.

Praznicul zilei: Biserica ortodoxă: Cuv. Gheorghe Hozevitul; Cuv. Domnica; Cuv. Emilian Mărturisitorul; **Biserica romano-catolică:** Szörény, Erhard.

A venit barza!

La Arad: Urs Ioana Bianca, Ciul Oana Andreea.

„Adevărul" vă ascultă

La telefonul dimineții, 280944, între orele 9,00-12,00

● Un cititor care locuiește pe strada Câmpul Liniștii, se plânge că în zonă răzbate un miros greu de fum care persistă ore întregi: **„Cred că au dat foc la gunoaie pe undeva pe la periferie. Mereu am avut astfel de probleme. Mai ales în weekend, aerul este irespirabil. Ne gândim și noi că avem copii și nu vrem să se îmbolnăvească din cauză că alții sunt iresponsabili".**

Garda de Mediu ne-a informat că desfășoară periodic acțiuni de control. Deoarece astfel de cazuri, precum cel pe care ni-l relatați dvs., nu sunt tocmai puține, iar numărul inspectorilor nu este foarte mare, nu întotdeauna se obțin rezultatele dorite.

● Persoanelor care ne-au solicitat adresa Asociației Deținuților Politici Arad, le comunicăm că aceasta este următoarea: Bulevardul Revoluției, nr. 73. Mai multe informații puteți afla sunând la telefonul asociației respective, 251.877.

● **N. Maria**, o pensionară din Arad, reclamă că tramvaiele nu sunt încălzite cum ar trebui. Domnia sa crede că „se dă căldură cu porția". Punctul de vedere al conducerii Companiei de Transport Public Arad referitor la cele sesizate este că **„nu s-au înregistrat până acum astfel de probleme".**

Redactor de serviciu, D. R.

La telefonul după-amiezii, 280944, între orele 15,00-18,00

● **Beznă.** Domnul Dumitru Lascu, de pe strada Călțunași din cartierul Bujac, spune că a trecut un an de când a sezizat faptul că nici un bec nu funcționează pe strada sa. Poate îl aude totuși cineva, măcar în ceasul al doisprezecelea.

● **Ce măturăm în Grădiște?** Îi întreabă un cititor de 82 de ani pe cei de la Primărie, care i-au amenințat cu amenzile pe arădeni în cazul în care nu-și vor curăța trotuarele din fața locuințelor. **„Păi, la noi, în Grădiște, ce să mături? Eventual pământul, căci de trotuare nu poate fi vorba!"** - ne spune cu indignare cititorul.

Redactor de serviciu, C.M.

Rețeta zilei

Supă expres din pâine

Câteva felii subțiri de pâine proaspătă, o lingură cu vârf de pătrunjel verde sau hasmațuchi fin tocat, câte o lingură cu smântână de persoană, sare și piper

Așezați pe fundul unei supiere felii mici și subțiri de pâine albă. Presărați verdeața în strat egal. Sărați, piperați. Repartizați deasupra smântâna. Turnați apoi apă clocotită (200 g de persoană). Supa este gata!

Meteo

Deși vremea se va încălzi ușor, rămâne rece pentru această perioadă. Cerul va fi temporar noros și răzleț va mai ninge slab. Vântul va sufla slab la moderat din nord-est. Dimineața vor fi condiții de ceață asociată cu depuneri de chiciură.

Temperaturi maxime: - 6 la -6°C
Temperaturi minime: -9 la -6°C.

Foto: V. Musca

Comenzi taxi

- ALFA PLUS 949; 349.349
- TAXI ALFA 22.88.88; 25.25.26; 0723-200.301; 0745-50.60.70
- TAXI ARAD 244.244; 274.444; 0722-755.440
- DIESEL STAR 212.222; 0722-361.011; 0745-645.645
- EUROPA 275.555; 0723-677.555; 0744-828.163
- FAVORIT 280.000; 281.111; 0740-083.333; 0742-409.992
- VALI DIESEL 280.705; 280.100
- MIRCO MILI 230.530; 230.730; 0740-152.828; 0723-062.366

Actualitatea culturală

TEATRE

Teatrul de Stat Arad prezintă azi, 8 ianuarie de la orele 18,00, spectacolul cu piesa „Minunea Sfântului Valantios".

CINEMATOGRAFE

DACIA (tel. 255.576) S.W.A.T. - Trupe de elită (SUA) 11; 13,30; 16; 18,30; 21

MUREȘUL (tel. 280.532): Călugăr antiglonț (SUA) 10; 12; 14; 16; 18

ARTA (tel. 280.526): Ambasadori, căutăm patrie (ROM) 16; 18; 20;

SALA MICĂ: Băieți răi 2 (SUA) 15,30; 18,30

CUR$UL VALUTAR

VALORI ÎNREGISTRATE IERI, 7 IANUARIE 2004

Denumirea valutei	BNR	BCR		BRD		Banca Transilvania		Banca Românească		Banca Romexterra		Alpha Bank	
		C	V	C	V	C	V	C	V	C	V	C	V
Euro	41 249	41200	41700	41200	41750	40800	41600	41100	41600	41000	41650	41200	41700
Dolar S.U.A.	32 562	32300	32800	32340	32870	32150	32900	32209	32734	32150	32800	32288	32835
Forint	157	150	166	153	164	150	161	-	-	153	163	-	-

ADEVĂRUL

Cotidian independent Arad

Editor: S.C. ADEVĂRUL Arad S.R.L.
COD FISCAL R 1681938 ● COD SICOMEX 19.604 ● CERTIFICAT J 02/1886 / 31 X 1991 ● COD SIRUES 020956601 ● ISSN 1220 - 7489

Redacția și administrația: 310130 Arad, Bd. Revoluției nr. 81. Telefoane: SECRETARIAT - 281802, fax 280655, 280625; ADMINISTRAȚIE - CONTABILITATE - 281797; MICA PUBLICITATE - 210775; MAREA PUBLICITATE - 280904; CLUBUL PRESEI - 280989.

Consiliul de administrație: președinte - MIRCEA DORGOȘAN, telefon 281802, 280625; vicepreședinte - MIRCEA CONTRAȘ, telefon 280854; membri: LIZICA MIHUȚ, telefon 280070, ȘTEFAN TABUIA, telefon 280854, MIRCEA ȚIȘCĂ, telefon 280904.

Colegiul de redacție: ȘTEFAN TABUIA (redactor-șef), telefon 280854; MARCEL CANCIU (șef secție foto), telefon 281701; ALEXANDRU CHEBELEU (șef secție sport), telefon 281701; GABRIELA GROZA (secretar general de redacție), telefon 280854; VASILE FILIP (șef secție cultură-învățământ-tineret), telefon 281855; 280003; IOAN IERCAN (șef secție politică), telefon 280943; DORU SAVA (șef secție social-economic), telefon 281738; NICOLAE OPREAN (șef secție actualități), telefon 281855; 280003; MIRCEA ȚIȘCĂ (șef secție publicitate și difuzarea presei), telefon 280904; MIRCEA CONTRAȘ (vicepreședinte al consiliului de administrație), telefon 280854; MIRCEA DORGOȘAN (președinte al Consiliului de administrație), telefon 281802, 280625.

Tiparul executat la S.C. MEDIAGRAF S.A. ARAD, str. Feleacului F.N., telefon 250902, fax 250920

Adresa Internet http://adevarul.arad.ro

Horoscop

Joi, 8 ianuarie 2004

Berbec (21.03-20.04). Pregătiți-vă pentru că în curând o să primiți o sumă mare de bani.

Taur (21.04-20.05). Nu evitați provocările și nu lucrați în secret.

Gemenii (21.05-20.06). Norocul este alături de dvs. și aveți șansa să vă schimbați stilul de viață.

Rac (21.06-22.07). O să descoperiți o modalitate ingenioasă pentru a vă rezolva singur problemele.

Leu (23.07-22.08). Chiar dacă vi se va părea că primiți o sumă mare de bani, aceștia nu vor ajunge pentru toate cheltuielile și pretențiile dvs.

Fecioara (23.08-22.09). Norocul vă însoțește și dragostea plutește în aer.

Balanța (23.09-22.10). Datorită unor discuții pe care le veți purta cu persoana iubită, s-ar putea să faceți compromisuri legate de viitor.

Scorpion (23.10-21.11). Ar fi bine să fiți pregătiți pentru o mare schimbare în viața dvs.

Săgetător (23.11-21.12). Schimbările care se petrec în viața dvs. de cuplu vă influențează nu numai sentimentele de dragoste, dar și proiectele inovative.

Capricorn (22.12-19.01). Ar fi bine să profitați de orice ocazie pentru a vă pune talentele în valoare.

Vărsător (20.01-19.02). Dragostea plutește în aer și familia vă înconjoară cu afecțiune.

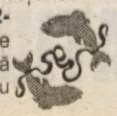

Peștii (19.02-20.03). Astăzi veți fi foarte creativ. Sunteți capabili să strângeți niște bani pentru noua dvs. afacere.

UTILITARE

PIEȚE, TÂRGURI

Astăzi, este zi de piață agroalimentară la Curtici, Sebiș, Bata, Cermei, Zădăreni, Ghioroc, Săvârșin, Secusigiu, Sântana, Târnova, Zăbrani, Zerind. Tot astăzi au loc târguri săptămânale la Curtici, Sebiș, Cermei, Săvârșin, Secusigiu, Zerind.

Mâine, vineri, se desfășoară târguri săptămânale la Ineu, Șepreuș, Șimand.

PRIMĂRIA MUNICIPIULUI

Program de relații cu publicul (camera 5) luni-miercuri-vineri între orele 8-12; marți-joi între orele 8-12; 15-17 - tel. 284.744, tel. centrală 281.850.

FARMACII DE SERVICIU

❒ Farmacia **REMEDIUM** Arad, B-dul Revoluției nr. 52-54. Program luni-vineri: 7,30-20,00; sâmbătă 8,00-14,00. Telefon 233.195. Eliberează medicamente compensate și gratuite. ❒ Farmacia **„ALEXANDRA"**, str. Tribunul Dobra, nr. 24 (stația tramvai Boul Roșu), tel. 282.062. Program luni-vineri: 7-22; sâmbăta: 8-18; duminica: 9-15. Eliberează medicamente compensate și gratuite ❒ Farmacia **„OMNIAFARM"**, Calea Aurel Vlaicu, Bl. Z28, cu program zilnic de la orele 8,00-22,00. Telefon 271.724. Eliberează rețete gratuite și compensate. ❒ Farmacia **LIBRO PHARMA NON STOP** Calea Aurel Vlaicu 60-68 (lângă stadionul (UTA) telefon 212.992. Eliberează medicamente compensate și gratuite. ❒ Farmacia **TEAHAFARM**, B-dul Revoluției nr. 65. Program: luni-vineri 8-21, sâmbătă 9-13. Telefon 254.587. Eliberează medicamente compensate și gratuite. ❒ Farmacia **ELPIS PHARM** Micălaca, zona Piața Soarelui, str. Voinicilor, colț cu str. Păsunii, Bl. 193, sc. A, parter. Program: luni-vineri 8-20, sâmbătă 8,30-14. Tel. 259.619 ❒ **Farmacia MELISSA** - Micălaca, str. Abrud Bl. 219, tel. 219.588. Program: luni-vineri: 8-20, sâmbătă 9-14. Onorează și rețete compensate și gratuite.

URGENȚE STOMATOLOGICE

❒ Cabinetul de pe str. Crișan (în spate la Gionelli) are program non-stop. Telefon: 253794. ❒ Cabinetul din B-dul Revoluției nr. 62, ap. 17. Zilnic: conform orarului (robot pe telefon); sâmbătă între 9-14. Telefon: 256.665. ❒ Cabinetul Stomatologic din Calea Victoriei nr. 7 A asigură zilnic urgențe, inclusiv sâmbăta, între orele 10-15. Telefon 0745.565.622. ❒ Cabinetul stomatologic din B-dul Revoluției nr. 95, etajul I, asigură urgențe, zilnic între orele 8-14, telefon 282.184. ❒ Cabinetul Stomatologic din str. Crișan nr. 6 (vizavi de Complexul Stomatologic) asigură urgențe stomatologice. Luni-Joi: 13,30-19,00; Vineri: 9,00-15,00. Tel. 338.101. ❒ Cabinetul Stomatologic din str. Românului nr. 4 (lângă antichitățile de pe colț cu Mețianu) asigură zilnic urgențe stomatologice între orele 9-13; 15 - 20. Telefon 0744/752.020; 0723/013.704. ❒ Cabinet stomatologic Bd. Revoluției nr. 62, ap. 6, asigură urgențe stomatologice în zilele 27, 29, 30, 31 decembrie și 2, 3 ianuarie, orele 9,00-13,00. Tel.; 256.665

DISPENSAR VETERINAR

Dispensarul veterinar din Aradul Nou efectuează zilnic, orele 8-16 (sâmbăta 8-12 și duminica) examen trichineloscopic, vaccinări antirabice și sterilizări câini-pisici, însămânțări artificiale. Telefon 287.298

CITIRE APOMETRE

Joi, 8 ianuarie 2004: S. Secula, Ghe. Sion, C-tin Gurban, Berzei, P-ța Eroilor, Banatului, Pașcani, Nucului, Păcăteanu, E. Monția, Frumoasa, Ștefan Zarie, Clopotului, Lipovei, Păstorului, Zefir, Argeș, D. Cantemir, Toporaș, Arcașilor, Calea 6 Vânători, Cedrului, Sălcuța, Siret, Paltinului, V. Hugo, Toamnei, Fulgerului, Călărașilor, Plopilor, Tr. Andreica, Secerei, Făt-Frumos, Corbului, Moldovei, Fagului, Grozăvești, Zambilelor, I. Creangă, Păcurarilor, Bogdan Voievod, I. Câmpineanu, C. Brâncoveanu, Baba Novac, Școalei, Obedenaru.

ADMINISTRAȚIA FINANȚELOR PUBLICE

Administrația Finanțelor Publice a municipiului Arad: Asistență contribuabili (impozitul pe venitul global) - telefon 280633, 280733, int. 198 (persoane fizice) și 125 (persoane juridice) între orele 8,00-12,00. Informații suplimentare la www.finantearad.ro

TELEFOANE DE URGENȚĂ

POMPIERI 981; 251.212
AMBULANȚĂ ARAD - 961 sau 251.313
POLIȚIE: 955
Numărul de centrală telefonică al I. J. P. (Inspectoratul Județean de Poliție) Arad: 207.100.
S. C. DISTRIGAZ-NORD S. A. TÂRGU MUREȘ - Sucursala de Distribuție a Gazelor Naturale Arad. Dispeceratul permanent - telefon 236.928; 256.928
DERANJAMENTE CURENT ELECTRIC 235.991
S. C. SALUBRITATE S. A. ARAD
Dispecerat între orele 7,00 - 19,00, tel.: 280.873
PROTECȚIA CONSUMATORULUI
B-dul Revoluției, nr. 50. Telefon: 257049
DIRECȚIA DE SĂNĂTATE PUBLICĂ - serviciul de permanență: 254.438
GARDA FINANCIARĂ
B-dul Revoluției nr. 79, telefon: 281119
INSPECTORATUL TERITORIAL DE MUNCĂ ARAD
Str. Episcopiei nr. 11-13, tel.: 211762, 211862, 257251
AGENȚIA JUDEȚEANĂ PENTRU OCUPAREA FORȚEI DE MUNCĂ
Str. Gheorghe Lazăr nr. 20, tel: 281998, 211791
POLIȚIA DE FRONTIERĂ: tel.: 959

CJA dotează Spitalul Județean cu un lift nou pentru bolnavi

Consiliul Județean Arad a inițiat, anul trecut, la propunerea vicepreședintelui Gheorghe Falcă, acțiunea **„Ajută, ca spitalul să poată ajuta"**, în vederea strângerii de fonduri pentru finanțarea unor lucrări la Spitalul Clinic Județean.

La această campanie, ziarul nostru a fost partener media.

Mesajul n-a rămas fără ecou și în câteva luni s-au strâns sute de milioane de lei, bani care s-au folosit pentru renovarea a zece săli de operație. Acestea au fost dotate cu aer condiționat, geamuri termopan etc. De asemenea, s-au înlocuit chiuvetele, s-au modernizat grupurile sanitare și s-a achiziționat aparatură pentru laborator în valoare de câteva mii de euro.

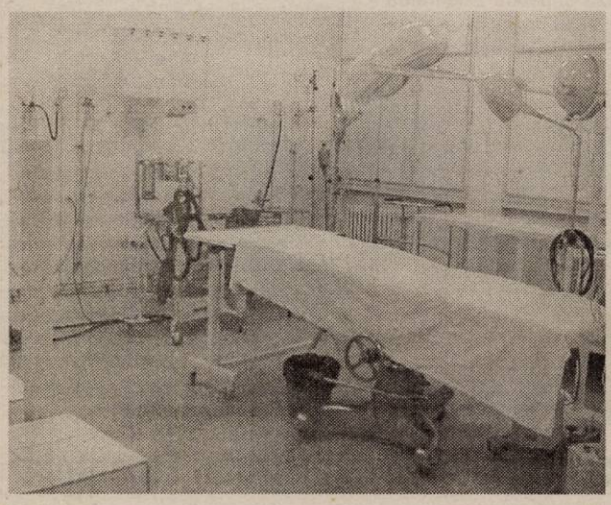

Sală de operație modernizată din fondurile strânse de Consiliul Județean

Conducerea Consiliului Județean dorește să continue sprijinirea Spitalului Județean, motiv pentru care din bugetul pe anul 2004 s-au alocat **5 miliarde de lei** cu aceeași destinație.

„Din această sumă dorim să finanțăm și alte lucrări de modernizare în unitatea sanitară, dar deocamdată nu am stabilit exact cum îi vom împărți. Ceea ce vă pot spune sigur este că, împreună cu președintele Caius Parpală, am hotărât să cumpărăm un lift nou pentru transportarea bolnavilor. Cel vechi nu se află într-o stare prea bună și nu vrem să se întâmple tragedii, cum au mai avut loc prin alte județe. Probabil că vom mai încerca modernizarea și a altor săli, dar deocamdată toate acestea se află în stadiul de discuție", ne-a declarat **Gheorghe Falcă**, vicepreședintele Consiliului Județean Arad.

Sorina Ambruș
Foto: M. Szegö

Întrunire a profesioniștilor din domeniul financiar-contabil

Având în vedere noile reglementări din domeniul financiar-contabil și fiscal, cu aplicare din luna decembrie 2003, respectiv 01 ianuarie 2004 **în data de 12.01.2004 de la ora 15,30** va avea loc în sala de cursuri a C.E.C.C.A.R. din B-dul Revoluției nr. 92 întrunirea profesioniștilor contabili, experți contabili și contabili autorizați înscriși în Tabloul Corpului cu drept de liberă practică pentru anul 2004.

Cu această ocazie vor fi prezentate și dezbătute aceste reglementări cu participarea specialiștilor în domeniu, reprezentanți ai Ministerului Finanțelor Publice - Direcția Generală a Finanțelor Publice Arad.

La această întrunire pot participa și experții contabili sau contabilii autorizați fără drept de liberă practică înscriși în evidențele Corpului cu obligațiile la zi achitate față de filială. Totodată, pe bază de înscrieri la sediul filialei, pot participa și alte persoane angajate în compartimentele financiar-contabile ale agenților economici.

Corpul experților contabili autorizați din România,
Secretar Filială Arad,
Pavel Ciuce

Tâlharii din Ajunul Crăciunului au fost prinși de... Bobotează

În Ajunul Crăciunului, **Nicolae Cosma**, din Arad, paznic la firma Centrosoja, a fost victima unei infracțiuni de tâlhărie. Omul a fost atacat de trei inși, fiind lovit și furat la drumul mare. În urma activităților specifice desfășurate de polițiștii arădeni, au fost identificați și reținuți, tocmai de Bobotează, **Cristinel Sorinel Dumitru**, de 29 de ani și **Dorin Rezmuveș**, de 23 de ani, ambii fără acte legale în comuna Vinga, respectiv **Gheorghe Sprânceană**, de 19 ani, din Vinga. Cei trei au fost prezentați Parchetului de pe lângă Tribunalul Arad, cu propunere de arestare preventivă.

E. Pantea

Cronica măruntă

● Arădenii care își preschimbă buletinele trebuie să plătească o taxă de 65.000 de lei. Față de 55.000 de lei, cât era anul trecut. Problema este că funcționarele de la Trezorerie au continuat să încaseze tot vechiul tarif. Și arădenii au fost nevoiți să mai facă un drum pentru a plăti diferența. Deși normal ar fi ca taxa să poată fi plătită la Poliție sau în apropiere, mai apar în plus și astfel de neînțelegeri. Chiar nu se poate face nimic pentru simplificarea lucrurilor? Cum Aradul a făcu pionierat (în majoritatea cazurilor cu rezultate foarte bune) în multe domenii, de la consultanță până la protecția copilului, nu este exclus să fie remediată și acestă problemă.

● Gheorghe Ivan și Marius Pașca, ambii din Alba Iulia, au fost prinși de Gardienii Publici în timp ce consumau alcool în locuri publice. Sancțiunea nu s-a lăsat așteptată : câte un milion de lei de ... sticlă.

● Pentru că au comercializat produse fără a achita taxa pentru ocuparea domeniului public, Ștefan Fuseriță și Ioan Beleiu au fost sancționați cu câte 150.000 de lei.

● **Andras Onica**, de 57 de ani, din Arad, este cercetat de polițiști în stare de libertate, fiindcă a condus, pe drumurile publice, un autovehicul neînmatriculat și cu număr fals. O vreme va renunța, cu siguranță, la „sportul" care l-a lăsat fără permis.

● Cu tot frigul de afară, unele tramvaie circulă de parcă ne-am afla în toiul verii. De exemplu, pe linia 2, prea puține sunt tramvaiele dotate și cu sistem de încălzire. Ba mai mult, s-ar putea să dai peste unul defect care circulă și cu ușile deschise. Așa, să simtă și călătorii că iarna nu-i ca vara.

● Magazinele arădene care comercializează produse electrocasnice au intrat în noul an cu rafturile cam goale. Nebunia de sărbători, creată și de noua reglementare cu privire la achiziționarea produselor în rate, care i-a îndemnat pe oameni să nu rateze ultima lună de achiziții fără documente în plus, i-a lăsat pe comercianți fără oferte. Prin urmare, dacă doriți să achiziționați un produs în această perioadă veți constata că din lista de oferte, pe categorii, mai mult de jumătate din modele lipsesc cu desăvârșire.

● Ministerul Sănătății și Casa Națională de Asigurări de Sănătate urmăresc ca în următorii cinci ani să impună un tarif unic pentru serviciile medicale, indiferent de unitatea spitalicească căreia i se adresează potențialul pacient.

Semaforul buclucaș

Un semafor pentru tramvaie, amplasat înainte de Podul Traian, în sensul de mers spre Aradul Nou, se încăpățânează, de mai bine de o lună să nu mai arate și o altă culoare decât cea roșie.

În mod normal, rostul său era de atenționare a vatmanilor astfel încât podul să nu fie traversat de două tramvaie în același timp. Pentru că semnalizarea folosită a intrat în impas, ei au învățat să se bazeze acum pe propriile simțuri, ignorând semaforul. Acesta a rămas doar o piesă de decor care nu mai e luată în seamă de nimeni. Petru Cuvineanu, directorul Companiei de Transport Public Arad, care se întrebă retoric: **„Pe cine deranjează acest semafor? Vatmanii știu cum să circule..."**

Semaforul s-a blocat pe culoarea roșie din cauza unei avarii la instalația electrică, care s-a petrecut în timpul lucrărilor pentru construcția unei stații de benzină din zonă. Repunerea sa în funcțiune ar reveni, în opinia directorului CTP, **„celor care se ocupă cu iluminatul public..."**

Dan Roman

Bătăuși

Cristian Dolca, de 19 ani și **Cornel Musar**, de 28 de ani, ambii din Șiria, sunt cercetați de polițiști în stare de libertate, pentru comiterea unei fapte reprobabile. În data de 21 decembrie a anului trecut, cei doi l-au lovit cu bâtele de basse-ball pe **Ioan J.**, din Ineu, încât acesta a ajuns să-și îngrijească rănile preț de câteva zile bune. Totul s-a întâmplat lângă o discotecă din Ineu, iar agresorii au fost identificați cu ușurință, fiind recunoscuți de câțiva tineri aflați prin preajmă.

Hoți... de mici

În perioada 30 decembrie 2003 - 1 ianuarie 2004, la Ineu s-au semnalat trei furturi comise pe raza localității, prejudiciul fiind însă destul de mic, de numai 1.615.000 lei. Surpriza polițiștilor însă a fost mare, când au descoperit că autorii furtișagurilor sunt, în exclusivitate, minori: **Toader Gheorghe Berețchi** are 14 ani, **Răzvan Birta** are 12 ani, iar **Doru Berețchi** doar șapte ani. Copiii sunt cercetați în stare de libertate.

E. Pantea

Veste bună

Alocații mai mari pentru copii

Din acest an, legea privitoare la alocațiile suplimentare își încetează valabilitatea fiind înlocuită cu Ordonanța de Urgență 105/2003 care reglementează drepturile de acordare ale alocației complementare și a celei de susținere pentru familiile monoparentale. De alocația complementară vor beneficia familiile soț - soție care au în întreținere copii cu vârsta mai mică de 18 ani. Alocația de susținere pentru familiile monoparentale se acordă părintelui care are îngrijire unul sau mai mulți copii. Condiția, în ambele cazuri, este să ca familia să aibă un venit net mediu, pe membru de familie, de maxim 1,5 milioane de lei. În cazul familiilor legal constituite, sumele care se acordă lunar sunt de: **300.000 lei (un copil), 350.000 lei (la doi copii), 400.000 lei (la trei copii) și 450.000 lei (patru sau mai mulți copii). La familiile monoparentale alocația de susținere se acordă în felul următor: 450.000 lei (un părinte cu un copil), 525.000 lei (părinte cu doi copii), 600.000 lei (părinte cu trei copii), 675.000 lei (părinte cu patru sau mai mulți copii).**

Diferența față de legea alocațiilor suplimentare este că această nouă ordonanță de urgență nu mai este chiar așa de permisivă. Până acum, intrau în calcul toți convietuitorii (bunici, unchi...). Acum doar părinții și tinerii sub 18 ani" , ne-a declarat directorul Direcției pentru Dialog Familie și Solidaritate Socială - **Victor Neamțiu**. O altă condiție esențială pentru primirea alocației este ca familia să fie legal constituită. Actul doveditor în acest caz este livretul de familie (se primește de la Primării - starea civilă sau secretar). Cererea pentru alocație se depune la Primărie, însoțită de actele doveditoare privind componența și veniturile familiei. Copiii care nu merg la școală (deși conform vârstei ar trebui să frecventeze cursurile unei forme de învățământ) nu beneficiază de alocațiile suplimentare. Familiile care fac declarații în fals intră sub incidența codului penal. Alocația complementară nu exclude primirea de către copii a altor fonduri pe care Statul român le acordă (cum ar fi alocația de stat care rămâne, deocamdată, la valoarea de 210.000 lei).

Olimpiu Bulzan
Foto: Viorel Musca

Biserica creștină adventistă de ziua a șaptea SALEM Arad, str. Ștefan Augustin Doinaș nr. 36, organizează în perioada 10-18 ianuarie, orele 18,30, seria de prezentări biblice:

„Vremea Speranței".

Vă așteptăm cu drag!

(4127258)

Din 15 ianuarie,

Produsele de toamnă - iarnă se pot vinde cu reduceri

Comercianții pot vinde produsele de toamnă - iarnă cu reducere începînd din 15 ianuarie 2004, informează Agenția Națională pentru Întreprinderi Mici și Mijlocii și Cooperație (ANIMMC).

Perioada de soldare poate dura de la o zi până la 45 de zile calendaristice cu condiția respectării intervalului prevăzut prin lege, adică 15 aprilie 2004.

Potrivit sursei citate, pot fi supuse operațiunilor de soldare numai produsele nealimentare a căror desfacere are caracter sezonier, în această categorie încadrându-se grupe de produse precum confecții, inclusiv blănărie, pielărie, produse de marochinărie și galanterie, tricotaje, țesături, încălțăminte, articole sport - turism, cosmetice, aparate de încălzire și climatizare, ventilatoare și alte produse similare.

Comercianții au obligația să notifice vânzarea de soldare la primăria în a cărei rază teritorială își desfășoară activitatea cu cel puțin 15 zile înainte de începerea operațiunilor, comerciantul sau persoana împuternicită urmând să completeze câte două formulare de notificare și două liste de inventar pentru mărfurile de soldat.

Un exemplar din notificare la care se anexează lista de inventar se depune sau se transmite la sediul primăriei respective, iar al doilea exemplar din fiecare formular, împreună cu dovada sau confirmarea de primire se păstrează la sediul structurii de vânzare respective.

Formularul notificării vânzărilor de soldare se adresează primarului și se poate completa și depune la sediul primăriei localității în a cărei rază teritorială este amplasată structura de vânzare, iar în cazul Municipiului București la sediul primăriilor de sector, după caz, sau se poate transmite prin scrisoare recomandată cu confirmare de primire.

ANIMMC informează că, în cazul în care vânzările de soldare se efectuează în pierdere, costul de achiziție este deductibil din punct de vedere fiscal.

Vânzarea de soldare este intens practicată în țări ca Franța, Germania sau Spania, cu avantaje importante atât pentru comercianți cât și pentru consumatori. În România aportul sectorului comercial la formarea PIB-ului este semnificativ.

150 de somații pentru necurățarea gheții și zăpezii din fața imobilelor

(Urmare din pagina 1)

Marți, 6 ianuarie, societățile din subordinea Consiliului Local - RADM, Salubritate, Gospodărirea Comunală, CTP - la care s-a adăugat și Polaris, au intervenit în mai multe zone din oraș pentru prevenirea înzăpezirii, poleiului, depunerii de gheață, eliminarea acestora și pentru asigurarea circulației pe străzile și în pietele municipiului. Sute de muncitori de la societățile amintite au fost „în priză" atât pe timpul zilei, cât și noaptea. Mai multe autospeciale au fost folosite pentru curățarea zăpezii și a gheții, pentru împrăștierea de material antiderapant și pentru transportarea zăpezii. Pe diverse străzi din oraș au fost aruncate circa 50 de tone de sare și nisip iar cantitatea de zăpadă transportată s-a ridicat la 30 de metri cubi.

În plus, gardienii publici din subordine au umblat prin oraș avertizând persoanele fizice și agenții economici care nu și-au curățat gheața și zăpada din fața imobilelor. Au fost date 158 de somații, iar cei care nu se vor conforma obligativității de a-și curăța trotuarul din fața casei, a sediului sau a spațiului comercial, riscă amenzi până la 400 de mii de lei.

Europa Liberă ar mai putea încă emite, eventual cu sprijinul tehnic al României

Ministrul Afacerilor Externe, Mircea Geoană, a declarat ieri, la Radio România Actualități, că Europa Liberă, post finanțat de Congresul american, ar trebui să emită în continuare pentru spațiul de răsărit al Europei și chiar pentru Balcani, România fiind gata să asigure sprijinul tehnic necesar.

Șeful diplomației române consideră că, deși țările din spațiul Europei Centrale, pentru care emitea până în prezent postul Europa Liberă, au atins un nivel consolidat de democrație, valorile democrației trebuie încă promovate la răsărit de aceste state. România, a spus Mircea Geoană, și-ar putea pune la dispoziție releele și capacitățile sale tehnice în acest scop.

Congresul SUA a sistat finanțarea postului Europa Liberă, însă, conform unor surse diplomatice, este posibil ca ministrul Afacerilor Externe să discute acest subiect cu autorități și organisme americane, cu prilejul vizitei pe care o va efectua în SUA, la începutul acestui an.

A ars în propria-i casă

Viciul fumatului i-a fost fatal lui Vasile Ciornei, din localitatea Mănăștur. Marți seară, acesta a adormit cu țigara aprinsă, iar de aici și până la izbucnirea unui incendiu nu a fost decât un pas. Din câte se pare, omul în vârstă de 58 de ani era conștient în momentul decesului, el fiind găsit de vecini în pragul casei pe care încerca să o părăsească. Pentru că era bolnav, cu inima slabă, Ciornei nu a mai avut puterea să iasă din casa mistuită de flăcări.

C. Mnerie

Liberalii cer demiterea ministrului Finanțelor

Partidul Național Liberal (PNL) cere demiterea ministrului Finanțelor, Mihai Tănăsescu, susținând că acesta ar fi emis ordine de aplicare a Codului fiscal în afara cadrului legal.

Purtătorul de cuvânt al PNL, Eugen Nicolăescu, a declarat ieri, într-o conferință de presă, că intrarea în vigoare a Codului fiscal fără normele metodologice aferente și emiterea unor ordine de către ministerul de resort indică lipsă de respect față de lege și contribuabili și neseriozitate.

"Codul fiscal neînsoțit de codul de procedură fiscală și de toate normele de aplicare reprezintă un instrument de șantaj al contribuabililor, aceștia fiind puși în situația de a nu ști cum să aplice niște prevederi teoretice, urmând să aștepte indulgența sau exigența fiscului", a afirmat Eugen Nicolăescu.

În altă ordine de idei, purtătorul de cuvânt al liberalilor a criticat "atitudinea duplicitară" a partidului de guvernământ în ceea ce privește problemele sociale, referindu-se la faptul că, în condițiile în care anul 2004 a început cu o explozie a prețurilor la energie electrică și termică, la gaze naturale și carburanți, președintele executiv al PSD, Octav Cozmâncă, a anunțat ca prioritate a partidului de guvernământ rezolvarea problemelor concrete ale-cetățenilor.

JOI, 8 IANUARIE 2004

TVR 1

7,00 Jurnalul de dimineață
7,30 Bună dimineața, România!
9,15 Desene animate
10,00 Alege viața! - rel.
11,00 În mintea lui Herman - s.
12,00 Adio, Europa! - s.
13,00 Destine secrete - s., rel.
14,00 Jurnalul de prânz
14,30 Aventura sunetelor
15,00 Akzente
16,25 De origine română
16,55 TVR în direct
18,05 Sânge de țigan - s.
19,00 Jurnal * Meteo * Sport
20,00 Fascinație - suspans, SUA, 1945, cu Ingrid Bergman, Gregory Peck
22,00 Talkshow
23,00 Jurnalul de noapte
23,30 Garantat 100%
0,45 Secretele din Carolina - polițist, SUA, 1991
2,30 Jurnal - rel.
3,30 Dincolo de hartă - rel.
4,00 Panică la azil - f. rel.
5,40 Magnum - s.

TVR 2

8,00 Telejurnal
8,30 Miracole - s., rel.
9,30 Rebelii - s., rel.
10,20 Tonomatul DP2
12,30 Acces la succes - rel.
13,15 Magazinul studiourilor teritoriale
14,00 Desene animate
15,00 Siesta
16,00 Tribuna partidelor parlamentare
16,30 Club aventura
17,10 Rebelii - s.
18,00 O lume a misterelor
19,00 Miracole - s.
20,00 Telejurnal
20,30 Insolit
21,00 Rauzan - s.
22,00 Unchiul din America - dramă, Italia, 2002, p. a VIII-a
0,00 Nemuritorul - s.
1,00 Telejurnal
1,30 O lume a misterelor - rel.
2,30 Unchiul din America - f. rel.
4,30 Nemuritorul - s., rel.

PRO TV

7,00 Știrile Pro TV - Ziarul dimineții tale * Ce se întâmplă doctore? * Omul care aduce cartea
9,00 Tânăr și neliniștit - s., rel.
10,30 Diagnostic: crimă! - s.
11,45 Învățați engleza cu Victor - rel.
12,00 Seinfeld - s., rel.
13,00 Știrile Pro TV
13,30 13,30 Venin ucigaș - f. rel.
14,30 Patru surori, patru destine - s.
17,00 Știrile Pro TV
18,00 Tânăr și neliniștit - s.
19,00 Știrile Pro TV
20,00 Tango în trei - comedie, SUA, 1999, cu Matthew Perry, Neve Campbell
22,00 La bloc (AP)
23,00 Știrile Pro TV
0,00 Seinfeld - s.
1,00 Marcă înregistrată
1,30 Icstrim tivi. Prezentator George Vintilă
2,00 Știrile Pro TV
2,45 Diagnostic: crimă! - s., rel.
3,30 Verdict: crimă! - s., rel.
4,15 Tango în trei - f. rel.

TV ACASĂ

6,15 Îngerul nopții - s., rel.
7,00 Valentina, grăsuța mea frumoasă - s., rel.
8,00 Iubire cu două fețe - s., rel.
9,15 Totul despre Camila - s., rel.
10,15 Legături de familie - s., rel.
12,00 Învață spaniola cu Victor - rel.
12,30 Căsătorie de probă - rel.
13,00 Iubire fără de păcat - s. (AP)
13,45 Între iubire și ură - s. (AP)
15,00 Clona - s., rel.
16,30 Totul despre Camila - s.
17,30 Povești adevărate
18,00 Amazoana - s.
19,00 Îngerul nopții - s.
20,00 Valentina, grăsuța mea frumoasă - s.
21,00 Legături de familie - s.
23,00 Iubire cu două fețe - s. (12)
23,50 Clona - s.
0,45 Povești adevărate - rel.
1,15 Chat Acasă
3,30 Marea demascare - rel.
5,00 Povești adevărate - rel.
5,30 Amazoana - s., rel.

HBO

8,00 Viața unui cowboy - dramă, SUA, 1999 (12)
9,30 Staruri la Hollywood. Anna Nicole Smith
10,00 Concert Robbie Williams
11,35 Nixon - biografic, 1995
14,45 Noroc în dragoste - dragoste, SUA, 2001
16,15 Jocurile seducției - dragoste, SUA, 2001 (12)
17,55 Tipul cel nou - comedie, 2002 (12)
19,25 Viața unui cowboy - dramă, SUA, 1999 (12)
21,00 Cinci băieți după o fată - dragoste, 2001
22,30 Sub pământ S.R.L. - s.
23,30 Națiunea vampirilor - acțiune, 2001 (16)
1,00 Creatura - horror, 2000 (16)

PRIMA TV

9,00 Videostar
9,55 Clip Art
10,00 Sunset Beach - s., rel.
11,00 Roseanne - s., rel.
11,45 Fiica oceanului - d.a.
12,30 Prietene și rivale - s.
14,00 Minute de milioane
16,00 În familie - s. (AP)
17,00 Roseanne - s.
17,30 Pitici și tătici - s., rel.
18,00 Focus
19,00 Sunset Beach - s. (AP)
20,00 Al șaselea simț
21,00 Poliția în acțiune
21,30 Reporter incognito
22,00 Focus
22,45 Mircea și Oreste Show
23,45 Largo Winch - s.
0,40 Clip Art
0,45 Câștigul nopții - rel.
2,30 Chat TV

ANTENA 1-TV ARAD

7,00 Observator
8,00 Știri Arad - rel.
8,25 Publicitate
8,30 Emisiune în lb. bulgară - rel.
8,45 Divertisment
9,00 Îngerii lui Charlie - s., rel.
10,00 Soledad - s.
11,00 Isabella - s.
12,00 Îngerul păzitor - s.
13,00 Observator
13,15 Tonul câștigător (emisiune interactivă)
14,15 Ellen - s., rel.
14,40 Îngerii lui Charlie - s.
15,30 Calea misterelor - rel.
16,30 Publicitate, Promo
16,35 Pactul de stabilitate
17,00 Știri TVA
17,25 Publicitate
17,30 Observator
18,00 Împotriva destinului - s.
19,00 Observator * Meteo * Sport
19,56 Publicitate
20,00 Evadare din Absolom - acțiune, SUA, 1994
22,00 Observator
22,45 Erou din întâmplare - comedie, SUA, 1992, cu Dustin Hoffman, Geena Davis
0,30 Observator - rel.
1,30 Îngerul păzitor - s., rel.
2,30 Evadare din Absolom - f. rel.
5,30 Observator 17 - rel.

TVR CULTURAL

9,30 Cine se teme de fantome? - s.
10,25 Profesioniștii - rel.
11,10 Destinații pe mapamond - rel.
12,10 Concert
13,30 Prețul culturii - rel.
15,30 Aventuri în lumea pierdută - d.a.
16,00 Cine se teme de fantome? - s.
16,30 Aventuri, călătorii, arhive
17,00 Reflecții
18,05 Destinul familiei Howard - s.
19,00 În culisele științei
20,00 Idei în libertate
20,50 Comori universale
21,45 Pescărușul - f. 1968

B1 TV

7,00 Calendar ecumenic; 7,30 Știri; 8,00 La limită - rel.; 8,30 Gala - rel.; 10,00 Fan X; 11,00 Top joc TV; **12,00 Beverly Hills, 90210** - s., rel.; 13,00 Nașul - rel.; 15,30 Ne privește; 16,30 Viața în direct; 18,00 Știri; 18,45 Info economic; 18,50 Max It; **19,00 Beverly Hills, 90210** - s.; 20,00 Ediția de seară; 20,30 Gala; 22,00 Nașul; 23,45 Viața în direct - rel.; 1,15 Știri - rel.; 2,00 Chat TV

TV SPORT

9,00 Telesport; 9,30 Cronica microbiștilor - rel.; 11,00 Fotbal Primera Division; 13,00 Hochei NHL; 15,00 Premier League; 17,00 Ora hipică; 18,00 Sports Woman; 18,30 Telesport; 19,00 ATP Tenis; 19,30 Hochei NHL; 21,30 NFL Blaster - rezumat; 22,00 Telesport; 22,30 Motor Mania; 23,00 Jocul mondial; 0,00 Telesport.

NAȚIONAL TV

7,00 Inimi furate - s., rel.
8,00 Trimineața
10,00 Talk-show - rel.
11,00 Cine plătește?- rel.
12,00 Maestrul - f. rel.
13,00 Știri
13,05 Clipa de clip - muzică
14,00 Desene animate
14,45 Horoscopul de mâine
15,00 Știri
15,05 Detectivi în paradis - s.
16,00 Știri
16,05 Inimi furate - s. (AP)
17,00 Talk-show
18,00 A treia planetă de la Soare - s.
18,30 Națională de bere
19,00 Sport * Știri
20,00 Telefonul roșu - atac la Cancelar - acțiune, SUA, 2001 (12)
22,00 Telefonul roșu - ultima mutare - f. 2001
0,00 Știri
0,30 A treia planetă de la Soare - s., rel.
1,00 Nopți albe (SMS, Chat) - live

REALITATEA

7,00 Jurnal; 7,15 Revista presei; 8,15 Trezirea la realitate; 11,15 100%; 12,00 Jurnal; 12,45 Revista presei; 13,00 Știrea de la ora 22; 14,15 În centrul atenției; 15,15 Medical; 16,00 Jurnal; 16,30 Reportaj; 17,15 Audiența în direct; 18,00 Jurnal; 18,45 Reportaj; 19,15 În centrul atenției; 20,15 100%; 21,00 Jurnal; 21,45 Pastile; 22,00 Știrea de la ora 22; 23,45 Pastile; 0,00 Știri;

Redacția Adevărul nu își asumă răspunderea pentru modificările ulterioare intervenite în programele TV

După doar câteva luni de la aprobare

Centrele medicale de permanență se desființează

(Urmare din pagina 1)

O parte a medicilor de familie consideră că este o decizie bună, în sensul că acele centre nu își aveau sensul în paralel cu serviciile de urgență: **„Personal, consider că este o măsură binevenită. Atât mie cât și colegilor mei ni se părea anormal să existe un astfel de centru alături de alte 14 linii de gardă din spitalele municipiului. Mai mult decât atât, medicii trebuia să meargă la gardă cu plasa de medicamente de urgență, ne plăteam toate cheltuielile de întreținere, asistenta. Asta în condițiile în care valoarea unei linii de gardă s-a redus la jumătate față de anul trecut. Erau inutile. Din păcate, nu același lucru putem să-l spunem și raportat la pacient, care până acum se adresa medicului din centrul de care aparținea fără să plătească consultația. Nu se știe, deocamdată, dacă și asistența la domiciliu va mai fi gratuită.**

Conducerea Colegiului Medicilor are o altă opinie: **„ Se desființează, din păcate! Lumea nu cunoștea aceste centre. Acum, când încep oamenii să se obișnuiască și să meargă la ele, le desființăm. Problema e că nu există linii de urgență suficiente. Și așa Serviciile de Primire Urgență sunt foarte aglomerate! Ce se va întâmpla oare după desființarea centrelor medicale?"** - se întreba, retoric, dr. **Titus Ududec**, președintele Colegiului Județean al Medicilor.

Foto: M. Szego

Directorul Direcției de Sănătate Publică Arad, prof. univ. dr. **Dorin Lazăr** a declarat în legătură cu acest subiect: **„Analiza pe care a efectuat-o Ministerul Sănătății evidențiază nerentabilitatea acestui tip de centre în paralel cu funcționarea liniilor de gardă. Orice lucru e bun dacă există, numai să nu-l privești prin prisma rentabilității! Deocamdată, nu pot să mă pronunț mai exact pentru că nu a apărut încă un Ordin în legătură cu această măsură. Până acum nu se știe nici dacă vizita medicului la domiciliu va fi sau nu suportată de către Casa de Asigurări de Sănătate."**

Directorul Casei Județene de Asigurări de Sănătate, dr. **Gheorghe Domșa** a declarat: **„Momentan nu a apărut nici un ordin care să ateste această decizie de desființare. Nu ne putem lansa în afirmații până când nu primim date concrete în acest sens. Cert e că la ora actuală aceste centre funcționează în același mod, cu plata a 10 puncte pe oră și ele ar putea fi rentabile atât pentru medici cât și pentru pacienți, dacă ar funcționa așa cum trebuie."**

***

Conform declarațiilor mai marilor Sănătății, aceste centre vor fi desființate, asta după ce ele au fost deschise oficial, abia în luna septembrie 2003. La ora actuală, la nivelul județului funcționează 13 astfel de centre, șase dintre ele numai în municipiu, cu 183 de medici în teritoriu și 66 - în municipiu.

Un Zăroni sui generis

Nu cred să existe român care să nu se fi frământat măcar o dată cum să facă și ce să facă pentru a avea bani mai mulți, respectiv un trai mai bun. În cele din urmă, 99 la sută dintre oameni ajung să constate că nu știu de unde și cu ce să înceapă. Tot ce pot face este să-i admire și să-i invidieze pe cei care s-au îmbogățit. Care, obligatoriu, trebuie să fie deștepți - chiar și escrocii, fiindcă trebuie să-ți umble mintea pentru „scrierea" scenariilor ori pentru planificarea „țepelor".

Accente

Bunăoară, când auzi că unul are o avere estimată la vreo 150 milioane de dolari, îți spui că insul neapărat are o minte care-i funcționează precum celebrele ceasuri „Doxa". Că altfel, cum? Doar n-o fi ca tine, un om normal în multe privințe, dar incapabil, handicapat chiar în ce privește îmbogățirea ultrarapidă. Vezi însă un ins precum Gigi Becali, îl asculți cât îl asculți și toate prejudecățile ți se prăbușesc precum FNI-ul lui Vântu și Vlas. Fiindcă, orice s-ar spune, Gigi Becali nu dă impresia că are o minte „Doxa". Mai curând pare un naiv irecuperabil, un țăran picat printre orășeni flămânzi, gata să-l buzunărească și să-i ia din traistră pleșca ce tocmai îi căzuse pe cap. Și totuși, Becali ăsta are o avere pe care singur și-o estimează că bate către 150 de milioane de dolari. Cheltuiește din ei pentru Steaua, jucăria sportivă pe care și-a cumpărat-o, chit că nu știe cum funcționează această jucărie. Pe șleau spus, este paralel față de fenomenul fotbalistic. Ba, uneori, este comic, sau, și mai bine spus, hilar când deschide gura și se referă la fotbal. Are ceva din farmecul celebrului personaj Șvejk, cel care fusese declarat imbecil iremediabil și dat afară din armată. Nu spun că și Gigi Becali este un imbecil, Doamne ferește, ci doar că, uneori, are șarmul și naivitatea caraghioasă a lui Șvejk. L-am văzut și auzit toți lăudându-se că a primit felicitare de Anul Nou de la președintele clubului Real Madrid, dovadă că, în naivitatea sa, nici nu i-a trecut prin cap că Florentino Perez, președintele Realului, habar n-are că există vreun Gigi Becali pe lume, și că asemenea telegrame formale de felicitare au primit sute de cluburi din lumea întreagă.

Accente

Lui Becali, cel de care facem vorbire, nu-i mai ajunge însă popularitatea imensă adusă de fotbal. De acum, și-a cumpărat încă o jucărie, mai precis un partid! Forțând limita naivității, Gigi Becali a cumpărat Partidul Noua Generație, înființat de Viorel Lis, în anul 2000, partid care până acum n-a făcut altceva decât să acumuleze datorii de două miliarde de lei. Că Gigi Becali planificase să intre în politică o știam chiar de la el. Și ne gândeam că va intra într-un partid serios. Dar, nu: la banii săi nu se făcea, așa că și-a luat omul partid ca să fie al său, iar el să devină, cum singur se definește, comandant suprem.

Pe măsură ce Gigi Becali se exprimă public - prin vorbe și fapte - îți dai seama că formula care duce la îmbogățire este complicată până la a fi de nepătruns. Nici nu mai poți ști dacă ea cuprinde și ceva minte, pe lângă noroc, naivitate și atâtea alte gigisme.

Tristan Mihuța

Provocări

(Urmare din pagina 1)

Perspectivele sunt și mai sumbre având în vedere faptul că industria de tip lohn, ce deține o cotă consistentă din export, are tendința de a se muta spre est. În plus, dacă Rusia, de unde importăm gaz, va pune în practică intenția de a adopta euro în locul dolarului ca monedă de plată, deficitul va sări pur și simplu în aer. Or, creșterea costurilor energetice cuplată cu anularea facilităților pentru exportatori, legate de reducerea impozitului pe profit de la 25% la 12,5% plus deprecierea continuă a monedei naționale nu vor constitui deloc stimulente în creșterea exporturilor. În plus, anul electoral în care a intrat, bogat în măsuri populiste de creștere a consumului, nu va face decât să agraveze o situație deja extrem de complicată. Cu o economie care lucrează în pierdere, este absurd ca Guvernul să spere că raportul de țară din noiembrie, cu o lună înainte de alegerile legislative și prezidențiale, să obțină pentru România statutul de economie de piață funcțională. Or, fără acesta, intenția de a integra țara în UE, în 2007, rămâne o iluzie. Să nu uităm că din 2000, de când au început negocierile de aderare, au fost închise provizoriu (adică a fost tradusă legislația în domeniu și a fost trecută prin Parlament) 22 de capitole din totalul de 30. Au rămas 8, dintre cele mai dificile: agricultură, mediu, justiție și afaceri interne, concurență și politici industriale. Ceea ce s-a întâmplat anul acesta în agricultură, care nu poate asigura necesarul de carne ori cereale pentru piața internă, deși are un excedent uriaș de forță de muncă, este simptomatic pentru defecțiunile sistemului economic românesc. Despre afaceri interne ori justiție a vorbit Michael Guest de a răgușit. În privința politicilor de mediu nu are rost să mai spunem nimic.

Sigur, Guvernul promite să apese în continuare pe accelerație. Aceasta însă îl pune în conflict de interese. Pe de o parte, trebuie să impună măsuri nepopulare, dacă vrea să încheie negocierile de aderare, pe de alta, nici nu ar da puterea din mână. Premierul a vrut să evite această situație provocând alegeri anticipate, dar Iliescu s-a opus. Ocazia oricum, a trecut. Între europenii pe cale de a-și pierde răbdarea și electoratul român, sensibil atât la pomeni electorale, dar și atent la promisiunile opoziției, PSD va trebuie să valseze grațios. Sigur, și-ar putea luxa și picioarele, dar măcar de-ar fi cu folos pentru țară. În concluzie, 2004 este un an plin de provocări, un an „dificil de greu" vorba lui Hrebenciuc.

Remanierea din 2004 nu vizează atât persoane, cât mai ales structuri

Premierul Adrian Năstase a explicat ieri, la Palatul Cotroceni, că remanierea guvernamentală din acest an nu va viza persoane, ci o îmbunătățire a structurii instituționale.

"Am făcut o analiză la sfârșitul anului și am spus că este firesc pe parcursul ultimului an din ciclul electoral să vedem care sunt modalitățile de a face mai eficientă această guvernare, și din acest punct de vedere am vorbit despre nevoia de a gândi la o îmbunătățire a structurii instituționale a guvernului", a explicat primul-ministru.

Șeful Executivului a subliniat că această remaniere se referă la ministere și agenții, în condițiile în care România trebuie să țină pasul cu negocierile cu Uniunea Europeană.

Exemplul dat de Adrian Năstase este Ministerul Mediului și problematica mediului care, în opinia sa, în acest moment "nu poate fi tratată suficient de eficient". Această problematică este în competența actualului Minister al Agriculturii, Pădurilor, Apelor și Mediului.

"Nu este vorba de persoane, ci de formulele instituționale. Va fi un an foarte greu, vom avea foarte multe lucruri de rezolvat și avem nevoie de un angajament politic și administrativ din partea tuturor. Mesajul meu e mai curând legat de nevoia de coerență în ce privește activitatea instituțiilor statului", a spus premierul Adrian Năstase.

Primul-ministru a fost prezent la Palatul Cotroceni, împreună cu membri ai guvernului, pentru a-i adresa felicitări președintelui Ion Iliescu cu ocazia zilei onomastice.

Braconaj

Ștefan Faur, de 54 de ani, din Buhani, membru vânător la A.J.V.P.S. Sebiș, în data de 6 ianuarie a.c. a fost depistat pe tarla, la vânătoare, fără a avea **autorizație** în acest sens. Din această pricină, este cercetat de polițiști în stare de libertate, infracțiunea de care se face vinovat nu este de ignorat, fiind vorba de braconaj.

La vânătoare nu merge omul cu funcția

Președintele Ion Iliescu a comentat, ieri, incidentul de vânătoare în care a fost implicat ministrul Agriculturii, Ilie Sârbu, subliniind că, indiferent de funcția pe care o deține cineva, acesta este liber să aibă pasiunile sale și să dea curs acestora.

"La vânătoare, nu merge omul cu funcția. Dacă are omul o asemenea pasiune, oricine este liber să participe la orice fel de acțiune. Este o acțiune personală a fiecăruia, unul se duce și se dă cu schiurile și poate să-și rupă picioarele când coboară pe o pantă, altul se duce la pescuit, altul la vânătoare. Nu are importanță funcția publică. Funcția publică e trecătoare", a spus președintele Iliescu, referindu-se la partida de vânătoare la care au luat parte, pe lângă ministrul Agriculturii, Ilie Sârbu, între alții, și șeful SRI, Radu Timofte, și consilierul prezidențial Ioan Talpeș.

Aproape sigur, delegațiile PSD și UDMR au ajuns la un acord de principiu

Viitorul Parc al Reconcilierii româno-maghiare va fi amplasat în Piața Pompierilor

(Urmare din pagina 1)

Viorel Hrebenciuc: „Vom lua în discuție costurile"

Deși imediat după momentul aterizării oficialii de la București spuneau că nu vor face nici o declarație oficială, până la urmă, Viorel Hrebenciuc și Marko Bela s-au lăsat înduplecați.

Vicepreședintele PSD spunea, după întâlnirea cu autoritățile locale și cu liderii arădeni ai celor două formațiuni (desfășurată la sediul Partidului Social Democrat), că scopul vizitei a fost de **„a se veni la fața locului și a fi studiate eventualele amplasamente, pentru ca decizia ce va fi luată să fie în perfectă cunoștință de cauză"**. Vicepreședintele PSD a declarat că e vorba de un viitor Parc al Reconcilierii româno-maghiare, unde va fi amplasată Statuia celor 13 generali și statuia pregătită în momentul de față de un grup de artiști români. **„Am dorit să purtăm și discuții cu președinții organizațiilor județene PSD și UDMR ca să putem afla și poziția celor două organizații. Dealtfel, cele două organizații și-au spus punctul de vedere în momentul în care, în Consiliul Municipal Arad, în 2002, au aprobat amplasarea Statuii Libertății. Vom finaliza această analiză la București, în sensul că vom vedea care sunt costurile locațiilor ce sunt luate în discuție în momentul de față (Piața Pompierilor, unde au început lucrările și le-am stopat și încă alte două locuri din Arad, care s-ar preta la un viitor parc). Sperăm ca în următoarele două săptămâni să putem avea o decizie definitivă în privința viitorului celor două statui"** a spus Viorel Hrebenciuc.

Ministrul Culturii Răzvan Teodorescu – într-o discuție cu Viorel Hrebenciuc, la Piața Pompierilor

Viorel Hrebenciuc, arădean la origini, i-a prezentat președintelui UDMR și Cetatea Aradului. Acolo unde a fost „depozitat" Monumentul celor 13 generali.

Marko Bela: „Există elemente majore ale soluției"

„Eu aș vrea să completez ce a spus domnul vicepreședinte Hrebenciuc cu ideea extrem de importantă că totuși există elemente majore ale soluției, care deja sunt acceptate de toate părțile, inclusiv de organizațiile județene ale partidelor noastre. Și anume: 1. Statuia Libertății să fie reamplasată - în acest moment există un acord în această privință. Toată lumea este de acord ca în aceeași piață, pe același spațiu, să fie amplasat și un monument cu conotații ale istoriei României, ale istoriei comune a românilor și maghiarilor. Deci, aș putea să afirm că în săptămânile trecute am făcut un progres masiv spre o soluție finală; 2. În acest moment trebuie analizate soluțiile de reamplasare și costurile, bineînțeles. Dumneavoastră cunoașteți opinia noastră, opinia UDMR, care în continuare susține Piața Pompierilor ca locație, dar s-au propus și alte locuri" a fost declarația lui Marko Bela.

***

Întrebat dacă Uniunea este dispusă să renunțe la reamplasarea în Piața Pompierilor, președintele UDMR a declarat: **„"Deocamdată noi avem o poziție foarte clară. Și anume piața Pompierilor. Deci, sper** (n.r. în acest moment, Bela a fost completat de Viorel Hrebenciuc, pesedistul spunând **„dar nu refuză și ideea unui alt amplasament! ") .... da, dar nimeni nu a reușit să ne convingă că ar exista un alt amplasament mai bun. Până în acest moment, locul potrivit este Piața Pompierilor"**.

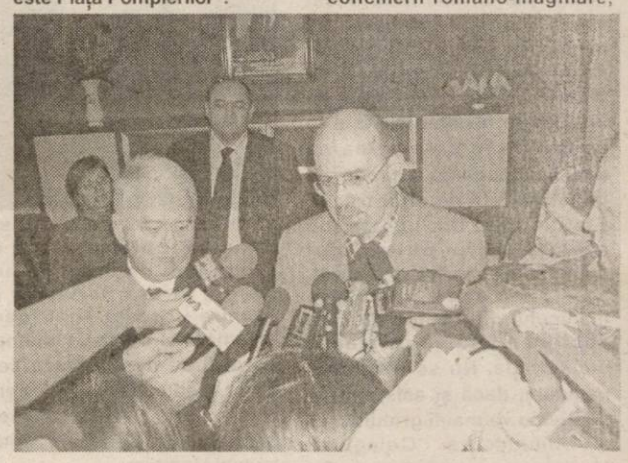

Briefingul susținut de liderii PSD și UDMR a fost unul scurt și fără prea multă substanță.

În final, Viorel Hrebenciuc a precizat că, dumnealui, **„fiind și arădean la origine"**, a propus și alte două locații pe care le cunoștea prin Arad. Imediat după încheierea briefing-ului susținut de cei doi, cei sosiți din partea UDMR au plecat, lăsându-i pe cei de la PSD Arad să discute cu liderii partidului, într-o scurtă ședință de delegație permanentă. În jurul orelor 18, cu același avion, membrii comsiilor de monitorizare a protocolului PSD-UDMR au plecat înspre București.

Chiar dacă reprezentanții celor două formațiuni politice nu au făcut declarații din care să rezulte, cu certitudine, locația viitorului Parc al Reconcilierii româno-maghiare, au lăsat totuși să se înțeleagă că aceasta ar fi... tot Piața Pom-pierilor.

Foto: V. Musca

Retrospectivă politică arădeană

PD: Obsesia „locomotivei"

● Carte de vizită

– La începutul anului 2003, organizația județeană PD Arad număra 4881 de membri. Până la 31 decembrie s-au înscris în PD 619 membri.

S-au înregistrat 16 demisii, dintre care doi primari, un viceprimar și cinci membri au demisionat în urma intrării în vigoare a Legii conflictului de interese.

– Numărul organizațiilor din județ a crescut de la 66 la 70. Sunt în curs de formare patru organizații, în localități cu proporție majoritar maghiară.

● În căutarea identității

Fiind membru al Internaționalei Socialiste, Partidul Democrat a fost obligat să afirme, deși uneori doar cu jumătate de gură, că este un partid devotat valorilor social-democrației. Asta, în ciuda faptului că, atât sub Petre Roman cât și sub Băsescu, cei mai mulți dintre membrii partidului aveau profunde convingeri și comportamente liberale. Paradoxul atipiei - partid social-democrat alcătuit din membri liberali, s-a reflectat și în teritoriu. Obsesia liderului de tip „locomotivă" a persistat și la PD Arad, Gheorghe Falcă fiind mereu „împins la înaintare" de către întreaga echipă, inclusiv de către președintele Gheorghe Seculici. Deși blamată, strategia este veche de când lumea: dacă vrei să promovezi un partid, promovează liderul! Dacă liderul se bucură de încrederea electoratului, nici echipa pe care și-o alege nu va fi repudiată.

● Omul de sacrificiu sau „furcile caudine"

Un eveniment major în viața PD Arad („părerea mea!") a fost vizita de lucru a secretarului executiv Stelian Dutu. Atunci s-a hotărât ca Gheorghe Falcă să candideze la Primăria Aradului, în ciuda faptului că acesta avea perspective mult mai largi în față. PD Arad, în speță președintele Gheorghe Seculici, a încercat o primă mișcare de revoltă: pentru candidatura la Primăria Aradului se vor bate trei persoane: Gheorghe Seculici, Gheorghe Falcă și Livius Ioja. „Fronda" a eșuat în urma argumentelor puse pe tapet de către conducerea centrală: Falcă are cele mai mari șanse, deci el va candida. Dacă scapă teafăr de sub „furcile caudine" ale unui mandat de primar, va fi „copt" pentru politica mare.

În urma acestei decizii, Livius Ioja și-a dat demisia din funcția de președinte al organizației municipale, pe care reușise să o aducă de la zero la un nivel competitiv. Pentru a fi foarte clar, am spus „în urma acestei decizii" și nu „din cauza acestei decizii". Este foarte posibil ca Livius Ioja să fi intrat de bunăvoie în acea mișcare de frondă, știind că se va retrage după ce și-a făcut datoria.

● Capitolul „imagine"

În plan mediatic, PD Arad și-a promovat imaginea în special prin intermediul conferințelor de presă. În planul practic, „locotenenții" au consumat benzină, timp și nervi, deplasându-se în fiecare săptămână în județ, fie pentru a analiza situația organizațiilor, fie pentru a „conspira" formarea altora, fie pentru difuzarea documentelor primite de la centru...

Una peste alta, sondajele creditează PD Arad cu 17% în muncipiu și cu 14% în județ

Faptul că Gheorghe Falcă este pe primul loc în topul personalităților care prezintă multă și foarte multă încredere, nu face decât să confirme ideea că un partid atipic nu poate avea altă strategie decât aceea a promovării liderului de tip „locomotivă"

Simion Todoca

Conform declarațiilor unor peremiști de frunte

Democratul Gheorghe Falcă i-a cerut bani senatorului Onaca

Liderii Organizației Municipale a PRM Arad, Liviu Dolean, prim-vicepreședinte, vicepreședinții Mircea Pantea și Vasile Vasii au susținut ieri o conferință de presă în care au exprimat poziția formațiunii pe care o reprezintă față de ultimele sondaje de opinie, comandate de către PSD și Alianța PNL-PD. La al doilea punct, peremiștii s-au referit la alianțele politice cu alte partide și l-au atacat pe Gheorghe Falcă.

La primul punct, vicepreședintele Mircea Pantea a declarat că sondajele de opinie comandate de PSD și Alianța PNL-PD, au pus în lumină unele aspecte importante pentru peremiști. **„Relevant pentru PRM Arad a fost că ne-am regăsit în absolut toate aceste sondaje într-o poziție pe podium. Pentru noi nu a fost important că suntem pe locul întâi, că suntem pe locul trei sau pe locul doi. Important este că PRM, fără să facă în mod special ceva deosebit, a fost luat în considerare și nu putem fi omiși din calcule. De asemenea, aceste sondaje au pus în evidență faptul că nici un partid de pe scena politică arădeană nu poate să administreze singur și în această situație este nevoie de alianțe".**

Privitor la politica de alianțe a PRM, Pantea a spus, citându-l pe președintele Corneliu Vadim Tudor, că **„PRM are libertatea de a intra în alianță cu partidele serioase și partidele care au posibilitatea să administreze în mod corect și legal o comunitate".**

Peremiștii vor să impună regula jocului politic

În ceea ce privește scena politică arădeană, raportat la sondajele de opinie care au fost prezentate la finalul anului trecut, Pantea a declarat că s-au vehiculat câteva posibile alianțe ale PRM Arad cu alte formațiuni politice. În acest sens, vicepreședintele a precizat: **„Dezavuăm absolut toate declarațiile făcute de liderii unor partide politice din Arad, care își permit să asocieze PRM în posibile alianțe. PRM Arad nu este anexa nici unui partid. Nu suntem nici anexa PSD - ului, nu suntem nici anexa PNL - ului, cu atât mai puțin anexa PD - ului. Ultimele declarații apărute în media arădeană, exprimă o chestie ciudată și anume că în negocieri de culise, PSD ne-a oferit două posturi de vicepreședinte la Consiliul Județean. PD, mai zgârcit, ne oferă doar un post de vicepreședinte. Nu ascundem faptul că am participat la unele discuții cu liderii formațiunilor politice arădene. Noi am înțeles că trebuie să avem dialog cu toate forțele politice din Arad, dar nu de pe poziții secundare. S-ar putea ca după alegerile din iunie să impunem noi regula de joc".**

Atac împotriva lui Gheorghe Falcă

„Mi se pare de-a dreptul hilară poziția vicepreședintelui Falcă, care în repetate rânduri punctează anumite poziții. Vreau să vă spun că PRM, la alegerile locale din iunie, va plăti pentru toți candidații principali, analizele medicale. Este inandmisibil să intre în competiție niște persoane cu handicap. Nu vreau să-l jignesc pe domnul Falcă. Unele declarații pe care le face domnia sa sunt de-a dreptul copilărești. Nu fac altceva decât să pună în evidență faptul că dânsul mai are de parcurs o etapă importantă până la o maturizare politică. Noi am fost abordați de domnul Falcă, în repetate rânduri, dânsul ne-a cerut în mod direct sprijinul pentru candidatura la Primăria Municipiului, fără să înțeleagă că PRM este cel puțin de două ori mai puternic decât PD. Însăși faptul că PD a făcut o alianță preelectorală, denotă că acest partid nu are capacitatea de a marja singur într-o competiție. Noi am spus clar și răspicat: nu facem nici o alianță preelectorală. Regula de joc o impunem noi. Ce face domnul Falcă în Consiliul Județean? Mai nou nu face nimic" a declarat Pantea.

Mircea Pantea a precizat că Falcă se ocupă de sondaje de opinie, care îl clasează pe locul întâi. **„Dacă facem o analiză atentă, vedem că într-adevăr este pe primul loc. Cine a mai pierdut o mașină? Ca să nu mai vorbesc de șeful lui suprem care îi este și naș, care a pierdut o parte din flotă".**

Ți, ca să „pună cireașa pe tort", Pantea a mai spus că Gheorghe Falcă a făcut o deplasare la București încercând să ia legătura cu președintele Corneliu Vadim Tudor, dar nu a avut nici o șansă și atunci a apelat la sprijin politic și financiar din partea senatorului Dorel Constantin Onaca. **„I-a cerut sprijinul, atât politic cât și financiar. Bineînțeles că domnul Onaca, un tip cu un șarm deosebit, a spus: «Îți acord inclusiv sprijinul financiar». La întrebarea domnului Falcă: „Dar ce trebuie să fac?". Domnul senator Onaca i-a spus așa: «Să asculți de domnul Feieș»".** (?!)

Statuia Libertății, din nou în discuție

Prim-vicepreședintele Liviu Dolean a declarat că PRM Arad propune ca în Piața Pompierilor să se facă parcare, iar Statuia Libertății să fie amplasată în Cetatea Aradului, într-un spațiu muzeal.

● În altă ordine de idei, Dolean și, Pantea au afirmat că sâmbătă, în Piața Pompierilor se pregătește o manifestație de protest, împotriva amplasării Statuii Libertății, specificând că, dacă vor fi prezenți și membri ai PRM, aceștia vor fi simple persoane fizice, întrucât PRM dezaprobă astfel de manifestări.

Daniel Albu

Împrumut contra casă

Un deceniu prin tribunale și un pumn de medicamente pe zi

Începutul

De aproape un deceniu, Traian Dragalina din Pâncota trăiește cu un pumn de medicamente.

Dar care este povestea sa? **„În luna iulie 1994 am împrumutat de la familia Nicolae Blăgău suma de 10.000 de mărci germane și 3000 de dolari și am semnat un contract pentru suma de 5000 de dolari și 20.000 de mărci, cu termen de restituire 31 ianuarie 1995. Menționez și acum că nu am nici un fel de obiecții la acest contract inițial. Pe data de 26 iunie 1995 am restituit suma de 17.300 de mărci și 5.000 de dolari."** Omul mai avea de plată 2700 de mărci germane dar...

Apar problemele

Dragalina nu a contestat în niciun fel contractul de împrumut. Motivele pentru care i-au trebuit acești bani, cad într-un plan secundar. În esență omul avea nevoie de o sumă mare pentru o perioadă relativ scurtă de timp. În asemenea cazuri garanțiile sunt în general bunuri imobiliare, cu o valoare semnificativ mai mare decât suma împrumutată. Nici filiera pe care a urmat-o Dragalina Traian nu a fost alta.

La semnarea contractului de împrumut garanția o reprezenta imobilul pe care acesta era proprietar în Pâncota, pe strada Calvariei. De fapt este o casă cu peste 15 încăperi care valorează la această oră aprox. 50.000 de euro.

Și ca în orice lucru legat de bani, la un moment dat ceva nu merge. Dragalina a depășit data de stingere a datoriilor, dar la câteva luni după acest termen a achitat o bună parte din sumă. Însă nu era de ajuns. Faptele și documentele arată altceva. Neajungând la o înțelegere pe cale amiabilă, s-a ajuns în instanță. **„După ani de judecată cu familia Blăgău, apare o hotărâre judecătorească prin care sunt obligat să mai plătesc 18.000 de mărci germane. Neavând cum să mai restitui suma aceasta am ajuns în executare silită la Ineu"**, spune Traian Dragalina.

Licitațiile

Încep procedurile de executare silită și implicit licitațiile de vânzare a imobilului de pe strada Calvariei din Pâncota, bun cu care Dragalina garantase împrumutul din 1994. **„La două dintre licitații, fiul meu Marius**

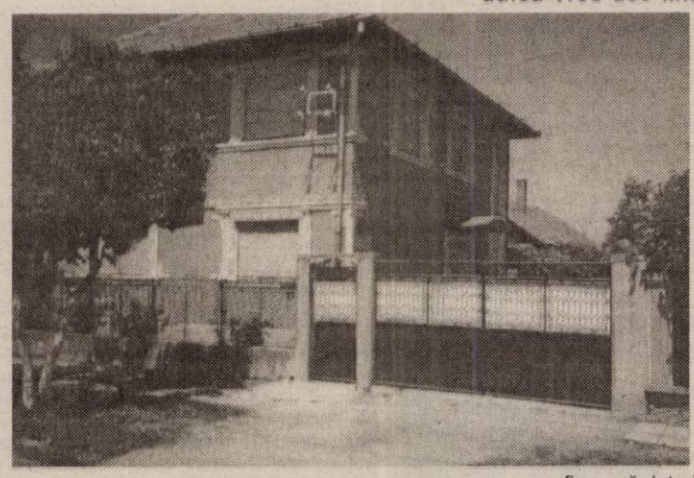

Dragalina, creditor și el în acest dosar, își adjudecă imobilul", adaugă Dragalina.

La acel moment s-a plătit doar cauțiunea de 100 milioane de lei. Ulterior **„am ajuns la o înțelegere cu familia Blăgău care a acceptat trecerea celor 100 de milioane în contul datoriei, în schimbul amânării termenului de plată. Între timp eu am mai achitat încă 2227 de euro și am mai obținut o amânare a diferenței de 4700 de euro"**, zice Dragalina.

Dar problemele nu s-au rezolvat și calvarul celui domiciliat pe strada... Calvariei au continuat.

Cazul se mută la Arad și ajunge, în cele din urmă la Biroul executorului judecătoresc Horia Păsculescu.

Traian Dragalina îl acuză pe executorul judecătoresc că **„nu l-a lăsat pe fiul meu Marius Dragalina să participe la licitația din 24 iunie 2003, deși avea trei hotărâri judecătorești definitive care-i dădeau acest drept. Prin acest abuz grosolan face jocul celor care m-au creditat. În cele din urmă, imobilul meu a fost adjudecat de către Lilian Melinte, cu suma derizorie de 5.100 de euro, adică vreo 200 milioane de lei la acea vreme. A doua zi după licitație, adică pe 25 iunie, îngrozit de cele întâmplate, am reușit să iau împrumut suma de 4.700 de euro cât mai aveam datorie și i-am achitat creditoarei, în schimbul promisiunilor că nu mai are nici o pretenție și executorul judecătoresc va anula urmărirea silită și, implicit licitația care a avut loc cu o zi înainte."**

Chiar și creditorul a semnat un document în care confirma că datoria era stinsă și că nu mai are vreo altă pretenție.

Am procedat legal

Spune executorul judecătoresc Horia Păsculescu. **„Eu nu am oprit pe nimeni să participe la licitație. În ce privește anularea licitației, imobilul era adjudecat cu o zi înainte deci intervenția era tardivă. În acel punct eu nu mai puteam anula licitația. Practic executarea silită s-a finalizat prin adjudecarea imobilului fapt confirmat prin achitatrea prețului. Cererea de încheiere a dosarului s-a făcut ulterior și nu mai produce efecte în dosar. Ca atare am procedat legal și nu pot fi contrazis decât de o instanță de judecată în cadrul unei contestații. Iar domnul Dragalina are această posibilitate."**

Avocatul e de altă părere

Alin Câmpeanu, avocatul pe care l-a angajat Traian Dragalina în acest caz, este de altă părere: **„Esența este că o executare silită se termină în momentul în care actul de adjudecare se eliberează de către executorul judecătoresc. Or, la acea dată, adică 25 iunie actul de adjudecare nu era eliberat. În plus, clientul meu a achitat suma față de creditor, în consecință creanța era stinsă. Mai mult, creditorul a făcut o cerere de renunțare la executarea silită și, ca atare procedura trebuia să înceteze. Voi face recurs la Curtea Supremă de Justiție, unde voi ataca prin contestație executarea silită și voi solicita anularea procesului verbal de la executarea silită din 24 iunie 2003 și constatarea încetării executării silite."**

Fără bani și fără casă

După aproape un deceniu calvarul lui Traian Dragalina nu a luat sfârșit. A luat un împumut pe care nu l-a onorat la timp. Pentru asta a trebuit să plătească mult mai mult și a rămas și fără casă. Cel puțin în acest moment. Speranța sa este la instanța supremă din România unde așteaptă să-i vină liniștea pe care nu o mai are de zece ani încoace. Este ușor să o dai pe latura umană, când nu ești direct implicat. Nu am apelat la această rețetă și am prezentat faptele. În fond fiecare este responsabil pentru actele sale. Sau ar trebui să fie. Însă de multe ori când semnezi un document nu crezi că el ți-ar putea răvăși întreaga viață, pentru că atunci când ți-ai pus iscălitura, implicit ți-ai asumat toate consecințele care decurg din conținutul actului. Chiar dacă la momentul semnării lucrurile stăteau altfel...

G. Constantinescu

Numărul suspecților de gripă - în creștere

• Ca să nu țină doi bolnavi într-un pat, la Pediatrie I s-a deschis o subsecție

În momentul de față, în Secția Pediatrie I a Spitalului Județean Arad - secție cu o capacitate de 55 de paturi - sunt internați 65 de copii cu vârsta de până la un an și jumătate, aceștia fiind suspecți de gripă. Pentru ca micuții bolnavi să nu fie ținuți câte doi într-un pat, a fost deschisă o subsecție. Doctorul Cristian Geantă spune că numărul internărilor a crescut de două - trei ori acum în ianuarie și că sunt mai multe cazuri decât anul trecut, și apărute mai devreme. În Secția Pediatrie II sunt internați momentan 40 de copii, cu vârste ceva mai mari, dar aici numărul internaților e în scădere față de perioada anterioară.

Deocamdată, medicii spun că persoanele internate sunt doar suspecte de gripă, iar „verdictul" final va putea fi dat abia peste două - trei săptămâni, după studierea rezultatelor testelor ce se efectuează în această situație. Medicii arădeni nu exclud însă posibilitatea ca numărul cazurilor de îmbolnăviri de gripă să crească.

E bine de știut care sunt simptomele ce obligă prezentarea la medic: febră de peste 38,5°C, respirație grea, vărsături.

Gerlinde Knap

Majorarea indemnizației de șomaj

De la 1 ianuarie indemnizația lunară pentru șomeri s-a majorat, proporțional cu creșterea salariului minim pe economie, care este de 2.800.000 de lei pe lună. Indemnizația reprezintă 75% din salariul minim pe economie, adică 2.100.000 de lei. Majorarea netă este de 225.000 de lei.

În județul Arad, la 1 ianuarie se înregistrau 4.151 de șomeri indemnizați și 5.575 care au trecut deja de termenul limită. Totalul de 9.726 de șomeri reprezintă o rată a șomajului de 4,8%. „Rata a crescut cu 0,6% față de 1 decembrie pentru că au intrat în șomaj în această perioadă mulți oameni care lucrează în agricultură", a precizat Ștefan Pascu, director la Agenția Județeană de Ocupare a Forței de Muncă Arad.

G. C.

În 2003, arădenii au primit ajutoare sociale în valoare de 210 miliarde de lei

Direcția de Dialog, Familie și Solidaritate Socială Arad a alocat, în anul 2003, 210 miliarde de lei pentru protecție socială. Alocațiile de stat s-au ridicat la 84 miliarde de lei iar ajutoarele la legea 416 - 71 de miliarde de lei. Suma repartizată alocațiilor suplimentare a fost de 14 miliarde de lei. Cei 3.506 de nou născuți au „păpat" cinci miliarde de lei de la bugetul de stat iar ajutoarele de înmormântare s-au ridicat la 122 milioane de lei. Au fost acordate patru ajutoare de urgență în cazuri de calamități (72 de milioane de lei) și alte ajutoare de urgență în valoare de 635 de milione de lei. Ajutoarele pentru încălzirea pe bază de gaze s-au ridicat la 1,1 miliarde de lei, cele pentru sistemul termic la 4,4 miliarde de lei iar pentru încălzirea cu lemne - 11 miliarde de lei. Subvențiile pentru Serviciul de Ajutor Maltez Dorobanți au fost de 438 miliarde de lei.

B. O.

Foto: Viorel Musca

În următoarele zile

Profesorii arădeni își vor primi ultimii bani pe 2003

După ce au încheiat anul 2003 cu buzunarele aproape goale, din cauză că nu și-au primit, în luna decembrie, decât jumătate din salariile cuvenite, cadrele didactice arădene încep noul an ceva mai bine. Ei au fost anunțați că în zilele următoare le va fi dată diferența de 50% pe ultima lună a anului trecut iar săptămâna viitoare și cel de-al 13-lea salariu, bani pe care, în mod normal ar fi trebuit să-i primească înainte de sărbătorile de iarnă.

Consiliul Județean Arad a alocat peste 60 de miliarde de lei pentru a acoperi cheltuielile cu plata restanței pe decembrie și a celui de-al 13-lea salariu în învățământ.

G. Knap

În atenția persoanelor de vârsta a treia

Pe parcursul anului 2004 se va iniția un ciclu de prelegeri privind prevenirea și tratatea bolilor caracteristice persoanelor de vârsta a treia, la care sunt invitați toți pensionarii și membrii CARP.

Prelegerile se vor desfășura în clubul de la sediul CARP, Piața Avram Iancu nr. 21 și vor fi susținute de domnul dr. Radu Vidrighin.

Prima prelegere va avea loc în **15 ianuarie, ora 15,00**, iar următoarele în fiecare a treia joi din lună.

Informații suplimentare la telefon 281137, ing. Popescu N.

Instituțiile de cultură profesioniste din Arad

Între realitate și aspirație

Instituțiile de cultură profesioniste sunt, în general, consumatoare de fonduri serioase, mai ales într-o situație economică precară cum este a noastră. Însă funcția lor socială - îndeplinită cu competență și bunăcredință - este uriașă. Și asta s-a dovedit și practicat încă de prin secolul lui Pericle. Atenienii, chiar și cei mai modești, aveau acces la spectacole de teatru, care modelau, educău și înnobilau populația. Influențele Muzeului, Teatrului de dramă, ale celui de Marionete, ale Filarmonicii și Bibliotecii asupra cetății sunt cuantificabile pe o lungă durată, depășind cei patru ani ai câte unei guvernări. Nevoia de a menține instituțiile de cultură la parametrii optimi este o bătălie continuă în paralel cu nevoia de a capta atenția cetățeanului într-un demers având ca scop propriul său folos. Pe lângă eterna conjugare cu a avea, raportarea la a fi este capitală și definitorie. Plus că un om care are nevoi spirituale ajunge să fie mai civilizat.

În această pagină oferim cititorilor ziarului nostru aprecierile directorilor instituțiilor arădene de cultură (excepție Filarmonica, al cărui director nu a revenit încă în țară, după turneul efectuat în Italia) asupra anului încheiat și perspectivelor vizate pentru 2004, un moment de reflecție între realitate și aspirație. Și chiar dacă nu toate își derulează activitatea pe parcursul unui singur an calendaristic, dar și pe stagiuni, momentul începutului de an este un prag, din care gândul bun se poate așterne în tihnă.

Trupa teatrului, întinerită

Teatrul de Stat Arad - director Ion Văran

Să începem cu un bilanț al anului 2003 în cifre: peste 150 de reprezentații, 8 premiere, 28000 de spectoatori, 2 reprezentații peste hotare (la Vrșeț și la Satu-Nou). Din 2003, Teatrul de Stat Arad are și 5 actori noi: **Angela Petrean, Ionel Bulbuc, Sorin Calotă, Horia Nicoară, Oana Maria Kuhn.** De asemenea, doi dintre actorii noștri - **Zoltan Lovas** și **Ovidiu Ghiniță** - au colaborat cu Teatrul Național Timișoara. Au montat în anul precedent regizorii angajați ai instituției - **Radu Dinulescu, Laurian Oniga** și **Ștefan Iordănescu** - precum și regizoarele **Alexandra Gandi** și **Oana Leahu**.

Repretoriul a fost unul echilibrat, atât ca literatură dramatică, cât și ca exprimare artistică. În 2003, am inaugurat teatrul poetic, cu un spectacol important după lirica de dragoste a lui Adrian Păunescu - o dorință mai veche a noastră de a promova poezia prin teatru. Din păcate, nu am participat la festivaluri, și aceasta este una din marile noastre dureri. La spectacolele propuse spre vizionare pentru festivaluri, niciodată nu s-a deplasat nici un critic să le vadă. Pentru Gala UNITER din luna aprilie, am propus spre vizionare spectacolele **„Blestemul muritorior de foame"** și **„Din doi în doi"** și pentru debut pe scenografa **Dorothea Iordănescu** și pe actrița **Angela Petrean.** O mare realizare pe 2003 este aceea că am pus în funcțiune Sala Studio odată cu spectacolul „Domnișoara Iulia" și în prezent avem trei spectacole care vor fi reprezentate la Sala Studio în fiecare vineri.

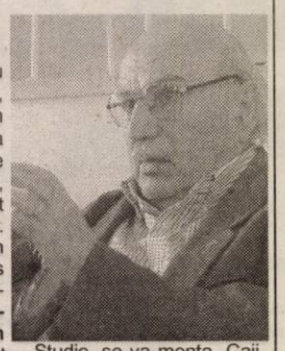

Pentru anul 2004, vom avea o premieră absolută, un text de **Lia Alb**, în regia lui Laurian Oniga. Vom invita să lucreze aici un regizor de marcă, **Claudiu Goga**, care va monta un text clasic. În paralel, la Sala Studio, se va monta „Caii la fereastră" de **Matei Vișniec**, un spectacol în regia lui Radu Dinulescu. Pentru lunile aprilie - mai ne propunem deplasări în județ și în împrejurimi, cum facem deja de doi ani, iar spre sfârșitul stagiunii, Laurian Oniga va monta un spectacol.

Din punct de vedere administrativ, sperăm ca din 2004 fațada teatrului să intre în reparații și să primim bani pentru un camion în scopul deplasărilor în județ și în turnee prin marile centre culturale ale țării.

La Muzeu - un an de excepție, urmat de altul

Complexul Muzeal Arad - director George Pascu Hurezan

Fără teama de a exagera, pot afirma că anul 2003 a fost unul de excepție pentru muzeul arădean. Dintre reușitele majore, îmi face plăcere să reamintesc simpozionul internațional de antropologie a minorităților și expoziția dedicată personalităților arădene din secolele XVIII - XIX organizată cu acel prilej, campania arheologică care a dus la descoperirea mozaicului de la Frumușeni dar și o primă colaborare internațională în domeniu (cercetările de la Zăbrani, organizate în comun cu Misiunea arheologică franceză din România), cele trei expoziții de mare anvergură organizate, în principal, împreună cu parteneri din Germania ("Bărăgan 1951-1956. O deportare în vremuri de pace", "Povestea caselor" și "Pentru că aici este mai bine de trăit decât în țara șvabilor") A 50-a Bienală de Artă Contemporană de la Veneția de către membrii atelierului Kinema Ikon care funcționează în cadrul muzeului nostru. Pe altă parte, prin programul "Istoria care te atinge", ne-am implicat mai mult și mai eficient în viața culturală a comunității organizând numeroase acțiuni cu caracter informativ și educațional adresate mai ales tinerei generații. Unul din rezultatele cuantificabile ale acestor eforturi este creșterea semnificativă numărului de vizitatori (aproape dublu față de 2002).

În anul 2004 vom derula o serie de programe și proiecte de anvergură precum ar fi proiectul transfrontalier vizând cercetarea tradițiilor și obiceiurilor populare din județele Arad și Bekes (cu finanțare PHARE), programul de cercetare, restaurare și valorificare a sitului arheologic Frumușeni - gramele de cercetare arheologică Pecica-Șanțul Mare (colaborare cu Universitatea din Michigan și Muzeul Banatului Timișoara) și Zăbrani (colaborare cu Misiunea Arheologică Franceză și Institutul de Arheologie "Vasile Pârvan" din București). La acestea se adaugă manifestările tradiționale: trienala internațională de ex libris "Ioan Slavici", salonul de gemologie, simpozionul internațional de antropologia minorităților, taberele de cercetare etnologică și ecologică, simpozionul "Artă și arhitectură". Drept un eveniment de excepție se anunță expoziția de artă plastică a grupului Prolog.

precum și simpozionul național dedicat aniversării a 85 de ani de la Marea Unire. O reușită cu totul aparte o reprezintă organizarea pavilionului României la Mănăstirea Bizere (realizat cu fonduri locale și de la Ministerul Culturii și Cultelor, sprijinit de Institutul de Arheologie Austriac și de sponsori),

În altă ordine de idei, curând vom încheia renovarea sălii "Clio" și vom continua programul de înnoire radicală a expozițiilor de bază. În plus demarăm lucrările pentru organizarea expoziției permanente de etnografie. Acestea ar fi doar câteva din proiectele noastre pentru anul care tocmai a început și despre care sperăm că va întregi reușitele din cel precedent.

Activitatea cu cartea mai cunoscută în străinătatate, ca acasă

Biblioteca Județeană „A.D.Xenopol" - director Florin Didilescu

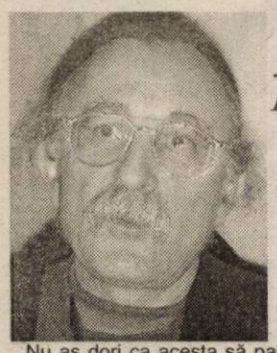

Nu aș dori ca acesta să pară discursul unui om frustrat, dar trebuie să spun că îmi pare rău că proiectele Bibliotecii Județene au fost mai cunoscute și mai apreciate în afara orașului și a țării decât de către autoritățile locale. Biblioteca s-a străduit dar nu a reușit să stârnească interesul autorităților locale prin cele trei expoziții de carte foarte interesante și de mare ținută organizate în anul 2003. Evenimenetele mari ale bibliotecii s-au desfășurat într-o totală ignorare din partea oficialităților noastre. Cu toate acestea, Biblioteca Județeană în parteneriat cu **Biblioteca Municipală din Strasbourg** a avut o producție comună în coeditare, **„Catalogul cărților strasburgheze din colecția de patrimoniu a Bibliotecii Județene A.D. Xenopol"**, care se găsește la ora actuală în fiecare bibliotecă din orașele mari ale Franței. Este o victorie pentru Biblioteca Județeană, ca instituție, care prin valoarea cărților de patrimoniu și prin calitatea personalului, a fost un partener credibil pentru Biblioteca Municipală din Strasbourg. A fost performanța noastră cea mai înaltă pe anul trecut. Acest eveniment a trecut, însă, neobservat la nivel local. Ca să rămânem în aceeași zonă, altă tipăritură pe care am editat-o anul trecut în decembrie a fost **„Contribuții la bibliografia locală arădeană. Apariții editoriale 1990-2002".**

În privința strategiei pentru îmbunătățirea imaginii bibliotecii, am reușit anul trecut să transformăm acest spațiu și într-un loc de întâlnire și informare publică. Trei au fost realizările noastre în acest sens: **„Convorbiri pe aceeași arcă"** - unde am încercat apropierea publicului cititor de scriitorii arădeni, **„Prietena mea cartea"** - acțiune în cadrul căreia am adus la bibliotecă copii instituționalizați și **„Limba română fără frontiere"** - legată de promovarea literaturii în limba română practicată de românii de peste granițe, reușind să-i aducem aici pe românii din Valea Timocului.

Nemulțumirea mea se referă la capitolul achiziție de carte, pentru că suma alocată este foarte mică și ne situează pe la mijloc într-un clasament al bibliotecilor din țară.

Pentru 2004 cea mai importantă problemă de rezolvat este cea a spațiului, având în vedere că am pierdut spațiul de pe str. Decebal 6, cunoscut sub numele de depozitul Ienciu. Este momentul să ne gândim serios la un spațiu pentru Biblioteca Județeană și mi-am propus pentru acest an să readuc în atenția Consiliului Județean și a Consiliului Local problema construirii unei anexe a Bibliotecii Județene. Există un proiect din 1990-1992 pentru o anexă în curtea bibliotecii. În proiectul de buget înaintat CJA există prevăzută prima fază a acestui proiect, care va fi eșalonat pe patru ani. Aceasta este prioritatea pentru 2004.

Pe lângă dorințele firești - de a crește numărul de cititori și de a spori fondul de carte - mă voi referi la cele mai speciale: până în luna mai vrem să dăm în funcțiune **Punctul de informare comunitară,** un serviciu în slujba arădenilor, care vor putea astfel obține informații utile din varii domenii. În acest an vom activa și site-ul bibliotecii deja existent, **www.aradlibrary.ro** care într-o primă fază va conține serviciile și programele culturale ale bibliotecii și în perspectivă baza de date privind cele 500 000 de volume pe care le deținem. Tot în 2004, cu ajutorul unui scanner performant, sper să demarăm procesul de trecere pe suport digital a colecției de ziare, începând cu „Românul". O altă dorință este de a crește numărul de calculatoare din instituție, de la 11 câte sunt acum, la 15. În privința tipăriturilor, dorim să continuăm să scoatem cel puțin două tipărituri în acest an, dintre care una va fi dedicată lui Florin Bănescu. Îmi doresc să strângem relațiile cu Biblioteca Municipală din Strasbourg prin schimburi de personal.

„Marionetele" apreciate de critică

Teatrul de Marionete - director Dan Antoci

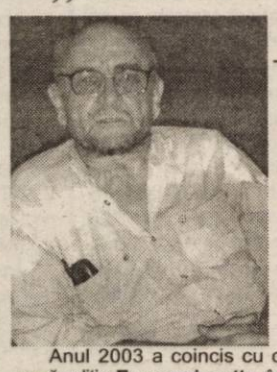

Anul 2003 a coincis cu o nouă ediție **Euromarionette**, în luna mai, ediția poate cea mai împlinită a acestui festival de la începuturile lui, cel puțin așa a fost receptat de către critica de specialitate națională. 2003 a fost un an bun. Am fost selecționați la **Festivalul Teatrului Scurt de la Oradea** cu „Făt Frumos din Lacrimă" iar prestația de acolo a dus la selecționarea spectacolului în faza finală a **Festivalului Național „I.L.Caragiale".** Din cei 105 critici prezenți la festival au ținut să vadă spectacolul nostru vreo 35. Spectacolul a fost foarte bine primit, generos reflectat în presa centrală. Nu s-au stins bine ecourile acestui eveniment și am fost invitați la **Ismir** în Turcia, în luna decembrie, la **Festivalul UNIMA**, de data aceasta cu „Teatru mic pentru cei mici", proiectul nostru cultural de teatru de marionete ambulant, unde cei șase actori din distribuție - **Carmen Mărginean, Adina Doba, Isabela Cotescu, Ovidiu Calbău, Mircea Moș** și **Sorin Dorobanțu** - au reușit să aibă cel mai mare succes printre spectacolele invitate din șase țări. La cererea organizatorilor, pe lângă reprezentația programată, am mai jucat încă două, la care s-a stat în picioare. De asemenea, să nu uităm, în luna iunie, la Botoșani, am obținut **Premiul II la Gala Recitalurilor Păpușărești**, cu sopectacolul „Zâna lacului".

În anul 2003 am reușit să scoatem trei premiere, regizorii fiind maeștri importanți ai artei animației și nu numai - **Titus Bogdan Jucov, Cristian Pepino** (șeful școlii de animație românești) și fidelul nostru prieten căruia i-am retrezit interesul pentru teatrul de animație - **Victor Ioan Frunză**.

Pe de altă patre, îmi pare rău să o spun, dar în teatru lumea e foarte prost plătită. Pe lângă asta, există o discriminare în legătură cu teatrul de animație - actorul animator e mai prost plătit decât actorul din teatrul dramatic. Se va ajunge ca la un moment dat teatrul de animație să rămână fără slujitori. În 2003, patru actori utili au părăsit Teatrul de Marionete pentru lucruri mai bine plătite - cules de căpșune în Spania și femeie de serviciu în Italia, așa încât în septembrie eram cu trupa dezmembrată. Mulțumesc lui Balas Attila, un actor important, pentru că a acceptat să joace într-un spectacol la noi, la fel mulțumesc și lui Magyari Etelka pentru că a jucat Ileana Cosânzeana în același spectacol. Chestiunea retribuirii actorilor e una națională, pentru că avem o responsabilitate vizavi de ce le dăm copiilor și sper că nu vrem să le oferim produse subculturale și aculturale.

Pentru 2004 vrem să scoatem patru premiere, să revină Cristian Pepino, Victor Ioan Frunză și ne gândim foarte serios la un regizor tânăr - deocamdată suntem în tratative cu patru-cinci. Vrem să facem un schimb de spectacole Timișoara - Arad, de la Timișoara să vină aici spectacole de animație în limba maghiară, pentru că etnia maghiară este bine reprezentată în Arad. Ne-am propus să încercăm să asigurăm un număr de spectacole copiilor din orașele județului Arad, ca un act de generozitate al contribuabilului arădean. Vom menține nivelul scăzut al biletelor nu pentru că nu ne-am cunoaște valoarea, nici pentru că nu înțelegem eforturile contribuabilului arădean, ci pentru că sala Teatrului de Marionete nu e plină cu copiii miliardarilor, ci 90% din spectatorii noștri sunt copiii celor care știu cât de mare e suta de mii. Sau cât de mică.

Pagină realizată de
Dana Todor, Cătălina Latu
Foto: Margareta Szego

Andreea Bereneanț - un loc întâi pentru pictură

O dimensiune idealizată a lumii sau nevoia de vis

Andrea Bereneanț este elevă în clasa a XII-a la Liceul de Arte, secția pictură, **prof. Cornelia Josan Kocsis.** Are numeroase premii la competiții naționale, internaționale; a participat la olimpiade, la stagii în tabere de creație și a avut, în anul trecut, prima sa expoziție personală. Cea mai recentă participare a sa a fost la un concurs internațional organizat la Turun, în Polonia. Acolo au fost prezentate **30 162 de lucrări** din toată lumea, **1 947** numai din țara noastră. Juriul a selecționat, operînd o triere drastică, pentru expoziția deschisă cu ocazia concursului.

Andreea povestește că a trimis o singură lucrare și a fost înștiințată că a câștigat locul întâi, primind medalia cu care este imortalizată în instantaneul alăturat. Tonul ei e marcat de firescul cu care ne-ar fi relatat un lucru obișnuit. Specifică tematica concursului ca fiind ecologică, sub genericul **„Mereu verde, mereu albastru"**. Lucrarea ei prezintă o **secțiune într-o lume imaginară**. A folosit ca simbol al fragilității, balonul de săpun, al puterii deținute de culoare, plutind într-o lume fluidă, de vis. De fapt **descrierea e inutilă, majoră e impresia**.

Acesta este cel mai bun rezultat al **Andreei**, ea fiind totodată singura din Romnânia care a obținut un astfel de premiu. Cu acest prilej s-a editat și un **catalog al expoziției** în care figurează și arădeanca noastră cu lucrare cu tot.Tânăra este revoltător, chiar **enervant de modestă.** Am văzut - și nu o dată - personaje cu merite minore, încercând să epateze ca broasca lui La Fontaine. Dar **Andreei** nici prin gând nu-i trece. Diferența e că ea chiar este, nu trebuie să dea impresia că ar fi.

„Premiul îl consider foarte important, polonezii fiind recunoscuți printre cei mai buni la grafică și un concurs câștigat în Polonia înseamnă foarte mult, chiar pentru admiterea la facultate" - ne spune **Andreea Bereneanț.** Am întrebat-o ce se vede făcând peste cinci-șase ani, să zicem. Mi-a răspuns: **„Să pot să-mi urmez drumul și să devin eu".** Drumul ei simte că este în artă. Nu contează sacrificiul, subliniază dăruirea, chiar accentuează că **dăruirea e o necesitate. Ce om bogat este!** Și, mai spune ea, că, la un moment dat, nu poți trăi altfel. Chiar dacă artistul nu primește astăzi prea multe de la societate citează un nobil adagio „dăruind vei dobândi". Și chiar crede ce spune.

Uzează de elemente bine stabilite, cu o tentă suprarealistă, înspre Chagall, poate un fantastic al copilăriei - după cum se caracterizează - dar e mai mult o poartă transcedentală, o deschidere spre lumină în toate lucrările sale. Riscă (și riscăm) la fiecare decizie. O frământă problema perceperii lucrărilor în ochii celorlalți. Ceea ce face e ca o îmbrățișare a lumii. Artistul, în accepția Andreei, are **menirea de a sensibiliza lumea.** Grea misiune, dacă nu imposibilă, astăzi mai mult ca oricând. Și cu atât mai necesară. Ei **îi place să scrie**, pentru ea și pentru colegii ei și, culmea, **citește mult,** mult mai mult decât scrie. A făcut **scenografia** unui spectacol de teatru, a realizat **grafică de carte.**

„Inițial a fost un gând, o întrebare, dacă aș putea să fac asta? Am vizitat mănăstirile din Nordul Moldovei și atunci am întrebat dacă pot merge la vreo școală unde se desenează" spune **Andreea Bereneanț.** A găsit școala potrivită și vocația. **Succes!**

Dana Todor
Foto: Viorel Musca

Lansare de carte

„O caldă pledoarie pentru credință"

Editura „Viața arădeană" a organizat ieri, în foaierul Teatrului de Stat, prima lansare de carte din anul acesta; este vorba despre cartea **„Introducere în cunoașterea Bibliei"** de **Mihai Rusu**. Originar de pe meleaguri arădene (din Sânmartin mai precis), autorul trăiește de 18 ani în SUA, la Los Angeles. Cartea sa este rodul a cinci ani de studiu biblic, timp în care s-a aplecat asupra a peste 200 de lucrări semnate de prestigioși autori în domeniu.

În prezentarea volumului, **dr. Anton Ilica**, cel care semnează și prefața, a mărturisit că a luat cunoștință de manuscris cu doar trei săptămâni în urmă și de atunci și până acum, împreună cu Mihai Rusu, au trudit din greu pentru ca această carte să vadă lumina tiparului. **„Dincolo de opiniile specialiștilor - teologi, oameni de știință - cartea lui Mihai Rusu este o caldă pledoarie pentru credință"**, afirma Antion Ilica, referindu-se în continuare la importanța creștinismului de-a lungul veacurilor. **„Autorul, prin cartea sa, ne oferă un creștinism viu, real, pur, adevărat. Cartea întreagă este iubire pură"**, a mai spus Anton Ilica.

Cuprins de emoție, Mihai Rusu a mărturisit, cu Biblia în mână, cum a devenit din sceptic și agnostic „creștin peste noapte" prin simpla citire a Bibliei și cum de atunci este preocupat în mod constant de studiul Cărții Cărților. Cu aceeași emoție, românul-american și-a mărturisit dragostea pe care o poartă nealterată țării în care s-a născut și poporului român.

Amfitrionul serii, **Sabin Bodea**, directorul editurii „Viața arădeană", a dat cuvântul, pe parcursul manifestării, prietenilor, cunoscuților, profesorilor autorului.

C. L.

Dialoguri de vacanță

„Îmi doresc enorm să joc în străinătate"

afirmă Dorel Mutică, fost jucător al echipei Steaua București

● Dorel, cum e în vacanță și cât timp o să te mai bucuri de ea?

- Poate nu știți, dar eu mi-am terminat contractul cu Steaua și aștept oferte, însă numai de la cluburi din străinătate. Am avut posibilitatea să-l însoțesc pe Neaga, în Arabia Saudită, la Al-Nassr, dar pentru că era vorba de un contract pe numai 5 luni de zile, nu tocmai avantajos din punct de vedere financiar, am hotărât să mai aștept. Acum, pe final de carieră (n.a fotbalistul va împlini peste trei luni 31 de ani), îmi doresc enorm să evoluez și eu la o echipă străină, dar dacă acest lucru nu va fi posibil singura mea opțiune în România este Steaua.

● Dar, până acum, gruparea militară nu a încercat să te convingă să semnezi un nou contract?

- Patronul Stelei, Gigi Becali este un om foarte corect și înțelegător. El mi-a respectat alegerea, de a încerca să-mi găsesc ceva peste hotare, dar în același timp mi-a lăsat ușa deschisă la Steaua. Să știți că domnul Becali este unul dintre oamenii care într-adevăr pot face mult bine fotbalului românesc și ar merita mai mult respect din partea tuturor.

● A fost dificil pentru tine să devii titular la cea mai galonată echipă de club românească?

- Într-adevăr, am început ca rezervă sezonul, dar apoi, profitând de accidentarea lui Curt, m-am impus ca titular în defensiva Stelei. Am fost constant în evoluții și asta cred că a contat cel mai mult în ochii antrenorului.

● Și ajungem la meciurile carierei tale, cu Southampton și Liverpool. Împărtășește-ne câteva dintre impresille trăite. Cum a fost de pildă întâlnirea cu Michael Owen, copilul de „aur" al fotbalului englez?

- În timpul jocului de la Liverpool am avut rareori posibilitatea să am de-a face cu Owen, pentru că sarcina mea era să-l marchez pe celălalt atacant al gazdelor, Sinama Pongolle. Pentru că revenea după o accidentare, Owen nu a arătat prea multe în acel joc. De fapt, întreaga echipă Liverpool nu a impresionat în mod deosebit. Nouă ne-au lipsit concentrarea la finalizare și șansa, căci altfel noi eram cei calificați în primăvara europeană. Despre dubla cu Southampton, pot spune că mi-a rămas și acum întipărită în minte imaginea superbului stadion nou construit și al gazonului impecabil.

● Știri despre UTA mai primești? Mai ții legătura cu cineva de la Arad?

- Vorbesc în permanență la telefon cu vecinul și prietenul meu Dănuț Ifrim. Așa mai aflu și eu amănunte de la Arad, pentru că altfel, din actuala echipă a UTA-ei, nu prea cunosc pe nimeni. Îi știu pe Luca, Manta sau Marius Po-pescu, dar nu am o relație de amiciție cu ei.

● Crezi că UTA poate reveni în Divizia A?

- Din câte am înțeles, la Arad, lipsește prima condiție pentru a face performanță, stabilitatea financiară. E greu de crezut că un club care are probleme de această natură poate să aspire la promovare și ce e mai important la menținerea în primul eșalon.

Foto: Viorel Mîrșcă

● În încheiere, spune-ne ce-ți dorești de la noul an?

- Pentru un sportiv e foarte important să fie lipsit de accidentări așa că îmi doresc multă sănătate. Numai așa cred că o să ajung să-mi îndeplinesc visul, un tricou la o echipă din străinătate...

● Îți mulțumim pentru amabilitate și îți dorim multă baftă în tot ceea ce vei întreprinde pe mai departe.

Călin Mnerie

Bursa știrilor

„Il Luce", salvarea lui Adrian Ilie

● Internaționalul de tineret Răzvan Cociș, component al divizionarei B Universitatea Cluj e la un pas de a părăsi clubul de sub Feleac, pentru a face saltul spre prima divizie. Rapid, FC Oradea și Apulum Alba Iulia îl vor pe atacantul de 21 de ani, dar pentru acest lucru trebuie să scoată din buzunar 300 000 de euro. ● Antrenorul echipei germane Hertha Berlin a găsit o metodă de a-și salva echipa de la retrogradare. Tehnicianul în vârstă de 61 de ani le-a recomandat jucătorilor ... sex între cele două antrenamente! Astfel, componenții echipei clasate pe locul 17 în Bundesliga ar împușca doi iepuri dintr-un foc - îndatoririle conjugale ar fi achitate, iar Hertha s-ar redresa. ● După ce a refuzat, sau a fost refuzat de mai multe cluburi în vacanța de iarnă, Adrian Ilie ar putea fi salvat de Mircea Lucescu, antrenorul lui Beșiktaș, recunoscut pentru talentul său de a revitaliza carierele jucătorilor. Pentru „Cobra", ar putea fi ultima șansă. ● La fotbal, agricultură și politică se pricep toți românii. Conform acestui dicton, Gigi Becali a intrat și el în scena politică dâmbovițeană, urmând a fi ales președintele Partidului Noua Generație. ● „Stafful" tehnic al Jiului Petroșani a participat la un stagiu de urmărire a ședințelor de pregătire a echipei olandeze Ajax Amsterdam. „Principalul" Dumitru Marcu a declarat că atacantul Apetrei ar putea participa la antrenamentele Ajaxului timp de două săptămâni. ● „Bobo" Vieri, starul lui Inter Milano a marcat golul cu numărul 100 pentru gruparea lui Zaccheroni în partida cu Lecce, din cadrul etapei a XV-a din Serie A, încheiată cu 3-1 în favoarea Interului.

Radu Romanescu

Pulsul zilei la divizionarele B arădene

Căutările „Bătrânei Doamne"

Conducătorii clubului UTA caută tot felul de soluții pentru returul de campionat. A fost o decalare a reluării pregătirilor, tocmai pentru a avea timp de discuții și hotărâri, în privința lotului de jucători. Iată, pe scurt, cum stau lucrurile la FC UTA, cu câteva zile înainte de startul pregătirilor.

Cristian Ianu l-a anunțat pe antrenorul Gigi Borugă, la o întâlnire în Timișoara (ambii având domiciliul în orașul de pe Bega), că vrea să revină la UTA, căci în Elveția nu-i mai convine să joace; Petruș Manta e liber să plece unde vrea, dacă UTA va primi o sumă de bani convenabilă, de la clubul la care s-ar transfera jucătorul UTA-ei; Până la sfârșitul acestei săptămâni, Călin Chișbora și omologul său de la Tricotaje Ineu, președintele Flueraș, se vor întâlni și se va decide soarta atacantului Cristian Luca; Norbert Varga ar dori să-și găsească o echipă în Italia, pentru a se transfera, iar dacă nu se întâmplă acest lucru, rămâne la Arad. În plus, noul club ar trebui să se înțeleagă și cu UTA, proprietara fotbalistului; Săptămâna viitoare se va ști dacă Iliuciuc pleacă de la UTA, iar în cazul în care își găseste angajament, se vor accelera negocierile cu ACU Goldiș, în privința lui Sinescu.

Așadar, UTA este în căutări și se poate întâmpla orice, de la o zi la alta. Totul e ca la final să nu se greșească, deoarece așa ceva poate fi fatal.

Tricotaje Ineu așteaptă mișcările colegelor arădene

Având un parcurs mulțumitor la debutul pe scena a doua a fotbalului românesc, CS Tricotaje Ineu a pus deja bazele unui retur de campionat destul de liniștit, la capătul căruia tot ceea ce trebuie obținut este salvarea de la retrogradare. Lotul actual de jucători pare capabil să realizeze acest lucru, însă nimeni nu este netransferabil în condițiile obținerii unui preț bun. Cel mai curtat fotbalist este atacantul Cristian Luca, dorit în special de UTA, dar și de FC Oradea sau maghiarii de la Haladas. Tot în Ungaria ar putea ajunge și colegul din avanposturi al lui Luca, golgeterul echipei, Claudiu Balaci, în timp ce portarul Irimia și jucătorul de bandă stânga, Iambor au trezit de asemenea interesul „Bătrânei Doamne".

Deocamdată - însă - pentru nici unul dintre fotbaliștii menționați nu s-au purtat negocieri serioase, dar asta nu i-a împiedicat pe „oficialii" ineuani să caute alternative pentru cei vizați pentru transferuri. În acest sens, e ca și perfectată achiziția fundașului stânga Velțenescu, un jucător crescut de UTA, dar care acum vine din fotbalul timișorean. Un alt fost utist, Cătălin Almășan a purtat și el discuții cu conducătorii Tricotajelor, fără a bate încă palma cu aceștia. Un alt nume pe lista de achiziții a antrenorului Cigan, fundașul Zaha este reținut deocamdată în lotul lui FC Bihor, iar Florin Turcan pare să fi intrat în vederile celor de la ACU Arad, care au prima opțiune de transfer, având în vedere că jucătorul aparține de cei de la Romvest, cooptați și în conducerea clubului universitar. În funcție de ce va hotărî UTA în privința lui Luca, iar ACU în cea a lui Turcan, „tricotorii" vor mai apela sau nu la serviciile unui atacant constănțean în vârstă de 23 de ani.

Acesta ar urma să se prezinte la reunirea lotului, pe 12 ianuarie, când de fapt este așteptat și internaționalul piteștean Under 18, Bia. În schimb, s-a renunțat la ideea aducerii curticenilor Aldea și Băd, a cărui preț de transfer, 50.000 de euro e considerat utopic de președintele Paul Flueraș.

Călin Mnerie

La ACU Goldiș se anunță schimbări spectaculoase

Chiar dacă jucătorii pregătiți de Marcel Coraș mai au câteva zile de vacanță, oficialii divizionarei B, A.C.U. Goldiș Arad nu au limite. Ei tatonează piste, variante, pentru a completa lotul de fotbaliști. Până acum nimic nu e bătut „în cuie", dar pe lista posibililor viitori „studenți" găsim nume ca: Mariș, Kent, Băban, Vișan ori Balint. Pe lângă alți jucători străini, ce urmează să fie testați de nea' Marcel pe perioada cantonamentului ce va avea loc la sfârșitul acestei luni în stațiunea Moneasa. Tot acolo vor ajunge, cu siguranță, doi-trei jucători ai West Petrom-ului în frunte cu talentatul Ovidiu Vezan.

Deși, oficial, nimeni nu și-a exprimat intenția de a părăsi gruparea de pe „Banu Mărăcine", se aude că UTA insistă pentru portarul Sinescu și atacantul Pavel.

În plus, tehnicianul care se confundă cu istoria acestui club - Marcel Coraș - va trebui să facă unele „epurări", jucători ce urmează a fi îndrumați spre divizionara C, West Petrom.

Mai multe vom afla, cu certitudine, luni dimineață la reunirea lotului.

D. Scridon

Albe și negre

Marea păcăleală

Cândva, nu cu mult timp în urmă, West Petrom Arad era un nume ce impunea respect în baschetul masculin românesc. Astăzi, echipa a ajuns într-o situație delicată, încheind turul pe un rușinos loc 10.

Marea majoritate a jucătorilor „petroliști" sunt mercenari și îi doare-n cot de blazonul West Petromului. Pentru ei, banii sunt barometrul ce indică forma sportivă de moment. Și cum la Arad banii nu mai „stau pe garduri", nu odată am auzit voci: **„ei se fac că ne plătesc, noi ne facem că jucăm".**

Conducătorii clubului n-au plâns, ba și-au râs „în barbă" și... cu 25% diminuarea contractelor pentru locul din clasament, au ajuns - chipurile - aproape cu banii la zi. Și s-au pus să joace o altă partidă de... „Păcălici".

Acum l-au convins pe sârbul Baznarevici să preia echipa și să mai ducă doi-trei jucători. Ceva „verzișori" se vor găsi pentru prima rată de contract.

Apoi, totul va fi simplu. Echipa nu-și va atinge obiectivul - pentru că trebuie să fi „nebun de optimist" să crezi că arădenii vor juca finala - și iar cu o reducere de ceva procente, Boric et company va rezolva problema financiară.

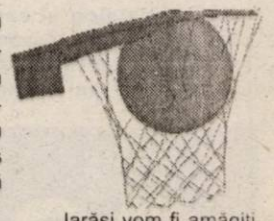

Iarăși vom fi amăgiți cu un interimat al celui mai bun antrenor dintre organizatori ori, poate, un alt tehnician străin va „mușca" din momeala conducătorilor „petroliști". În speranța găsirii resurselor financiare pentru a (re)deveni ceea ce am fost o dată...

Și tot așa până ne vom sătura de păcăleli și vom lua totul de la zero.

Daniel Scridon

Primul caz pozitiv în 2004

Jucătorul american de baseball Thomas Turnbow /25 ani/ este primul caz de dopaj din acest an, el fiind controlat pozitiv la un control antidoping efectuat pe 7 octombrie și suspendat doi ani, a anunțat agenția americană antidoping /USADA/.

Eșantionul lui Turnbow a relevat prezența unor derivați de anabolizanți, produse interzise de Federația internațională de baseball. Suspendarea sa intervine din 16 octombrie, dată la care laboratorul a anunțat rezultatul controlului pozitiv.

Lucescu – la Poli Iași

Razvan Lucescu ar putea fi noul antrenor al Politehnicii Iași, echipa aflată pe primul loc în seria I a Diviziei B de fotbal, dupa tur.

Primarul interimar Gheorghe Nichita a declarat luni că "de mai mult timp se poartă discuții cu Răzvan Lucescu pentru a veni la Iași. Nu se dorește plecarea lui Vasile Simionaș, ci se vrea o colaborare a celor doi, ca și în plan fotbalistic Iașiul să poată avea un cuvânt de spus".

Nichita a precizat că "există ieșeni care au încredere în echipa din Copou" și că merită să se investească în sport. Deocamdată nu s-a luat nici o decizie cu privire la venirea lui Lucescu jr la Iași.

În dialog cu cititorii

Prinși în vârtejul sărbătorilor de iarnă, am rămas datori față de câțiva cititori care ne-au trimis scrisori. Astăzi ne grăbim să le dăm curs, lichidând - fie și măcar parțial - restanțele de anul trecut. Ca și în alte rânduri, intervențiile noastre se vor limita la strictul necesar. Scrisorile sunt redate integral sau doar parțial, de la caz la caz.

Către redacția ziarului „Adevărul" de Arad

„Subsemnatul B. P. din Brusturi, comuna Hălmagiu, vă aduc la cunoștință că ,noi, locuitorii Văii Brusturilor, ducem lipsă foarte mare de lemne de foc. Personalul silvic însărcinat cu marcarea lemnelor pentru tăiere nu și-a găsit timp să-și facă datoria față de sat pe anul 2003. Am aprecia publicarea unui reproș în ziarul „Adevărul" și un îndemn pentru cei de la Ocolul Silvic Hălmagiu să ia în considerare plângerea noastră. Vă mulțumim pentru înțelegere."

*

Scrisoarea poartă semnătura unui sătean care ține la confidențialitate, obligându-ne să publicăm doar inițialele numelui său. Cât despre lemnele de foc pentru anul trecut, se pare că în această iarnă sătenii corespondentului nostru vor face... cuie. Ce au de spus domnii de la Ocolul Silvic Hălmagiu?

Către redacția ziarului „Adevărul" Arad

„Mă numesc D. M. și locuiesc în Sântana. Mă adresez dv. cu rugămintea de a publica în paginile ziarului câteva întrebări domnului comandant al Poliției Județului Arad: 1. De ce poliția economică nu a făcut publice concluziile controlului efectuat la o firmă din localitate, unde au fost depistate tone de marfă fără acte? Adresez această întrebare, d-le comandant, din cauză că patroana găsită în reneregulă se bate cu pumnul în piept, spunând că are bani și pe toți cei veniți în control i-a cumpărat. Deși a fost amendată cu zece milioane, patroana respectivă își face în continuare de cap. Ea nu eliberează bon de casă nici după controlul poliției, iar la bonurile de masă, în loc să elibereze marfă în valoare de 58.000 lei, îți dă numai de 55.000, reținând câte 3.000 de lei la fiecare client. Pe această temă s-a iscat un scandal între patroana Costea și clienți, dar poliția locală nu a intervenit. De aici decurge cea de a doua întrebare: 2. Este sau nu este legală reținerea sumei de 3000 de lei la fiecare bon de masă, d-le comandant? Și, în plus, are sau nu are competențe pe asemenea problemă poliția din Sântana?

Vă rog să mă scuzați că mi-am semnat scrisoarea numai cu inițialele, dar nu doresc să am neplăceri. Mi-ar fi de folos numărul de telefon al Parchetului Anticorupție de la Cluj sau București, dacă îl aveți.

Vă mulțumesc."

Rugăm Poliția Arad să facă publice concluziile controlului cu pricina la firma patroanei Costea și să explice de ce nu intervine atunci când au loc dispute legate de valorificarea bonurilor de masă. Telefonul PNA nu îl avem, dar acesta poate fi aflat la serviciul informații al Romtelecom, Faptele reclamate de dv. nu fac însă obiectul activității acestei instituții.

*

„Mă numesc Novac Dumitru și sunt pensionar, locuiesc în orașul Pâncota, la nr. 82. Vă rog cu profund respect să mă ajutați să transmit prin intermediul ziarului „Adevărul" urări de sănătate și fericire domnului primar al orașului Pâncota, Iosif Reter, pentru tot ce a făcut în interesul comunității noastre. Susținut de vicele Pâncotan, de dl. secretar Marțiș și de întregul Consiliu Local, dânsul a asigurat modernizarea orașului prin asfaltarea drumurilor din centru, a străzilor laterale din oraș, pietruirea ulițelor din satul aparținător Măderat, modenizarea iluminatului public orășenesc, construirea unei săli de sport, a unui magazin alimentar în piață și multe altele. Sănătate și la mulți ani de la Novac Dumitru."

*

Vă îndeplinim doleanțele în mod gratuit, dar dacă mai doriți să-l felicitați pe primarul Rreter prin ziarul nostru o să vă încasăm taxele legale de publicitate.

Stimată redacție,

„... Avem doar doi oameni politici în care putem avea încredere. Ei sunt T. Stolojan și Tr. Băsescu, deși românii nu sunt hotărâți în totalitate să le acorde votul. Ei sunt singura șansă de a ieși din iadul PSD-ist. Se vede clar că acest A. Năstase este inamicul public numărul unu al națiunii, iar Iliescu amețește poporul cu fel de fel de predici mincinoase. Sper ca la viitoarele alegeri românilor să le vină mintea la cap, să deschidă larg ochii pentru vedea cui vor da voturile. Cu stimă, M. Crăciun"

*

Am înțeles că vă considerați Moș Crăciun și aduceți pesediștilor un cadou otrăvit. Sunteți simpatizant înfocat, poate chiar partizan al Alianței PNL-PD, așa cum precedentul corespondent este cu trup și suflet alături de PSD. Ziarul „Adevărul" face eforutri și nu de ieri, de azi, ci încă de la noua sa înfățișare, pentru a fi ziarul tuturor cititorilor arădeni, indiferent de opțiunile lor politice. Atât susținătorii PSD, cât și cei ai PNL, PRM, PD, UDMR, PUR ori PNȚCD își vor găsi în paginile ziarului nostru articolele care îi interesează. De fapt, această deschidere politică largă și neinhibată este unul dintre atu-urile care fac din ziarul „Adevărul" cel mai puternic cotidian din presa locală. Iată de ce unii citesc cu plăcere ce scrie unul dintre ziariștii noștri, în timp ce alții au alte preferințe. „Adevărul" nu este în slujba nici unei forțe politice, dar în același timp se vrea publicația reprezentativă pentru fiecare dintre partidele politice arădene.

*

„Am parcat autoturismul în fața Spitalului Județean pentru internarea unui bolnav cardiac. Am achitat taxa de parcare pentru o jumătate de oră de staționare, dar din păcate am întrâziat 9 minute cu scoaterea de la automat a unui nou tichet. Între timp însă, cei de la Parktronic mi-au și pus gheara pe roată . Pentru numai câteva minute am fost nevoită să scot banii din buzunar și să achit amenda. Oare acești domni chiar au inima în talpa piciorului? Ei chiar nu pot fi cât de cât oameni, măcar în fața unui spital?

Gabriela Cociș,
Arad, str. Liviu Rebreanu"

*

Despre limitele, neajunsurile și practicile Parktronic am scris în nenumărate rânduri, fără ca Primăria să ia toate măsurile pentru îndreptarea lucrurilor. În cazul dv. însă, strict legal privind lucrurile, cei cu gheara galbenă și-au făcut doar meseria. De la ei nu aveți de ce să așteptați să fie omenoși, chiar și atunci când este vorba de numai câteva minute de încălcare a regulilor de parcre.

Alta este însă problema aici: din câte știm, la spitale trebuie să fie asigurate spații de parcare fără taxare. Ne înșelăm, cumva?

Către redacția cotidianului „Adevărul" Arad

„Subsemnatul Crețu Iosif, domiciliat în satul Galșa nr. 221, jud. Arad - consilier PSD în cadrul Consiliului Comunal Șiria, doresc să-i adresez prin intemediul cotidianului dvs. următoarele întrebări d-lui Gurban Ioan Dorin - primarul comunei Șiria:

1. De ce nu a convocat Consiliul comunal în ședințele ordinare în lunile octombrie și noiembrie a. c.?

2. Când are de gând să dea răspunsul la întrebările care i s-au adresat în ședința „extraordinară" a Consiluui comunal din luna octombrie cu privire la :

a) Dacă numita Adriana Ionescu, care îndeplinește o funcție la București, a achitat la Primăria Șiria costul lucrărilor de reparații la casa din satul Cuvin, comunei Ghioroc, executate în anul 2000 de echipa de constructori a Primăriei Șiria, din ordinul primarului? (interpelare făcută de mine și susținută și de alți consilieri);

b) Când îl va obliga primarul pe Vonica Ioan să achite taxele de pășunat, pentru anul acesta, pentru cele 1800 de oi, pentru că a achitat numai 3.500.000 lei, deși datorează peste 30.000.000 lei?

Mai nou, dl. primar ocolește ședințele consiliului pentru că nu-i place să dea socoteală pentru ceea ce face. Obișnuiește să convoace, din când în când, câte o ședință extraordinară de 10-15 minute, și când este întrebat despre activitatea sa plecă făcându-se că nu aude.

În luna noiembrie trebuia să dea aceste răspunsuri, dar nu s-a sinchisit să convoace consiliul.

Cu deosebită stimă și respect"

*

Am ezitat înainte de a vă publica scrisoarea, fiindcă nu înțelegem de ce nu puteți adresa direct întrebări primarului Gurban? Nu ar fi mai simplu?

Rubrică realizată de Ștefan Tabuia

P. S. Mulțumim cititorilor din SUA, Germania, Austria ori din alte țări care ne-au adresat felicitări de sărbători. La rândul nostru, le întoarcem aceleași gânduri de bine și sentimente de prietenie.

1,5 milioane euro pentru integrarea României în cercetarea europeană

Direcția pentru Cercetare din cadrul Ministerului Educației, Cercetării și Tineretului, împreună cu Institutul Național de Cercetare-Dezvoltare pentru Microtehnologie (IMT), va lansa astăzi, la Casa Oamenilor de Știință, proiectul Romnet-Era, integrat în Programul Cadru 6 (PC6) dedicat cercetării științifice și dezvoltării tehnologice al Comisiei Europene.

În cadrul PC6, Comisia Europeană a organizat în 2003 o competiție de proiecte pentru statele candidate la integrarea în Spațiul European al Cercetării, iar în urma acesteia România și-a adjudecat fonduri în valoare de 1,5 milioane euro pentru derularea a patru proiecte în perioada 2004-2006. Scopul acestora este de a motiva echipele de cercetare din România pentru a participa alături de parteneri din învățământ și din economie la proiecte de cercetare-dezvoltare naționale, complementare celor europene, în contextul aderării României la Uniunea Europeană și implicit la creșterea calitativă a nivelului vieții economice și sociale.

Obiectivele concrete ale proiectului Romnet-Era sunt implementarea de noi materiale și tehnologii prin care să se dezvolte aplicații legate de calitatea vieții, dezvoltarea unor rețele de centre de cercetare și acordarea de asistență IMM-urilor.

Proiectul Romnet-Era va fi coordonat de IMT și secția de Știință și Tehnologia Informației a Academiei Române, iar derularea revine unui consorțiu format Consiliul Național al Cercetării Științifice din Învățământul Superior și Camera de Comerț și Industrie a României.

Din 6 ianuarie a început

Mandatul României la Consiliul de Securitate al ONU

Mandatul de doi ani al României la Consiliul de Securitate al ONU a demarat efectiv cu reuniunea formală a Consiliului din 6 ianuarie, a informat ieri MAE.

Împreună cu reprezentanții celorlalte 14 state membre, delegația română a aprobat calendarul de lucru al Consiliului de Securitate pe luna în curs.

Dezbaterile politice vor aborda procesul de pace din Orientul Mijlociu, democratizarea Afganistanului, reconstrucția post-conflict în centrul și vestul Africii (Sierra Leone, Liberia, Republica Centrafricană, R.D. Congo), dialogul etiopiano-eritreean.

Situația din Irak se va afla în centrul preocupărilor Consiliului de Securitate, iar pe 19 ianuarie, la sediul Națiunilor Unite din New York, se vor afla pentru consultări cu secretarul general al ONU, Kofi Annan, reprezentanți ai conducerii Consiliului de Guvernare din Irak.

Consiliul va decide asupra misiunilor ONU de menținere a păcii al căror mandat expiră în luna ianuarie: misiunea din Sahara Occidentală (MINURSO), misiunea din Georgia (UNOMIG), misiunea din Liberia (UNIFIL). Misiunea din Cote d'Ivoire, la care România participă cu observatori militari, va fi evaluată de Consiliu în contextul avansării procesului de pace din această țară.

Tot în ianuarie este prevăzută și examinarea modalităților de consolidare și eficientizare a structurilor Consiliului create sau extinse după evenimentele din 11 septembrie 2001, respectiv Comitetul contra Terorismului și Comitetul privind Al-Qaida și talibanii.

Altă dimensiune de activitate a Consiliului bine reprezentată în cadrul reuniunilor programate în cursul lunii ianuarie este legată de dezbaterile pe teme de interes global sub aspectul menținerii păcii și securității internaționale, vizând problematica armelor de calibru mic, copiii în conflicte armate, reconcilierea națională în situații post-conflictuale.

BANCA TRANSILVANIA

Sediul central: Cluj-Napoca, str. G.Barițiu nr.8
Tel.:0264 / 407 150, fax:0264 / 407 179
www.bancatransilvania.ro

BANCA TRANSILVANIA
caută personal pentru Sucursala ARAD
CONSILIER CLIENTELĂ
OFIȚER VÂNZĂRI CARDURI

CINE SUNTEM NOI:

- Piesa centrală a GRUPULUI FINANCIAR BT
- Management internațional
- 15% BERD - acționariat
- Emitant transparent la Bursa de Valori București
- O nouă imagine
- 70 de unități în toată țara
- calitate și excelență bancară
- servicii și produse dedicate persoanelor fizice și juridice
- peste 380 de bănci corespondente în întreaga lume
- flexibilitate
- concept puternic de «client service»

CERINȚE GENERALE:

- Studii superioare de preferință economice
- Experiență de lucru anterioara în bancă reprezintă un avantaj
- Capacitate de analiză și sinteză
- Responsabilitate crescută
- Abilități excelente de comunicare
- Spirit de echipă, dinamism
- Meticulozitate, atenție la detalii
- Atitudine corectă și prietenoasă față de clienți
- Operativitate, memorie vizuală
- Rezistență la stres și la efort prelungit
- Cunoștințe de operare PC (Word, Excel)
- Cunoașterea limbii engleze constituie un avantaj

OFERIM:

- Integrarea într-o echipă de profesioniști
- Mediu dinamic și competitiv
- Oportunități de dezvoltare a carierei
- Salariu motivant

Persoanele interesate sunt rugate să trimită CV-ul și o scrisoare de intenție până la data de12.01.2004 la adresa : hr@bancatransilvania.ro

(392810?)

ANIVERSĂRI

Soarele vieții noastre **DARKÓ MILICICI,** astăzi împlinește 2 anișori, îi dorim tot binele din lume, sănătate, copilărie fericită și **LA MULȚI ANI.** Bunicii LIUBOMIR și RADOICA. (56)

Azi, când la buchetul vieții tale adaugi a 50-a floare, pentru tine, DRĂGAN IOAN (TOMUȚA), tot binele din lume, multă sănătate, împliniri și un călduros „LA MULȚI ANI!", din partea celor care te iubesc. Fiica ta dragă BIANCA, soția GABRIELA și socrii SILVIA și BELA. (365)

VÂNZĂRI APARTAMENTE O CAMERĂ

Vând garsonieră, Arad, str. Roșiori, bloc 7, ap, 99. Telefon 0742.314.448. (185)

Vând apartament una cameră, Grădiște. Telefon 274024 sau 0744.546.579. (234)

VÂNZĂRI APARTAMENTE DOUĂ CAMERE

Vând apartament 2 camere, Grădiște, confort I, etaj II, multiple îmbunătățiri, contorizat, 19.000 Eu. Telefon 231137, 0744.335.899. (52)

Vând apartament 2 camere, în Vladimirescu. Informații telefon 0745.798.832. (102)

Vând apartament 2 camere, zona 500, mobilat, etaj II, preț 19.000 Euro. Telefon 0723.664.802. (199)

Vând apartament 2 camere, etaj IV, Vlaicu, 68 mp, 14.000 Euro. Telefon 279718; 0744.542.931. (216)

Vând 2 camere, Crișan, 93 mp, etaj I, birouri, cabinete, 26.000 Euro. Telefon 213192; 0722.257.409. (26816)

Vând 2 camere, Barițiu, Legea 112, achitat, renovat, posibilitate gaz, 15.000 Euro. Telefon 253364; 0722.257.409. (26816)

Vând apartament 2 camere, Polivalentă, decomandat, bloc 24, etaj 7/10, complet renovat, contorizat, 28.000 Eu. Telefon 0722.344.621, 250966. (90)

Vând apartament 2 camere, decomandat, etaj 3/4, Micălaca, stația Miorița, garaj, 22.000 EU. Telefon 0722.353.422. (227)

Vând apartament 2 camere, zona Banu Mărăcine, contorizat apă, căldură, gresie, faianță, et. III, 27.000 Eu, negociabil. Telefon 255662. (348)

VÂNZĂRI APARTAMENTE TREI CAMERE

Vând apartament 3 camere, Piața Spitalului, etaj 7/9, modern, (ne)mobilat, preț 41.000 Eu. Telefon 0744.592.275. (34)

Vând 3 camere, Banu-Mărăcine, etaj intermediar, 35.000 Euro. Telefon 0766.231.477; 286743. (288)

Vând apartament 3 camere, central, modernizat, multiple îmbunătățiri. Telefon 0257/230303; 0722.278.658. (318)

VÂNZĂRI APARTAMENTE CINCI CAMERE

Vând apartament 5 camere, Micălaca, contorizat, interfon, 2 balcoane închise, boxă, gresie, faianță, 2 garaje, climă. Telefon 0740.907.366. (91)

VÂNZĂRI CASE

Vând urgent casă cu teren 900 mp, preț 20.500 Eu, negociabil. Telefon 0742.147.223. (96)

Vând casă (sălaș) pe șoseaua Pecica, teren 7.915 mp, bun pentru privatizare. Telefon 216517. (p)

Vând urgent căsuță lemn + mansardă tip gheretă (demontabilă), zona Gării, 2.800 Eu, negociabil. Telefon 0745.859.003. (63)

Vând casă cu grădină, preț 10.000 Eu, Arad. Telefon 0766.741.323. (94)

Vând (schimb) 1/2 casă, 3 camere, bucătărie (anexe), baie, teren (grădină) 380 mp, Grădiște, 26.000 Euro. Telefon 0257/338546. (149)

Vând casă, VLADIMIRESCU, toate utilitățile (încălzire centrală, telefon, cablu, grădină, teren extravilan, anexe gospodărești). Telefon 514955, 287623; 0722.663.275.

Vând casă în Arad, str. Sânzienelor nr. 37, Bujac, teren 1.000 mp. Telefon 273681. (224)

Vând casă etaj, în roșu, anexe, grădină mare, Miniș. Telefon 461246. (76)

Vând casă mare Galșa, nr. 488. (71)

Vând casă P+M, posibilitate brutărie, executată în proporție de 60%, suprafață totală 460 mp, teren 1.500 mp, pe strada Privighetorii. Telefon 0744.797.815. (281)

Vând sau schimb casă, Șeitin, cu garsonieră, confort III. Telefon 0742.665.231. (272)

Vând casă, proprietate, Aradul Nou, 5 camere, gaz, apă, garaj, curte mare. Telefon 0766.722.173. (299)

Vând casă, cu grădină, str. Ghioceilor nr. 68. Telefon 0742.289.583. (342)

Vând casă 4 camere, 2 dependințe, grădină, apă curentă, localitatea Nădlac, preț 16.000 Euro, negociabil. Informații telefon 473267; 0741.020.387. (340)

Vând casă + 1.000 mp teren, pe centura din Gai. Telefon 0744.785.497.

VÂNZĂRI SPAȚII

Vând ALIMENTARA, vad comercial bun. Telefon 0722.686.709; 0722.962.123. (26949)

Vând SPAȚIU COMERCIAL, ultracentral, suprafață de 190 mp. Telefon 0722.274.845. (277)

VÂNZĂRI TERENURI

Vând TEREN 852 mp, cu CLĂDIRE 54 mp, Bradului 16A; TEREN 1.500 mp, lângă Sanevit. Telefon 218909, 0722.295.928. (39)

Vând 1 ha pământ la ieșirea din Vladimirescu, front stradal la DN 7, utilități aferente. Telefon 0257 - 514181 sau 0744.264.845. (26990)

Vând 5.000 mp teren MOLDOVA NOUĂ, în centrul orașului 5 Eu/ mp. Telefon 0740.907.366. (91)

Vând teren, șoseaua principală Vladimirescu, cu utilități, 500 mp. Telefon 0744.555.660. (174)

Vând 35.000 mp intravilan, 6 Vânători, înainte de centură, front stradal mare, 6 Euro/mp. Telefon 213192; 0722.257.409. (26816)

Vând 7.000 mp cu clădire, zonă industrială, toate utilitățile, ARAD. Telefon 0740.907.366. (91)

Vând 3 ha la șoseaua spre ORADEA, extravilan, cu CF, 2 Eu/ mp. Telefon 0740.907.366. (91)

Vând 11.000 mp, cu DEPOZIT 7.000 mp construcție CF-Lipova. Telefon 0740.907.366. (91)

Vând 3.000 mp intravilan, NĂDLAC, pe DN7. Telefon 0740.907.366. (91)

Vând 2.000 mp intravilan TURNU cu proiect benzinărie. Telefon 0740.907.366. (91)

Vând loc casă 1.000 mp, sat Sânmartin-Macea, preț 1.000 Euro. Telefon 285313. (27023)

Vând 4 ha teren agricol (2,70 + 1,30) în comuna Șimand. Telefon 274533, 0744.797.824. (221)

Vând grădină mare, casă nelocuibilă, are apă și curent, în localitatea Galșa. Telefon 231879. (290)

Vând loc casă în Păuliș, 1.630 mp, facilități: apă curentă, piatră fundație. Telefon 0741.066.070. (322)

VÂNZĂRI AUTO

Vând VW Golf IV Variant 1.9 TDi, an 2000, bleumarin, preț 9.200 Eu, negociabil. Telefon 0721.345.434. (37)

Vând Cielo Executive, în garanție, stare perfectă, 6.500 Eu. Telefon 0740.093.973. (65)

Vând Dacia Nova, din 1999, superîmbunătățită, CIV, numere noi, RAR 2005, insonorizată, volan reglabil, central, alarmă, cass Sony, preț fix 2.500 Eu. Telefon 0745.489.918 sau 214355, după ora 18. (111)

Vând Ford Mondeo, alb, an 1993, stare bună. Telefon 0745.605.032; 0788.310.836. (151)

Vând Dacia 1300, an de fabricație 1982, stare foarte bună, 600 Euro. Informații telefon 273673. (201)

Vând tractor U-445 și cositoare, preț negociabil. Informații telefon 0740.955.776 sau localitatea Dud nr. 10. (210)

Vând urgent Rabă Izotermă Mercedes, camionetă 2.5 tone, microbuz Mercedes 8+1. Telefon 214415; 0745.003.019. (184)

Vând Dacia 1310, an 1982, VT 2005, unic proprietar, 480 Euro. Telefon 0745.880.830. (19)

Vând Ford Sierra Combi 2,5D, 1988, alb, 2.900 Euro. Telefon 0745.608.852. (139)

Vând VW Passat, 1990, înmatriculat persoană fizică, motor 1,8 injecție, ABS, turelă, servo, preț 4.700 Eu, negociabil. Informații telefon 0744.823.256. (70)

Vând Dacia 1310 Li, fabricație 2003. Telefon 0744.561.198. (38)

Vând motor Opel Record, 2000, benzină, complet cu cutie de viteză, stare bună, preț 160 Euro, negociabil. Telefon 285313. (27023)

Vând Renault Kangoo, 2001, Diesel, 57.000 km, înmatriculat recent și tractor U550, import Germania. Telefon 0722.251.555. (169)

Vând Opel Vectra avariat, cu acte și acte Audi 100 (A6), cu motor. Telefon 0722.251.555. (168)

Vând autocamion Mercedes util 10 tone, cu prelată, motorul 6V, defect, înscris, numere noi. Telefon 274533, 0744.797.824. (221)

Vând microbuz Mercedes Sprinter 212 D, 1998, original, 169.000 km, 9 locuri, stare bună, 10.800 Euro, negociabil. Telefon 254900; 0744.833.954. (279)

Vând izotermă Mercedes, 12 tone, 1982, persoană fizică, perfectă stare, preț 6.900 Euro. Telefon 0745.697.510. (Ag. Ineu)

Vând Dacia 1310, an 1991, numere noi, VT, impecabilă, 1.150 Euro. Telefon 0723.955.814. (303)

Vând MERCEDES COBRA 13 Diesel, 2400 cmc, CIV, numere noi, preț 1.250 Euro sau variante. Telefon 0766.722.173. (302)

Vând Dacia 1310L, an 1995, stare foarte bună, 1.750 Euro. Telefon 0740.183.918. (298)

Vând remorcă Padis 500, VT 2005, în stare foarte bună. Telefon 0741.066.070. (322)

Vând Dacia 1300, CIV, verificare, caroserie bună, din 1977, cu îmbunătățiri, 650 Euro. Telefon 0742.564.984. (328)

(Continuare în pagina 13)

AGENȚII DE PUBLICITATE
ale ziarului ADEVĂRUL în județul ARAD

SEBIȘ
Radio „21" Sebiș
- Parcul Libertății 1 A
- Tel/Fax 311.067

LIPOVA
S.C. ELCOTRANS S.R.L. Lipova
- Str. Bălcescu 16,
- Telefon 563.180 Fax 563.091
- Program 7,30-15,30

INEU
Primăria orașului Ineu
- agent publicitar Carmen Țole
- Program 8,00 - 15,00
- Telefon 0744.690.446

NĂDLAC
„GYURIAN"
- agent publicitar Gyurian Bohuslav
- str. Griviței Nr.76
- Telefon 0723.588.439
- Program non-stop

CHIȘINEU CRIȘ
Primăria orașului Chișineu Criș
- Agent publicitar Mihaela Brândaș
- Program 8,00 - 15,00
- Telefon 520.098 0723.357.013

SÂNTANA
Bibliotecă
- Agent publicitar Al. Victoria
- Program 8,00 - 15,00
- Telefon 462471

GURAHONȚ
Primăria Gurahonț
- Gelu Ranoiu 18, Telefon 316.070
- Agent publicitar Alexandru Herlău
- Program 9,00 - 15,00

PÂNCOTA
S.C. ELIDOR
- Str. T. Vladimirescu 34
- Agent publicitar Cristina Mihăicuța
- Program 8,00 - 15,00
- Telefon 466.213

CURTICI
- Str. Vasile Goldiș nr. 1 (Magazinul HOBBYLAND)
- Program 9,00 - 18,00

VÂRFURILE - MĂGULICEA
- Agent publicitar Sida Voicu
- Telefon 318.442

ANUNȚURILE se primesc în regim de urgență și pot să apară în ziarul ADEVĂRUL de a doua zi. Telefon 280.904

ABONEAZĂ-TE la ADEVĂRUL
Pentru abonați ziarul costă doar 3200 lei

Pentru luna februarie prețul abonamentului este de 80.000 lei.

SE POT FACE ABONAMENTE și pe trei luni, șase luni și un an abonații nefiind afectați de majorările de preț ulterioare.

Cititorii care doresc să se aboneze la cotidianul ADEVĂRUL și întâmpină dificultăți în contractarea abonamentelor sunt rugați să sune zilnic între orele 8-16 la Oficiul Județean de Poștă Arad (tel. 230.850) sau la redacția ziarului nostru (tel. 281.797)

(Urmare din pagina 12)

Vând Opel Astra 1.7 DTI, an 2000, limuzină, roșu, 4 uși, servo, ABS, geamuri electrice, trapă electrică, oglinzi electrice, preț 8.200 Euro. Telefon 0726.234.770. (324)

Vând VW Passat TDI, an fabricație 2001, 130 CP, tiptronic, navigație, climatronic, computer, tempomat, 4 geamuri electrice, încălzire scaune, CD, preț 14.500 Eu, posibilitate leasing. Telefon 0788.351.135. (349)

Vând Espero 1,5 DOHC, 1996, jenți aluminiu, full option. Telefon 0744.552.086. (354)

Vând șase cauciucuri cu geantă 185/14/C pentru Ford, punte dublă, an 1980-1986. Telefon 0721.777.132. (362)

Vând Dacia camionetă, an 1992, stare bună, 1200 Euro. Telefon 0742.903.147. (362)

VÂNZĂRI ELECTRO

Vindem CASE MARCAT FISCALE, CÂNTARE ELECTRONICE, CONSUMABILE, str. I. L. CARAGIALE nr. 22. Telefon 272727. (331)

Vând TELEVIZOARE COLOR la cele mai mici prețuri. Garanție 1 an. Telefon 287404. (253)

Vindem CASE MARCAT FISCALE, CÂNTARE ELECTRONICE. Telefon 211211, 281188. (c.)

Vând TV COLOR, diverse tipuri, telecomandă, garanție. Telefon 349908, orele 9-17; 0766.776.369. (59)

Vând la prețuri bune TELEVIZOARE COLOR, MAȘINI SPĂLAT AUTOMATE, CONGELATOARE, LĂZI și COMBINE frigorifice. Ofer garanție. Calea Radnei 153. Telefon 274600.

Vând CONGELATOR, COMBINĂ FRIGORIFICĂ și FRIGIDER, foarte ieftin și garanție. Telefon 275277.

Vând TV COLOR, MAȘINĂ AUTOMATĂ DE SPĂLAT, foarte ieftin și garanție. Telefon 275277.

Vând (lichidez) stoc DVD-uri titrate în limba română. Telefon 0742.273.630. (263)

Vând ieftin TELEVIZOARE COLOR, diferite diagonale, telecomandă, garanție. Telefon 338090. (315)

Vindem LĂZI, COMBINE FRIGORIFICE, CONGELATOARE, FRIGIDERE, MAȘINI DE SPĂLAT, TV COLOR, numerar, prețuri foarte mici și negociabile, Calea Radnei nr. 225, telefon 259339, 0744.706.321. (26378)

VÂNZĂRI DIVERSE

Vând LEMNE FOC esență tare, fag, stejar, verzi, uscate. Reduceri pensionari 10%. Telefon 211646; 0740.994.503. (26930, 30)

Vând PLASĂ GARD ZINCATĂ - 25.000 lei/kg, toate dimensiunile, CUIE - 22.000 lei/kg, PLASĂ RABITZ, 39.000 lei/kg, toată gama de SÂRME, str. VRABIEI 4. Telefon 289997; 0744.289.997; 0721.474.980. (25532)

Vând COTURI și BURLANE FUM 35.000 lei/buc.; TABLĂ DECAPATĂ 1x1000x 2000 mm - 400.000 lei/coală, str. Vrabiei, nr. 4. Telefon 289997; 0744.289.997; 0721.474.980. (25532)

Vând LEMNE FOC, esență tare, transport la domiciliu. Telefon 214535; 0721.889.679; 0745.272.375. (11)

Vând ieftin vin alb de Barațca (sec sau dulce). Telefon 285566. (27030)

Vând UTILAJE BRUTĂRIE, PATISERIE, cuptoare, malaxoare, GERMANIA. Telefon 0744.350.894; 0269/561428. (21)

Vând pian vienez cu coadă scurtă, 250 Eu, negociabil. Telefon 263922. (46)

Vând garaj autorizat, bloc 705, preț 1.300 Eu. Telefon 264140, 0740.424.105. (64)

Vând 500 oi Țurcane alese, preț negociabil. Telefon 0745.099.204. (Ag. Ineu, 3)

Vând urgent fân de calitate. Informații la telefon 0721.699.334. (175)

Vând LEMNE FOC, NISIPBALAST, la domiciliu. Telefon 214415 (fostul 277027). (184)

Vând abricht cu grosime, lățimea de 55 cm. Informații Dud nr. 10, telefon 0740.955.776. (209)

Vând baloți paie grâu și soia. Telefon 0745.255.070; 370279, 259395. (207)

Vând LEMNE FOC, esență tare, transport la domiciliu. Telefon 253270. (205)

Vând LEMNE FOC tăiate, esență tare. Telefon 276488, Grădiște. (165)

Vând televizor mare, ușă termopan, combină muzicală Aiwa digitală, bicicletă, mașină spălat. Telefon 279582. (85)

Vând un camion LEMNE FAG, tăiate. Telefon 368557. (62)

Vând cățel Ciobănesc Bucovina, pedigree; pălincă Zalău 52°; porumb, scule foraj fântâni, circular, mașină măcinat fructe. Telefon 0257-338216, 0744.566.143. (27007)

Vând o femelă de struț de 3 ani. Telefon 413161. (235)

Vând 6 cauciucuri Michelin 290-80-22.5 stare bună, ieftin. Telefon 274533 sau 0744.797.824. (221)

Vând 6 viței. Informații telefon 0744.626.753. (257)

Vând LEMNE de FOC, reduceri pentru populație. Telefon 288924. (240)

Vând instalație de muls vaci. Telefon 0744.989.775. (254)

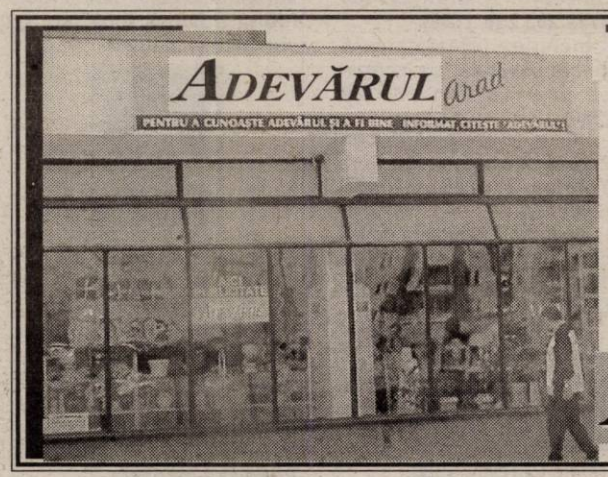

Publicitatea noastră, mai aproape de dvs.

ÎN ZONA UTA - AGENȚIE DE PUBLICITATE ADEVĂRUL

PROGRAM: luni - vineri între orele 9-16

Piața UTA: Magazinul „CRISTALUL" (aparținând AMET)

ADEVĂRUL - publicitate eficientă la tarife avantajoase

Vând convector gaz, instant gaz (boiler), boiler electric 90 l, teracotă. Telefon 0742.398.720; 288226. (261)

Vând CĂRBUNE și LEMNE de FOC, la domiciliul clientului. Telefon 0257 - 265112, 0726.099.923. (275)

Vând 8 purcei, o scrofiță și un vericaș rasa Landras. Telefon 287384. (271)

Vând mașină întins aluat, cornuri, baghete, franzelă, preț 1.000 EU. Telefon 0745.636.536. (266)

Vând mobilă compusă din mai multe piese: masă extensibilă, 4 scaune, pat, 2 lăzi așternut, dulap 2 uși, dulap cu vitrină, toaletă, furnir nuc, stare foarte bună, preț 7.500.000 negociabil. Telefon 0745.257.252; 0723.779.399; 0257/284098. (265)

Vând aerotermă mixtă și mașină de spălat automată. Telefon 0721.590.570. (317)

Vând bidon untură, 10 și 20 litri. Telefon 211143. (335)

Vând patru scrofițe. Telefon 413223. (334)

Vând 15 porci grași. Telefon 381503. (347)

CUMPĂRĂRI TERENURI, IMOBILIARE

Cumpăr urgent teren 400-700 mp, intravilan, ofer plata pe loc. Telefon 0742.147.223. (96)

CUMPĂRĂRI AUTO

Cumpăr Dacia anii 1980-1990 , ofer 8.000.000 lei. Telefon 0766.741.323. (94)

Cumpăr acte Opel Kadet tip Cielo, pentru recarosare sau mașină avariată cu acte. Telefon 359158. (Ag. Ineu)

Cumpăr motor Peugeot 309, benzină, 1.100 cmc. Telefon 0745.036.522. (292)

CUMPĂRĂRI ELECTRO

Cumpăr placă de bază cu slot pentru SDRAMI, cu placă video și de sunet încorporate; procesor între 650-1100 MHz. Telefon 285713. (284)

CUMPĂRĂRI DIVERSE

Cumpăr CÂNTAR (pod bascul) între 10-30 tone. Telefon 0745.320.938.

Cumpăr mobilă veche din lemn curbat, ceasuri perete, candelabre și obiecte vechi cu plata pe loc. Telefon 0744.203.945. (112)

Cumpăr PORUMB, GRÂU PANIFICAȚIE. Telefon 0744.784.568, fax 274833. (26955)

Cumpăr pene și coarne de cerb. Telefon 210480. (26993)

Cumpăr parchet din demolări. Telefon 0722.897.721. (357)

LOCURI DE MUNCĂ

FIRMĂ CONFECȚII ÎMBRĂCĂMINTE angajează CONFECȚIONERE mașini de cusut și MUNCITOARE NECALIFICATE. Oferim salar atractiv, tichete de masă, abonament decontat. Informații telefon 289458, 213484. (49)

BAR DE ZI angajez BARMANE-OSPĂTARE. Telefon 235980, 0722.249.813, 514531. (51)

Angajăm MAȘINISTE, MANUALI cu experiență în confecții încălțăminte și necalificați. Telefon 288745. (99)

SC angajează FEMEI pentru FELIAT PÂINE. Telefon 289162. (106)

Angajăm ÎNGRIJITOARE SCĂRI BLOC, cu contract de muncă, bloc Z25. Telefon 0723.916.953. (122)

SC DREAM TEAM SRL angajează CONFECȚIONERE la mașina de cusut, salar avantajos, bonuri de masă, asigurăm transport. Informații telefon 276474. (116)

„SECURITY" angajează PERSONAL PAZĂ. Telefon 228786. (118)

„CLUB MILAN" angajează BARMANĂ. Telefon 257002; 257004. (119)

SOCOM „PIELARUL" ARAD angajează CONFECȚIONERE fețe încălțăminte calificate: mașiniste, la masă. Informații telefon 236116 sau la sediul societății din str. Ghiba Birta nr. 16, Biroul Personal. (127)

SC „LEODOR" SRL angajează VULCANIZATORI și SPĂLĂTORI AUTO, cu experiență. Calea Radnei nr. 209, telefon 0722.344.810; 279552. (144)

SC PANPRO SRL angajează BRUTARI calificați. Telefon 289162. (132)

Angajăm PROIECTANT(Ă) MOBILIER. Informații telefon 0744.709.051. (136)

MAGAZIN ALIMENTAR angajează VÂNZĂTOARE. Telefon 251303. (232)

Angajez VULCANIZATORI AUTO, MUNCITORI NECALIFICAȚI, salar negociabil, Micălaca. Telefon 279058. (236)

Angajăm pentru FAST FOOD - VÂNZĂTOARE, BUCĂTAR, FEMEIE SERVICIU. Telefon 0257/281823, str. Lucian Blaga nr. 40. (133)

Angajăm DACTILOGRAFĂ. Telefon 0788.452.944. (89)

Angajez, cu jumătate de normă, ASISTENTĂ STOMATOLOGIE. Telefon 236205, 338636. (69)

DEALER operator TELEFONIE MOBILĂ, angajează AGENT VÂNZĂRI. CV fax 270734. (204)

Ofer LOCUINȚĂ și CHELTUIELI GRATIS contra MENAJ UȘOR, la o pensionară. Telefon 0257 - 251885. (189)

Caut TRACTORIST lucrări agricole, ȘIMAND; vând combină Claas. Telefon 259824, 0744.773.151. (219)

Angajez CONFECȚIONERE lenjerie intimă. Telefon 0766.776.368. (256)

Caut TÂNĂRĂ ÎNGRIJIT COPIL mic + MENAJ, ofer salarizare, masă. Telefon 286117, 0745.218.206, după ora 17. (248)

PIZZERIA OK angajează BARMAN - OSPĂTAR, fete. Telefon 0745.825.227. (260)

Brutăria STĂNIȘ angajează FELIATORI PÂINE și BRUTARI. Telefon 0745.636.536. (266)

SC STEFANO COMPANY angajează AGENT COMERCIAL divizia STAR FOODS. Cerințe: permis de conducere, experiență în domeniu. Telefon 0744.640.411. (249)

Angajăm MECANICI AUTO, CONSILIER VÂNZĂRI, ELECTRICIAN AUTO, VÂNZĂTOR piese auto, BARMANI, INFORMATICIAN. Informații telefon 227056. (252)

Angajez PERSONAL, minim liceul. Telefon 286743. (288)

SC angajează CONFECȚIONERE MAȘINISTE în domeniul lenjerie intimă și PERSONAL NECALIFICAT. Telefon 287391. (285)

Angajez INSTRUCTOR AUTO autorizat. Telefon 256050, 243626. (307)

DEPOZIT FARMACEUTIC în ARAD angajează FARMACIST, ASISTENT FARMACIE, cu experiență. CERINȚE: cunoștințe operare PC, contabilitate primară. Telefon 0745.122.940; 0724.590.990. (294)

SC angajează pentru GALȘA: CTC-istă, CONFECȚIONERE, cu experiență, salar 5.000.000-6.000.000, bonuri masă, decontare abonament. Telefon 0257/531668; 531322. (318)

SC angajează: ELEVI-STUDENȚI-ȘOMERI. Cerințe: aspect fizic plăcut, seriozitate. Se oferă: salar 5.600.000, carte muncă. Telefon 218757. (316)

SC UNION PRODUCTION angajează urgent VOPSITOR. Informații telefon 275255. (313)

NEDRA angajează AGENT COMERCIAL, ȘOFER categoria B. Telefon 270660. (312)

FIRMĂ de ÎNCĂLȚĂMINTE angajează PERSOANĂ pentru mașina de subțiat, salariu avantajos. Telefon 254233. (309)

FIRMĂ PARTICULARĂ angajează CONFECȚIONERE calificate și necalificate, CROITORI PIELE. Se acordă salar atractiv, bonuri de masă, decont transport. Relații telefon 278786; 0724.517.270, 216686. (308)

Angajăm BRUTARI, cu experiență. Telefon 0742.218.693. (332)

(Continuare în pagina 14)

NOSFERATUM S.r.l. **20% reducere pensionari** **SERVICII FUNERARE COMPLETE** certificat ISO 9001:2000 **Arad, str. GHIBA BIRTA nr. 26 Tel. 0257/270.437;0744/554.874**

(Urmare din pagina 13)

SC angajează GESTIONAR, cu experiență, cunoștințe operare PC, salar atractiv. Telefon 285366. (329)

Bar ARIZONA angajează BARMAN-OSPĂTAR (fată). Telefon 0744.660.175. (339)

SOCIETATE COMERCIALĂ angajează FEMEI pentru ASAMBLARE PIESE PLASTIC. Telefon 216624. (337)

SOCIETATE COMERCIALĂ angajează ȘOFER TIR. Telefon 276629.

TOMAIFICIO ELISA - fabrică fețe încălțăminte - angajează MAȘINISTE, str. Feleacului nr 1. Telefon 0722.697.950, 338579. (351)

CLUB MILAN angajează OPERATOARE CALCULATOR. Telefon 257002, 257004. (355)

CALZATURIFICIO FULVIA angajează MAȘINISTE și MUNCITORI pentru MANUAL ÎNCĂLȚĂMINTE. Oferim: salar avantajos, bonuri masă, transport. Informații 216572 sau sediul firmei, str. E. Murgu. (358)

PRESTĂRI SERVICII

Repar ieftin FRIGIDERE, CONGELATOARE, garanțial, deplasare gratuită. Telefon 380071; 0722.417.397. (5)

Școala șoferi col. RUSU LUCIAN asigură 30 ore conducere. Telefon 283696. (26984)

REPAR MAȘINI SPĂLAT AUTOMATE, străine, cu piese originale. Telefon 274118.

SC EUROLIDER execută RENOVĂRI: apartamente, spații comerciale, la standarde occidentale. Telefon 0740.210.417; 0723.612.906. (237)

Școala șoferi VÂRTACI recomandă ÎNVĂȚAREA IARNA: 17 ianuarie. Telefon 246527, 0721.477.552; www.scoalavartaci.tripod.com (26934)

AUTOMATIC SERVICE repară MAȘINI SPĂLAT AUTOMATE, domiciliu. Telefon 259146, 0744.241.398. (66)

DIVERSE

CONVOCATOR

Consiliul de Administrație al SC ISEB SA convoacă Adunarea Generală Extraordinară a Acționarilor pentru data de 22 ianuarie 2004, ora 10, la sediul societății din SEBIȘ, str. Crișului, nr. 70/A, cu următoarea ordine de zi: 1. Analiza economico financiară la 31.12.2003; 2. Alegerea noului Consiliu de Administrație; 3. Diverse. În cazul neîndeplinirii cvorumului necesar adunarea se va ține în 23 ianuarie 2004, ora 10, la aceeași adresă. (258)

OFER VALUTĂ în condiții avantajoase, cu rezolvare rapidă. Telefon 0740.709.227. (75)

VALEA D. și GAVRA O. anunță acționarii ISEB de intenția de a vinde 51% din acțiunile deținute. (258)

CITAȚII

Se citează numita PHILIPP ANA, născută HESS, în data de 13.01.2004, la Judecătoria Arad, sala 217, ora 8, în dosar nr. 12.086/2003, având ca obiect prestație tabulară, în proces cu reclamanții SUMĂNARIU ROZALIA și ȚURCANU DORINA. (259)

TURISM

Transport persoane SPANIA, PORTUGALIA, microbuz confortabil, înmatriculat Portugalia. Telefon 0742.669.766. (282)

SCHIMBURI

Schimb (vând) casă, 2 camere + fundație pentru 2 camere, teren, aproape Vama Nădlac, cu garsonieră, confort I sau II, Arad. Telefon 0722.898.543. (149)

Schimb apartament 3 camere, Miorița, cu apartament 4 camere, central, Micălaca sau Grădiște, eventual cu o mică diferență, după caz. Telefon 0744.555.660; 265180. (174)

ÎNCHIRIERI

Oferim spre închiriere SPAȚII COMERCIALE pentru: MAGAZINE, DEPOZITE, PRODUCȚIE. Telefon 281036. (c. 48)

PARTICULAR, caut MAGAZIN între 70 - 150 mp, pentru ÎNCHIRIERE, în zonă cu vad bun. Telefon 0724.454.794. (27005)

Închiriez apartament 2 camere, Micălaca, contorizat, complet utilat, 100 Eu. Telefon 0257-219726, 0742.286.751. (66)

Primesc fete în gazdă, zona Podgoria. Telefon 252335. (134)

Închiriez apartament pe str. Iuliu Maniu, preț 100 Euro. Telefon 0722.928.676. (210)

Ofer spre închiriere SPAȚIU COMERCIAL, central, 60 mp. Telefon 0722.344.810. (144)

Închiriez HALĂ (producție, depozit), central, toate utilitățile, pază, acces TIR. Telefon 0722.601.413. (111)

Închiriez apartament 3 camere modest, întreținut, central, V. Milea. Telefon 211047. (40)

Închiriez SPAȚIU COMERCIAL 128 mp, Banu Mărăcine, bloc 10. Telefon 287284. (26)

Închiriez (ofer) apartament ultracentral, 2 camere. Telefon 0722.957.927. (211)

Primesc fete în gazdă, cameră cu intrare separată. Telefon 230957. (268)

Închiriez SPAȚIU COMERCIAL, km zero, 35 mp parter, 50 mp subsol, fața la Bulevard. Telefon 251885, 0722.253.236. (189)

Închiriez (ofer) cameră, intrare separată, cu încălzire pe gaz. Telefon 283129. (289)

Închiriez garsonieră, 100 Euro și 2 camere, 150 Euro. Telefon 286743, 270856. (288)

Închiriez 2-3 camere de lux, central, 200-300 Euro. Telefon 286743, 270856. (288)

Dau în chirie apartament ultracentral, spațios, complet mobilat și contorizat și garaj. Telefon 0744.234.535. (283)

Dau în chirie garaj, strada Avrig, zona Tricoul Roșu. Telefon 231954. (330)

PIERDERI

Pierdut carnet de student, eliberat de Universitatea „Aurel Vlaicu", pe numele Drăgănescu Oana Adriana. Îl declar nul. (251)

Pierdut carnet student, eliberat de Facultatea de Inginerie Alimentară Turism și Protecția Mediului, pe numele Iana Cristina. O declar nulă. (262)

Pierdut carnet șomer, numărul 7135/4, pe numele Cobrariu Grațiela Mihaela. Îl declar nul. (Ag. Sebiș)

Pierdut legitimație nr. 3540, eliberată de „MODA" SA, pe numele Ignuța Nița. O declar nulă. (338)

✝ DECESE ✝

S-a stins din viață, la numai 59 ani,

BACIȘ RISTA BLAGU,

cel care a fost soț, tată, bunic. Funeraliile vor avea loc astăzi, 8 ianuarie 2004, ora 12, în localitatea ARĂNEAG, județul Arad. Familia îndoliată.

Cu adâncă durere anunțăm încetarea din viață, după o lungă și grea suferință, a celei ce a fost

GRADA ANA,

din TÂRNOVA, mamă bună, bunică și străbunică. Înmormântarea va avea loc vineri, 9 ianuarie 2004, ora 12, la Cimitirul Pomenirea. Familia îndurerată.

Cu durere în suflet anunțăm trecerea în neființă a iubitei noastre mame, bunică și străbunică

SAVITA DRIG,

un OM de aleasă noblețe sufletească. Ceremonia religioasă de înmormântare va avea loc azi, 8 ianuarie, ora 13, la Biserica Ortodoxă din COMLĂUȘ. În veci nemângâiate, fiicele ELENA NOVAC, cu familia și AURELIA DIHELU, cu familia.

Cu profundă durere și tristețe în suflete anunțăm decesul fulgerător la NÜRNBERG, într-un tragic și nefericit accident, a celui ce a fost,

ing. IOSEF DITTRICH,

un bun fiu, soț, tată, prieten, ginere și verișor. Înmormântarea va avea loc în GERMANIA. Familiile îndoliate: DITTRICH, JIREGHIE MIRCEA și TRIEBL.

Cu adâncă durere anunțăm încetarea din viață, după o lungă și grea suferință, a celei care a fost iubita noastră fiică, soră, cumnată și mătușă,

VALERIA MUREȘAN,

în vârstă de 65 de ani.

Înmormântarea va avea loc vineri, 9 ianuarie 2004, la ora 15, de la capela Cimitirului Pomenirea. Dumnezeu s-o odihnească în pace! Familiile: Mureșan și Pondiche îndoliate.

Cu adâncă durere în suflet anunțăm plecarea prematură dintre noi, a celui ce a fost un bun fiu, soț și tată,

CUZMAN DOREL

din Miniș nr. 19. Înmormântarea va avea loc vineri, 9 ianuarie 2004, ora 13. Nu te vom uita niciodată!

Cu durere în suflet anunțăm decesul tatălui nostru,

GROZA FLORE,

în vârstă de 75 de ani. Înmormântarea va avea loc în localitatea Apateu, vineri, 9 ianuarie 2004, ora 11. Fiicele Maria Simion și Rodica Măduța îndurerate.

✝ CONDOLEANȚE ✝

Suntem alături de doamna doctor AURELIA DIHELU în greaua încercare pricinuită de pierderea MAMEI sale dragi. Familia DASCĂL. (366)

Pacienții doamnei doctor de familie AURELIA DIHELU îi împărtășim durerea la trecerea în neființă a MAMEI sale dragi. Dumnezeu să o odihnească! (366)

Conducerea și colectivul societății SCALA SA, Complexul ZIDIRAVA sunt alături de colega lor CIRIPERU IOANA în marea durere pricinuită de moartea surorii dragi. (301)

Suntem alături de prietena noastră Dr. AURELIA DIHELU la marea dramă a morții mamei sale și îi transmitem întreaga noastră compasiune. Familiile ARDELEAN, BĂCUȘ, RUSU și ȘIȘU. (296)

Locatarii blocului 171 Micălaca, sunt alături de familia îndoliată TĂRNICERU LUCIA la decesul soțului. Sincere condoleanțe! (295)

Împărtășim, alături de colega noastră, prof. VIOLETA RIȘCUȚA, marea durere pricinuită de moartea mamei sale. Cadrele didactice ale Școlii CORNELIU MIKLOȘI - COVĂSÂNȚ. (314)

Suntem alături de colega noastră Dr. DIHELU AURELIA, în acest moment greu din viață, când se desparte de mama sa dragă. CABINETELE MEDICALE ADULȚI, PEDIATRIE GRĂDIȘTE. (341)

Sincere condoleanțe și întreaga noastră compasiune familiei prof. Telechi Mihai în aceste momente grele pricinuite de dispariția fulgerătoare a tatălui,

TELECHI MIHAI.

Dumnezeu să-l odihnească în pace! Colectivul Clubului Sportiv Școlar Gloria Arad. (343)

Suntem alături de familia TĂRNICERU, la durerea pricinuită de decesul vecinului nostru

TĂRNICERU DUMITRU.

Familia Moț. (351)

Colectivul cadrelor didactice de la Școala generală nr. 1 Arad este alături de prof. Pondiche Maria, în durerea pricinuită de pierderea surorii dragi. Sincere condoleanțe. (357)

Elevii clasei a IX a D din Ineu, împreună cu doamna dirigintă sunt alături de tine, Florina Stana din Apateu în momentele grele pricinuite de decesul prematur al tatălui. (Ag. Ineu-8)

✝ COMEMORĂRI ✝

În 7 ianuarie, s-au împlinit 5 ani de când ne-ai părăsit

IOAN OPREA,

din ȘILINDIA. „O viață întreagă nu te-ai odihnit, dormi acum în pace suflet obosit." Familia, care te-a iubit și nu te uită. (27020)

Astăzi, când se împlinesc 6 luni de când a trecut la cele veșnice, iubita noastră

STUPARI ECATERINA,

rugăm pe bunul Dumnezeu să o odihnească în pace! Vei rămâne veșnic în amintirea noastră! Soțul și fiicele. (173)

Cu durere anunțăm scurgerea a 6 săptămâni de la decesul celui care a fost

FILIMON IOSIF,

născut în GROȘII NOI. Comemorarea va avea loc duminică, 11 ianuarie 2004, la Biserica Ortodoxă VLADIMIRESCU. Familia îndurerată. (321)

Cu toată goana timpului care a trecut, uitarea nu s-a așternut în inimile noastre. Se împlinesc 28 de ani de la tragicul accident care ne-a despărțit de cel care a fost soț și tată

PUȘCAȘU DUMITRU

și 25 de ani de la plecarea în veșnicie a mamei și bunicii care a fost

ELISABETA (VETICA) MÎNZAT

din NĂDLAC și 4 ani și 6 luni de când a plecat și tatăl, bunicul și străbunicul nostru, cel care a fost

MÎNZAT PETRU.

Dumnezeu să vă odihnească și să vă ierte păcatele. MĂRIOARA și MARIAN cu familia. (250)

A trecut un an de la trista despărțire de

BEDE ELISABETA,

cea care ne-a fost mamă, soacră, bunică și străbunică. Nu te vom uita niciodată. Familiile ILUȚAN și BEDE MARGARETA. (325)

✝ SERVICII FUNERARE ✝

IN MEMORIAM "KUKI"

SERVICII FUNERARE COMPLETE

Str. M Eminescu Nr.4 în curte

Tel: 211.929 - 0723.343.964

MAGAZIN DESCHIS LA ORICE ORĂ

OFERĂ:

- **SICRIE** 10 modele de la 900.000 - 3.400.000
- **SICRIE LUX** 6 modele de la 3.600.000-22.500.000

Mânere. Șuruburi, prosoape, lumânări, colaci și colivă

- **LENJERIE** 10 modele de la 350.000 - 2.000.000

Apelând la serviciile noastre (spălat, îmbrăcat, formolizat și transport)

BENEFICIAȚI DE 20% REDUCERE LA SICRIU

GRATUIT Transportul sicriului la domiciliu

Transport Intern și Internațional

Se poate plăti și după ridicarea ajutorului de înmormântare

RO STYL COMPANY

SERVICII FUNERARE COMPLETE

ARAD, STR. M. EMINESCU 22, peste drum de ARTEX

Tel. 214.422, 0744.690.121

Pentru că **suntem producători** nu simpli comercianți **de sicrie,** PUTEM FACE O REDUCERE REALĂ de **40% LA SICRIU,** clienților care fac toate serviciile cu firma.

Magazin deschis și noaptea

OFERIM

- **SICRIE** 12 MODELE DE LA 500.000 LA 3.600.000
- **SICRIE LUX** 12 MODELE DE LA 3.500.000 LA 20.000.000
- **LENJERIE DECES** 6 MODELE DE LA 300.000 la 2.000.000

ACCESORII FUNERARE

TRANSPORT INTERN ȘI INTERNAȚIONAL

▼PLATA ȘI DUPĂ ÎNCASAREA AJUTORULUI DE ÎNMORMÂNTARE.

PĂREREA DVS. CONTEAZĂ!

Încheie asigurarea obligatorie auto RCA la SAR Transilvania

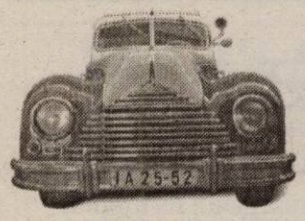

şi ai abonament gratuit la ziarul tău!

Vino cu acest talon la agenţia SAR Transilvania ARAD, pe strada COPOSU nr. 3 (fostă LACULUI), telefon 250025, 250055

Încheie asigurarea obligatorie de răspundere civilă auto (RCA) pentru 2004 şi vei primi 2 (două) luni de abonament gratuit din partea ziarului ADEVĂRUL

SAR TRANSILVANIA
SOCIETATE DE ASIGURARE REASIGURARE MEMBRĂ A GRUPULUI FINANCIAR BT
www.sar.ro

(c 767/2003)

Companii de succes în peisajul economic arădean recrutează următoarele categorii de personal:

- **INGINER pentru industria prelucrării lemnului, cod WA**
- **DIRECTOR TEHNIC industria textilă, cod SL**
- **DIRECTOR FINANCIAR industria textilă, cod RSL**

Condiţii: studii superioare de specialitate, experienţă minimă 3 ani, cunoaşterea unei limbi de circulaţie internaţională.

- **ASISTENT RESURSE UMANE, cod BC**

Condiţii: studii superioare (preferabil psihologie), cunoaşterea unei limbi de circulaţie internaţională.

Se oferă: condiţii de lucru deosebite, pachet salarial avantajos, posibilităţi de dezvoltare personală.

Trimiteţi CV şi scrisoare de intenţie pe adresa **bestconsulting@zappmobile.ro**, cu specificarea codului pentru poziţia dorită, până la data de **16.01.2004.**

Relaţii suplimentare se pot obţine la telefon 0788.425.935.
Numai candidaţii selectaţi vor fi contactaţi. (4127259)

LA CONTOR ZENNER ROMÂNIA

MUNCITORI TURNĂTORIE

CERINŢE:
- *Şcoală profesională sau 10 clase*
- *Domiciliul stabil în Arad*
- *Disponibilitate pentru program de muncă în schimburi*

AVANTAJE:
- *Oprtunitatea de a lucra într-o firmă de prestigiu*
- *Pachet salarial atractiv*

Interviurile vor avea loc la sediul firmei din Calea Bodrogului nr. 2-6 în perioada 8-12 ianuarie între orele 9,00-15,00.
Informaţii suplimentare la tel: 208.204

CASA DE ASIGURĂRI DE SĂNĂTATE ARAD

CAS ARAD

B-dul Revoluţiei 45
2900 - ARAD
Tel.: 0257/270202*
Rel. cu publicul: 0257/270864
Fax: 0257/270207

Somaţie

În baza art. 41 alin. 4 din O.G. 61/2002, Casa de Asigurări de Sănătate Arad, **somează pe următorii debitori să-şi achite obligaţiile la Fondul Naţional Unic de Asigurări Sociale de Sănătate**, pe bază de ordine de plată pentru Trezoreria Statului (OPHT), **întocmite distinct pentru fiecare contribuţie,** conform Ordinului MF 1644/2003, ***în caz contrar aplicându-se măsurile de executare silită prevăzute de O.G. 61/2002.***

Nr. crt.	Denumire agent economic	Cod fiscal	Adresa	Valoare creanţe-lei
1.	S.C. ADAPINAR EXIM SRL	10118993	Str.Vaslui 7, bl.722, ap.10, sc.A	29.901.381
2.	S.C. SERVICE CONSULTIN AGENCY SRL	12257742	Calea Aurel Vlaicu nr. 77-93, bl. I 42, ap. 2	19.629.297
3.	S.C. SESAM S.R.L.	1687973	Piaţa Bujac nr.1	22.174.003
4.	BANCA AGRICOLĂ NĂDLAC	13214685	Str. Coşbuc nr. 62	20.926.994

PREŞEDINTE - DIRECTOR GENERAL Dr. Gheorghe Domşa
DIRECTOR ECONOMIC Ec. Angela Cosma
(3928108)

SC ARTERM SA

Anunţă ASOCIAŢIILE DE PROPRIETARI/LOCATARI SĂ DEPUNĂ BORDEROURILE CU AJUTOARELE PENTRU ÎNCĂLZIRE, care cuvin pe luna decembrie 2003, până în data de 13 ianuarie 2004.

Programul de preluare a borderourilor este următorul:

	Sediu	Casieriile de cartier
10 ianuarie	**ora 9 - 18**	-
11 ianuarie	**ora 9 - 17**	-
12 şi 13 ianuarie	**ora 8 - 18**	**ora 8-18**

Nedepunerea borderourilor în termenul de mai sus, poate atrage după sine pierderea ajutorului pe luna decembrie.

La completarea borderourilor în ultima coloană (suma datorată), va trece valoarea efectivă a energiei termice pe decembrie, dar nu mai mult decât suma maximă acordată.

Pentru a se putea încadra în termenele de mai sus, rugăm beneficiarii ajutoarelor să defalce numai cheltuielile cu energie termică, urmând ca restul cheltuielilor şi încadrarea lor să se facă ulterior.

Conducerea
(3928111)

Societatea Naţională „Îmbunătăţiri Funciare" S.A.

Sucursala Arad

Arad, str. Toth Sandor 6/d Tel. 0257/280955 Tel/Fax: 0257/281915

Solicită OFERTE DE PREŢ
pentru achiziţia de produse conf. Legii 212/2002

- **Materiale de construcţii, sanitare, electrice, termice**
- **Robineţi şi vane**
- **Cabluri şi conductori electrici, bobinaj staţii de pompare**
- **Carburanţi şi uleiuri**
- **Piese şi subansamble auto, acomulatori, anvelope**
- **Piese şi subansamble utilaje terasiere, furtune de presiune**

Lista detaliată pe sorto-tipo-dimensiuni precum şi fişa de date a achiziţiei poate fi obţinută contra sumei de 100.000 lei de la sediul firmei în termen de 7 zile calendaristice de la data publicării
(3928109)

S.C.

OREST TIM SRL — **Angajează**

Agent comercial
Condiţii:
- studii superioare
- seriozitate
- carnet de conducere cat. B
- experienţa constituie un avantaj
- disponibilitate la program flexibil

Gestionar
Condiţii:
- studii medii economice
- seriozitate
- disponibilitate la program flexibil
- fără antecedente penale

Motostivuitorist
Condiţii:
- seriozitate
- autorizaţie ISCIR
- disponibilitate la program flexibil

Manipulanţi
Condiţii:
- seriozitate
- disponibilitate la program flexibil
- fără antecedente penale

CV-urile sau cererile de angajare se vor trimite pe fax nr. 0257/213.262 sau se vor depune personal la adresa str. Bicaz nr. 1-5 (fosta hală PEPSI).

Informaţii suplimentare la mobil 0723-313.565.
(4127260)

ALPIN c

ECHIPAMENTE DE PROTECŢIE şi LUCRU

▸ mănuşi protecţie ▸ ochelari ▸ căşti protecţie şi viziere ▸ antifoane ▸ aparate de respiraţie Dräger ▸ costume speciale ▸ material de avertizare şi delimitare ▸ centuri de siguranţă şi accesorii ▸ truse sanitare ▸ stingătoare ▸ îmbrăcăminte impermeabilă ▸ încălţăminte de siguranţă ▸ echipament de protecţie electroizolant ▸ îmbrăcăminte de lucru şi timp liber ▸ echipament militar ▸ consultanţă.

Str. VASILE ALECSANDRI nr. 9
tel. 0257-214.620, tel/fax 0257-284.736
mobil: 0744.774.502, 0723.285.350
e-mail: office@alpin-c.ro
www.alpin-c.ro

(c.765/2003)

NOU PRODUCŢIE şi INSCRIPŢIONĂRI TRICOURI şi ŞEPCI.

S.C. IATSA S.A. Arad

(fosta Dacia Service Aradul Nou)
Calea Timişorii nr. 127

Vinde

Teren în suprafaţă de 3200 m.p. cu construcţiile aferente.

Caietul de sarcini şi informaţii suplimentare se pot obţine la sediul societăţii sau la telefon 287366 sau 278701.

Licitaţia va avea loc în ziua de 14.01.2004 orele 11 (unsprezece) a.m. la sediul societăţii. (c.300/2003)

ASIGURARE-REASIGURARE INDUSTRIILOR ARGEŞ S.A.

ASIRAG - Sucursala Arad

ÎNCHEIAŢI ASIGURAREA obligatorie de răspundere civilă auto la ASIRAG în perioada 1 decembrie 2003 - 31 ianuarie 2004

ŞI PUTEŢI CÂŞTIGA un autoturism DACIA SOLENZA, un SET MOBILIER, o EXCURSIE pentru două persoane într-o staţiune montană, multe alte premii precum şi o REDUCERE DE 30% la asigurările facultative.

ARAD BD. C.COPOSU (LACULUI) nr. L10, tel. 0257-270.484.

(c.781/2003)

ASIRAG - Echilibrul unei lumi în mişcare!

PODELE LAMINATE

MATROS 2000

în peste **25** de culori, cu folia izolantă de 3 mm GRATIS... de la **165 000** lei/mp + TVA

LAMBRIURI MDF şi PVC... de la **131 000** lei/mp + TVA

Tel.:0257 / 349 888 , 0744 755 786
Arad, C. A. Vlaicu nr. 28-32
(înainte de stadionul UTA-fosta şcoală de şoferi)

(c.679/2003)

S.C. COSTE SHOES S.R.L.

angajează electrician
cunoştinţe mecanică constituie avantaj.

Telefon 285.700, 211.700 între orele 7,00 - 16,00.

S.C. SATLINE S.R.L. TELEFON 251.461, 0744/507.211 SHOW ROOM ARAD,Piata Mihai Viteazul - BL. M7 - PARTER
TÂMPLĂRIE DIN ALUMINIU ŞI P.V.C.
CU GEAM TERMOPAN; PROFILE PVC TROCAL Germania; PROFILE ALUMINIU Grecia
Reduceri între 8 şi 12% în perioada ianuarie-februarie
NOU! RATE / 5 ani AVANS 0

Magazinele BENDEA
VĂ OFERĂ
INSTALAŢII SANITARE
GRESIE FAIANŢĂ
TOATĂ GAMA DE INSTALAŢII SANITARE, MATERIALE DE CONSTRUCŢII, SCULE, MATERIALE PT. AMENAJĂRI INTERIOARE
GRESIE FAIANŢĂ
IMPORT ITALIA şi SPANIA
NOU!!! Produse electrocasnice
● cuptoare cu microunde ● aragaze
● maşini de spălat ● hote
● televizoare
● frigidere
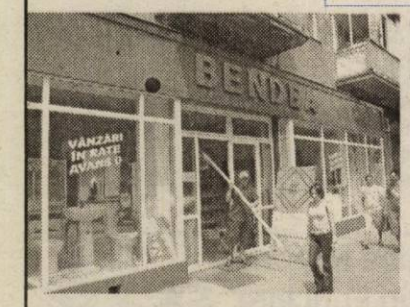

TOATE PRODUSELE COMERCIALIZATE CU PLATA ÎN 60 RATE LUNARE DOBÂNDĂ 1,75%LUNĂ
FĂRĂ GIRANT
ARAD, B-DUL REVOLUŢIEI nr. 26-38 Telefon 231.853
ARAD, STR. PĂDURII Telefon 228.966
ARAD, STR. L. REBREANU nr. 68 Telefon 250.905
(c.752/2003)

TERMOPLAST
FERESTRE UŞI • PVC
Viitorul obligă ...
Tâmplărie PVC cu profile ALUPLAST Germania, feronerie
aluplast
Germania, geam termopan
NOU !!! Vânzări în rate
Rulouri, jaluzele şi plase de ţânţari.
Sisteme de garduri, porţi şi balustrade din aluminiu.
TEL 0257 273.550 sau 0723 249.716 ; 0722 995.957

s.c. SALUBRITATE s.r.
ARAD, B-dul Iuliu Maniu F.N.
SERVICII DE VIDANJARE
INFORMAŢII LA:
Tel.: 262.417; 264.367; 280.873
Fax: 219.388
E-mail: salarad@inext.ro
(C. 513/2003)

s.c.MOBILĂ şi BINALE s.r.l.
TÂMPLĂRIE PVC
CALITATE GERMANĂ GEALAN
Execută mobilier din pal melaminat la comandă
Uscă cherestea capacitate 10 m³
Furniruieşte cu presă import Italia
TELEFOANE
213.145 514.901
0745.852.250

Numai prin S.C. IATSA S.A. ARAD dealer autorizat
Calea Timişorii 127 tel/fax: 287.366, 278.950, mobil 0744.618.140
Super Ofertă
CREDIT DACIA
pentru toate modelele
Cu AVANS 0% credite pentru toată gama Dacia
avans 30% fără GIRANŢI!
● experienţă, amabilitate, seriozitate, profesionalism
● tinichigerie, vopsitorie, mecanică
● vânzări la preţ de fabrică autoturisme: cash, rate, leasing
● piese de schimb de origine, suprastructuri
● inspecţii tehnice periodice

(c.302/2003)

Trei premii bune de măritat la Unita!

Încheie asigurarea RCA la UNITA şi poţi fi tu alesul!
Încheie asigurarea auto obligatorie RCA la Unita şi poţi câştiga prin tragere la sorţi unul din cele trei automobile VW Passat.
UNITA
GRUPUL WIENER STADTISCHE
Instinct pentru protecţie
Grupul WIENER STADTISCHE
Telverde: 0 800 887777
www.unita.ro
(3761214)

Conectează-te şi câştigă în reţeaua Versus!
Display color Sunete polifonice
Sagem MYX2
2.895.000lei*
Display color Sunete polifonice
Samsung C 100
3.849.000lei*
Alcatel OT 320
699.000lei*
Dacă te abonezi la Orange până la 31 ianuarie primeşti:
• 100 mesaje scrise (naţionale) gratuite / lună - în primele 2 luni de abonament
• o opţiune gratuită - la alegere - în primele 2 luni de abonament
• lunar câte 10 minute naţionale - pe viaţă
* Preţurile includ TVA. Ofertă valabilă în limita stocului disponibil.
Pentru orice tip de abonament Orange primeşti cadou un ceas de mână.

Pentru abonamentele Orange cu Sagem MYX2 primeşti cadou o geacă de iarnă şi o pereche de mănuşi.

În plus, poţi câştiga cu lozul Versus o maşină de spălat.
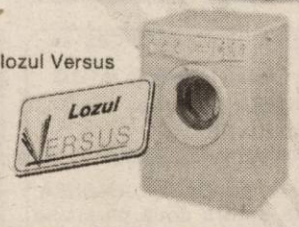

orange™
(3761214)
VERSUS partener Orange
diverta Carte, Muzica, Fil&C, Papetarie
Magazine Arad Telefon
Versus Str. Cloşca, nr. 1 0257/228901
Diverta Bd Revoluţiei, nr. 39-41, Complex Ziridava

WEST BANK S.A.
din 15 octombrie 2003
SANPAOLO IMI BANK
ROMANIA
ARAD, B-dul Revoluției nr 88
TELEFON : 284.888 ; FAX : 285.202

ADEVĂRUL
Cotidian independent Arad

ARIS-SA
Partenerul întreprinzătorilor care se respectă
s.c. ARIS s.a. Arad
Calea Victoriei 33-35
Fax: 250.675
Tel: 256.488 257.337

Anul XVI, nr. 4106 | 16+8 pagini | VINERI, 9 IANUARIE 2004 | 5.000 lei
adevarul@arad.ro; adv.pub@arad.ro | http://adevarul.arad.ro
Publicație auditată de BRAT | Tiraj mediu zilnic vândut: 30 531

Au mai rămas 5 luni până la alegeri...

Mircea Dorgoșan

Alegerile locale au intrat în linie dreaptă, până la data scrutinului din 6 iunie mai rămânând exact 5 luni de zile. ***Un scrutin care va reprezenta cel mai hotărâtor test pentru fiecare partid, de el depinzând în mare măsură și rezultatul celorlalte alegeri, cele din toamnă.*** Așa a fost în 1992, așa a fost în 1996 și 2000, și, în mod cert așa va fi și în acest an.

Cum se prezintă din acest punct de vedere ***situația partidelor din județul Arad?*** Dacă este să judecăm după megasondajul comandat de către PNL și PD, cel de acum o lună de zile, PSD-ul d-lui Dorel Popa ar ieși câștigător în două din trei situații. Astfel la alegerile pentru consiliile locale comunale ***PSD-ul ar aduna 32,2%*** din opțiunile prezumtivilor alegători, ***PRM-ul - 20,4%, PNL-ul - 19,6%, PD - 11,7%, PUR - 4,3%, UDMR - 4,2% și PNȚCD - 4,1%.*** Aceeași ierarhie se păstrează și în cazul alegerilor pentru Consiliul județean, o „bucățică" râvnită de către toți datorită banilor de care dispune. Respectiv, a faptului că aici se stabilește ce și cum se împart banii de la buget. Așadar, pe cine ar vota arădenii în viitorul Consiliu Județean? Citãm, din nou, din sondajul amintit: ***PSD - 31,3%, PRM - 20,7%, PNL - 19,7%, PD - 12,2%, UDMR - 4,6%, PNȚCD - 4,5 % și PUR - 4,1%.***

Cea de a treia situație în care PSD-ul este perdant, adică nu mai ocupă locul întâi este în municipiul Arad, unde ordinea prefigurată de sondaj ar fi următoarea: ***PNL - 24,5%, PSD - 19,9%, PD - 17,6%, PRM - 14,2%, UDMR - 10%, PNȚCD - 3,8% și PUR - 4,2%.***

Cum se vede, în județ, cel care face legea este PSD-ul urmat la o distanță, cam mare, ce-i drept, de către partidul lui Corneliu Vadim Tudor, secondat îndeaproape de PNL și undeva, mai departe de către PD. De ce am ținut să reamintim aceste date? Pentru că în lipsa altor mijloace de testare a stării actuale a partidelor, ***sondajul - și mai ales, cel la care ne-am referit - rămâne singurul după care te poți orienta cât de cât. Noi, electoratul și în egală măsură, sau chiar mai mult, partidele politice.***

(Continuare în pagina 6)

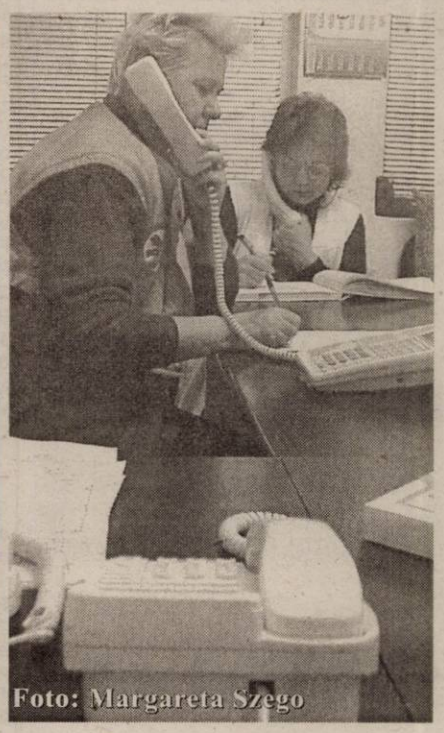
Foto: Margareta Szego

O noapte la Serviciul de Ambulanță Arad

● Sute de apeluri, înjurături, nervi

Între Crăciun și Revelion, la 961 au apelat peste 2000 de pacienți, pe lângă zecile de zurbagii care nu au altceva mai bun de făcut decât să-și petreacă nopțile propunându-le dispecerelor tot felul de servicii pornografice. Noul an nu a schimbat nimic, în săptămâna 1-7 ianuarie a.c.; s-au înregistrat nu mai puțin de 1148 de solicitări. În pofida faptului că medicii de familie și-au reluat programul normal, oamenii continuă să solicite „Salvarea" din varii motive. Vă vom dezvălui și dumneavoastră o parte dintre ele, după ce am fost, o noapte, alături de personalul medical din stația de Salvare Arad. Cu amabilitate, dispecera ***Elisabeta Tânjală****, operatorul de serviciu,* ***Tiana Vogel,*** *cei doi medici și întregul colectiv ne-au ajutat să înțelegem situațiile pe care le declanșează apelurile la 961.*

Paharul l-a dus la ...chirurgie

Sinceri să fim, ne așteptam ca noaptea de Sfântul Ioan să fie una „bogată" în solicitări venite din partea petrecăreților care au băut mai mult decât puteau duce. Așa se și preconiza, după primele solicitări ale turei de noapte. Prima a venit din strada Păsunii, unde un bărbat a căzut pe carosabil, „doborât" de băutură. A doua a avut la bază aceeași cauză. Spre deosebire de primul „pacient" care a scăpat cu o simplă consultație și un somn bun, cel de-al doilea petrecăreț nu a mai avut același noroc.

Madiana Popescu

(Continuare în pagina 7)

În acest număr
Supliment TV

ABONEAZĂ-TE la ADEVĂRUL
PENTRU CA TU SĂ FII BINE INFORMAT!
Abonamente se pot face atât la factorii poștali, cât și la oficiile poștale din fiecare localitate.
Prețul abonamentului este de 80.000 lei

Pe urmele unei anonime *La Școala nr. 2 din Curtici*

Iarna a venit prea devreme și aprobările cam târziu

„La școala nr.2 Curtici, nu există nici o sursă de căldură. De când s-a lăsat frigul, copiii și cadrele didactice stau la zero grade." Aceasta este parte din sesizarea primită de la un binevoitor - anonim, cum altfel -, căreia ne-am grăbit să-i dăm curs.

În drum spre Școala nr. 2, aflată în cartierul locuit în majoritate de rromi, observăm case, în general, arătoase. În grădini sau prin curți majoritatea au solarii, semn că acei care le locuiesc au preocupări gospodărești, că muncesc.

Foto: V. Musca

Ne întâlnim cu elevi ce ies de la școală. Sunt îmbrăcați curățel, au ghiozdane arătoase, unii au uitat să-și pună căciulile. Și-i un ger de crapă pietrele. Trecând pe lângă noi, cei mici **salută frumos**. De aici se începe educația. Un copil cam așa de clasa a II-a, a III-a, plânge cu lacrimi amare, că un coleg i-a spart cutia de lapte și i-a murdărit caietele și cărțile din ghiozan. **E ud și frig.** Responsabilitate în locul nepăsării. Intrăm în școală. **Tot frig.** Pe coridoare sunt șanțuri, în clase cu bănci străvechi, meșterii sudează conducte, racordează caloriferele. Copii înfofoliți trec pe coridoare. Unul mic pare o focă dormitând pe-o banchiză. Profesorii și învățătorii tremură și ei.

Dana Todor

(Continuare în pagina 4)

În weekend

Vremea se încălzește

Vremea va continua să se încălzească. Cerul va fi mai mult noros și local vor cădea precipitații, mai ales sub formă de lapoviță și ploaie. Pe alocuri vor fi condiții de polei. Vântul va sufla slab la moderat din sector sudic. În cursul dimineților izolat va fi ceață.

Temperaturi maxime: -2 la 3°C. Temperaturi minime: -5 la -1°C.

INTERNEXT
Acces liber fără parolă !
Trafic NELIMITAT !
891234
Tarife fără TVA:
TARIF I Luni-Duminica 8-22 3,52 eurocenti/minut
TARIF II Luni-Duminica 22-8 1,76 eurocenti/minut
Info : 0257-285353; www.inext.ro
(C.774/2003)

Centrul de Limbi Moderne
INTERNATIONAL FORUM
Str. G. Cosbuc, nr.1
Organizează un nou curs din 12 Ianuarie 2004
Engleză, Italiană, Germană, franceză
PREGĂTIRE EXAMENE CAMBRIDGE (FCE, CAE)
Înscrieri
05 - 16 Ianuarie (10-20)
10 Ianuarie (10-14)
Telefon: 257.223
(4127264)

Corleone
organizează
Nunti Botezuri Mese festive
Preț echivalent în lei a 15 Euro / pers.
Informații și rezervări la tel. 210.944, 0788.318.580
(C 623/2003)

ASIROM RCA este șansa ta!
Încheind asigurarea RCA la ASIROM până la 1 MARTIE 2004, pentru întregul an
VEȚI PARTICIPA LA EXTRAGEREA COMPUTERIZATĂ A URMĂTOARELOR PREMII:
●) PREMIUL I - 46 AUTOTURISME Matiz Daewoo
●) PREMIUL II - 93 SEJURURI de câte CINCI ZILE fiecare în GRECIA
●) PREMII SPECIALE - OBIECTE ELECTRO-CASNICE (141 TELEVIZOARE, 141 ASPIRATOARE, 47 FILTRE DE CAFEA și 94 CĂLCĂTOARE)
(3761470)

INCHIRIEZ SPATIU COMERCIAL B-DUL. REVOLUTIEI 100 m² TEL: 0721.269.705

Meditația zilei

„Mulți oameni, ca și cifrele, poartă valoare numai prin poziția lor."

Calendar

Astăzi, Soarele răsare la ora 7 și 51 de minute și apune la ora 16 și 55 de minute. Au trecut 8 zile din acest an. A mai rămas 358 de zile până în 2005.

Praznicul zilei: Biserica ortodoxă: Sf. Mucenic Polieuct; Cuv. Eustratie; **Biserica romano-catolică:** Sf. Dionisie și Sf. Ioan de Lonardi.

A venit barza!

La Arad: Siminiuc - Rus David, Botîrlă Silviu Dorel Ioan.

Misiunea Acțiunea Milei Arad

Oferă

Test de sarcină GRATUIT

La Policlinica SOTERIA, **str. O. Goga 41 tel.: 0257-256.775 NUMAI în zilele:** luni, miercuri, vineri 8-12

marți, joi 14-18.

(4044416)

„Adevărul" vă ascultă

La telefonul dimineții, 280944, între orele 9,00-12,00

Da, pentru referendum „Eu știu că Aradul nu este nici al PSD-ului și nici al UDMR-ului. Vă rog să nu mă înțelegeți greșit, nu suntem împotriva Statuii Libertății. Dacă vor să o amplaseze, n-au decât. Dar nu în centrul Aradului, ci în altă zonă. Monumentul nu reprezintă poporul român, de care, de altel, nici nu se ține cont. De ce nu se organizează un referendum pe această temă?", întreabă Ș. I. din Arad, care crede că în acest fel ar dispărea toate disputele legate de ridicarea Statuii Ungariei Milenare.

Redactor de serviciu, D. R.

La telefonul după-amiezii, 280944, între orele 15,00 - 18,00

● D-na Gabriela Meleacă, domiciliată în Arad, a rămas fără curent electric, la locuința pe care o deține în localitatea Peregu Mic, unde locuiesc trei copii mici. Debranșarea s-a produs în urma neachitării unei facturi din luna august a anului 2003. După ce s-a achitat de datorie, i s-a promis rebranșarea în scurt timp, dar acest lucru încă nu s-a produs. Ar fi bine ca factorii compoetenți să facă ceva în acest sens.

Redactor de serviciu, R.R.

Actualitatea culturală

TEATRE

Teatrul de Stat Arad prezintă azi, 9 ianuarie de la orele 18,00, spectacolul cu piesa „Domnișoara Iulia".

CINEMATOGRAFE

DACIA (tel. 255.576): Medalionul (SUA) 11; 13; 15; 17; 19; 21

MUREȘUL (tel. 280.532): Dumnezeu pentru o zi (SUA) 10; 12; 14; 16; 18

ARTA (tel. 280.526): Mai furios, mai iute (ROM) 16; 18; 20;

SALA MICĂ: Îngerii lui Charlie 2 (SUA) 15,30; 18,30

INEU: 08-11.01.2004

Animal de pradă (SUA) 15 și 17

Meteo

Vremea va deveni închisă și se va încălzi ușor. Cerul se va înnora treptat, iar spre seară și în cursul nopții, pe alocuri va ninge. Vântul va sufla slab la moderat din sector estic. Dimineața, izolat se va semnala ceață asociată cu depuneri de chiciură.

Temperaturi maxime: -3 la -1°C

Temperaturi minime: -6 la -3°C.

Comenzi taxi

- ALFA PLUS 949; 349.349
- DELMAR 229220
- TAXI ALFA 22.88.88; 25.25.26; 0723-200.301; 0745-50.60.70
- TAXI ARAD 244.244; 274.444; 0722-755.440
- DIESEL STAR 212.222; 0722-361.011; 0745-645.645
- EUROPA 275.555; 0723-677.555; 0744-828.163
- FAVORIT 280.000; 281.111; 0740-083.333; 0742-409.992
- VALI DIESEL 280.705; 280.100
- MIRCO MILI 230.530; 230.730; 0740-152.828; 0723-062.366

Rețeta zilei

Supă falsă grecească

2-3 morcovi, 50 g unt, 3 linguri de orez, 1 litru de lapte, zema de la o lămâie. La dorință, un gălbenuș și o linguriță cu pătrunjel verde tocat, sare, piper

Se curăță și se dau morcovii pe răzătoare. Se înăbușă timp de 5 minute în unt. Se adaugă orezul spălat și scurs. Se toarnă atâta apă cât să cuprindă totul și se lasă să fiarbă încet circa 20 de minute. La nevoie, se mai adaugă apă.

Între timp, se fierbe laptele și se toarnă peste orez, când bobul s-a înmuiat. Se drege cu gălbenuș, se presară cu pătrunjel. Se sărează, se piperează și se acrește după gust.

CUR$UL VALUTAR

VALORI ÎNREGISTRATE IERI, 8 IANUARIE 2004

Denumirea valutei	BNR	BCR		BRD		Banca Transilvania		Banca Românească		Banca Romexterra		Alpha Bank	
		C	V	C	V	C	V	C	V	C	V	C	V
Euro	41 280	41000	41500	40950	41450	40800	41500	40970	41450	40900	41550	41000	41500
Dolar S.U.A.	32 815	32300	32800	32450	32950	32200	32850	32391	32916	32300	32900	32435	33045
Forint	157	148	163	151	161	150	159	-	-	150	160	-	-

ADEVĂRUL

Cotidian independent Arad

Editor: S.C. ADEVĂRUL Arad S.R.L.

COD FISCAL R 1681938 ● COD SICOMEX 19.604 ● CERTIFICAT J 02/1886 / 31 X 1991 ● COD SIRUES 020956601 ● ISSN 1220 - 7489

Redacția și administrația: 310130 Arad, Bd. Revoluției nr. 81. Telefoane: SECRETARIAT - 281802, fax 280655, 280625; ADMINISTRAȚIE - CONTABILITATE - 281797; MICA PUBLICITATE - 210775; MAREA PUBLICITATE - 280904; CLUBUL PRESEI - 280989.

Consiliul de administrație: președinte - MIRCEA DORGOȘAN, telefon 281802, 280625; **vicepreședinte - MIRCEA CONTRAȘ**, telefon 280854; **membri: LIZICA MIHUȚ**, telefon 280070, **ȘTEFAN TABUIA**, telefon 280854, **MIRCEA ȚIȘCĂ**, telefon 280904.

Colegiul de redacție: ȘTEFAN TABUIA (redactor-șef), telefon 280854; MARCEL CANCIU (șef secție foto), telefon 281701; ALEXANDRU CHEBELEU (șef secție sport), telefon 281701; GABRIELA GROZA (secretar general de redacție), telefon 280854; VASILE FILIP (șef secție cultură-învățământ-tineret), telefon 281855; 280003; IOAN IERCAN (șef secție politică), telefon 280943; DORU SAVA (șef secție social-economic), telefon 281738; NICOLAE OPREAN (șef secție actualități), telefon 281855; 280003; MIRCEA ȚIȘCĂ (șef secție publicitate și difuzarea presei), telefon 280904; MIRCEA CONTRAȘ (vicepreședinte al consiliului de administrație), telefon 280854; MIRCEA DORGOȘAN (președinte al Consiliului de administrație), telefon 281802, 280625.

Tiparul executat la S.C. MEDIAGRAF S.A. ARAD, str. Feleacului F.N., telefon 250902, fax 250920

Adresa Internet http://adevarul.arad.ro

Horoscop

Vineri, 9 ianuarie 2004

Berbec (21.03-20.04). O mare reușită se întrevede pentru dvs. în această perioadă. Este vorba de un examen important sau de o investiție.

Taur (21.04-20.05). Un prieten vă va da o veste proastă. Aveți grijă de sănătatea dvs. pentru că sunteți predispus la îmbolnăvire.

Gemeni (21.05-20.06). O zi reușită sub aspect profesional, dar și personal. Pentru că vă veți descurca de minune, veți crește în ochii șefului dvs.

Rac (21.06.-22.07). Se conturează o idee de afaceri, reînnoiți vreun contract.

Leu (23.07-22.08). Sunteți în mare formă, exuberant. Cu banii stați mai prost, dar situația dvs. financiară se va remedia în curând.

Fecioara (23.08-22.09). Dacă doriți să schimbați ceva în viața dvs., nu mai pierdeți timpul. Acționați, fiindcă aveți toate șansele de reușită.

Balanța (23.09-22.10). Cheltuielile din această săptămână vor fi de natură să vă dezechilibreze bugetul și vă vor obliga la eforturi susținute.

Scorpion (23.10-21.11). Se prevăd câștiguri neașteptate în această perioadă, nu foarte consistente, dar cu care veți reuși să vă achitați datoriile.

Săgetător (22.11-21.12). Mare atenție, fiindcă o persoană de sex opus intenționează să vă facă necazuri la serviciu.

Capricorn (22.12-19.01). S-ar putea să aveți o mică ceartă cu partenerul dvs. din cauza unor prieteni care nu s-au sfiit să vă bage strâmbe.

Vărsător (20.01-20.02). Astăzi veți avea motive de bucurie pentru că un membru al familiei dvs. va avea parte de o reușită pe plan financiar.

Peștii (21.02-20.03). Partenerul vă va pregăti o surpriză plăcută. La locul de muncă veți avea mici discuții cu colegii.

Utilitare

PRIMĂRIA MUNICIPIULUI

Program de relații cu publicul (camera 5) luni-miercuri-vineri între orele 8-12; marți-joi între orele 8-12; 15-17 - tel. 284.744, tel. centrală 281.850.

PIEȚE, TÂRGURI

Astăzi este zi de piață la Ineu, Lipova, Covăsânț, Mișca, Moneasa, Șepreuș, Șimand, Vladimirescu, Șeitin. Tot astăzi se organizează târguri săptămânale la Ineu, Șepreuș, Șimand.

FARMACII DE SERVICIU

❒ Farmacia **REMEDIUM** Arad, B-dul Revoluției nr. 52-54. Program luni-vineri: 7,30-20,00, sâmbătă 8,00-14,00. Telefon 233.195. Eliberăm rețete compensate și gratuite. ❒ Farmacia **„ALEXANDRA"**, str. Tribunul Dobra, nr. 24 (stația tramvai Boul Roșu), tel. 282.062. Program luni-vineri: 7-22; sâmbăta: 8-18; duminica: 9-15. Eliberează medicamente compensate și gratuite ❒ Farmacia **„OMNIAFARM"**, Calea Aurel Vlaicu, Bl. Z28, cu program zilnic de la orele 8,00-22,00. Telefon 271.724. Eliberăm rețete gratuite și compensate. ❒ Farmacia **LIBRO PHARMA** NON STOP, Calea Aurel Vlaicu 60-68 (lângă stadionul UTA) telefon 212.992. ❒ Farmacia **TEAHAFARM** Arad, B-dul Revoluției nr. 65. Program: luni-vineri 8-21, sâmbătă 9-13. Telefon: 254.587. ❒ Farmacia **ELPIS PHARM** Micălaca, zona Piața Soarelui, str. Voinicilor, colț cu str. Păsunii, Bl. 193, sc. A, parter. Program: luni-vineri 8-20, sâmbătă 8,30-14. Tel: 259.619. ❒ **Farmacia MELISSA** - Micălaca, str. Abrud Bl. 219, tel. 219.588. Program: luni-vineri: 8-20 sâmbătă 9-14. **25-26 decembrie 9-17** Onorează și rețete compensate și gratuite

URGENȚE STOMATOLOGICE

❒ Asigură Cabinetul din str. Crișan (în spate la Gionelli). ❒ În zilele de sâmbătă și duminică, urgențe stomatologice asigură și cabinetul din B-dul Revoluției nr. 62, ap. 17, între orele 9,00-19,00. Telefon: 256.665. ❒ Cabinetul Stomatologic din Calea Victoriei nr. 7A asigură zilnic urgențe, inclusiv sâmbăta, între orele 10-15. Telefon 0745.565.622. ❒ Cabinetul stomatologic din B-dul Revoluției nr. 95, etajul I, asigură urgențe, zilnic între orele 8-14, telefon 282.184. ❒ Cabinetul Stomatologic din str. Crișan nr. 6 (vizavi de Complexul Stomatologic) asigură urgențe stomatologice. Luni-Joi 13,30-19,00; Vineri: 9,00-15,00. Tel. 338.101 ❒ Cabinetul Stomatologic din str. Românului nr. 4 (lângă antichitățile de pe colț cu Mețianu) asigură zilnic urgențe stomatologice între orele 9-13; 15-20. Telefon 0744/752.020; 0723/013.704.

DISPENSAR VETERINAR

Dispensarul veterinar din Aradul Nou efectuează zilnic, orele 8-16 (sâmbăta 8-12 și duminica) examen trichineloscopic, vaccinări antirabice și sterilizări câini-pisici, însămânțări artificiale. Telefon 287.298.

CITIRE APOMETRE

Vineri, 9 ianuarie 2004: E. Monția, Bobocilor, Steagului, Ștefan Zarie, Tulnic, Clopotului, Cetății, Diogene, Părului, Micșunelelor, Pompei, Gladiator, Prutului, Crizantemelor, Podgoriei, Caraiman, Zoe, Amurgului, Vișinului, Dobrogea, Crișului, Artarului, Călărașilor, Ursului, Dorului, Foișor, T. Arpad, Cireșoaiei, Bucovinei, Negoi, Fântânii, Faurilor, Laptelui, Aron Pumnul, P. Maior, Sânzienelor.

ADMINISTRAȚIA FINANȚELOR PUBLICE

Administrația Finanțelor Publice a municipiului Arad: Asistență contribuabili (impozitul pe venitul global) - telefon 280.633, 280.733, int. 198 (persoane fizice) și 125 (persoane juridice) între orele 8,00-12,00. Informații mai pot fi obținute la adresa de web: www.finantearad.ro

ÎNREGISTRĂRI ÎN CAZ DE DECES

Biroul de Stare Civilă - decese face înregistrări după următorul program: sâmbătă și duminică, între orele 9,00-11,00. Tel. 281.850.

TELEFOANE DE URGENȚĂ

POMPIERI 981; 251.212

AMBULANȚĂ ARAD - 961 sau 251.313

POLIȚIE: 955

Numărul de centrală telefonică al I. J. P. (Inspectoratul Județean de Poliție) Arad: 207.100.

S. C. DISTRIGAZ-NORD S. A. TÂRGU MUREȘ

Sucursala de Distribuție a Gazelor Naturale Arad, Dispeceratul permanent - telefon 218.928; 256.928

DERANJAMENTE CURENT ELECTRIC

Tel. 235.991

S. C. SALUBRITATE S. A. ARAD

Dispecerat între orele 7,00-19,00. La telefonul: 280.873.

PROTECȚIA CONSUMATORULUI

B-dul Revoluției, nr. 50. Telefon: 257.049

DIRECȚIA DE SĂNĂTATE PUBLICĂ - servicul de permanență: 254.438

GARDA FINANCIARĂ: B-dul Revoluției nr. 79, telefon: 281.119

INSPECTORATUL TERITORIAL DE MUNCĂ ARAD

Str. Episcopiei nr. 11-13, tel.: 211.762, 211.862, 257.251

AGENȚIA JUDEȚEANĂ PENTRU OCUPAREA FORȚEI DE MUNCĂ

Str. Gheorghe Lazăr nr. 20, tel: 281998, 211791.

POLIȚIA DE FRONTIERĂ: tel.: 959

Accident grav în Vlaicu

Simion Sebastian Sava, de 29 de ani, din Arad, în timp ce conducea în municipiu autoturismul cu numărul AR-03-ZBN, nu a adaptat viteza la condițiile de carosabil alunecos, producând un accident grav de circulație. Derapând, mașina sa a intrat în coliziune cu autoturismul cu numărul AR-05-SLJ, care era oprit, regulamentar, într-o stație de taximetre din cartierul Aurel Vlaicu. În urma impactului, deosebit de puternic, a fost accidentat grav **Ioan Călin M.**, de 20 de ani, arădean, pasager pe bancheta din spate a autoturismului condus imprudent.

Eugenia Pantea

Reținut la Nădlac

Turc cu pașaport bulgăresc

Polițiștii de frontieră de la Nădlac au reținut ieri, un cetățean turc care s-a prezentat la control cu un pașaport și o carte de identitate falsificate, emise în Bulgaria. Din cercetările efectuate, s-a constatat că cetățeanul se numește Gomur H., are 27 de ani, a intrat legal în România cu intenția de a tranzita țara noastră pentru a ajunge în Germania, la muncă.

„Gomur H. a declarat că pașaportul și buletinul le-a obținut de la o persoană necunoscută în schimbul sumei de 2.000 de dolari. Totodată, el a mai declarat că a apelat la această metodă pentru că nu putea călători în Spațiul Schengen, întrucât turcii au nevoie de viză în aceste state", a declarat subcomisarul **Ion Mareș**, purtătorul de cuvânt al Poliției de Frontieră Arad.

Organele în drept au dispus începerea urmăririi penale sub aspectul săvârșirii infracțiunilor de fals privind identitatea și tentativă de trecere ilegală a frontierei de stat. Turcul va fi prezentat Parchetului de pe lângă Tribunalul Arad.

S. Ambruș

Polițiștii au descoperit 28 de șoferi fără asigurare

În ultimele două zile, polițiștii de la Circulație s-au ocupat îndeosebi de șoferii care nu și-au încheiat - deși au trecut șapte zile din acest an - asigurarea de răspundere civilă auto. **„Am efectuat controale atât în municipiu, cât și în județ** - ne-a declarat subcomisarul **Gheorghe Dărău - și am descoperit un număr de 28 de conducători auto care nu și-au plătit asigurarea. Li s-au ridicat certificatele de înmatriculare și li s-au eliberat dovezi care nu au valabilitate în trafic, dar le sunt necesare în momentul când va trebui să-și recupereze actul mașinii, după ce și-au încheiat asigurarea."**

Foto: V. Muscă

Polițiștii le recomandă proprietarilor de mașini să nu întârzie să-și încheie asigurările obligatorii auto, fiindcă amenzile pentru persoanele fizice sunt destul de mari, între unul și două milioane de lei. Persoanelor juridice li se aplică amenzi între 10 și 20 de milioane de lei.

În același context, polițiștii mai recomandă și echiparea autoturismelor cu anvelope de iarnă, respectiv multă prudență în trafic. **„Având în vedere că mulți nu au încă asigurări, eventualele accidente care se pot produce din cauza carosabilului alunecos pot fi extrem de păguboase."** - conchide subcomisarul Dărău.

Eugenia Pantea

Cronica măruntă

● Dacă aveți cumva de gând să sunați la Gara CFR Arad pentru vreo informație legată de mersul trenurilor, vă sfătuim să vă înarmați cu multă răbdare. După câteva minute bune (10-15), în care nimeni nu ridică receptorul, o voce plictisită te întreabă acru „ce dorești?" Puțină amabilitate și respect... E mult?

● Până acum, iarna adevărată nu a poposit prin județul Arad, ceea ce a făcut ca autoritățile municipale să nu mai fie prinse, ca de fiecare dată, pe picior greșit. Și în perioada următoare, vremea va mai ține cu ele, așa că, chiar dacă drumurile sunt la fel de proaste, măcar nu am mai rămas înzăpeziți. Deocamdată...

● Deși numărul taximetriștilor în municipiu este destul de mare, el depășind cifra de 1200, există anumite perioade din zi și mai ales din noapte când nu găsești nici urmă de taximetru prin stațiile special amenjate. Joi dimineața, de exemplu, în jurul orelor 2,00, stația de taximetre de la Teatru era goală cu desăvârșire. Probabil frigul de afară i-a îndemnat pe taximetriști să meargă către case sau să stea mai mult la cafele, prin vreun local mai bine încălzit.

● Chiar dacă nu a stat decât vreo câteva ore, prefectul Dan Ungureanu a fost în urmă cu o zi în capitală. Scopul acestei deplasări a fost acela de a se alătura românilor care i-au urat La Mulți Ani! președintelui Ion Iliescu.

ARĂDENI! UN NOU MAGAZIN DE CARNE ȘI PRODUSE DIN CARNE
PRODUSE ROMÂNEȘTI - CALITATE GERMANĂ - PREȚURI PENTRU ROMÂNI
FIRMA „LAZAR" COMERCIALIZEAZĂ EN GROS ȘI EN DETAIL
PRODUSE DIN CARNE DE PORC ȘI VITĂ
SĂPTĂMÂNA ACEASTA
PREȚURI PROMOTIONALE LA:
Cremwurști 65.000 lei/kg
Salam de vară 75.000 lei/kg
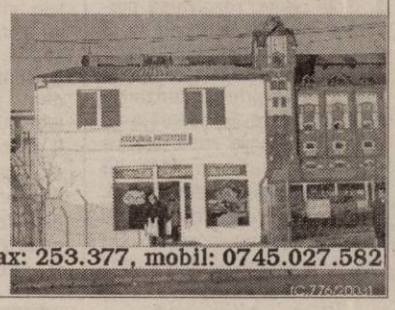
NUMAI LA FIRMA „LAZAR"
ARAD, Calea 6 Vânători nr. 1-3, tel. 253.551; fax: 253.377, mobil: 0745.027.582
LA CIRCA 100 METRI DE LA AUTOGARĂ

Prefectul își pune subordonații cu burta pe carte

Prefectul **Dan Ungureanu** i-a convocat ieri la o ședință de lucru pe reprezentanții tuturor instituțiilor aflate în subordinea Ministerului Administrației și Internelor. **„Dat fiind faptul că prezentarea bilanțului la Ministerul Administrației și Internelor s-a amânat pentru săptămâna viitoare, consider că e necesar să port o discuție cu toți conducătorii instituțiilor de resort pentru a discuta nu numai proiectele de viitor, ci mai ales problemele curente. În acest context am aflat despre problema imobilului de arhive de pe strada Săvinești, a cărui renovare se ridică la o valoare de patru miliarde de lei. Tot despre spațiu, am discutat și cu reprezentanții Serviciului de Evidență Informatizată a Persoanei, pentru depozitarea pașapoartelor"**, a precizat prefectul **Dan Ungureanu**.

Reprezentantul Guvernului în teritoriu a amintit că este nemulțumit de faptul că, deși propuse pentru 2003, nu s-a reușit deschiderea posturilor de jandarmi în Săvârșin, Moneasa și Gurahonț. **„Din păcate, nu am reușit acest lucru. În acest an însă, vom pune mult mai mult accent pe ceea ce înseamnă jandarmeria rurală. La Gurahonț, de exemplu, deschiderea postului nu a fost posibilă pentru că primarul sau consiliul local nu a alocat...o sobă"**, afirmă **Ungureanu**.

În încheiere, prefectul le-a cerut participanților la întrunire și subordonaților acestora o mai mare deschidere față de cetățean și nu în ultimul rând un mai mare interes pentru învățarea unei limbi străine. **„Când cineva intră într-o țară străină și nu găsește traseul spre destinația unde dorește să ajungă, cere sprijinul polițistului. Ce se întâmplă dacă acesta nu înțelege ce anume vrea să afle acel străin?"**, întreba, retoric, **Dan Ungureanu**.

M. Popescu

Ziarul „ADEVĂRUL" utilizează informații transmise de agenția de presă ROMPRES.

În Spania

Cu pașaport de împrumut

Florea S., de 36 de ani, din Hunedoara s-a prezentat ieri dimineață la punctul de trecere a frontierei Nădlac, la volanul unui Opel Astra, înmatriculat în Spania, cu dorința declarată de a ajunge în Peninsula Iberică.

La studierea pașaportului, polițistul de frontieră a constatat că documentul nu aparținea hunedoreanului, care a recunoscut ulterior că a fost returnat din Italia în 2002 și are interdicție de intrare în spațiul Schengen. Cum tentația Occidentului a fost prea mare, Florea S. a considerat că va putea trece în spațiul Schengen cu un pașaport de împrumut pentru că nu i-a ținut figura, el va fi cercetat pentru fals privind identitatea și tentativă de trecere ilegală a frontierei de stat, iar în perioada următoare va avea ocazia să se familiarizeze cu Parchetul de pe lângă Tribunalul Arad.

S. Ambruș

ATLASSIB
O POARTĂ DESCHISĂ SPRE EUROPA
LINIE INTERNATIONALA DE AUTOCAR
POSTA ATLASSIB
CURIER RAPID
închirieri autocare pentru grupuri;
asigurări medicale si cărti verzi

SERVICII LA STANDARD EUROPEAN
INFORMAȚII 08010 100100
NUMĂR UNIC DE TELEFON
* TELEFON FARĂ SUPRATAXĂ
Tel/fax 0257-270562, tel 0257-256595
Tel/fax 0257-252727, tel 0257-251871
(c.17/2003)

★Armin MAYER Reisen★ ERIKA INVEST★
Transport de persoane Germania, Italia, Spania
ITALIA de la 95 EURO
GERMANIA de la 70 EURO
SPANIA de la 110 EURO

(c.a.6892003)
● Asigurări medicale la prețuri minime
Str. Unirii nr.7 (la ARTEXIN - ATIC CENTER) Tel: 0257-214.399, 338550.
Str. 6 Vânători nr.2-4 0257-210.866; 214.044 0257-285.611, 0724 721 420.

NOU
A.T.I.P.O. 1
Călătorii prin noi în Europa!
TRANSPORT INTERNAȚIONAL DE PERSOANE
rapiditate, siguranță, prețuri minime
AUSTRIA-ITALIA-SPANIA-PORTUGALIA-GERMANIA-BELGIA-OLANDA-FRANȚA
SPANIA 110 EURO — REPREZENTANȚA LUCKY TOUR - SAIZ TOUR societate Spaniolă - Română
GERMANIA 50 EURO — REPREZENTANȚA PLETL, PRIAMUS, TRANSILVANIA TRANSPORT societăți Germano - Române
ITALIA 95 EURO — REPREZENTANȚA ERIKA INVEST, SAMEX, FIL societăți Italiano - Române
REZERVĂRI ȘI INFORMAȚII:
TEL.: 254.745, 281.028, 0788.43.68.48

ASIGURĂRI ATLASSIB
noi preluăm riscul
Cel mai bun randament în rezolvarea daunelor RCA!
*cf "Anuarul auto 2003"
Încheiați acum asigurarea obligatorie
RCA 2004
Reduceri la urmatoarele asigurari: CASCO 10 - 20 % clădiri și conținut 30%
puteți câștiga 2 Dacii Solenza
și multe alte premii
Marele premiu Skoda Octavia

(c.17/2003)
numar unic de telefon 08010 200200 tarif normal
Agenție Arad b-dul. Iuliu Maniu bl.P2 ap.1 cod: 310169

Pe urmele unei anonime — *La Școala nr. 2 din Curtici*

Iarna a venit prea devreme și aprobările cam târziu

(Urmare din pagina 1)

Și ei sunt ai noștri

D-na prof. Lucia Negovan, directorul școlii, se cam ferește să stea de vorbă cu noi. **„Condițiile sunt cum sunt. Astăzi n-am putut să ținem cursurile din cauza lucrărilor. Ieri le-am ținut. Dar copiii au venit la școală că trebuia să le dăm laptele, alocațiile. Cu frigul din școală ne luptăm cu ajutorul aerotermelor și caloriferelor electrice".** Directoarea continuă: **"Noi am participat la un concurs de proiecte, organizat de Guvern prin MET, forurile județene, locale și fiind o zonă cu foarte mulți rromi, 1090 de persoane, ne-am propus să-i aducem la școală pe cei care au abandonat, să-i reintegrăm în sistem, să îi ajutăm pe cei cu probleme de învățare. Avem un grup țintă de copii. Vor primi o masă zilnic, vom face cu ei lecții suplimentare, după-amiaza. Începem cu 35 și avem de gând, ca atunci când vom avea condiții, să-i aducem pe toți. Vor avea și activități culturale, sportive. Avem un grup de sprijin al părinților rromi. Avem situația exactă a acelora care n-au absolvit încă opt clase, dar au deja patru. Lor le oferim a doua șansă să termine opt clase și să meargă la meserie. Îi vom școlariza la Dorobanți. Am găsit un agent economic, din trei aflați în zonă, dispus să-i primească la practică. Ca să îi determinăm să vină la școală, reabilităm școala."**

Aici există cadre didactice specializate, calificate, catedre ocupate prin concurs. Se lucrează serios cu copiii pentru că acasă nu-i cine să-i controleze. N-au nici condiții. Bine că se gândește cineva la ei să nu rămână, la voia întâmplării pe marginea drumului. De fapt grija a început cu cei de la grădiniță. De la cinci copii care o frecventau au ajuns la 39. Anul acesta au mai făcut încă o grupă. Corpul de clădire ce cuprinde grădinița e în aceeași curte. În hol, pavat cu gresie nouă, cei mici se spală pe mâini. Fiecare are prosopelul lui și toate sunt curate. În clase, micuții stau în papuci și toți **au treabă să deseneze oameni de zăpadă.**

O mare realizare este grupul de sprijin, format din reprezentanți ai consiliului local, părinți ai copiilor și un mediator școlar, angajat dintre rromi. Înainte de sărbători câteva școli din Arad au adunat haine, părinții și învățătorii le-au sortat și împărțit, fără nici o discuție. Ceea ce a rămas au dus în comunitate. Îmbucurător este că fiind solicitați tot mai des de școală, părinții cooperează și au ajuns un mare sprijin, văzând că tot ceea ce se face este în avantajul odraslelor lor. Școala și dascălii au câștigat respectul părinților. Și nu-i puțin lucru. De asemenea, nu sunt probleme de disciplină. Rechizitele le primesc toți copiii la școala prin intermediul unor ONG-uri. Conform ultimului proiect în derulare, aici se vor amenaja o sală multimedia, un teren de sport. Planurile sunt bune, mai greu cu materializarea lor.

Directoare școlii, Lucia Negovan

Modernizând crește eficiența și se reduc costurile

Mergem la Primărie și ne interesăm despre situația încălzirii la Școala nr. 2 de la cea mai autorizată persoană din localitate, **domnul primar Gheorghe Don** (un don dintr-o dinastie). **"Consiliul local Curtici are în administrare patru grădinițe, trei școli generale și un liceu. Bani pentru întreținerea acestora sunt doar din bugetul local. Pentru învățământ n-am limitat fondurile - ne spune domnul Don. Școlile le-am preluat cum a fost, fără ca nimeni să mai fi investit în ele. Și asta de multă vreme. Când am început o lucrare, am estimat la 500 de milioane dar au apărut lucrări mai costisitoare ce trebuiau și ele făcute. La grădinițe am făcut grupuri sociale, bucătărie, sală de mese. Nu știi de la început câți bani ajungi să investești. Anul trecut pentru reparațiile la spațiile de învățământ am investit 1,8 miliarde, anul acesta cred că vom trece ușor de 2,5 miliarde. Rezolvând problema încălzirii în școli, modernizând sistemul, crește eficiența, costurile sunt mai mici. La școala nr. 2 facem încălzirea pe gaz. Deocamdată ei se folosesc lemne Acolo am câștigat în luna august un program PHARE. Procedurile sunt greoaie și de durată. Licitații, tot felul de avize. În alte condiții noi acolo ar fi trebuit să terminăm lucrarea. Și uitați lucrăm acum în ianuarie."**

Meșterii lucrează de zor la sistemul de încălzire

În loc de concluzii: **1.** Ceea ce s-a neglijat de decenii nu se poate recupera în câteva luni. **2.** Grijă pentru rezolvarea problemei încălzirii la școala nr. 2 există, dar și procedurile temporizează finalizarea lucrării. **3.** Pentru a se primi autorizațiile de funcționare, în școală s-au demontat vechile sobe, așa că singura soluție a fost să folosească energia electrică. **4.** Elevii și cadrele didactice au cam înghețat nevinovați. **5.** De vină e iarna pentru că n-a venit colo, prin martie, aprilie.

Foto: Viorel Musca

Copilașul pare o focă dormitând pe-o banchiză

Se scumpesc permisele auto și certificatele de înmatriculare

Serviciul de evidență informatizată a persoanei (S. E. I. P.) al județului Arad anunță noile prețuri la permisele auto și la certificatele de înmatriculare, conform Avizului Oficiului Concurenței. Astfel, începând de luni, 12 ianuarie a. c., permisul de conducere va costa 465.000 lei, iar certificatul de înmatriculare auto 290.000 lei. „De asemenea, solicitanții care au achitat contravaloarea taxei de admitere a permiselor de conducere și a certificatelor de înmatriculare auto până la data de 12 ianuarie a. c. și care solicită emiterea documentelor respective după această dată, vor achita diferența de sumă rezultată dintre prețurile vechi și cele noi", ne-a declarat Mariana Păun, purtător de cuvânt în cadrul S. E. I. P. Arad.

Guvernul a majorat indemnizația acordată invalizilor de război

Guvernul a majorat de la un milion de lei la 2,8 milioane lei cuantumul indemnizației acordate lunar, pentru îngrijire, accidentaților de război și persoanelor încadrate în gradul I de invaliditate.

Conform Legii 49/1999, această categorie de persoane beneficiază, alături de pensia IOVR, și de o sumă fixă pentru îngrijire, actualizată periodic, prin hotărâre de Guvern, în funcție de resursele financiare alocate din bugetul de stat.

De această majorare vor beneficia 1.200 persoane, efortul financiar suplimentar lunar fiind de circa 2,2 miliarde lei.

Bush propune modificări la legea imigrației

Un plan propus de președintele american George W. Bush va oferi statut legal muncitorilor străini, inclusiv milioanelor de persoane care lucrează deja la negru pe teritoriul SUA, înlăturându-le acestora teama de a fi deportați, dar care nu le va oferi garanțiile necesare pentru obținerea dreptului permanent de rezidență în SUA, informează Associated Press.

În baza propunerii președintelui Bush, muncitorii străini vor putea solicita statut legal pentru o perioadă de trei ani cu condiția să fie angajați în SUA. În acest interval de timp, ei vor putea călători în afara SUA și vor putea reveni pe teritoriul american, având posibilitatea de a lucra în SUA pentru o perioadă suplimentară de trei ani dacă proiectul șeful statului american va fi aprobat de Congres.

S.C. „Gospodărirea Comunală Arad" S.A..

organizează licitație cu selecție de oferte pentru

1. Asfaltarea aleilor din Cimitirul Eternitatea în suprafață de 14 500 mp și din Cimitirul Pomenirea în suprafață de 10 500 mp.

Ofertele se vor depune la sediul societății până cel târziu în data de 30 01 2004, orele 14,00.

Caietul de sarcini se poate procura de la sediul societății. Cost - 300 000 lei.

2. Proiectarea și execuția a două pasarele pietonale peste râul Mureș în Strandul Neptun.

Ofertele se vor depune la sediul societății până cel târziu în data de 20 02 2004, orele 12,00.

Relații la telefonul 287797, la sediul societății și la administrația cimitirelor.

Biserica creștină adventistă de ziua a șaptea SALEM Arad, str. Ștefan Augustin Doinaș nr. 36, organizează în perioada 10-18 ianuarie, orele 18,30, seria de prezentări biblice:

„Vremea Speranței".

Vă așteptăm cu drag!

(4127261)

Rosko Textil SRL, parte integrantă a unui concern multinațional, este unul din cei mai importanți investitori din județul Arad, având ca obiect principal de activitate producția de lenjerie intimă.

Rosko Textil

Angajează

Personal pentru departamentul de Import-Export

Profiul candidatului

- comunicativ
- spirit practic
- organizat
- cunoscător al programelor software Excel și Word
- cunoscător al limbii engleze sau franceze (este considerat un avantaj)
- posesor al carnetului de conducere cat. B (este considerat un avantaj)

Cei interesați sunt rugați să ne trimită un CV prin fax **0257-208.602** sau prin e-mail **(eila@eu.saralee.com)** în atenția dept. Resurse Umane, nu mai târziu de **23.01.2004.**

(3928119)

Rosko Textil SRL, parte integrantă a unui concern multinațional, este unul din cei mai importanți investitori din județul Arad, având ca obiect principal de activitate producția de lenjerie intimă.

Rosko Textil

Angajează

Personal pentru departamentul subcontractări

Cu următorul profil și cerințe:

- comunicativ
- spirit practic
- organizat
- cunoscător al programelor software Excel și Word
- cunoscător al limbii engleze, franceze (nivel mediu) și italian (nivel mediu)
- absolvent al unei facultăți (indiferent de profil)

Cei interesați sunt rugați să ne trimită un CV prin fax **0257-208.602** sau prin e-mail **(eila@eu.saralee.com),** în atenția Dept. Resurse Umane, nu mai târziu de **23.01.2004.**

Proiect U.A.V. de 100 000 Euro

La începutul acestui an, în perioada 3 - 6 ianuarie, o delegație a Universității „Aurel Vlaicu", formată din **prof. univ. dr. Lizica Mihuț**, rectorul universității, **prof. univ. dr. Cornelia Idițoiu**, decanul **Facultății de Inginerie Alimentară, Turism și Protecția Mediului**, **lect. univ. dr. Dorina Chambre**, s-a deplasat la **Universitatea de Studii din Milano** (Italia), în vederea realizării unui proiect important finanțat de Uniunea Europeană. De precizat că Universitatea „Aurel Vlaicu" a mai cooperat cu Universitatea Politehnică din Milano și, în urma acestei colaborări, universitatea arădeană a fost dotată cu un performant laborator multimedia. Acest proiect cu Universitatea de Studii din Milano s-a realizat prin Departamentul de tehnologie în ingineria alimentară, condus de prof. **Alberto Schiraldi**, personalitate de primă mărime în domeniu, cu recunoaștere internațională.

Universitatea „A.Vlaicu" este parteneră în acest proiect, **FP 6**, proiect în valoare totală de 2 milioane de euro, finanțat de Uniunea Europeană, în care mai sunt implicate Universitățile Milano, Paris Mesnil, Bari și Tesaloniki, partea universității arădene în proiect ridicându-se la valoarea de 100 000 de Euro. **„Proiectul face parte din tematica U.E. legată de creșterea calității produselor alimentare și a siguranței produselor alimentare. Tema proiectului este Hidrocoloizi cu proprietăți superioare din materii prime de origine vegetală: cereale, legume, fructe, sfeclă. Proiectul se derulează pe o perioadă de trei ani, în care universitățile partenere vor participa în mobilități ale cadrelor didactice, doctoranzilor, studenților"**, ne-a declarat **prof. univ. dr. Cornelia Idițoiu.**

Lect. univ. dr. Dorina Chambre s-a remarcat ca bursieră a Universității milaneze, reușind să facă cunoscută școala arădeană de chimie alimentară. **„Prin acest proiect se urmărește obținerea acestor hidrocoloizi care pot fi utilizați pentru fabricarea unor produse alimentare de calitate superioară, care vizează deci asigurarea calității și care să poată înlocui o serie de aditivi folosiți în prezent și care au dovedit potențial toxic pentru organism"**, a afirmat lect. univ. dr. Dorina Chambre.

„Acest proiect este o dovadă a faptului că suntem apreciați, noi fiind parteneri cu drepturi depline în proiect. De asemenea, este o notă excelentă pentru Facultatea de Inginerie Alimentară, o facultate tânără, dar care, iată, a reușit să se impună în plan academic", a declarat **prof. univ. dr. Lizica Mihuț.**

C. L.

Între țară și partid, partidul?

Accente

Oricât s-ar bate politicienii cu pumnii în piept, invocând faptul că-și dau sufletul și asudă pentru România, nimeni nu-i crede. Viața cea de toate zilele ne arată o altă realitate decât cea sugerată de frazele lor sforăitoare. Politicienii noștri se gândesc în primul rând la ei, la buzunarele lor, la agoniseala lor și nu fac decât să stoarcă maximum posibil din oportunitatea de a fi ajuns într-o funcție. Fiind suma atâtor flămânzi, partidele nu fac decât să transpună la scară „macro" plasarea României, a intereselor generale, în plan secund. Ceea ce este infinit mai grav și mai periculos. Fiindcă, dacă individul își zice în sinea lui că neangajarea sa o vor suplini alții, un partid nu găsește suplinitor. Mai cu seamă dacă guvernează.

Anul în care am intrat nu este doar unul electoral. El este și un an al marelui examen la care, fără să vrea, este supus PSD. Partidul lui Iliescu și Năstase ne va arăta cât ține la România, cât îl doare de ea, și cât ține la el însuși. Sau, mai bine, cât țin președinții la ei înșiși, la oasele de ros pe care le conferă masa puterii. Cum vom ști de e una, de e alta? Simplu. Urmărind dacă PSD va plonja într-un populism grețos, trecând reformele dure ale integrării în plan secundar, ori, dimpotrivă, dacă va pune pe primul plan interesele țării, respectiv integrarea, cu riscul de a pierde alegerile (deși nu-i obligatoriu să le piardă). Abia atunci, dacă pesediștii vor pune interesul național mai presus decât cel de partid (de fapt, o sumă de interese egoiste, personale) abia atunci PSD ar proba că este un partid serios, cu lideri responsabili.

Semnele preelectorale nu conduc însă spre imaginea unui PSD care să fie mai preocupat de soarta țării decât de soarta partidului. Peste 10 la sută din PIB este destinat protecției sociale, ceea ce pentru o țară săracă este un lux periculos. PSD are în vedere tot felul de „atenții" pentru partea săracă a electoratului, sperând ca înapoi să i se întoarcă votul. Nimic mai fals. Românii nici nu vor observa aceste „atenții". Iar dacă le vor observa, vor considera că li se cuvin. Politica aceasta, de a împărți mărunțiș pentru cei nevoiași, cum face latifundiarul Gigi Becali pe la meciuri, s-a dovedit ineficientă în 1996, când PDSR s-a întrecut pe sine în materie de populism, iar țara l-a trecut pe tușă. Se vede că lecția nu i-a folosit?

Cu siguranță, Năstase și ai săi cred că pot să împace și capra și varza, să fie populiști, și să satisfacă și exigențele impuse de Bruxelles. Nimic mai fals, mai dăunător țării, decât să alergi după doi iepuri. Iar PSD asta are de gând.

Accente

Tristan Mihuța

RCS a majorat prețul abonamentelor

Începând din acest an, abonații televiziunii prin cablu vor plăti abonamente mai mari. **„Măsura a fost determinată de alinierea la rata inflației și de scumpirile ce au avut loc în ultima perioadă"**, spune **Emilian Pintea**, directorul RCS Arad.

Aceste cauze au făcut ca prețul pachetelor oferite de RCS să fie majorat cu 0,5 dolari. Astfel, costul **pachetului de bază**, care cuprinde 49 de programe, va fi acum de **4,4 dolari** pe lună, în timp ce pachetul **Bază+HBO** va costa **6,5 dolari**. Cei care au optat pentru **pachetul Extra** vor plăti **6,4 dolari**, iar pentru cei care vor să vizioneze, pe deasupra, și programul de **filme HBO**, costul abonamentului va fi de **8 dolari**. Ca și până acum, abonații care plătesc costul abonamentului pe un an întreg, vor beneficia de reduceri.

Pentru perioada următoare, RCS Arad nu intenționează să facă vreo modificare în grila de programe, în schimb vor continua investițiile pentru introducerea rețelei de fibră optică, care există, în prezent, doar la blocuri. **„În câteva zile se vor finaliza lucrările de pe străzile Episcopiei și Lucian Blaga. După aceasta, rețeaua de fibră optică va fi extinsă și în alte zone și către periferia orașului"**, apreciază Emilian Pintea.

Dan Roman

ELIMINAREA TOXINELOR DIN ORGANISM, GARANȚIA UNEI BUNE SĂNĂTĂȚI!

Mica vacanță de sărbători s-a încheiat. Fie că ați mers în vârf de munte pentru a schia, fie ați ales un alt mod de a vă petrece câteva zile libere, mesele mai copioase vă creează o senzație de disconfort, mai ales dacă suferiți de o boală cronică.
Ne aflăm la cabinetul de reflexoterapie Sensi Reflex din Arad și stăm de vorbă cu câteva persoane care au ales acest tratament alternativ pentru a-si recăpăta sănătatea. Ei se află pentru prima dată în acest cabinet în vederea unei consultații și al unui reflexodiagnostic.
Am întrebat câțiva pacienți ce probleme de sănătate i-au adus la acest cabinet. Explicațiile cu privire la modul lor de rezolvare ni le va oferi doamna doctor Camelia Banta.

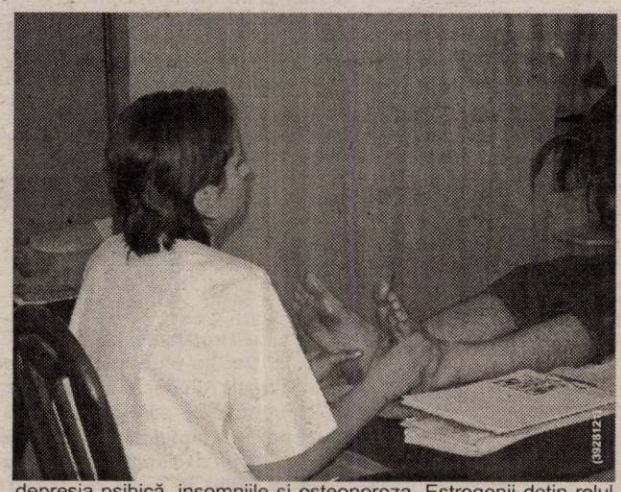

Pacient:: Mă numesc Alina Suciu, am 35 de ani. Am o rinită alergica și probleme respiratorii în sensul că tot timpul am nasul înfundat, strănut și sunt răcită. Nu mi s-a stabilit până în prezent, la ce anume sunt alergică. Am înlăturat din casa covoarele, draperiile, cuverturile și toate materialele care produc scame. Curăț bine dormitorul de praf. La polen nu sunt alergică. O colegă de servici s-a tratat aici și m-a îndemnat să încerc și eu reflexoterapia.

Dr. C.B.: Rinita alergică poate fi cauza reală a unor "răceli" repetate. În afara prafului și a polenului ca surse posibile alergene, mai pot fi și animalele de casă. Nu trebuie să alungați animăluțul, dacă există, deoarece reflexoterapia are soluții și pentru această problemă. Prin reflexoterapie se elimina toxinele din organism. Aceasta eliminare duce la declanșarea procesului de autoreglare funcțională a organismului. Reflexoterapia va duce la dispariția congestiei nazale apoase, a pruritului (mâncărimi) mucoasei nazale și a strănutului și va determina o creștere a imunității organismului.

Pacient:: Sunt Popa Elena din Arad am 55 de ani și am venit aici pentru că am insomnii, palpitații, dureri de cap, transpirații și bufeuri de când am intrat la menopauză, iar osteoporoza apărută de câțiva ani mă chinuie.

Dr. C.B.: Cauza valurilor de caldură este perturbarea mecanismului termoregulator din hipotalamus (creierul mijlociu) datorată reducerii nivelului estrogenilor (hormoni sexuali produși în special de ovare) din sânge. Bufeurile mai pot fi însoțite și de amorțeli ale membrelor, crampe, cefalee, vertijuri, anxietate și palpitații. Acestea scad treptat în intensitate și dispar o dată cu echilibrarea hormonală ce se obține în urma unui tratament prin reflexoterapie efectuat corect la tălpi palme și coloană vertebrală. Prin această terapie prevenim complicațiile menopauzei cum ar fi: obezitatea, diabetul zaharat, modificari ale tiroidei, hipercolesterolemie, hipertensiunea arterială, arterioscleroza coronariană, oboseala, depresia psihică, insomniile și osteoporoza. Estrogenii dețin rolul principal în menținerea integrității scheletului. Odată cu declinul funcției ovariene, are loc și pierderea de masă osoasă care duce la creșterea fragilității oaselor. Osteoporoza se tratează cu bune rezultate prin reflexoterapie dacă se insistă în special pe zonele reflexogene ale hipofizei, hipotalamusului, ovarelor, paratiroidelor. Astfel se evită riscul apariției fracturilor generate de osteoporoză.

Pacient: Mă numesc Lucia Pașcalău,am 56 de ani, 1,60 înălțime și 83 de kg. Mă trezesc dimineața cu unele articulații înțepenite. Aceste dureri îmi dispar după primele mișcări și reapar seara, o dată cu oboseala generală. Singura durere care nu cedează este la articulația șoldului. Din cauza coxartrozei eu nu mă deplasez prea mult , nu mă pot încheia la pantofi și nu pot sta picior peste picior.

Dr. C.B.: Reflexoterapia aplicată corect poate face minuni. Ea poate răsturna procesul de degenerare fiziologică datorat vârstei și poate declanșa procese regenerative în întregul organism. Zonele reflexogene cele mai importante se află la extremitățile corpului, unde ajung cele mai multe terminații nervoase. Prin masaj aceste zone sunt eliberate de tensiuni și depuneri de săruri și toxine. Astfel organismul este pregătit să se autoregleze.

Reumatismul artrozic, numit și reumatism cronic degenerativ, este un proces articular de uzură. Obezitatea supune sistemul osos la un efort deosebit, exercitând o presiune continuă, pe care trebuie să o suporte articulația și osul. Așa se nasc artrozele șoldului, genunchilor, coloanei lombare și artrozele gleznelor.

După ședințele de reflexoterapie durerile articulare dispar treptat deoarece cartilajele articulare încep să se regenereze. Atunci mișcările nu vor mai fi limitate și nici dureroase, tendoanele și mușchii își vor recăpăta elasticitatea.

Coxartroza netratată duce la deformarea bazinului, scurtarea membrului inferior, alterarea articulațiilor coxofemurale prin suprasolicitare, la împiedicarea mersului și imobilizarea individului. Tratamentul reflexoterapeutic va fi axat pe zone de proiecție ale traseului renal, zone reflexe ale articulațiilor afectate și foarte importantă este stimularea glandelor suprarenale pentru a asigura un plus de cortizon, absolut necesar în stoparea proceselor inflamatorii.

Reporter: Doamna doctor care sunt afecțiunile care răspund la tratamentul reflexogen și ce ne puteți spune despre rezultatele obținute.

Dr. C.B.: Bolnavul trebuie privit nu numai într-un context general, ci în primul rând în contextul său particular. Reflexoterapia privește organismul ca un întreg și de aceea include multe arii ale patologiei umane. În cadrul aceleiași afecțiuni prin reflexoterapie se pot obține rezultate diferite de la caz la caz, dar se întâmplă foarte rar ca în situația unei patologii care beneficiază de reflexoterapie să nu se obțină nici un rezultat. Concret afecțiunile care se pot trata sunt: afecțiuni endocrine, tulburări metabolice și de nutriție (diabet, obezitate, celulită), tulburări digestive (gastrită, ulcer, dischinezie biliară, constipații), tulburări de dinamică sexuală, tulburări de menopauză și premenopauză, depresii, insomnii tulburări neurovegetative, afecțiuni reumatice, hipertensiune arterială, circulație periferică deficitară, varice, tulburări respiratorii, etc.

De asemenea pot să existe reacții diferite ale organismului pe durata tratamentului în funcție de particularitățile individuale: nevoia de a urina mai des, urina fiind mai colorată și cu miros; o transpirație mai abundentă, chiar frisoane; o senzație de relaxare și somn; un sentiment de disconfort (se elimină toxinele); o durere mai intensă a organelor cu probleme, deoarece circulația sanguină se amplifică, etc. Acestea sunt reacții temporare care dispar după câteva ședințe.

Prin eliminarea toxinelor acumulate în corp pe parcursul anilor reflexoterapia conduce la reducerea stresului, reechilibrarea metabolismului și a sistemului endocrin, ameliorarea funcționării organelor interne și reinstaurarea stării de sănătate.

Persoanele care vor să adreseze întrebari legate de sănătate pot telefona la cabinetul Sensi Reflex, telefon 0257-338.115. Programările se fac la același număr de telefon.

Considerând că informațiile despre Gheorghe Falcă nu sunt reale

Senatorul Onaca își ceartă colegii de la PRM Arad

*Atacul lansat ieri de către vicepreședintele Partidului România Mare, filiala Arad, Adrian Pantea, asupra vicepreședintelui Partidului Democrat, Gheorghe Falcă n-a rămas fără reacții. Prima a venit din partea colegului de partid a lui Pantea, senatorul Dorel Constantin Onaca, cel al cărui nume era folosit într-una din acuzele aduse lui Gheorghe Falcă. **„Gheorghe Falcă i-ar fi cerut senatorului Onaca sprijin finaciar și politic pentru a ajunge primar al municipiului”.***

Dorel Constantin Onaca: „Nu este adevărat”

Senatorul Onaca, contactat telefonic, ne-a spus: **„Nu este nimic adevărat. Nu este adevărat că mi-ar fi cerut bani. Nu am discutat despre așa ceva, în sensul spuselor lui Pantea, niciodată. E adevărat, am discutat cu lideri administrativi ai județului, inclusiv cu domnul Gheorghe Falcă, cu privire la problemele locale, chiar să încerc să fac lobby pentru susținerea unor proiecte, dar nu s-a pus niciodată problema din punct de vedere personal al unuia sau altuia. Imediat după ce am aflat ieri** (n.r. mier-curi), **am vorbit cu Adi Pantea și l-am întrebat de ce și-a permis să vorbească în numele meu, să folosească numele meu. Mai mult, l-am întrebat de unde a scos informația pe care a vehiculat-o, că eu n-am habar de așa ceva.**

S-o fi trezit vorbind acolo, la PRM Arad, ei singuri într-o conferință de presă, în lipsa lui Gheorghe Feieș.

Înțeleg că se dau lupte politice acolo, la Arad, că au ei câteva de împărțit, dar de unde până unde folosirea numelui meu!? Nu trebuie să se folosească de persoana mea.

Oricum, domnul Pantea trebuie să se decidă: este ziarist sau politician? Pentru că numai confundând acestea două, poți să ajungi să vorbești așa ceva într-o conferință de presă. Iar o conferință de presă nu înseamnă că trebuie să te erijezi neapărat într-un lider de opinie”.

Cu siguranță că vom discuta pe linie de partid gestul lui Adi Pantea și tot cu siguranță că vor exista și urmări.

Gheorghe Falcă: „Sondajele i-au bulversat pe unii”

„Eu înțeleg că sondajul care a apărut în luna decembrie a bulversat multe idei politice ale unor oameni care doresc să facă politică, dar nu credeam că atât de repede voi fi ținta unui asemenea gen de atacuri, nerealiste și nefondate. Cred că răspunsul cel mai bun la acest atac o să vină tot din interiorul PRM-ului, de la domnul senator

Onaca, cel care, după părerea mea, o să infirme toate atacurile făcute de domnul Pantea de la PRM. Eu oricum țin să le mulțumesc încă o dată cetățenilor care în sondajele de opinie m-au plasat pe primul loc atât la nivelul municipiului cât și al județului, acest lucru arătând că arădenii doresc să aibă în frunte oameni politici de tip european, care se gândesc la creșterea prosperității comunității în care trăiesc și nu oameni politici cu comportament extremist, care se gândesc doar la interesul personal și care infirmă comportamentul nostru european.”

Alin Olteanu

În prima conferință de presă din acest an

PSD Arad preocupat de campania electorală

La o zi după plecarea delegației venite de la București pentru a studia amplasamentele existente în municipiu pentru un viitor parc al reconcilierii, liderii arădeni ai PSD, Dorel Popa, Coloman Edeleni și Rodica Borza au susținut prima conferință de presă din acest an. Primarul Dorel Popa a anunțat că a hotărât ca, lunar, să ia prânzul cu 30-40 de persoane la cantina săracilor, pentru a purta discuții cu privire la problemele orașului, o acțiune cu iz de campanie electorală. Despre banii necesari acestei acțiuni, Dorel Popa a spus doar că se va descurca dumnealui cumva.

Întrebat cu privire la campania electorală, președintele PSD Arad a spus că se așteaptă ca aceasta să fie dură, că are și dumnealui pregătite răspunsuri (în sensul că deține documente), dar că nu se va deda la atacuri josnice.

Pe plan județean PSD pregătește o anchetă („Spune TU care sunt prioritățile județului!”), de genul celei făcute la municipiu, printre locuitorii județului, pentru a-i chestiona pe aceștia cu privire la problemele pe care le au.

Coloman Edeleni a fost cel care l-a luat la bani mărunți pe Gheorghe Falcă și, considerând adevărate informațiile furnizate de peremiști, a spus: **„Am o nedumerire: domnul Falcă caută bani sau partid? Până la urmă este așa cum am spus eu. Falcă a cam rămas singur, așa încât încearcă să găsească sprijin la alte partide. Îi doresc succes, să găsească și banii și un partid!”**

A. Olteanu

Sâmbătă, la Piața Pompierilor

„Vatra Românească” cheamă arădenii la adunare

Uniunea „Vatra Românească”, filiala Arad îi invită pe cetățenii municipiului și județului Arad să participe mâine, 10 ianuarie 2004, orele 11, la o adunare cetățenească care va avea loc în Piața Pompierilor din municipiul Arad.

Scopul acestei adunări este acela de **„a se protesta împotriva oricărei decizii privind reamplasarea Statuii celor 13 generali maghiari din Arad, generali răspunzători, alături de mulți alții, de o întreagă elită militară și politică a Ungariei de la 1848-1849, de masacrele, ororile, crimele care au definit războiul maghiaro-român din triștii ani mai sus pomeniți.”**

În comunicatul trimis de Vatra Românească se mai spun următoarele: **„Convinși că mesajul acestei statui născută din foc și sabie, moarte și incendii, spânzurători și temnițe, mesaj ce ne amintește de război și nu de pace, de ură și nu de înfrățire, nu este compatibil deloc cu spiritul Lumii Noi în care trăim sub semnul armoniei, respectului și al păcii, ne pronunțăm pentru transferul necondiționat al acestei statui către Ungaria și, deci, împotriva reamplasării ei pe teritoriul României. ”**

A. O.

Titus Gheorghiof și-a anunțat candidatura pentru Consiliul Județean

● La conferința de presă de ieri a PNL, deputatul Titus Gheorghiof a anunțat că va candida, la alegerile locale, pentru Consiliul Județean. „Ne considerăm deja în bătălie electorală. Tocmai de aceea, îmi anunț încă de acum candidatura pentru Consiliul Județean”, a declarat Gheorghiof, care face parte din comisia electorală. Aceasta se va întruni în data de 12 ianuarie, pentru stabili durata campaniei electorale. Pentru ca aceasta să fie de 30 de zile, sunt necesare 12 voturi din totalul de 17. Întrebat dacă preferă funcția de președinte al Consiliului Județean celei de deputat, Gheorghiof a răspuns, zâmbind enigmatic: „Nu știu, spuneți-mi voi, ziariștii!”

● În cadrul conferinței, vicepreședinții organizației județene a liberalilor - Paul Valentin Neamț, Mihai Calimente, Corneliu Pădureanu și Gavril Popescu au declarat că intenționează să verifice condițiile în care Consiliul Județean a achiziționat un autoturism destinat renovării parcului auto.

S. Todoca

PNL se învârte în jurul „Statuii Libertății”

„Ieri, la ceas de seară, șefii PSD și UDMR au venit la Arad să ia o hotărâre în privința unei probleme care îi interesează pe arădeni”, a declarat Gavril Popescu, referindu-se la „controlul inopinat” legat de amplasarea „Statuii Libertății”. Pe această temă, dialogul ziariști-liberali a durat aproape o oră. Întrebat cum privește manifestația programată sâmbătă, în Piața Pompierilor”, Mihai Calimente a răspuns că PNL nu aprobă „manifestările xenofobe”. Dorind o declarație oficială, redactorul ziarului „Adevărul” l-a „somat” pe deputatul Titus Gheorghiof să răspundă prin „Da” sau „Nu” la întrebarea: „Considerați că mitingul împotriva amplasării statuii este o manifestare xenofobă?” După câteva „slalomuri” legislative, deputatul Gheorghiof a recunoscut că nu poate fi vorba despre xenofobie.

Întrebat dacă crede că „Statuia Libertății” va fi amplasată până la termenul de 15 martie 2004, Gheorghiof a nuanțat: „Dacă această comisie care a venit de la București va face o analiză obiectivă, statuia nu va fi amplasată. Dacă este vorba doar despre protocolul PSD-UDMR, care prevede susținerea parlamentară, statuia va fi amplasată.”

Simion Todoca

Biblioteca politică

Terorismul

de Jean Servier

Un subiect la modă pe mapamond, și foarte mediatizat datorită prezenței sale în toate zonele de conflict dar mai ales pe „liniile de falie” așa cum spunea celebrul politolog și doctrinar americanul Samuel Huntington în nu mai puțin faimoasa sa carte „Ciocnirea civilizațiilor”.

Lucrarea lui Jean Servier a apărut în editura „Institutul European”, iar autorul ei este un distins profesor al Universității de științe umaniste din Montpellier.

Pentru a fi mai atractivă, preambul, Nicuta Gavrilescu, face un studiu introductiv al terorismului românesc din decembrie 1989, o analiză a hermeneuticii de tip fractal, cu scopul de a explica cititorului (vorba lui Culinaru) arborele terorismului românesc.

În introducere, autorul, formulează o definiție a terorismului care suna astfel: „Terorismul este deci, în sens primar, un sistem ofensiv întrebuințat de către un individ sau un grup mai mult sau mai puțin extins, pentru a-și impune voința în fața unui întreg popor, ba chiar față de o întreagă civilizație, (în cazul terorismului de stat N.A.) pentru a exercita o influență asupra istoriei”. Tot în introducere autorul, face o scurtă istorie a actelor teroriste începând cu thungii indieni, și până la revoluția franceză deoarece consideră că până aici terorismul a fost mai mult spontan și fără o ideologie bine definită deci, în opinie personală, perioada se poate numi „perioada de incubație și naștere”.

Următoarea fază, adică copilăria fenomenului o reprezintă perioada de la revoluția franceză și până la primul război mondial iar caracteristica acestei perioade o constituie apariția doctrinelor. De ce nu o doctrină unică? Pentru că fiecare națiune își va creea doctrine proprii de către doctrinarii proprii. Toți doctrinarii terorismului mondial își trag seva din ideologia demonicului apostol al comunismului, Karl Marx cât și din Bakunin cu toată pleiada sa de emuli.

Următoarea fază o constituie terorismul contemporan care este și faza cea mai avansată. Aici autorul identifică grupările armare și ariile geografice în care acestea își desfășoară tenebrele lor activități. America de sud cu „Tupamaros” și cu barbile „guerillieros” „Statele Unite cu Minutemen și Weathermen, Europa cu armatele sale roșii și cu brigăzi de aceeași culoare Japonia cu propria-i armată roșie, și în final zona cea mai fierbinte a globului, orientul apropiat cu celebrii El-Fatah, Septembrie negru, Fidain del-Aqua, Hezbollah și toate celelalte grupări de ale căror activități auzim și vedem aproape zilnic la televizor.

În final autorul face o abordare psihologică a terorismului, după care pune întrebarea: „Există un terorism internațional?” Autorul nu vrea să răspundă la această întrebare ci dă răspunsul unui om politic german care spune că în spatele acestuia se află „conducătorii jocului”. Dar cine sunt aceștia nu vrea să ne spună nimic. Opinia mea personală este că dacă vrem să aflăm cine sunt aceștia în primul rând ar trebui să identificăm cine sunt marii producători de armament cât și negustorii cu armament. După ce îi vom identifica nu ne va fi greu să identificăm pe „conducătorii jocului”. Problema se pune cine are curajul să facă aceasta?

Petru Z. Danci

Au mai rămas 5 luni până la alegeri...

(Urmare din pagina 1)

Dar țin oare seama partidele de această situație? Judecând după cum se desfășoară lucrurile se pare că nu prea! La ce ne referim? La faptul că *cele mai multe partide* - în ciuda declarațiilor sforăitoare - *stau prost în județ în ceea ce privește încrederea populației, liderii acestora bătând apa în piuă toată ziua, bună ziua, doar în municipiu.* Firește câștigarea alegerilor în Arad reprezintă o victorie de prestigiu pentru orice partid, dar supraestimarea acestora și mai ales neglijarea județului s-ar putea să se întoarcă în final împotriva unora. Și când spunem lucrul acesta ne gândim, la partide precum PNȚCD - altădată, mare și tare în județ, la PUR, un partid nou, ce-i drept, dar care n-a reușit să treacă de faza ... copilăriei, și chiar la Partidul Democrat pe care cele 11-12 procente făcute cu chiu, cu vai, ar trebui să-l pună pe gânduri.

Nu-i vorbă că un vicepreședinte al său, Gheorghe Falcă, se află pe primul loc în Arad în topul încrederii, dar *aceasta este mult prea puțin pentru un partid care vrea să ajungă la guvernare.* Or, ce guvernare va fi aceea și cum va funcționa ea când tu, ca partid într-o alianță, abia reușești să aduni 12 procente?! Evident, este vorba de 12 procente într-un sondaj, dar dacă este să ne luăm după cum s-au desfășurat lucrurile până acum în cei 14 ani scurși de la Revoluție, în mare, ele prefigurează și situația viitoarelor alegeri. Cu unele corecturi. În plus, dar, poate, și în minus! De aceea autoliniștirea de care dă dovadă Partidul Democrat mi se pare neîntemeiată și ea s-ar putea lăsa cu surprize neplăcute pentru liderii PD.

Țintuit nu o dată - și cu rost și fără rost - la stâlpul infamiei, *Partidul România Mare* sau cel puțin conducerea ei locală se vădește, a fi *una pricepută,* președintele acesteia Gheorghe Feieș, *nearuncându-se mereu înainte precum unii berbeci politici locali,* el știind să-și cumpănească fiecare gest și fiecare vorbă, de unde și creșterea continuă a partidului care în prezent ocupă, în județ, un onorabil loc doi. Mulți politicieni locali privesc peste umăr când vine vorba despre PRM, o atitudine care în lumina mai tuturor sondajelor ar cam trebui revizuită, lideri politici care se pretind cu staif având ce învăța de la liderii PRM. *Dacă nu altceva, măcar simțul măsurii...*

În fine, în imediata apropiere a PRM-ului se situează *Partidul Național Liberal* care, chiar dacă ocupă doar locul trei în județ, el a crescut nesperat de mult în acești trei ani de când se află în Opoziție. Cum se observă, PNL-ul a știut să-și dozeze mai bine eforturile, el situându-se pe locuri bune și chiar foarte bune (în Arad) în perspectiva alegerilor viitoare.

Ce va mai fi însă până atunci, 'om trăi și 'om vedea.

O noapte la Serviciul de Ambulanță Arad

● Sute de apeluri, înjurături și nerăbdare

(Urmare din pagina 1)

În urma unei altercații cu un prieten de pahar, arădeanul, în vârstă de 49 de ani, a căzut și s-a lovit la cap. Un examen tomografic efectuat de urgență a evidențiat necesitatea unei intervenții chirurgicale la Timișoara. Un echipaj a plecat imediat cu el într-acolo!

Dialoguri la ordinea zilei

E ora 22.15. Telefonul sună: **„A închis!"**, spune calmă dispecera. Sună din nou. Răspunde. La celălalt capăt al firului, o voce de bărbat. „Bulangie e lumea asta. Spuneți-mi, doamnă, cum pot să câștig o remorcă de bani? Du-te-n .....mătii!". Atât.

Cele două femei de la dispecerat au ajuns „imune" la astfel de atitudini din partea interlocutorilor. După 12 ani de activitate, în același birou, la același telefon, cum se întâmplă în cazul d-nei Tânjală, nu pare nimic anormal.

După doar câteva minute, sună din nou! Aceeași tăcere.

Alte câteva secunde, alt apel. Tot pe 961, că doar e gratuit!

„Bună seara!", **„Bună seara"**, răspunde serioasă dispecera, crezând că e vorba de o urgență. **„Scuzați-mă că vă deranjez. Aș dori cu Doru"**. „Care Doru?" „Doru p....". Râde și închide!

În drum spre următorul caz

Până la 22.40, răspunseseră deja la vreo zece telefoane de acest gen. **„Și asta nu e mult. Sunt nopți în care ne sună și de 150 de ori"**, povestește d-na Vogel! Sunt clienți fideli, care nu au cum să-și petreacă noaptea într-un alt mod!. Aceleași numere: 0742255625, 0721797531, 072272410...și lista ar putea continua cu încă vreo treizeci de numere!

Aparatele de telefonie de la dispecerat recunosc numerele de telefon de la care se apelează, dar atât. Nu se poate lua nici o măsură împotriva deținătorilor acestora. Bărbatul sună din nou: **„Scuzați-mă, vroiam să îmi încerc cartela!"**. Închide. Sună din nou. Același.....

În jurul orei 22.50, numărul apelurilor crește. Dispecerele sortează solicitările, transmit echipelor adrese noi la care urmează să se deplaseze. Pe strada Șezătorii, un bărbat de 60 de ani are febră mare. E răcit de trei zile, nu a fost la medic și nu a urmat nici un tratament. Vrea să ajugă Salvarea la el, urgent! Toate echipajele sunt în teren. Dispecera anunță cazul, doar că nu poate să precizeze timpul în care medicul va ajunge la solicitant. După două minute, sună. Același pacient, din str. Șezătorii. **„De ce nu a ajuns Salvarea? Au trecut deja două minute"**. Dispecera încearcă să-l calmeze. Fără succes. Înjură și închide!

În stare de comă, pacienții sunt transportați din spital acasă

Un alt caz. De data aceasta serios. Doi bătrâni, soț și soție, au hemoragie cerebrală. Sunt în comă gradul unu pe doi. Dată fiind greutatea lor, peste 100 kg, nu pot fi transportați cu aceeași cursă. Salvarea face două ture și îi transportă de urgență la spital. Din păcate, paturile fiind ocupate, bătrânii nu pot rămâne spitalizați. Trebuie transportați acasă. Salvarea îi transportă, dar de această dată contra-cost. 200.000 lei!

Apelurile încep să devină serioase. **„La Șeitin, o hemoragie esofagiană"**, anunță medicul din Nădlac, după o discuție telefonică prealabilă cu pacientul. Echipajele sunt toate în cursă. Există mașini, dar numai cu șofer. Nădlacul nu are asistent disponibil pentru a-l însoți pe bolnav. În situația asta, destul e și șoferul. Va avea pacientul însoțitor din familie...

Un alt apel din județ. De la Sântana. Medicul de gardă anunță la Salvare o urgență: naște o femeie. Al treilea copil. Consultația avusese loc tot prin telefon. Nici aici nu există asistent disponibil. Noroc că s-a întors un echipaj din cursă. **„Să aveți noroc să nu nască pe drum"**, îndrăznim să urăm echipei care se pregătea de plecare. **„Parcă ar fi prima dată"**, răspunde cu un oftat tânărul asistent!

Victima unei foi de dafin

Telefonul sună din nou: **„Doamnă, ce să fac? Am gătit varză, iar soțul a înghițit o bucățică de foaie de dafin. Ce să fac? Acum îl doare gâtul. Dar era mică doamnă. Ce i se poate întâmpla? I-am dat și tăiței cu brânză să alunece mai bine. Dar tot îl deranjează."** Dispecera o liniștește spunând că nu există nici un pericol major.

Dr. Doina Ioniță se pregătește de o nouă intervenție

După alte câteva minute, revine. **„Doamnă, nu vrea să se culce. Ce să fac? Îi e frică că moare. Dar, repet, doamnă, nu era mare. Spune că eu sunt de vină că am lăsat frunza în varză. Ajutați-mă!"** Dispecera anunță cazul și un echipaj se îndreaptă spre domiciliul pacientului.

Sună din nou. Altcineva. **„Cât e ceasul?" „Unu și un sfert"**, răspunde dispecera. Atât . Închide!

Deși e trecut de ora 1.00, telefonul continuă să sune. Virozele se află în top! Copii, bătrâni, cu febră mare, care nu scade de la nici un medicament! Un bărbat sună și spune că îl doare stomacul. Băuse și mâncase prea mult. Nu a mai avut probleme până acum. Nu dorește Salvarea. Vrea doar un sfat. Dispecera, asistentă de meserie, i-l dă. După jumătate de oră, revine. Încă îl doare! Dispecera este decisă să trimită o mașină. Îi cere datele perso-nale și adresa. Pacientul nu acceptă. Vrea doar sfaturi. Vrea să audă o voce caldă, care să-i aline durerea!

***

Acestea sunt doar câteva dintre situațiile pe care le întâlnesc cei de la Serviciul de Ambulanță. Solicitările sunt multe, cadrele sunt relativ puține: doi medici, patru asistenți și opt șoferi. Fac față situației , dar cu greu! Se mai întâmplă ca toate echipajele să fie în cursă și aparținători nemulțumiți ai unor pacienți vin și intră în stație, strigă, se ceartă, cer explicații. Dispecerele, femei, singure, fac față și acestei situații, răspund și la telefon, transmit prin radiorecepție alte cazuri.... Nimic neobișnuit pentru ele. O noapte la Salvare...

Foto: M. Szego

SC TAKATA PETRI -
cu sediul în ARAD -

ANGAJEAZĂ
INGINER PENTRU SECȚIA PROIECTARE

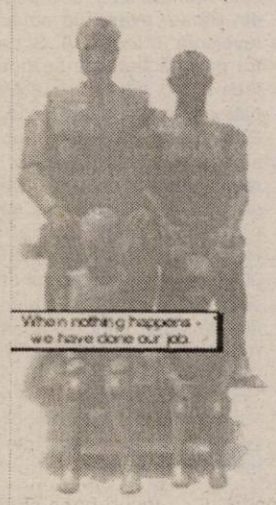

CERINȚE:

-inginer mecanic (de preferință TCM, MF, MRCF)
-cunoștințe limba engleză (eventual germană)
-cunoștințe operare CAD

CV-urile se depun la sediul societății din Arad
CALEA AUREL VLAICU (la ieșirea din Arad spre Nădlac)
Informații suplimentare la tel.0257/ 203.100 - d-nul Roșu Victor.

TAKATA-PETRI
Calea Aurel Vaicu F.N., Arad, tel. 0257- 203.100 fax 0257- 203.105

(3928122)

Începând de astăzi,

Copiii minori vor putea fi trecuți în pașaportul părinților

Pe baza unei cereri, începând de astăzi, copiii minori pot fi trecuți în pașaportul părinților (model 2002) chiar și ulterior datei de producere a pașaportului. Cererea respectivă se poate obține numi la Biroul Pașapoarte din municipiul Arad, din cadrul Serviciului de Evidență Informatizată a Persoanei (SEIP).

Pașapoartele individuale pentru minori se vor elibera numai în cazuri excepționale.

Curticenii, cu gândul la fondurile Phare

Proiect pentru canalizare de 1 milion de euro

♦ *Recomandări din partea ambasadorilor S.U.A. și Austriei !*

Primăria Curtici a finalizat proiectul pentru canalizare și speră că, în cursul acestui an va obține o finanțare de 1 milion de euro, în cadrul programului Phare - Santid (destinat orașelor cu până la 30.000 de locuitori). **„Am primit asigurări că vom intra și noi pe finanțare anul acesta. Suntem asistați de către o comisie de experți din cadrul Uniunii Europene care ne-a dezvăluit că proiectul nostru are toate șansele să obțină o finanțare sută la sută. Dezvoltarea industrială impune o astfel de investiție"**, a precizat primarul orașului **Curtici - Gheorghe Don**. El spune că la proiect a anexat și câteva recomandări care vor atârna greu în balanță. Este vorba în primul rând de cele făcute de către ambasadorul în România al Statelor Unite ale Americii și de ambasadorul Austriei la București, la solicitarea investitorilor din Zona Liberă Curtici - Arad. Beneficiarii investiției vor fi agenții economici și aproximativ 1800 de familii din localitate. La ora actuală deși Curticiul are rețea extinsă de apă curentă canalizarea din localitate măsoară doar șase kilometri, care înghite doar șapte - opt la sută din reziduurile menajare. Potrivit proiectului, ar mai fi necesari încă 42 de kilometri de canalizare. Dacă banii Uniunii Europene vor veni, lucrările ar urma să fie finalizate în 12 luni de zile.

Gheorghe Don, primarul orașului Curtici

Olimpiu Bulzan

Lucia Mihalache „ochește" Olimpiada din 2008

Anul acesta este an olimpic. Sportivilor clubului CSM Arad - PAB România calificați la J.O. din vară, de la Atena, li s-ar fi putut alătura și trăgătoarea Lucia Mihalache. Ce s-a întâmplat ne spune chiar sportiva în rândurile ce urmează...

- Ce mai face Lucia Mihalache?

- Profită de zilele libere. Mă aflu în vacanță, sunt răcită și sunt în așteptarea anunțului privind cantonamentul din această lună, de la Piatra Arsă.

- Cum a fost anul ce tocmai s-a încheiat?

- Foarte rău. În 2003 nu am mai mai fost în lotul olimpic și, deși, am început pregătirile din luna februarie nu am fost la concursuri internaționale decât la C.E. din Cehia, în luna iulie, iar în august la Balcaniada din Bulgaria.

- Ce ai făcut la aceste două concursuri?

- La Campionatul European am ieșit pe locul 11, iar Balcaniada am câștigat-o. După Balcaniadă am participat la C.N. unde am tras 69/75 și 117/125 luând locul al III-lea și sperând că voi pleca la Campionatul Mondial, ce s-a desfășurat în Cipru, în septembrie, și unde nu am fost trimisă. Precizez că la „mondiale" s-a luat loc cotă pentru a participa la Atena cu cifra 67 de puncte din 75 posibile.

- O cifră pe care, dacă ai fi participat, ai fi putut să o atingi?

- Știi cum se spune, după război mulți viteji. 67 era o cifră pe care o trăgeam foarte ușor. Era o șansă pentru mine deoarece eram în formă și cunoșteam poligonul. E simplu să spun acum că reușeam să iau locul cotă.

-Bun, dar ce ce nu ai fost trimisă la acel Campionat Mondial?

- Pentru că cei din Federație au considerat că nu sunt pregătită, dar, câștigând Balcaniada pe o temperatutră de 40 grade și trăgând 69/75 la C.N. consider că aveam tot dreptul să iau parte la C.M.

- Din țară este vreun sportiv calificat la tir-talere?

- Nu, nimeni nu are loc cotă, dar există posibilitatea cărții verzi. S-a depus la Comitetul Olimpic, de către Federație, un memoriu cu rezultatele sportivilor din anul trecut împreună cu cele de la competițiile din acest an și există posibilitatea ca o singură persoană să participe sau nici una.

- Se poate să fii tu acea persoană?

- Eu nu mai cred nimic. Anul trecut am crezut că voi pleca la C.M, am plâns în continuu, așa că nu mai cred în nimeni și în nimic.

- De ce ești așa de pesimistă?

- Nu sunt pesimistă, sunt doar supărată. M-a afectat foarte mult acestă nepăsare. S-a pus, la un moment dat, problema banilor. Treaba mea nu este dacă are Federația bani sau nu. Pe cei din Federație nu îi interesează dacă am cartușe sau că mă pregătesc la 50 km de oraș. Nu cred că era cazul să fiu dată deoparte.

- Conducerea clubului CSM Arad-PAB ce părere a avut?

- Și domnul Roman (n.r. directorul clubului) s-a consumat mult, eram toată ziua la club și sunam la Federație. S-a lansat și ideea să mă duc pe banii clubului, însă m-am lovit de refuzul antrenorului federal.

- La ce competiții vei lua parte anul acesta?

- Vi le spun pe rând: la Cupa Mondială, din Egipt, în aprilie, la Cupa Mondială din Brazilia, în mai, la C.E. din Cipru, în iunie, la un Grand Prix, în Cehia, în iulie, la Campionatele Balcanice, din Turcia, în septembrie. Pe listă apare și un Grand Prix în martie, în Cipru, însă nu se știe locul și data desfășurării, se ține mai rar, ultima oară având loc în 1994.

- Așteptările tale care sunt?

- Nu am mai tras din luna octombrie a anului trecut și, sinceră să fiu, mi-e tare greu să încep deoarece ori de câte ori văd poligonul și cartușele mă gândesc la nedreptatea care mi s-a făcut.

- Vine o vreme când, vrei nu vrei, trebuie să renunți la viața sportivă. Pentru tine când crezi că va sosi acest moment?

- Dacă psihic te consideri pregătit, iar reflexele nu ți s-au pierdut, consider că se mai poate continua, iar eu mai vreau un ciclu olimpic. Cât privește vârsta, majoritatea colegelor mele au peste 40 de ani, sunt foarte puține sub 36 de ani.

- Lucia, îți mulțumim.

A consemnat
Adela Ciolocoi

Albe și negre

Exemplul fetelor

Acum doi ani a avut curajul să ia totul de la zero. Nu i-a fost ușor. Obișnuit cu victorii și titluri naționale a acceptat și reversul medaliei: eșecuri și dezamăgiri. Și-a dat seama însă că, o dată încheiat un ciclu trebuie reclădit totul. Pe principii sănătoase și fără păcăleli. A angajat doi antrenori cu experiență, pentru a îmbina talentul unuia de a construi, cu al celuilalt, de a descoperi noi talente. În primul sezon a trecut prin clipe grele. El, președintele, abonat la medalii naționale, să fie luat în derâdere de „prieteni" pentru „poarca" din teren?!

Nu a dezarmat. A dat credit schimbului de mâine și încet-încet noua echipă a prins „cheag". Mai mult, a reușit o jumătate de campionat, excelentă. De Baschet Club ICIM Arad a început, din nou, să se vorbească frumos. Iar președintelui **Ioan Faur** i-a părut un zâmbet. Un altul i-a fost provocat de titlul primit din partea Direcției Județene de Sport de **„cea mai bună echipă arădeană în 2003"**. Cu siguranță, într-un viitor nu prea îndepărtat, zâmbetul victoriilor și al medaliilor naționale va putea fi citit pe chipul lui Ioan Faur. Al unui om de sport admirabil. Care a avut curajul să riște totul pe cartea reconstrucției. Și să dea un exemplu...

Daniel Scridon

Ali Tolmbaye dorit la Școala de fotbal „Gică Popescu"

Intrat în „finala de cinci" a „Drumului spre glorie"- emisiunea de televiziune concurs, al cărui câștigător a ajuns la Ajax Amsterdam - arădeanul Ali Tolmbaye Calvin este curtat cu insistență de impresarul Gică Popescu, pentru un transfer la Școala de Fotbal din Craiova. Legitimat la A. S.Romvest Arad, Ali Tolmbaye a fost nominalizatul lui Gică Popescu pentru Ajax, dar ultimul cuvânt la jurizarea finalei Drumului spre glorie" l-au avut olandezii, care s-au oprit asupra lui Nicorec, un junior din Tg. Lăpuș.

Ioan Ienciu, președintele clubului Romvest, a fost contactat telefonic de Gică Popescu, pentru un transfer definitiv al lui Calvin la Școala de fotbal din orașul de pe Jiu. Impresarul, proprietar de școală, este hotărât să acorde

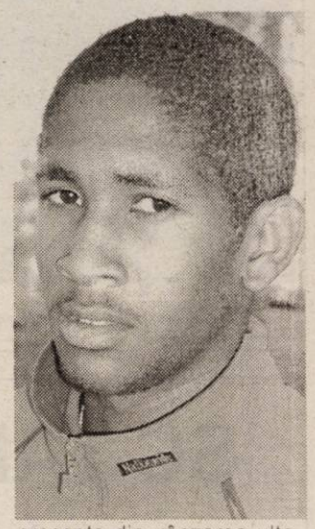

procente din vânzarea ulterioară a jucătorului, dacă și A. S. Romvest îmbrățișează această idee.

D. Scridon

Divizionara C, West Petrom Arad

Cea mai grăbită echipă din fotbalul județean

West Petrom Arad și-a reluat ieri dimineață pregătirile, dovedindu-se a fi cea mai grăbită echipă din fotbalul județean. La apelul lansat de antrenorul Feri Tisza au răspuns prezent toți jucătorii ce au încheiat turul sub culorile „galben-albaștrilor", cu excepția atacantului Moț (bolnav). Urmează tradiționala readaptare la efort și efectuarea obligatorie a vizitelor medicale.

Conducerea clubului împreună cu nea' Feri se vor pune de acord asupra plecărilor și venirilor în lot. Apoi, pe 26 ianuarie, echipa va pleca spre Băile Felix, locul ales pentru perioada de pregătire centralizată.

Președintele Vasile Rad s-a ocupat și de găsirea unor adversari pentru jocurile amicale de dinaintea returului. Au confirmat până acum: UM Timișoara și UTA disponibilitatea disputării unor meciuri-test. Pe lângă disputele „în familie", cu A. C. U. Goldiș și A. S. Romvest, se caută și alți adversari.

Până la definitivarea lotului ce va lua drumul stațiunii bihorene, tehnicianul „petrolist" îi va „încălzi" pe tinerii săi elevi prin pădure, ori pe stadionul Strungul.

D. Scridon

Foto: V. Musca

Lotul West Petrom Arad condus de antrenorul Tisza s-a reunit pentru primul antrenament din noul an

România va absenta de la Cupa Europei

La data de 14 februarie 2004, va avea loc la Leipzig o nouă ediție a Cupei Europei la atletism.

Italia, Olanda, Germania, Suedia, Franța, Marea Britanie, Rusia și Polonia își vor disputa trofeul masculin, iar Ucraina, Spania, Marea Britanie, Polonia, Germania, Grecia, Rusia și Franța vor lupta pentru cel feminin.

Surprinzătoare este absența atletelor din Romania, care nu au mai fost invitate, ele retrogradând anul trecut din grupa de elită a Trofeului "Bruno Zauli".

Cigan, primul român din istoria lui Juve?

● Maestru al chichițelor contractuale, noul președinte al Rapidului, Giovani Becali este pe cale să-l răpună pe patronul Bacăului, Dumitru Sechelariu, în cazul Cristea. Pentru că magnatul moldovean ține ca orbul de bâtă la prețul talentatului atacant, aproximativ 1 milion de dolari, fostul impresar și-a scos asul din mânecă. Cică, din vară, Andrei Cristea poate ajunge la orice club ce plătește suma de 300.000 de euro. Așa prevede o clauză din contractul fotbalistului, caz în care ar fi mai înțelept din partea lui Sechelariu să accepte cei 300.000 de dolari și cele 30 de procente dintr-un viitor transfer oferite de Rapid în momentul actual. Ca să nu mai vorbim că nici cei 600.000 de dolari oferiți de bosul Stelei, Gigi Becali, nu sunt de neglijat. Oricum, „telenovela" se apropie de final. ● Un alt „mărgăritar" al fotbalului românesc, dinamovistul Zicu este foarte aproape de un transfer în străinătate. Atacantul de 20 de ani este curtat tot mai insistent de gruparea rusă ȚSKA Moscova, care oferă 1 milion de dolari pentru un transfer definitiv. Deși, inițial conducătorii din „Groapă" fixaseră la 3,5 milioane prețul lui Zicu, este posibil ca de această dată dinamoviștii să nu se mai păcălească ca și în cazul unor alte tranzacții, care neperfectate la vremea lor au căzut definitiv. ● Cigan ar putea fi primul român din istoria clubului Juventus Torino. Cristian, băiatul de 17 ani al fostului internațional, Sorin Cigan, a fost „spionat" de „emisari" ai clubului din Peninsulă la turneul de calificare la CE de la Mogoșoaia. Tânărul orădean este considerat chiar mai talentat decât Keseru, cooptat în lotul lui FC Nantes. ● Doriți de UTA, clujenii Cociș și Codreanu și băimăreanul Pereș nu vor mai ajunge cu siguranță la Arad. Pe fir au intrat majoriatea grupărilor de Divizia A, care par dispuse să scoată din buzunar sume importante de bani pentru a-și asigura serviciile jucătorilor. Dinamo, Rapid, Steaua și FC Bihor insistă tot mai mult pentru atacanții Universității de sub Feleac, în timp ce Pereș pare a fi acontat de Jean Pădureanu, la Gloria Bistrița. Pentru fotbalistul moroșan mai există și varianta unei probe de joc în Olanda, la PSV Eindhoven, prin intermediul fostului textilist, Mircea Petescu. ● În această seară, arădenii au ocazia să asiste - în premieră - în orașul nostru la lecții demonstrative de **acquafitness**. Sportul nou apărut în țara noastra și se poate defini ca un exercițiu fizic desfășurat în apă, în prezența muzicii, cu scopul de a atinge armonia fizică. Acțiunea care începe la ora **19,30, la bazinul „Delfinul"** și se va repeta și pe data de 14 ianuarie, se adresează persoanelor sănătoase, dar are și un puternic efect terapeutic. ● Un un nou club a apărut în peisajul fotbalului românesc. FC Craiova este numele fostului Extensiv din Bănie, având ca obiectiv revenirea în Divizia A. Și pentru că fără bani nu se poate face nimic, oltenii și-au „tras" patron iranian, Jahani Farid. ● Phillippe Sauton și-a luat în serios rolul de antrenor al reprezentativei de rugby. Dacă sfârșitul anului trecut l-a găsit pe francez în România, testând jucători din campionatul intern, începutul noului an îl vede colindând toate grupările din Hexagon unde evoluează rugbiști români. De abia la finalul acestei „operațiuni". Sauton va anunța lista cu jucătorii convocați pentru stagiul de pregătire ce va începe pe 25 ianuarie la Hyeres (Franța). Arădenii Răileanu, Țincu sau Floroiu au și ei șansele lor pentru un loc sub „tricolor".

Bursa știrilor

Călin Mnerie

Discount special 12%
2.978 Euro

+

Pachet cadou
Faruri cu xenon
Instalatie de spalare a farurilor
Jante din aliaj Union 16"

Arad, Calea Timisorii nr. 50
Tel. 0257/286085 Fax 0257/278757
E-mail: mdamotors@rdslink.ro

MDA Motors
Dealer autorizat Rover MG

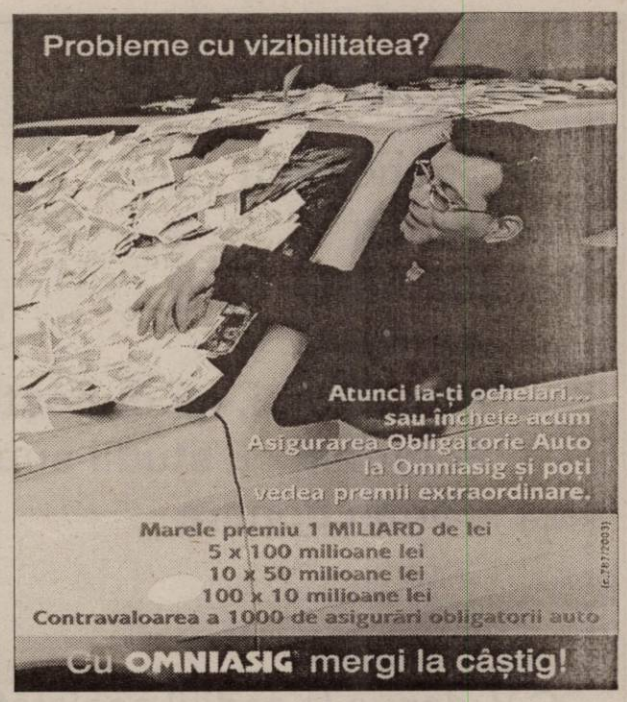

Citește ADEVĂRUL
(Cotidian independent Arad)
Pentru a fi bine informat

ELECON®
PUTEREA SOLUTIEI

Angajeaza :

GESTIONAR

PRINCIPALELE RESPONSABILITATI:
- Receptionarea marfurilor
- Tinerea evidentei stocurilor de materiale
- Preluarea comenzilor de materiale pe lucrari
- Intocmirea comenzilor de materiale catre furnizori
- Bonarea materialelor pe lucrari

CERINTELE POSTULUI:
- Studii medii cu profil tehnic
- Experienta de minim 1 an intr-o pozitie similara
- Cunostinte operare PC
- Disponibilitate pentru program prelungit
- Cunoasterea limbii engleze constituie un avantaj

SCRISOAREA DE INTENTIE SI CV-UL SE DEPUN PERSONAL LA SEDIUL FIRMEI DIN ARAD, STR. BIRUINTEI FN
INFO: Tel. 0257/280047 - d-na KASA SIMONA

SE OFERA:
- Oportunitatea unei cariere intr-o companie in expansiune
- Activitatea intr-o echipa de profesionisti

(3928115)

ELECON®
PUTEREA SOLUTIEI

Angajeaza :

SECRETARA

CERINTELE POSTULUI:
- Experienta in functii administrative de secretariat de minim 2 ani
- Cunostinte operare PC
- Disponibilitate pentru program prelungit
- Cunoasterea unei limbi de circulatie internationala reprezinta avantaj

SCRISOAREA DE INTENTIE SI CV-UL SE DEPUN PERSONAL LA SEDIUL FIRMEI DIN ARAD, STR. BIRUINTEI FN, PANA IN DATA DE 16.01.2004
INFO: Tel. 0257/280047 - d-na KASA SIMONA

SE OFERA:
- Oportunitatea de a face cariera intr-o companie in expansiune
- Activitatea intr-o echipa de profesionisti
- Cursuri de pregatire si perfectionare

Noi locuri de muncă la Leoni Wiring Systems Arad

Furnizor pentru cei mai mari producători de automobile si pentru cei mai importanti producători din industria auto, LEONI are 60 de fabrici în 21 de tări si are peste 18.000 de angajati în toată lumea.

În Arad activitatea a inceput în mai 1999 prin fabricarea de circuite electrice pentru Rover si Land Rover
În prezent LEONI Wiring Systems Arad are 1850 de angajati.

În prezent dorim să angajăm :
Inginer

Responsabilități:

- Să se asigure că toate informațiile privind producția sunt corect structurate și monitorizate
- Să asigure compatibilitatea cu regulamentele / procedurile companiei, clienților, furnizorilor
- Responsabil de documentația privind procesul tehnologic, derogarile și planurile de control
- Să asigure permanenta întreținere a echipamentelor tehnologice de fabricare
- Să asigure monitorizarea unităților electrice de testare
- Să asigure optimizarea permanenta a procesului de productie
- Furnizează asistență tehnică zilnic, inclusiv rezolvarea problemelor ce survin în secții, în relația cu clienții, furnizorii, precum și alte funcții ale companiei.

Experiență și pregătire necesară:

Studii tehnice (colegiu universitar, universitate)
Limba Engleză la nivel avansat
Cunostinte operare calculator

Dacă sunteți interesat

Va rugam trimiteti un CV si o scrisoare de intentie prin fax 275115, e-mail: Adrian.Vinta@LeoniWiring.co.uk până la data de 20.01.2004.

THE QUALITY CONNECTION
LEONI
Wire · Cable · Wiring Systems

(3928114)

S.C. IATSA S.A. Arad
(fosta Dacia Service Aradul Nou)
Calea Timișorii nr. 127

Vinde

Teren în suprafață de 3200 m.p. cu construcțiile aferente.

Caietul de sarcini și informații suplimentare se pot obține la sediul societății sau la telefon 287366 sau 278701.

Licitația va avea loc în ziua de 14.01.2004 orele 11 (unsprezece) a.m. la sediul societății. (c.300/2003)

S.C. COSTE SHOES S.R.L.
angajează electrician
cunoștințe mecanică constituie avantaj.
Telefon 285.700, 211.700
între orele 7,00 - 16,00.
(4127253)

Firma WURTH ROMANIA S.R.L.
Angajează
reprezentanți comerciali
în următoarele orașe: Arad și Timișoara

Condiții de angajare: posesor carnet de conducere categoria B și autoturism personal pentru perioada de probă (6 luni).

specializată în comercializarea de organe de asamblare, scule manuale, electrice, pneumatice, produse chimice pentru montaj și etanșare

Trimiteți CV-ul dvs. la fax: 021 - 2323282, 021-2328933, până la data de 16.01.2004. (4127262)

Angajează

- Economişti
- Jurişti
- Ingineri
- Arhitecți
- Proiectanți, cu cunoştințe în Autocad
- Personal cu studii superioare cunoscători de limbi străine
- Confecționere

C.V. depus la sediul societății.

Pentru merite deosebite se acordă tichete cadou.

Teba Industries
www.tebaindustries.com

Analizele la angajare sunt suportate de societate

2900 Arad, Str. Patria, J02/2108/1994, CUI R 6785611, tel. 004 0257 280343, fax. 004 0257 280701, e-mail tebaindustries@rdsar.ro

(c.735/2003)

S. C. Arcommat Grup S. A. Arad

angajează

Director de vânzări

al diviziei de distribuție de remedii naturiste, post locat în Arad.

Rolul său constă în:
- dezvoltarea rețelei naționale de distribuție directă
- coordonarea și controlul echipei de vânzări în vederea realizării planului de vânzări și încasări
- coordonarea și controlul activităților de livrare, de gestiune și administrative generate de activ

Profilul candidatului cel mai potrivit este:
- studii superioare
- experiența în vânzări și în dezvoltarea rețelelor de distribuție, experiența pe domeniul remediilor naturiste este un plus
- dispus la deplasări prelungite și repetate
- excelente abilități de comunicare și negociere, cu spirit de echipă, capabil să fie liderul echipei
- cunoștințe operare PC (MS Office) și permis de conducere.

Cei interesați sunt rugați să ne trimită scrisoarea de intenție și CV-ul la adresa de e-mail: recrutam@zappmobile.ro, până cel târziu în data de 15.01.2004. (C.A. 690/2003)

S. C.

BAT Arad

S. A.

str. Poetului nr. 131/A

ANGAJEAZĂ

- *vopsitori industriali*
- *automacaragii*
- *lăcătuși construcții metalice (cunoscători desen tehnic)*
- *merceolog aprovizionare*
- *tâmplar*

Informații la tel: 0257-289.700, 273.242 int. 117.

(3928116)

rcs Inspiring communication

Studioul TV RCS Arad scoate la concurs cinci posturi de agenți de marketing

Cerințe:
- studii medii
- abilități de comunicare
- disponibilitate la program prelungit
- stagiul militar satisfăcut (bărbați)

Se solicită:
- cerere de prezentare la concurs
- curriculum vitae
- o fotografie recentă

*Concursul va avea loc în data de **02.02.2004, la ora 11,00,** la sediul televiziunii din str. Grigore Alexandrescu nr. 25-27, **tel. 280.863 sau 0788-351.129.***

(c.556/2003)

Societate comercială

cu sediul în Timișoara care **produce și distribuie componente pentru încălțăminte,** caută pentru angajare **reprezentant de vânzări pentru zona Arad.**

Se cere: experiență în domeniul vânzărilor minim 2 ani

Permis de conducere cat.B

Domiciliul stabil în mun. Arad

Pentru informații și depunerea CV-urilor sunați la tel./fax 0256/289751.

(3928118)

Mercedes-Benz

AutoSchunn Partener autorizat DaimlerChrysler Arad / Hunedoara

Organizeaza interviu pentru ocuparea postului de:

REPREZENTANT VANZARI

Autovehicule Mercedes-Benz si Chrysler/Jeep

Piese auto originale Mercedes-Benz

Cerinte:

Abilitati de prezentare si comunicare;
Seriozitate, devotament, flexibilitate;
Experienta in vanzari - minim 2 ani;
Carnet de conducere cat. B
Cunoasterea limbii germane sau engleze - nivel conversational.

Oferim:

Oportunitatea de a lucra pentru o marca de exceptie, in cadrul unei echipe tinere;
Conditii deosebite de munca;
Participarea la cursuri de pregatire si formare profesionala.

Candidatul ideal va impartasi filosofia Mercedes-Benz:
CALITATE, PASIUNE, PERFECTIUNE

(3928120)

CV-ul si scrisoarea de intentie se depun pana la 19.01.04, la sediul firmei sau prin e-mail la adresa alina.sighete@auto-schunn.ro.
Numai persoanele selectate vor fi anunțate telefonic.

AutoSchunn Micalaca Est DN 7 FN*tel/fax:0257/286680, 281474

ANIVERSĂRI

De 50 de ori sănătate, fericire, viață lungă, pentru părinții și bunicii dragi,
familia Lt. Col. (Rez.)
ȘANDOR FLOREA
și MARIA
la NUNTA
DE AUR.
Cuvintele nu pot exprima bucuria de a avea niște părinți, care o viață n-au precupețit nimic în a ne forma ca oameni adevărați. Copiii: CORINA, CAMELIA și FLORIN cu familiile lor. (389)

La aniversarea zilei de naștere, cu toată dragostea urăm un călduros
LA MULȚI ANI,
sănătate, bucurii și multe împliniri, iubitei noastre
KOSNITZ
IULIANA
GÖNGYIKE.
Mama, tata și fratele cu familia.

La ceas aniversar, dorim naşei noastre dragi
LILIANA
BARNA,
ani mulți, sănătate și tot binele din lume, alături de familie și de toată dragostea noastră. SANDA și CLAUDIU BALINT. (414)

MATRIMONIALE

AGENȚIA „ROMANA" intermediază căsătorii între românce oneste, drăguțe și bărbați germani. Telefon 255776. (287)

VÂNZĂRI APARTAMENTE O CAMERA

Vând garsonieră confort 3, Aurel Vlaicu, bloc A10-1B. Telefon 368976, 0723.809.289. (391)

Vând garsonieră zonă centrală, preț foarte convenabil. Telefon 0742.846.494. (397)

VÂNZĂRI APARTAMENTE DOUA CAMERE

Vând apartament 2 camere, Grădiște, confort I, etaj II, multiple îmbunătățiri, contorizat, 21.000 Eu. Telefon 231137, 0744.335.899. (52)

Vând apartament 2 camere, în Vladimirescu. Informații telefon 0745.798.832. (102)

Vând apartament 2 camere, parter, Romanilor, 16.000 Eu. Telefon 283991. (78)

Vând apartament două camere, Podgoria, decomandat. Telefon 274024 sau 0744.546.579. (234)

Vând 2 camere Bariției, renovat occidental, una cameră, 1.60 m, 16.000 Euro. Telefon 213192, 0722.257.409. (26816)

Vând apartament 2 camere, zona Banu Mărăcine, contorizat apă, căldură, gresie, faianță, et. III, 27.000 Eu, negociabil. Telefon 255662. (348)

Vând apartament 2 camere, Micălaca, parchetat, contorizat, negociabil. Telefon 0744.841.105. (422)

VÂNZĂRI APARTAMENTE TREI CAMERE

Vând apartament 3 camere, Piața Spitalului, etaj 7/9, modern, (ne)mobilat, preț 41.000 Eu. Telefon 0744.592.275. (34)

Vând apartament 3 camere, central, modernizat, multiple îmbunătățiri. Telefon 0257/230303; 0722.278.658. (318)

Vând 3 camere Crișan, etaj I, loc garaj, balcon, 125 mp, 45.000 Euro. Telefon 213192, 0722.257.409. (26816)

Vând apartament 3 camere, et. II, Faleza Sud (Alfa), la șosea, 22.000 Eu. Telefon 211975, 277565. (278)

VÂNZĂRI CASE

Vând urgent casă cu teren 900 mp, preț 20.500 Eu, negociabil. Telefon 0742.147.223. (96)

Vând casă (sălaș) pe șoseaua Pecica, teren 7.915 mp, bun pentru privatizare. Telefon 216517. (p)

Vând casă + 1.000 mp teren, pe centura din Gai. Telefon 0744.785.497. (p.)

Vând urgent căsuță lemn + mansardă tip gheretă (demontabilă), zona Gării, 2.800 Eu, negociabil. Telefon 0745.859.003. (63)

Vând casă, VLADIMIRESCU, toate utilitățile (încălzire centrală, telefon, cablu, grădină, teren extravilan, anexe gospodărești). Telefon 514955, 287623; 0722.663.275.

Vând (schimb) 1/2 casă, 3 camere, bucătărie (anexe), baie, teren (grădină) 380 mp, Grădiște, 26.000 Euro. Telefon 0257/338546. (149)

Vând casă în Arad, str. Sânzienelor nr. 37, Bujac, teren 1.000 mp. Telefon 273681. (224)

Vând casă etaj, în roșu, anexe, grădină mare, Miniș. Telefon 461246. (76)

Vând casă P+M, posibilitate brutărie, executată în proporție de 60%, suprafață totală 460 mp, teren 1.500 mp, pe strada Privighetorii. Telefon 0744.797.815. (281)

Vând casă, proprietate, Aradul Nou, 5 camere, gaz, apă, garaj, curte mare. Telefon 0766.722.173. (299)

Vând casă 4 camere, 2 dependințe, grădină, apă curentă, localitatea Nădlac, preț 16.000 Euro, negociabil. Informații telefon 473267; 0741.020.387. (340)

Vând casă, strada Sibiului, 21.000 Euro, negociabil. Telefon 0257/261884; 0722.359.614. (26680)

Vând casă în Micălaca, construcție 2003, garaj, str. Păsunii nr. 39, suprafața teren 400 mp, construit 250 mp, pe 2 nivele, 89.000 Eu. Telefon 0744.533.777. (93)

Vând apartament la casă, zona Faleza Sud, aranjat occidental, super lux, deosebit, toate condițiile, intrare auto, posibilitate mansardare. Telefon 284940. (33)

Vând casă Grădiște, str. Rahovei nr. 7/A, ocupabilă imediat. Telefon 381589. (293)

Vând casă 3 camere și anexe 1500 mp în Vîrșand, preț negociabil. Telefon 0257 - 254032. (371)

Vând casă în Nădab, compusă din două clădiri, apă, telefon, gaz stradal, vie, pomi fructiferi, două curți, grădină, preț 8.500 Euro, negociabil. Telefon 211886. (425)

PODELE LAMINATE

MATROS 2000

în peste **25** de culori,
cu folia izolantă de 3 mm GRATIS...
de la **165 000** lei/mp + TVA

LAMBRIURI MDF si PVC... de la **131 000** lei/mp + TVA

Tel.:0257 / 349 888 , 0744 755 786
Arad, C. A. Vlaicu nr. 28-32
(înainte de stadionul UTA-fosta școală de șoferi)

(c-679/2003)

VÂNZĂRI SPAȚII

Vând în centru SPAȚIU COMERCIAL, zonă ultracentrală, cu vitrină, pretabil pentru orice activitate. Informații telefon 0722.777.407. (419)

Vând ultracentral 1 etaj, compus din 2 imobile (10 camere), ideal birouri firme, preț informativ 170.000 Euro. Informații telefon 0722.777.407. (419)

Vând TERENURI AGRICOLE, INDUSTRIALE, în zone excelente, DEPOZIT 1.700 mp, cu teren aferent de 3.000 mp, în incinta SERELOR. Telefon 0722.777.407. (419)

Vând ALIMENTARA, vad comercial bun. Telefon 0722.686.709; 0722.962.123. (26949)

Vând SPAȚIU COMERCIAL, ultracentral, suprafață de 190 mp. Telefon 0722.274.845. (277)

Vând SPAȚIU COMERCIAL, 120 mp, Micălaca. Telefon 0740.907.366. (429)

VÂNZĂRI TERENURI

Vând TEREN 852 mp, cu CLĂDIRE 54 mp, Bradului 16A; TEREN 1.500 mp, lângă Sanevit. Telefon 218909, 0722.295.928. (39)

Vând loc casă 1.000 mp, sat Sânmartin-Macea, preț 1.000 Euro. Telefon 285313. (27023)

Vând teren agricol 100 ha, județul Arad, preț bun. Telefon 253364, 0722.257.409. (26816)

Vând teren intravilan, 2 Eu /mp. Telefon 561573. (26453)

Vând 155 mp teren Arad, lângă Spitalul Județean. Telefon 0257 - 281617. (405)

Vând teren intravilan, 500 mp, cu proiect și aviz de construcție pentru vilă, în zona Mureșel-Milan Tabacovici. Telefon 282750. (421)

VÂNZĂRI AUTO

Vând VW Golf IV Variant 1.9 TDi, an 2000, bleumarin, preț 9.200 Eu, negociabil. Telefon 0721.345.434. (37)

Vând Cielo Executive, în garanție, stare perfectă, 6.500 Eu. Telefon 0740.093.973. (65)

(Continuare în pagina 12)

(Urmare din pagina 11)

Vând Dacia 1300, an de fabricație 1982, stare foarte bună, 600 Euro. Informații telefon 273673. (201)

Vând tractor U-445 și cositoare, preț negociabil. Informații telefon 0740.955.776 sau localitatea Dud nr. 10. (210)

Vând urgent Rabă Izotermă Mercedes, camionetă 2.5 tone, microbuz Mercedes 8+1. Telefon 214415; 0745.003.019. (184)

Vând motor Opel Record, 2000, benzină, complet cu cutie de viteză, stare bună, preț 160 Euro, negociabil. Telefon 285313. (27023)

Vând izotermă Mercedes, 12 tone, 1982, persoană fizică, perfectă stare, preț 6.900 Euro. Telefon 0745.697.510. (Ag. Ineu)

Vând Dacia 1310, an 1991, numere noi, VT, impecabilă, 1.150 Euro. Telefon 0723.955.814. (303)

Vând MERCEDES COBRA 13 Diesel, 2400 cmc, CIV, numere noi, preț 1.250 Euro sau variante. Telefon 0766.722.173. (302)

Vând Dacia 1310L, an 1995, stare foarte bună, 1.750 Euro. Telefon 0740.183.918. (298)

Vând Dacia 1300, CIV, verificare, caroserie bună, din 1977, cu îmbunătățiri, 650 Euro. Telefon 0742.564.984. (328)

Vând Opel Astra 1.7 DTI, an 2000, limuzină, roșu, 4 uși, servo, ABS, geamuri electrice, trapă electrică, oglinzi electrice, preț 8.200 Euro. Telefon 0726.234.770. (324)

Vând/schimb Dacia Breck, 1990, 1.200 Euro. Telefon 0721.060.093; 0742.902.683. (26928)

Vând autotractor Volvo cu semiremorcă frigorifică sau prelată. Telefon 0722.731.413, orele 14-16. (438)

Vând Mercedes 124, an 1989, benzină și gaz, climă, neînmatriculat și motor Fiat pentru tractor. Telefon 0745.494.903. (27004)

Vând Renault 11, fabricație 1987, înmatriculat, 1.4 benzină, 4 uși, 1.550 Euro. Telefon 255639; 0722.582.939. (238)

Vând tractor U-445 + plug PAC, remorcă, tractor U-650 incomplet. Telefon 326115. (Ag. Ineu.)

Vând Ford Orion Diesel, 1990, 4.200 Euro. Telefon 289661. (61)

Vând VW Transporter persoane, an fabricație 2000, 2.5 TDI, stare foarte bună, preț 12.500 Euro. Telefon 0740.080.878. (235)

Vând Dacia 1310 Berlină, în stare foarte bun, recarosată, 800 Eu. Telefon 0721.184.324. (135)

Vând Dacia 1300, an 81, preț 420 Eu. Telefon 282983, 0721.991.698. (215)

Vând Passat Limuzină Diesel, fabricație 2000. Informații telefon 0745.255.070, 0257-259395, 0724.896.479. (207)

Vând Renault 21, an 1989, înmatriculat, 1721 cmc, preț 3.300 Eu. Telefon 0745.057.747. (323)

Vând Audi 100 CN, Diesel, an 1987, preț 3.000 Eu. Telefon 236381. (310)

Vând Mercedes E Classe (210) negru, Diesel, full options, 16.000 Eu. Telefon 348530, 0744.433.081. (304)

Vând Dacia 1310, an 1991, preț 1.150 Eu. Telefon 348530, 0744.433.081. (304)

Vând Renault 21, neînmatriculat, an 1992, impecabil, preț 1.500 Eu, negociabil. Telefon 0745.057.747. (323)

Vând VW Passat TDI, an fabricație 2001, 130 CP, tiptronic, navigație, climatronic, computer, tempomat, 4 geamuri electrice, încălzire scaune, CD, preț 14.500 Eu, posibilitate leasing. Telefon 0788.351.135. (349)

Vând Espero 1,5 DOHC, 1996, jenți aluminiu, full option. Telefon 0744.552.086. (354)

Vând șase cauciucuri cu geantă 185/14/C pentru Ford, punte dublă, an 1980-1986. Telefon 0721.777.132. (362)

Vând Dacia camionetă, an 1992, stare bună, 1200 Euro. Telefon 0742.903.147. (362)

Vând tractor 650 cu sapă și troliu pe aer, stare perfectă de funcționare. Telefon 0257 - 371409. (364)

Vând Peugeot 405 Diesel an 1991, motor 1,9 și Peugeot 405 benzină, an 1989, motor 1.9; prețuri negociabile. Telefon 0742.777.560. (359)

Vând tractor U 650 stare funcționare foarte bună, 90.000.000 lei negociabil. Telefon 0740.759.073. (368)

Vând cap tractor Man 19.332 an 1989 + semiremorcă, înmatriculate, ușor avariate. Informații telefon 0721.225.580; 0722.275.645. (415)

Vând caroserie, motor, cutie viteză și subansamble pentru Dacia 1300, preț convenabil. Telefon 261016. (416)

Vând remorcă Satu Mare 500, stare bună, pentru mașină mică. Informații telefon 380101. (177)

Vând Talbot Horizon, an 1983, stare bună de funcționare. Telefon 229732; 0745.383.618. (431)

VÂNZĂRI ELECTRO

Vindem CASE MARCAT FISCALE, CÂNTARE ELECTRONICE, CONSUMABILE, str. I. L. CARAGIALE nr. 22. Telefon 272727. (331)

Vând TELEVIZOARE COLOR la cele mai mici prețuri. Garanție 1 an. Telefon 287404. (253)

Ocazie! Vând foarte urgent Sony Play station 2, nou, sigilat, 2 ani garanție, 6.900.000 lei + gratuit memory card (valoare 2.000.000 lei). Telefon 283106 după ora 15. (392)

Vindem CASE MARCAT FISCALE, CONSUMABILE, CÂNTARE ELECTRONICE. Telefon 211211, 281188. (c.)

Vând TV COLOR, diverse tipuri, telecomandă, garanție. Telefon 349908, orele 9-17; 0766.776.369. (59)

Vând la prețuri bune TELEVIZOARE COLOR, MAȘINI SPĂLAT AUTOMATE, CONGELATOARE, LĂZI și COMBINE frigorifice. Ofer garanție. Calea Radnei 153. Telefon 274600.

Vând CONGELATOR, COMBINĂ FRIGORIFICĂ și FRIGIDER, foarte ieftin și garanție. Telefon 275277.

Vând TV COLOR, MAȘINĂ AUTOMATĂ DE SPĂLAT, foarte ieftin și garanție. Telefon 275277.

Vând (lichidez) stoc DVD-uri titrate în limba română. Telefon 0742.273.630. (263)

Vând ieftin TELEVIZOARE COLOR, diferite diagonale, telecomandă, garanție. Telefon 338090. (315)

Vând APARAT FOTO DIGITAL, 68 gr, 3 M Pixeli Memory 16 MB, nou, cutie + garanție, preț magazin 280 Euro, preț vânzare 140 Euro. Telefon 277788; 0722.698.868. (26992)

Vând DVD AMSTRAD, made in Holand, MP3, decodor 5.1 încorporat, nou, cutie + garanție, preț magazin 200 Euro, preț vânzare 100 Euro. Telefon 277788, 0722.698.868. (26992)

Vindem LĂZI, COMBINE FRIGORIFICE, CONGELATOARE, FRIGIDERE, MAȘINI DE SPĂLAT, TV COLOR, numerar, prețuri foarte mici și negociabile, Calea Radnei nr. 225, telefon 259339, 0744.706.321. (346)

Ocazie! Vând urgent TV Philips nou, sigilat, ultima generație, foarte performant, 55/plat, 100 canale, teletext, 2 ani garanție. Telefon 283106 orele 8-10; 17-21. (392)

Vând televizoare color, cass egalizator auto, CD portabil. Telefon 0724.673.171. (432)

Vând TV COLOR, MAȘINĂ SPĂLAT AUTOMATĂ, FRIGORIFICE. Garanție. Telefon 0257/233511. (447)

VÂNZĂRI DIVERSE

Vând LEMNE FOC esență tare, fag, stejar, verzi, uscate. Reduceri pensionari 10%. Telefon 211646; 0740.994.503. (26930, 30)

Vând PLASĂ GARD ZINCATĂ - 25.000 lei/kg, toate dimensiunile, CUIE - 22.000 lei/kg, PLASĂ RABITZ, 39.000 lei/kg, toată gama de SÂRME, str. VRABIEI 4. Telefon 289997; 0744.289.997; 0721.474.980. (25532)

Vând COTURI și BURLANE FUM 35.000 lei/buc.; TABLĂ DECAPATĂ 1x1000x 2000 mm - 400.000 lei/coală, str. Vrabiei, nr. 4. Telefon 289997; 0744.289.997; 0721.474.980. (25532)

Vând LEMNE FOC, esență tare, transport la domiciliu. Telefon 214535; 0721.889.679; 0745.272.375. (11)

Vând ieftin vin alb de Barațca (sec sau dulce). Telefon 285566. (27030)

Vând CABINE TÂMPLĂRIE ALUMINIU, 60 mp, includ 4 uși normale + o ușă pliantă, aparat de bronzat turbo, 44 tuburi + contor. Telefon 0788. 600.451. (p)

Vând UTILAJE BRUTĂRIE, PATISERIE, cuptoare, malaxoare, GERMANIA. Telefon 0744.350.894; 0269/561428. (21)

Vând pian vienez cu coadă scurtă, 250 Eu, negociabil. Telefon 263922. (46)

Vând urgent fân de calitate. Informații la telefon 0721.699.334. (175)

Vând LEMNE FOC, NISIP-BALAST, la domiciliu. Telefon 214415 (fostul 277027). (184)

Vând abricht cu grosime, lățimea de 55 cm. Informații Dud nr. 10, telefon 0740.955.776. (209)

Vând baloți paie grâu și soia. Telefon 0745.255.070; 370279, 259395. (207)

Vând LEMNE FOC, esență tare, transport la domiciliu. Telefon 253270. (205)

Vând o femelă de struț de 3 ani. Telefon 413161. (235)

Vând 6 viței. Informații telefon 0744.626.753. (257)

Vând instalație de muls vaci. Telefon 0744.989.775. (254)

Vând 8 purcei, o scrofiță și un vericaș rasa Landras. Telefon 287384. (271)

Vând mașină întins aluat, cornuri, baghete, franzelă, preț 1.000 EU. Telefon 0745.636.536. (266)

SC „MINI MAXI" SRL vinde diferite tipuri de VITRINE FRIGORIFICE, LĂZI CONGELATOARE și MOBILIER pentru MAGAZIN ALIMENTAR, expuse la Magazinul MINI MAXI PLUS, din Arad, B-dul Revoluției nr. 80. Telefon 254350.

Vând baloți paie, calitate bună, 45.000 lei/balot; puțin negociabil. Telefon 0742.121.486. (27002)

Vând mobilă cameră modernă, cu masă + 6 scaune. Telefon 0722.191.408 sau 286626. (148)

Vând baloți paie grâu, preț 35.000 lei/balot. Telefon 0721.594.426; 0257-275585. (212)

Vând LEMNE FOC tăiate; o CAMIONETĂ DACIA PAPUC 1.200.000 lei. Telefon 0742.407.739. (165)

Vând FURAJE GRANULATE, import UNGARIA, la prețuri fără concurență. Telefon 253589. (c. 544)

Vând ovăz, 2 trunchiuri cireș, circumferința 70 cm. Telefon 231773. (158)

Vând pușcă cu aer comprimat, preț negociabil 100 dolari. Telefon 282983, 0721.991.698. (215)

Vând ouă prepeliță de azi. Telefon 283361. (320)

Vând mașină de cusut Singer seria 268408. Informații telefon 0722.688.226. (345)

Vând baloți paie, grâu, 1500 bucăți, 25.000 lei/bucata. Telefon 0257 - 275585; 0721.545.487. (372)

Vând 2 porci grași. Telefon 274787 după ora 17. (373)

Vând 2 mânji de rasă, vârsta 2 ani, localitatea Carei. Telefon 0261-862895. (385)

Vând strung banzic și abricht, Sebiș, str. Codrului, nr. 8. (403)

Vând aerotermă pe motorină garanție, preț ieftin. Telefon 0744.192.215. (402)

Vând unit stomatologic stare bună de funcționare. Telefon 0744.628.171. (406)

Vând garaj autorizat zona 300, lângă BILLA. Informații telefon 259827 după ora 18. (413)

Vând dormitor, model deosebit. Telefon 0741.019.484. (435)

CUMPĂRĂRI TERENURI, IMOBILIARE

Cumpăr urgent teren 400-700 mp, intravilan, ofer plata pe loc. Telefon 0742.147.223. (96)

Cumpăr terenuri extravilane în Arad și țară. Telefon 0723.252.374; 0257/230869. (18220)

CUMPĂRĂRI AUTO

Cumpăr Dacia 1310, după 1987, ofer 10.000.000-18.000.000 lei. Telefon 273708; 0722.360.087. (434)

CUMPĂRĂRI DIVERSE

Cumpăr VACI, cu plata pe loc. Telefon 250866, 0745.681.191. (384)

Cumpăr CÂNTAR (pod bascul) între 10-30 tone. Telefon 0745.320.938.

Cumpăr PORUMB, GRÂU PANIFICAȚIE. Telefon 0744.784.568, fax 274833. (26955)

Cumpăr sau închiriez garaj Micălaca, zona Miorița. Telefon 257068. (196)

Cumpăr parchet din demolări. Telefon 0722.897.721. (357)

Cumpăr mașină spălat Albalux, aragaz, 700.000 și defecte. Telefon 254461. (430)

LOCURI DE MUNCĂ

Angajăm AJUTOARE BUCĂTAR. Telefon 270032. (393)

FIRMĂ CONFECȚII ÎMBRĂCĂMINTE angajează CONFECȚIONERE mașini de cusut și MUNCITOARE NECALIFICATE. Oferim salar atractiv, tichete de masă, abonament decontat. Informații telefon 289458, 213484. (49)

BAR DE ZI angajez BARMANE-OSPĂTARE. Telefon 235980, 0722.249.813, 514531. (51)

Angajăm MAȘINISTE, MANUALI cu experiență în confecții încălțăminte și necalificați. Telefon 288745. (99)

SC DREAM TEAM SRL angajează CONFECȚIONERE la mașina de cusut, salar avantajos, bonuri de masă, asigurăm transport. Informații telefon 276474. (116)

„SECURITY" angajează PERSONAL PAZĂ. Telefon 228786. (118)

SOCOM „PIELARUL" ARAD angajează CONFECȚIONERE fețe încălțăminte calificate: mașiniste, la masă. Informații telefon 236116 sau la sediul societății din str. Ghiba Birta nr. 16, Biroul Personal. (127)

SC PANPRO SRL angajează BRUTARI calificați. Telefon 289162. (132)

Brutăria STĂNIȘ angajează FELIATORI PÂINE și BRUTARI. Telefon 0745.636.536. (266)

SC STEFANO COMPANY angajează AGENT COMERCIAL divizia STAR FOODS. Cerințe: permis de conducere, experiență în domeniu. Telefon 0744.640.411. (249)

SC angajează CONFECȚIONERE MAȘINISTE în domeniul lenjerie intimă și PERSONAL NECALIFICAT. Telefon 287391. (285)

SC angajează pentru GALȘA: CTC-istă, CONFECȚIONERE, cu experiență, salar 5.000.000-6.000.000, bonuri masă, decontare abonament. Telefon 0257/531668; 531322. (318)

FIRMĂ PARTICULARĂ angajează CONFECȚIONERE calificate și necalificate, CROITORI PIELE. Se acordă salar atractiv, bonuri de masă, decont transport. Relații telefon 278786; 0724.517.270, 216686. (308)

SC angajează GESTIONAR, cu experiență, cunoștințe operare PC, salar atractiv. Telefon 285366. (329)

SOCIETATE COMERCIALĂ angajează FEMEI pentru ASAMBLARE PIESE PLASTIC. Telefon 216624. (337)

Angajăm BRUTARI, cu experiență. Telefon 0742.218.693. (332)

Angajez BARMANĂ pentru bar, cartierul Gai. Informații telefon 0744.142.035. (26980)

Angajez SPĂLĂTORI AUTO, în Grădiște. Telefon 276578, 0721.272.022. (43)

Angajăm ȘOFER DISTRIBUITOR produse panificație, cu experiență în domeniu. Telefon 0742.218.693. (83)

Angajăm PERSOANĂ DINAMICĂ, experiență marketing, relații clienți pentru promovare produse panificație. Telefon 0742.218.693. (83)

SC AUTO PREMIUM SRL - comercializarea pieselor auto import, angajează ȘEF MAGAZIN, VÂNZĂTOR. C.V-urile se pot depune la sediul magazinului, Aurel Vlaicu 121-125 sau la autopremium@arad.ro (86)

Angajez BARMANE, OSPĂTARE și PATISERĂ (foietaj). Telefon 0723.346.529; 0742.014.003. (131)

SC angajează BUCĂTARI și OSPĂTARI, cu studii în domeniu și experiență, salar atractiv. Telefon 0745.258.251; 0744.639.809; 0744.144.003. (147)

Bar „VAMA-VECHE" angajează BARMAN-OSPĂTARI, fete (de preferință absolvente 2003). Telefon 288111. (126)

SC ATLASSIB SRL angajează: AGENT TURISM: experiență activitate birou sau absolvent promoția 2003 (specializarea turism-servicii constituie avantaj), domiciliul Arad sau împrejurimi, cunoștințe operare calculator, permis conducere, telefon. Relații telefon: 0269-224298, 0269-231012 int. 391, 323 orele 7.30-16, sediul Agenției ATLASSIB Arad, str. 6 Vânători nr. 2. (27010)

LICEUL PEDAGOGIC organizează concurs pentru ocuparea postului de LABORANT și PORTAR, perioada determinată. Informații telefon 281533. (198)

ASISTENTĂ DE FARMACIE îmi ofer serviciile. Telefon 0740.003.192 sau 0740.014.432. (305)

S.C. angajează COFETAR(Ă) cu experiență, salarizare doesebită. Telefon 280146. (286)

NOUĂ SOCIETATE caută RESPONSABIL LINIE cu capacitate organizatorică; RESPONSABIL CTC, LANSATOARE, MAȘINISTE SPECIALIZATE pentru producție de tricouri, maieuri. Telefon 0744.876.290, 0726.487.616 sau 273407. (350)

CLUB MILAN angajează OPERATOARE CALCULATOR. Telefon 257002, 257004. (355)

(Continuare în pagina 13)

(Urmare din pagina 12)

CALZATURIFICIO FULVIA angajează MAȘINISTE și MUNCITORI pentru MANUAL ÎNCĂLȚĂMINTE. Oferim: salar avantajos, bonuri masă, transport. Informații 216572 sau sediul firmei, str. E. Murgu. (358)

COMPANIE serioasă angajează PERSOANĂ TÂNĂRĂ, serioasă, cunoștințe PC, contabilitate primară. Se oferă training de specialitate, condiții de muncă avantajoase. Telefon 0788.416.831. (360)

FABRICĂ ÎNCĂLȚĂMINTE angajează ȘEF SECȚIE subțiat-ștampilat, cu multă experiență. Rugăm seriozitate. Telefon 272240. (370)

Angajăm VÂNZĂTOARE calificată pentru Fast - Food. Telefon 281806. (382)

SC AUTOPOWER SRL magazin PIESE AUTO, angajează LUCRĂTOR COMERCIAL, posesor permis conducere. Telefon 259882. (386)

FABRICĂ ÎNCĂLȚĂMINTE angajează MAȘINISTĂ mașină de cusut, îndoit, manual, mașinistă termociment, mașină curățat. Telefon 259674. (394)

Firmă privată caută pentru angajare, PERSOANĂ TÂNĂRĂ, dinamică, cunoscătoare a limbii engleze și italiene avansat, disponibilă pentru program prelungit, cu studii superioare și aspect fizic plăcut, vârsta 25 - 30 ani. Telefon 0745.136.673. (395)

Firmă angajează 1 CĂLCĂTOR, CONFECȚIONERE și MAGAZIONER. Telefon 272668. (398)

Angajez ȘOFER pentru transport internațional de marfă, cu experiență și vechime. Telefon 0722.731.413, orele 14-16. (439)

Angajăm MECANIC AUTO, VULCANIZATOR pentru service roți camioane. Telefon 270692. (404)

Angajez VÂNZĂTOARE gheretă cu program non-stop. Salarizare avantajoasă. Telefon 0744.926.601. (412)

Angajăm FAIANȚARI pentru UNGARIA. Contract de muncă. Telefon 285953; 0740.221.325. (411)

SC GROZESCU SRL angajează FARMACIȘTI. Relații la telefon 0722.255.052; 280644. (239)

PRESTĂRI SERVICII

REPARĂM AUTOTURISME diesel și pe benzină, AVANTAJOS. Telefon 0722.600.452. (139)

Renovăm apartamente: ZUGRĂVELI, GLETUIELI, TENCUIELI, FAIANȚĂRI, amenajări interioare, INSTALAȚII sanitare, PARCHET LAMINAT. Telefon 240494; 0723.061.715. (25412)

ÎNMATRICULĂRI, TRANSCRIERI și INTERMEDIERI VÂNZĂRI AUTO, convenabil. Telefon 0723.096.780, 0257.230.869. (352)

Școala șoferi col. RUSU LUCIAN asigură 30 ore conducere. Telefon 283696. (26984)

REPAR MAȘINI SPĂLAT AUTOMATE, străine, cu piese originale. Telefon 274118.

Școala șoferi VÂRTACI recomandă ÎNVĂȚAREA IARNA: 17 ianuarie. Telefon 246527, 0721.477.552; www.scoalavartaci.tripod.com (26934)

TEHNOREDACTEZ LUCRĂRI de diplomă. Telefon 0742.046.493; 0740.391.828.

„SIGURPLANK" SPĂLĂTORIE și CĂLCĂTORIE RUFE. Prețuri promoționale. Piața Spitalului, bloc H7. Telefon 0742.808.772. (0354515)

TERMOTEX - curățăm, construim SOBE TERACOTE și COȘURI FUM. Telefon 250529. (25480)

REPARĂM, TAPIȚĂM canapele, colțare, rolete, domiciliul clientului. Telefon 219514, 0724.208.683. (291)

Efectuez STRĂPUNGERI: BETON, HOTE, UȘI BALCON, lucrări interior. Telefon 0740.212.750. (387)

RAȘCHETEZ, PARCHETEZ, PALUXEZ. Mașină cu aspirator. Telefon 0741.013.752; 0740.528.257; 244333. (390)

Executăm INSTALAȚII, BRANȘAMENTE ELECTRICE, AUTOMATIZĂRI. Telefon 267271, 0745.637.797. (407)

DIVERSE

OFER VALUTĂ în condiții avantajoase, cu rezolvare rapidă. Telefon 0740.709.227. (75)

NOU!!!
MAGAZIN CONFECȚII BĂRBAȚI, produse la preț producător, str. UNIRII nr. 6. (26088)

Cursuri RADIESTEZIE - INFORENERGETICĂ luna ianuarie. Telefon 212517, 0726.250.516, Bd. Revoluției, nr. 93. (400)

Pierdut MALAMUT ALASKA 6 luni, Aradul Nou, Schmelzer, numele LEXI. Recompensă! Telefon 286321. (409)

PREZICĂTOARE

Mă numesc Voicu, sunt din Caransebeș, transmit un călduros „La mulți ani", cu mii de mulțumiri, doamnei tămăduitoare
AURELIA ARDELEANCA,
cu puterile sale magice, prin descântecele sale necunoscute de altă vrăjitoare, din prima ședință, mi-a lecuit soția de patima beției și mi-a adus spor în casă, liniște și pace. Sunați cu încredere, la telefon 0257/255414; 0723.924.535. Rezultate garantate 100%. (442)

Sunt Nicolae Călin și mulțumesc doamnei

ROZICA.
De la prima ședință m-a împreunat cu femeia iubită. Este Regina Magiei Albe, venită de curând din INDIA, este o doamnă serioasă, garantează rezultatele. Apelați cu încredere, telefon 263254; 0742.905.314. (153)

Celebra, cunoscuta tămăduitoare, prezicătoare, făcătoare de minuni, doamna
MIHAIELA,
venită la Arad la cererea clientelei, plecată peste hotare, reîntoarsă de curând, ea a venit în Arad cu diferite plante, buruieni și leacuri de la mormântul sfânt din Ierusalim. Are puteri mari și desface orice tip de farmece și blesteme, dezleagă cununii legate, scoate argintul viu, lecuiește beția, impotența, epilepsia și multe altele. Telefon 0722.829.863. (445)

TURISM

Transport persoane SPANIA, PORTUGALIA, microbuz confortabil, înmatriculat Portugalia. Telefon 0742.669.766. (282)

TRANSPORT SĂPTĂMÂNAL 2 persoane în ITALIA (confort). Telefon 277788, 0722.698.868. (26992)

„DOUBLE T"
transport internațional persoane, prețuri de la 49 Euro - GERMANIA / 90 Euro - SPANIA / 40 Euro - AUSTRIA / 120 Euro - ITALIA / 150 EURO - ELVEȚIA. Telefon 0257-250230, 0788.359.489, lângă BISERICA ROȘIE. (156)

SCHIMBURI

Schimb (vând) casă, 2 camere + fundație pentru 2 camere, teren, aproape Vama Nădlac, cu garsonieră, confort I sau II, Arad. Telefon 0722.898.543. (149)

Schimb Mercedes E-Classe (210) an 1996, full options, cu apartament sau casă în Arad. Telefon 348530, 0744.433.081. (304)

ÎNCHIRIERI

Ofer închiriere apartament 2 camere, pe termen lung, Vlaicu, X 24/1, mobilat, gaz, parchetat, contorizat. Telefon serviciu 280944 orele 9-15; 15-21, IULIANA.

Oferim spre închiriere SPAȚII COMERCIALE pentru: MAGAZINE, DEPOZITE, PRODUCȚIE. Telefon 281036. (c. 48)

PARTICULAR, caut MAGAZIN între 70 - 150 mp, pentru ÎNCHIRIERE, în zonă cu vad bun. Telefon 0724.454.794. (27005)

Închiriem apartament 2 camere, 2 balcoane, recent renovat ultramodern, nemobilat, Micălaca, stația Miorița. Telefon 287208, 0723.207.560. (84)

Ofer închiriere apartament 3 camere înalte, lângă Teatru, 250 Euro. Telefon 281195. (142)

Închiriez (ofer) garaj ultracentral. Telefon 0744.683.328 sau 0257/253349. (162)

Ofer spre închiriere apartament 2 camere, ultracentral, contorizat apă și căldură. Telefon 0722.264.539. (15)

Închiriez SPAȚIU COMERCIAL pe str. Lacului. Telefon 0724.720.809, 0723.440.305. (344)

Primesc o elevă în gazdă, bloc, zona Gării. Telefon 252880. (280)

Închiriez apartament 2 camere, mboilat modern, toate utilitățile, contorizat, et. 4 + garaj, preț informativ 150 Eu, negociabil, la vedere. Informații telefon 0745.531.869. (269)

Primim două fete în gazdă, la apartament în Alfa. Telefon 284746, seara. (192)

Ofer pentru închiriat garsonieră Vlaicu, 60 Eu + 100 garanție. Telefon 272019, 0723.430.614. (141)

Închiriez SPAȚIU COMERCIAL, pe Bd. Revoluției. Telefon 0744.577.050. (356)

Ofer închiriere (vânzare) SPĂLĂTORIE AUTO, SPAȚIU COMERCIAL, CASĂ. Telefon 285780. (353)

Închiriez (ofer) garsonieră mobilată, frigider, satelit, gaz. Telefon 289774, 380344. (359)

Închiriez apartament elegant, confortabil, încălzire proprie, Piața Avram Iancu. Telefon 0742.093.686. (375)

Închiriez garsonieră central, 80 EU, anticipat 3 luni. Telefon 0722.837.714; 0722.709.493. (374)

Închiriez apartament 2 camere, la casă, central, 100 EU. Telefon 0740.212.750. (388)

Închiriez SPAȚII 400 și 250 mp, HALĂ 150 mp, BIROURI, central. Telefon 0740.212.750. (388)

Închiriez (ofer) SPAȚIU COMERCIAL, Vlaicu - Fortuna, 80 mp. Telefon 0723.134.658. (401)

PIERDERI

Pierdut chitanțe fiscale seria TMALE nr. 5891627 și seria TMALE nr. 5891629 din 2003, aparținând SP ARAD. Le declar nule. (380)

Pierdut carnet de șomer eliberat de AJOFM Arad pe numele Drăghici Viorica. Îl declar nul. (Ag. Sebiș, 4)

Pierdut carnet de student, eliberat de Universitatea Aurel Vlaicu Arad, pe numele Guzgă Maria Claudia. Îl declar nul. (436)

✝ DECESE ✝

Cu adâncă durere anunțăm trecerea în neființă a celei care a fost mamă, soră, bunică
LAMMERT IRINA MAGDALENA,
în vârstă de 81 ani. Înmormântarea va avea loc azi, 9 ianuarie 2004, de la Cimitirul Eternitatea, Capela NOSFERATUM, ora 15. Familiile îndoliate LAMMERT, MATYAS.

Cu adâncă durere în suflet, anunțăm încetarea din viață, după o lungă și grea suferință, a iubitului nostru soț, frate și unchi
NIKY HARTMANN,
la vârsta de 73 ani. Înmormântarea are loc în GERMANIA. Familiile HARTMAN, ILIESCU, GÎDINCEANU.

Cu adâncă durere în suflet, anunțăm trecerea în neființă a iubitului nostru soț, tată, bunic, străbunic,
BOLDOR GHEORGHE,
veteran de război, la vârsta de 84 ani. Înhumarea va avea loc azi, 9 ianuarie 2004, ora 14, la Cimitirul Pomenirea. Familia îndoliată.

Cu adâncă durere în suflet, anunțăm moartea fulgerătoare a plt. adj. (r) M.A.I.,
LAL ENACHE.
Înhumarea va avea loc azi, 9.01.2004, ora 12, de la Capela Cimitirului Eternitatea. Familia îndoliată: ARDELEAN MARIA, DAN, ADRIANA, DANIELA și BOGDAN.

Cu durere în suflet, anunțăm trecerea în veșnice a soției, mamei, bunicii și surorii
MATEIU ZOIȚA.
Înmormântarea va avea loc sâmbătă, 10.01.2004, în LIPOVA, ora 12. Familia îndoliată.

Cu adâncă durere anunțăm încetarea din viață a celui care a fost
URSA TODOR,
la vârsta de 74 ani. Înmormântarea va avea loc în localitatea CUIED, sâmbătă, 10 ianuarie 2004, ora 13. Soția NUȚA, fiul TODOR, fiica LENUȚA.

Cu adâncă durere în suflet anunțăm trecerea în neființă a celui care a fost cel mai iubit fiu, soț, tată, bunic, frate, cumnat și socru
NAGY PETRU,
în vârstă de 53 ani. Înmormântarea va avea loc azi, 9 ianuarie 2004, ora 14, la Cimitirul Eternitatea. Dumnezeu să-l odihnească în pace!

Cu adâncă durere în suflete anunțăm încetarea din viață a iubitului nostru soț, fiu, tată,
FLOREA OCTAVIAN (TIBI),
în vârstă de 42 de ani. Înmormântarea va avea loc la Cimitirul Eternitatea, sâmbătă, 10 ianuarie 2004, ora 13. Fiica IVONA, părinții și soția.

Cu adâncă durere anunțăm încetarea din viață a iubitei noastre mame
BEKE ELISABETA,
în vârstă de 67 ani. Înmormântarea va avea loc sâmbătă, 10 ianuarie 2004, ora 12, la Cimitirul Pomenirea. Familia îndoliată.

✝ CONDOLEANȚE ✝

Colegii de la SC ADEVĂRUL SRL sunt alături de familia MATYAS la decesul mamei soacre,
LAMMERT IRINA.
Sincere condoleanțe!

Comanda IPJ Arad este alături de comisar-șef DAN ARDELEAN, în greaua încercare pricinuită de pierderea tatălui vitreg
LAL ENACHE
și transmite sincere condoleanțe familiei îndurerate.

Membrii Biroului Operativ al Sindicatului Democratic Învățământ Arad, sunt alături și împărtășesc durerea doamnei vicelider PONDICHE MARIA, la pierderea surorii dragi,
MUREȘAN VALERICA.
Sincere condoleanțe! Dumnezeu să o odihnească în pace! (369)

Suntem alături de doamna doctor AURELIA DIHELU în momentele grele pricinuite de moartea mamei sale. MIHĂIȚĂ, OCTI și LIA ARDELEAN.

Împărtășim durerea colegei noastre NAGY MARIA și a familiei, la decesul fulgerător al soțului
NAGY PETER.
Dumnezeu să-i dea odihnă veșnică! Colectivul Grădiniței program prelungit nr. 17 Arad. (376)

Un ultim omagiu celui care a fost
LAL ENACHE
din partea familiei GORNIC. Va rămîne veșnic în amintirea noastră! Sincere condoleanțe familiei ARDELEAN.

Salariații de la ARCOOM SCCA Arad transmit sincere condoleanțe și întreaga compasiune familiei MUREȘAN, la trecerea spre cele veșnice a fostei lor colege
MUREȘAN VALERICA.
(396)

Colegii de la ARCOOM SCCA Arad sunt alături de BOLDOR AUREL în greaua încercare pricinuită de pierderea tatălui drag și transmit sincere condoleanțe familiei îndoliate. (396)

Regretăm profund dispariția din viață a prietenului nostru
NICOLEA JIGA.
Sincere condoleanțe familiei îndoliate. Dumnezeu să-l odihnească! Familia TUDOR CARACIONI. (f.)

LETIȚIA ATANASIU și ANDREEA sunt alături de vecinii lor, familia ARDELEAN în aceste momente grele când se despart de cel care a fost pentru DANA ȘI BOGDAN ca un tată și ca un bunic deosebit,
LAL ENACHE.
Dumnezeu să-l odihnească în pace! (428)

(Continuare în pagina 14)

NOSFERATUM S.r.l. 20% reducere pensionari SERVICII FUNERARE COMPLETE certificat ISO 9001:2000 Arad, str. GHIBA BIRTA nr. 26 Tel. 0257/270.437;0744/554.874

(Urmare din pagina 13)

Cu multă durere în suflet ne despărțim de chipul celei care a fost nașa noastră dragă
VALERICA MUREȘAN.
Odihnească-se în pace! Finii: familia HOTĂRAN, familia BOTA și familia MUREȘAN. (427)

Sincere condoleanțe familiei ing. PONDICHE NICOLAE în momentele grele pricinuite de dispariția cumnatei
VALERIA MUREȘAN.
Dumnezeu s-o ierte! Foștii colegi de la Serviciul Tehnic - Mecanic Șef - CTP Arad. (441)

Suntem alături de MARIOARA ARDELEAN și DAN ARDELEAN cu familia la despărțirea de bunul și dragul lor
ENE,
un suflet nobil și devotat familiei. Dumnezeu să te odihnească în pace! Familia CRÎSNIC DUMITRU din CLADOVA și BETEA IOAN. (446)

✝ COMEMORĂRI ✝

✝ Pios omagiu la împlinirea a 6 săptămâni de la trecerea în veșnicie a dragului nostru tată, socru și bunic,
JUDEA IOAN.
Parastasul va avea loc sâmbătă, 10 ianuarie 2004, ora 13.30, la Catedrala Ortodoxă Nouă (Piața Podgoria). Dumnezeu să-l ierte și să-l odihnească în pace! Familiile: JUDE și PUTNIC. (276)

Se împlinește un an de când a plecat dintre noi,
GEORGE DIDILESCU
actor
al Teatrului de Stat Arad între anii 1948 și 1975. Slujba de pomenire va avea loc sâmbătă 11 ianuarie 2004, ora 11, la Cimitirul Eternitatea. Dumnezeu să-l odihnească! Familia. (367)

Sâmbătă, 10 ianuarie, se împlinesc 6 săptămâni de când m-a părăsit dragul meu soț,
DINEȘ NICOLAE.
Dumnezeu să-l odihnească în pace! Soția Marieta. (27013)

S-au scurs 6 săptămâni, cu lacrimi și durere, de la despărțirea de iubitul nostru soț, tată și bunic, cel care a fost un om minunat,
ing. PELĂU TRAIAN,
iubit și respectat de toți cei care l-au cunoscut. Slujba de comemorare va avea loc sâmbătă, 10 ianuarie, ora 12, la Catedrala Ortodoxă Veche. Familia îndoliată.

Pios omagiu părintelui meu iubit,
MATICA VIOREL,
la 8 ani de la plecarea lui în liniștea necuprinsă a veșniciei. Nu te vom uita niciodată! Fiica CARMEN cu DIANA. (23)

Pios omagiu, neștearsă amintire la împlinirea a 2 ani de la decesul bunului meu soț,
GHIȚĂ CORNEA.
Dumnezeu să-l odihnească în pace! Soția FLORICA. (48)

Astăzi, se împlinesc 6 ani de când ne-a părăsit cea mai bună mamă, bunică și străbunică,
CIOBA ELENA
din SINTEA MICĂ. Nu te vom uita niciodată! Familia. (179)

Cu aceeași imensă durere în suflet comemorăm 6 luni de când soțul meu,
dr. RADOVAN IVAN,
medic ginecolog,
a plecat fulgerător dintre noi spre cele veșnice. Sufletul nobil, blând și generos care și-a dăruit întreaga viață celor din juru-i, a lăsat o rază de lumină în memoria tuturor celor ce l-au cunoscut iar eu îi închin îndurerată, gânduri frumoase, iubire veșnică și neuitare. Dumnezeu să-l odihnească în pace. Comemorarea va avea loc la Biserica Ortodoxă Sârbă, duminică, 11 ianuarie 2004, ora 11.30. Soția. (191)

Au trecut 2 ani de când ne-ai lăsat pentru totdeauna în lacrimi și nemărginită durere în suflete, iubita noastră soție, mamă, bunică și fiică,
BALABAN ANA-MARIA.
Nimeni nu va putea șterge niciodată din mintea și inima noastră, chipul tău frumos și blând, dragostea pe care ne-ai arătat-o în fiecare clipă a vieții tale. Ne rugăm să te odihnești în pace! Slujba de pomenire sâmbătă, 10 ianuarie, la Biserica Șega I, ora 16. Soțul MIHAI, fiica MIHAELA, nepoata MARIA, ginerele BOGDAN și mama LUCREȚIA. (32)

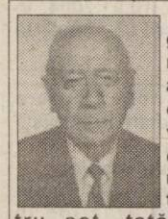

Pios omagiu la împlinirea unui an de la trecerea în cele veșnice a dragului și mult regretatului nostru soț, tată, bunic și străbunic,
OTLĂCAN IOAN.
Parastasul va avea loc duminică, 11 ianuarie 2004, la Biserica din Cimitirul Pomenirea. Dumnezeu să-l odihnească în pace! Familia îndoliată. (203)

Se împlinesc 6 săptămâni de la decesul scumpului nostru soț, tată, bunic,
TUDOR IOAN.
Parastasul de pomenire va avea loc sâmbătă, 10 ianuarie, ora 11.30, la Catedrala Nouă. Familia. (243)

Lacrimi, amintiri frumoase, regrete veșnice, pentru soțul meu iubit,

GIUGIULAN IOAN LIVIU.
Parastasul va avea loc duminică, 11 ianuarie, la biserica din incinta Spitalului Județean, ora 12. (267)

Cu tristețe anunțăm că au trecut șase luni de când ne-a părăsit, trecând în eternitate cea care a fost
MILEA VALENTINA.
Parastasul de pomenire va avea loc sâmbătă, 10 ianuarie, ora 13, la Catedrala Veche. Dumnezeu să o odihnească în pace! Familiile: INCZE ARPAD și MILEA IOAN. (274)

✝ Au trecut 4 ani de când a-i plecat, tăcută și îndurerată dintre noi, dar gândul, dorul și recunoștința noastră te vor însoți mereu draga noastră mamă și bunică,
MARIA BACIȘ.
Îngenunchem în fața mormântului acoperit de zăpada rece, rugându-l pe Dumnezeu să-ți dea liniște și să te odihnească în pace! Fiica STELA BACIȘ, nepoata DANA cu soțul TONI, strănepoatele ANTONELA și CARINA; fiul NELU BACIȘ, nepoata DIANA. (297)

Pios omagiu, la împlinirea unui an de la trecerea în veșnicie a celui care a fost iubitul nostru tată și soț,
GRAMA IOAN.
Dumnezeu să-l ierte și să-l odihnească în pace! Parastasul duminică, 11 ianuarie 2004, ora 12, Biserica Șega II (parc). Familia. (300)

Se împlinește un an de când a plecat dintre noi pentru totdeauna, scumpa noastră mamă, bunică, străbunică și soacră,
GIULAN VALERIA.
Parastasul de pomenire va fi sâmbătă, 10 ianuarie 2004, ora 12, la Catedrala Nouă. Familia GIULAN. (327)

Pioasă amintire, izvor nesecat de lacrimi - la 6 săptămâni de la despărțirea de dragul nostru tată, bunic, străbunic,
IOAN PĂCURAR,
inginer silvic
și la 6 luni de iubita noastră mamă, bunică, străbunică,
LUCREȚIA PĂCURAR.
Parastasul va avea loc azi, 9 ianuarie 2004, orele 16, la Noua Catedrală. Rugăm pe bunul Dumnezeu să-i odihnească în pace! Familia DOINA VĂCARU și dr. ANCA BAIZAT cu familia. (333)

„Ce trist e-atunci când mama nu-i/ Pustie-i casa orișicui/ E-atât de gol și-atât de trist/ Când mama apare doar în vis/ În fața mea te-ai stins măicuță/ Și mi-a fost greu să te privesc/ Te-ai stins precum o lumină/ Și n-am putut să te salvez." Nu te vom uita cât vom trăi! Dormi în pace suflet blând! Se împlinesc 11 luni de la decesul iubitei noastre mame, bunici și străbunici,
HETEA
ONIȚA.
Nu te vom uita niciodată! Copiii, nepoții și strănepoții. (362)

„Acolo în ceruri, unde ești/ La noi mereu, să te gândești/ Și noi de aici de pe pământ/ Te avem mereu în gând/ Și te plângem, draga noastră soră, mamă, soție și bunică,
NICA FLORICA.
Se împlinește un an de la marea noastră durere. Dormi în pace, suflet blând! Parastasul va avea loc, duminică, 11 ianuarie 2004, la Biserica Șega II. Familia. (362)

Fiicele LETIȚIA și LUCIA anunță împlinirea unui an de la decesul mamei lor dragi,
IRIMIE AURELIA.
Parastasul va avea loc sâmbătă, 10 ianuarie 2004, ora 13.30 la Catedrala Ortodoxă Română. Dumnezeu s-o odihnească! (363)

Se împlinesc 6 săptămâni de la dureroasa despărțire de cel care a fost
BORDAȘ
MARIAN,
soț și tată iubit. Parastasul va avea loc duminică ora 12, Biserica Ortodoxă UTA. Familia îndurerată. (381)

Cu inima friptă de durere anunț că pe 11 ianuarie 2004 se împlinește 1 an de când scumpa mea mamă
LUPAȘ
FLORIȚĂ
ne-a părăsit, și scumpul nostru fiu
COZMA
DAN
a împlinit 5 ani și scumpul meu tată
LUPAȘ
IOAN
a împlinit 6 ani; cât ați trăit v-am iubit, cât vom trăi vă vom plânge, familia COZMA. Parastasul va avea loc sâmbătă, la ora 12, la Biserica de lângă BILLA, în zona 300. (383)

Au trecut 2 ani de lacrimi și dor după cel care a fost
CHIRILOV
ROMULUS.
Fiul CĂLIN și nora ADRIANA. Nu te vom uita niciodată! Dormi în pace! Parastasul duminică 11 ianuarie 2004, la Biserica din Aradul Nou, ora 12.

Azi se împlinesc 5 ani de când a plecat de lângă noi,
BÎRLEA
IOAN.
Nu-l vom uita niciodată! Dumnezeu să-l odihnească în pace! Soția IULIANA, familia IONIȚĂ, nepoții LOREDANA și CRISTI. (408)

Timpul nu va șterge niciodată amintirea ta, bunule
ROMI.
A ta nepoată TALITA, care te plânge mereu. Să te odihnești în pace!

Au trecut 6 săptămâni de când a trecut în neființă cel care a fost
ec. ȘTIRBU AUREL OCTAVIAN,
fost pensionar CFR, născut în Gura Văii, cu domiciliul în Arad. Dumnezeu să-l odihnească în pace! Rudele apropiate: familiile MOGOȘ și NEAMȚU din ROSTOCI. (418)

Familia TĂMÂIAN din LIPOVA mulțumește celor care au fost alături de ei la greaua încercare prin care au trecut, prin pierderea celui drag, care a fost
CIPRIAN
GABRIEL
și anunță slujba de pomenire - parastasul, care va avea loc sâmbătă, 10 ianuarie 2004, ora 13,30 la Biserica Ortodoxă din RADNA. Familia îndoliată. (361)

Au trecut 6 săptămâni de la trecerea la cele veșnice a dragei noastre mame, surori și fiice,

farmacist ROȘU NELI (ANCUȚESCU).
Comemorarea va avea loc duminică, 11 ianuarie 2004, la Biserica Ortodoxă din Cimitirul Pomenirea, ora 12. Vei rămâne mereu prezentă în sufletele și inimile noastre. Dumnezeu să te odihnească în pace! Copiii CIPRIAN și CĂTĂLIN, sora VERONICA, tatăl IOAN, cumnatele și cumnații de la SIBIU. (437)

Pios omagiu și recunoștință la împlinirea a doi ani de când ne-a părăsit pentru totdeauna iubitul nostru soț, tată, socru și bunic
prof. GHEORGHE OTAVĂ.
Dumnezeu să-i dea odihnă veșnică! Familia. (423)

Au trecut 6 săptămâni de la decesul iubitului nostru tată, bunic, frate, verișor, unchi
MIRCEA
GULEȘ.
Parastasul va avea loc în data de 11 ianuarie 2004, ora 13, la Cimitirul Eternitatea. Familia îndurerată. (424)

În 6 ianuarie s-au împlinit 6 ani de când iubitul nostru tată și bunic

AUNGURENEI
IOAN
a trecut la cele veșnice. Rugăm pe bunul Dumnezeu să-l odihnească în pace! Vei rămâne veșnic în amintirea noastră. Comemorarea va avea loc sâmbătă, 10 ianuarie 2004, ora 11.30, la Catedrala Ortodoxă Veche. Fiica ANGELICA MOȚ, nepoții ADINA MOȚ și CLAUDIU MOȚ, cu soția ANDREA. (446)

Se împlinesc 6 săptămâni de la decesul iubitului nostru soț și tată,
ing. MOȚIU
TRAIAN.
Parastasul va avea loc sâmbătă, 10 ianuarie 2004, ora 12, la Catedrala Ortodoxă Veche. Dumnezeu să-l odihnească! Familia îndoliată. (437)

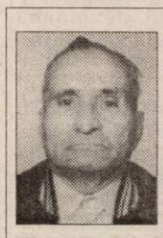

Se împlinesc șapte săptămâni de la trecerea la cele veșnice a celui care a fost iubit tată, bunic și socru,
RAD GHEORGHE.
Cu durere în suflete, familia POIAC GHEORGHE și SIA ridică parastas de readucere aminte la data de 11 ianuarie 2004, ora 11.30, la Biserica Ortodoxă din cartierul Bujac. Informații la telefon 273436. (448)

✝ SERVICII FUNERARE ✝

IN MEMORIAM "KUKI"
SERVICII FUNERARE COMPLETE
Str. M Eminescu Nr.4 în curte
Tel: 211.929 - 0723.343.964
MAGAZIN DESCHIS LA ORICE ORĂ
OFERĂ:
■ SICRIE 10 modele de la 900.000 - 3.400.000
■ SICRIE LUX 6 modele de la 3.600.000-22.500.000
Mânere. Șuruburi, prosoape, lumânări, colaci și colivă
■ LENJERIE 10 modele de la 350.000 - 2.000.000
Apelând la serviciile noastre (spălat, îmbrăcat, formolizat și transport) BENEFICIAȚI DE 20% REDUCERE LA SICRIU
GRATUIT Transportul sicriului la domiciliu Transport Intern și Internațional
Se poate plăti și după ridicarea ajutorului de înmormântare

RO STYL COMPANY
SERVICII FUNERARE COMPLETE
ARAD, STR. M. EMINESCU 22, peste drum de ARTEX
Tel. 214.422, 0744.690.121
Pentru că suntem producători nu simpli comercianți de sicrie, PUTEM FACE O REDUCERE REALĂ de 40% LA SICRIU, clienților care fac toate serviciile cu firma.
Magazin deschis și noaptea
OFERIM
• SICRIE 12 MODELE DE LA 500.000 LA 3.600.000
• SICRIE LUX 12 MODELE DE LA 3.500.000 LA 20.000.000
• LENJERIE DECES 6 MODELE DE LA 300.000 la 2.000.000
ACCESORII FUNERARE
TRANSPORT INTERN ȘI INTERNAȚIONAL
▼PLATA ȘI DUPĂ ÎNCASAREA AJUTORULUI DE ÎNMORMÂNTARE.
PĂREREA DVS. CONTEAZĂ!

CERTIFICATELE DE DEPOZIT ALPHA BANK

PANA LA 15 IANUARIE 2004 !

Dobanzi excelente la termen de un an !

18.00% LEI

2.75% USD

3.40% EUR

(c/2003)

VORBESTE CU ALPHA BANK ARAD

Str. HORIA nr.2, 2900 ARAD, (0257) 252.551

ALPHA BANK
www.alphabank.ro

S.C. DIALMA S.R.L.

Arad, str. Câmpul Liniştii nr. 1 (în curte cu Vama Arad) Telefon: 30.60.33

Firmă cu tradiție în Arad în domeniul confecțiilor tip sport

Angajează

- *confecționere şi confecționeri calificați pentru mașini de cusut*
- *tineri şi tinere necalificate care doresc să învețe meseria de confecționer textil*

ASIGURĂ
- *salarizare stimulativă (pentru cei calificați începând cu 4.000.000 lei)*
- *condiții de lucru la nivel occidental (climatizare)*
- *tichete de masă*
- *transport gratuit de la UTA la fabrică şi retur*
- *plata abonamentelor de transport pentru cei din județ*
- *asistență medicală gratuită la sediul firmei*

Garantăm

locuri de muncă și câștiguri sigure, într-un singur schimb.

(C. 5/2004)

Societatea internaţională
PAGINI AURII S.A.
angajează pentru filiala Arad

PAGINI AURII GOLDEN PAGES

Junior Sales Representative

Candidaţii trebuie să îndeplinească următoarele condiţii:

1. Preferabil studii superioare.
2. Domiciliul stabil în Arad.
3. Abilităţi de comunicare, organizatorice şi atitudine pozitivă.
4. Disponibilitatea pentru deplasarea temporară în afara filialei.
5. Permis de conducere categoria B.
6. Experienţa anterioară în vânzări este apreciată dar nu este necesară.

Pe perioada ocupării acestei poziţii societatea nu oferă maşină de serviciu.

Vă aşteptăm să vă alăturaţi unei echipe tinere şi dinamice.

Trimiteţi un *Curriculum Vitae*, în limba română, până la data de 16.01.2004 pe adresa PAGINI AURII S.A., Bd. Timişoara nr. 5, sector 6, Bucureşti, prin fax, la numărul 021-20 20 929, sau e-mail: sales@paginiaurii.ro în atenţia Departamentului de Resurse Umane (cu specificaţia obligatorie a codului de post 013)

Numai candidaţii care îndeplinesc condiţiile cerute vor fi contactaţi.

(3928113)

ARCHIMEDES CONSULTING GROUP
DEPARTAMENTUL RESURSE UMANE
recrutează pentru biroul propriu de consultanță din Arad
SECRETARĂ - cod 0242

Persoana vizată trebuie să îndeplinească următoarele condiții:
- Cunoașterea limbii italiene - nivel avansat
- Cunoștințe operare PC - MS Office, utilizare Internet
- Abilități de comunicare
- Responsabilitate, capacitatea de a lucra în echipă

Experiența în domeniu, cunoștințe de legislația muncii și cunoașterea unei alte limbi de circulație constituie avantaj.

Se oferă un salariu atractiv, muncă într-un mediu dinamic și posibilitatea de creștere și perfecționare.

Persoanele interesate sunt rugate să trimită o scrisoare de intenție cu specificarea codului postului și un CV până la 16.01.2004 la adresa:

Archimedes Consulting Group - atn. Gabriela Rotea, Arad, str. Vasile Goldiș nr. 12A, fax: 254677, e-mail: gabrielar@archimedes.ro

(4127256)

S.C. **SPIA CT Arad S.A. angajează**

- PRELUCRĂTOR PRIN AŞCHIERE (inclusiv strungar strung automat cu cap revolver)
- VOPSITOR INDUSTRIAL
- MERCEOLOG, INGINER PROFIL MECANIC pt. serviciul aprovizionare
- ŞEF COMPARTIMENT MARKETING (studii superioare)

Cererile şi C.V.-urile se depun la sediul SPIA CT Arad S.A. - C. A. Vlaicu nr. 10-12, telefon 257.068

(4127257)

Companie internațională cu activitate în domeniul producției şi comercializării vehiculelor destinate transportului de persoane

angajează pentru punctul de lucru din Arad:

Responsabil „Controlul calității produselor”

Cerințe:
- studii tehnice de specialitate
- experiența într-o poziție similară de min. 3 ani
- cunoștințe de lb. engleză/italiană
- cunoștințe de operare PC (Windows-MS Office)
- permis auto cat. B (cat. D constituie avantaj)

Cei interesați vor depune **C. V. şi scrisoare de intenție** până cel târziu vineri, **16 ianuarie,** în atenția **d-rei Alexandra Nenciu**, la: **fax 021-2026030** e-mail: **Alexandra.Nenciu@cefin.com** adresa **București, Bd. Iuliu Maniu nr. 253, sector 6**

CEFIN (România) SRL
Cel mai mare dealer IVECO

caută în vederea angajării pentru punctul de lucru Arad

Poz. 1 **Reprezentant Vânzări piese schimb și anvelope** (cod RVA)

Poz. 2 **Gestionar piese de schimb și anvelope** (cod GA)

Cerințe:

Poz. 1 studii superioare (de preferință tehnice)
experiența în domeniu minim un an
operare calculator
permis de conducere
engleză nivel mediu

Poz. 2 experiență în domeniu
operare calculator

C.V. -ul cu specificația codului sunt așteptate până **17.01.2004** la **fax 0256-309.179, 309.180** sau **timisoara@cefin.com**

(3928112)

FINANCIAL CONTROLLER - Ref. FC 1/04

Nexans

PricewaterhouseCoopers is a major provider of business advisory services worldwide.

Our client, Nexans, a global expert in cables and cabling systems, is currently looking for a motivated individual to join its automotive cables production plant located 40 km outside Arad.

The jobholder of this position will:
- lead and shape the reporting and accounting activity;
- be a member of the company management team;
- have opportunities for international promotion.

The ideal candidate will:
- have at least 2 years similar experience in an international company;
- have hands-on experience in Romanian and IAS accounting;
- have good knowledge of VAT and import / export procedures;
- be a fluent speaker of English;
- be an analytical person with strong communication skills and team spirit.

Please send your resume and application letter in English (quoting Ref. FC 1/04) to the following address:
PricewaterhouseCoopers Romania, Human Resource Consulting
Opera Center, Str. Costache Negri 1-5, sector 5, Bucuresti
Fax: (021) 202 8600, e-mail: recruitment.services@ro.pwc.com

The deadline for submission is 21 January 2004.
All applications will be treated in strict confidence. Only shortlisted candidates will be contacted.

(3928117)

PRICEWATERHOUSECOOPERS

© 2003 PricewaterhouseCoopers. PricewaterhouseCoopers refers to the network of member firms of PricewaterhouseCoopers International Limited, each of which is a separate and independent legal entity.

S.C. SATLINE S.R.L. TELEFON 251.461, 0744/507.211 SHOW ROOM ARAD,Piata Mihai Viteazul - BL. M7 - PARTER
TÂMPLĂRIE DIN ALUMINIU ŞI P.V.C.
CU GEAM TERMOPAN; PROFILE PVC TROCAL Germania; PROFILE ALUMINIU Grecia
Reduceri între 8 şi 12% în perioada ianuarie-februarie
NOU! RATE / 5 ani AVANS 0

EURO STIL
Complex Podgoria
telefon 270.930
Bibliotecă Andreea
7.995.000 lei
Ofertă specială
Rate fixe
399.000 lei / lună
Dormitor Ana Maria
12.995.000 lei
Rate fixe
649.000 lei / lună
NOU! Mobilier de birou
la preț de producător!
(c.721/2003)

PROGES
pentru amenajări interioare
str. Dorobanți nr.55
Tel.: 0257/282.021
PARCHET LAMINAT - CLICK
de la 167.000 lei/mp*
LAMBRIURI PVC, TAVANE POLISTIREN, GLAFURI
PROMOȚIA LUNII!!!
FOLIE GRATUITĂ
* fără TVA
(c.166/2003)

TERMOPLAST
FERESTRE UȘI • PVC
Viitorul obligă ...
Tâmplărie PVC cu profile ALUPLAST Germania, feronerie
aluplast
Germania, geam termopan
NOU !!! Vânzări în rate
Rulouri, jaluzele şi plase de ţânţari.
Sisteme de garduri, porţi şi balustrade din aluminiu.
TEL 0257 273.550 sau 0723 249.716 ; 0722 995.957
(c.521/2003)

ARTE-ARAD TEXTILA SRL
Poetului Street nr. 1/C Arad, Romania
Phone/Fax: 004 0257/229001; 229002; 229003
Angajează
Șef secția finit
Cerințe:
- experiența de cel puțin 2 ani într-o funcție asemănătoare
- experiența în controlul calității produselor finite
- cunoștințe de limba engleză și operare PC constituie un avantaj
Operatori pentru călcat
Cerințe:
- experiența de lucru minim 3 luni
Confecționere
Cerințe:
- experiența de lucru la mașini de cusut minimum 3 luni
Operatori secția croi
Cerințe:
- experiența de lucru minimum 1 an
Oferim: salariu atractiv; tichete de masă; mediu de lucru la standarde occidentale.
Cei interesați sunt așteptați la sediul nostru din strada Poetului, nr. 1/C. (incinta UTA).
Informații suplimentare la telefon 0257/229.002.
(C.A.690/2003)

ASIGURARE-REASIGURARE INDUSTRIILOR ARGEŞ S.A.
ASIRAG - Sucursala Arad
ÎNCHEIAȚI ASIGURAREA obligatorie de răspundere civilă auto la ASIRAG în perioada 1 decembrie 2003 - 31 ianuarie 2004
ŞI PUTEŢI CÂŞTIGA un autoturism DACIA SOLENZA, un SET MOBILIER, o EXCURSIE pentru două persoane într-o staţiune montană, multe alte premii precum şi o REDUCERE DE 30% la asigurările facultative.
ARAD BD. C.COPOSU (LACULUI) nr. L10, tel. 0257-270.484.
ASIRAG - Echilibrul unei lumi în mişcare!
(c.781/2003)

TÂMPLĂRIE PVC cu GEAM TERMOPAN
CALITATE GERMANĂ GEALAN Fenster-Systeme
ARAD, STR. CAIUS IACOB BL.R
FOSTUL Mag. CĂMINUL (lângă BANC POST)
SISTEM DE PROFILE PÂNĂ LA 74 MM, VENTILAȚIE GECCO; ASIGURÂND PROTECȚIE TERMICĂ ȘI FONICĂ RIDICATĂ FAȚĂ DE ALTE SISTEME
Telefon: 0257-213.145, 0788.391.769
RATE – 5 ani avans ZERO
CEL MAI BUN! CEL MAI IEFTIN!
(c.652)

CORAURA
Telefon : 270525
CORAURA
Telefon : 270525
Rate fixe
avantaje
·perioada maximă 3 ani
·fără girant
·avans 0%
·rate mici dobândă mică
Transport GRATUIT în tot județul
(c.15/2003)

Firmă de import și distribuție produse alimentare angajează
●) Contabil șef
Responsabilități
- supervizarea activității financiar-contabile a firmei
- coordonarea și planificarea activității departmentului de contabilitate (4 pers.)
- întocmirea rapoartelor periodice privind activitatea firmei
Cerințe: ● persoană ordonată, dinamică, având abilități de a conduce o echipă
● studii superioare economice
● cunoștințe bune de operare PC: Word, Excel, e-mail, eventual Wizcount, disponibilitate pentru program de lucru prelungit
● carnet de conducere, cunoașterea unei limbi străine constituie un avantaj
●) Responsabil parc auto, dep. tehnic
Responsabilități:
- întreținerea stării tehnice a mașinilor (cca 25) și a lăzilor frigorifice ale societății
- rezolvarea operativă a problemelor tehnice semnalate de către personalul firmei
Cerințe: ● persoană dinamică, organizată, având abilități de a lucra în echipă
● cunoștințe bune de mecanică auto
● carnet de conducere
● carnet categoria C și cunoștințe operare PC constituie avantaje
●) Agenți de vânzări
Cerințe: ● carnet de șofer categoria B și/sau C
● persoană dinamică, serioasă, ordonată, experiență în gestiune și vânzări directe către clienți
● cunoștințe de întocmire acte primare
● disponibilitate pentru program prelungit și deplasări în interes de serviciu
●) Muncitori necalificați
Cei interesați sunt rugați să depună CV la sediul firmei, Arad, str. 9 Mai nr.3, sau prin fax 0257-210.211 până la data de 19 ianuarie 2004.
(c.690/2003)

WEST BANK S.A.
din 15 octombrie 2003
SANPAOLO IMI BANK
ROMANIA
ARAD, B-dul Revoluției nr 88
TELEFON : 284.888 ; FAX : 285.202

ADEVĂRUL
Cotidian independent Arad

ARIS-SA
Partenerul întreprinzătorilor care se respectă
s.c. ARIS s.a. Arad
Calea Victoriei 33-35
Fax: 250.675
Tel: 256.488 257.337

Anul XVI, nr. 4107 | 12 pagini | SÂMBĂTĂ, 10 IANUARIE 2004 | 5.000 lei
adevarul@arad.ro; adv.pub@arad.ro | http://adevarul.arad.ro
Publicație auditată de BRAT | Tiraj mediu zilnic vândut: 30 531

Capitalul de încredere

Ștefan Tabuia

Hotărât să câștige din nou fotoliul de primar al municipiului Arad, actualul edil-șef Dorel Popa declară că, încă din aceste prime zile ale anului, va începe seria de întâlniri cu arădenii, în scopul ea le recâștiga votul. În deplin consens cu programul partidului din care face parte, dl. Popa și-a fixat ca primă țintă electorală populația săracă a urbei. Cum numărul celor pauperi este mare, în jur de 40 la sută din populația țării, opțiunea PSD și - pe cale de consecință - a primarului Ropa, pentru cucerirea acestei categorii sociale este în deplina logică a lucrurilor.

Abil cum îl știm, candidatul PSD la Primăria Aradului înțelege că în fața săracilor nu face să te prezinți cu mâna goală, așa încât întâlnirile urmează să se desfășoare la cantina socială, supranumită a săracilor, la o strachină de linte și o porție de sarmale. Căci altfel gândește omul când are stomacul plin, în raport cu ideile politice care îl încearcă pe electorul cu pântecele gol. Asemenea întâlniri între primar și clienții cantinei sociale urmează să fie organizate lunar, iar în cadrul acestora dl. Popa urmează să asculte doleanțele oamenilor, propunerile lor pentru mai buna administrare și gospodărire a Aradului și altele.

Graba domniei sale de a declanșa campania de cucerire a electoratului este pe deplin justificată, având în vedere faptul că, dintre toți oamenii politici arădeni, el se „bucură" de cea mai ridicată cotă de neîncredere. Conform sondajului CURS - CSOP, ale cărui rezultate le-am publicat în cursul lunii trecute, dl. Popa înregistrează cea mai ridicată cotă de neîncredere a arădenilor. Practic, dintre cei chestionați, 70 la sută declară că au încredere puțină sau că nu au încredere deloc în dl. Popa, ceea ce, în termeni electorali, înseamnă că 70 la sută dintre arădeni nu îi vor da votul.

(Continuare în pagina 4)

Redenumirea străzilor – o preocupare a consilierilor, din lipsă de ocupație

● Oameni purtați pe drumuri, bani storși, nemulțumiri cu carul
● În Arad s-au schimbat, după Revoluție, denumirea a 123 de străzi

De parcă n-ar avea suficiente probleme pe cap, arădenii trebuie să se mai confrunte și cu schimbarea mult prea **frecventă a denumirilor străzilor pe care locuiesc.** De la Revoluție și până astăzi, în municipiul nostru s-a înregistrat un adevărat record. S-au schimbat denumirile a nu mai puțin de **123 de străzi**, încât s-a ajuns la situația, de-a dreptul hilară, ca nici măcar membrii aceleiași familii să nu aibă adrese comune în buletine. Soțul, de pildă, figurează că locuiește pe B-dul Decebal - și aceasta fiindcă (întâmplător) i-a expirat buletinul și a fost nevoit să meargă să și-l schimbe - iar soția figurează pe B-dul Armata Poporului, cum era înainte, fiindcă n-a apucat (din motive ce nu au importanță aici), să-și reînnoiască actul. Ca să nu mai spunem, dacă tot am pomenit de Bulevardul Decebal, că în Arad era cât pe ce să pierdem această denumire, **grație ignoranței consilierilor,** care n-au observat acest lucru și nici nu s-au arătat prea interesați să-l analizeze. De fapt, ce s-a întâmplat? Mai întâi, vechea stradă **Decebal**, din Vlaicu, cu care lumea s-a obișnuit, a fost redenumită **Sever Bocu**. În scurt timp însă, ca o... reparație, B-dul Armata Poporului s-a tranformat în... B-dul Decebal.

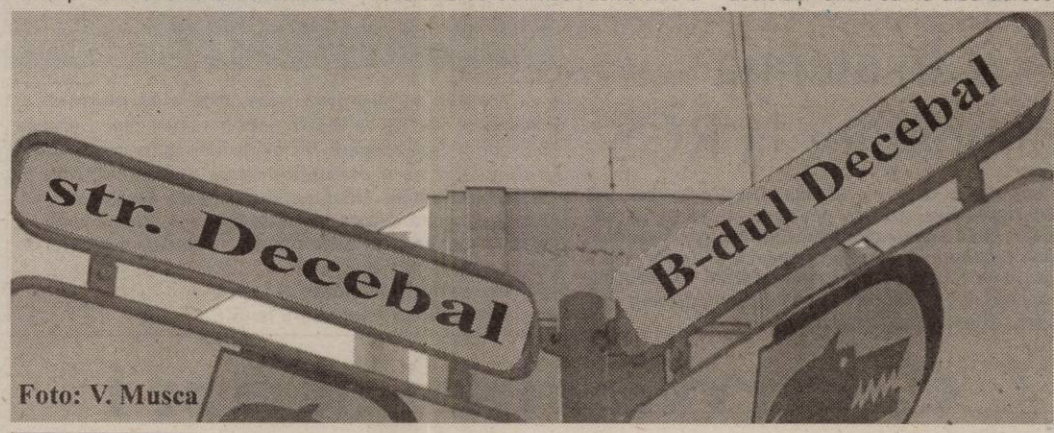

Foto: V. Musca

În municipiu întâlnim un bulevard dar și o stradă ce poartă numele lui Decebal. Lipsă de inspirație sau bulibășeală pe ulița edililor..?

Eugenia Pantea

(Continuare în pagina 4)

STIHL®
Acțiune promoțională
01 Oct-31 Dec 2003
MOTOFERĂSTRAIE
MF180, MF230, MF270, MF361
SC PCAV SRL
Str. Petru Rareș, nr.117
Arad, tel: 25.51.51
(3760843)

Mulți sunt tentați să rămână în străinătate, dar...

Convorbire cu d-ra MARILENA LUNGU, studentă la Academia de Drept European din Bruxelles, Belgia

– Arădeancă, așadar...

– Arădeancă, get-beget: născută, crescută aici, absolventă a Liceului „Elena Ghiba Birta" secția engleză intensiv...

– De ce engleză?

– Pentru că asta mi-a plăcut de când mă știu. De fapt, în paralel am învățat și franceza.

– Ce a urmat după liceu?

– Facultatea de Drept din cadrul Universității „Vasile Goldiș".

– Și de aici cum ați „sărit" direct în Belgia?

– Păi, nu am sărit imediat. Am urmat mai întâi aici, în Arad, un studiu de masterat în drept comercial și fiscal al afacerilor, apoi un altul la București pe relații internaționale, ideea fiind ca în final să mă specializez în Dreptul european. De ce? Pentru că așa cum bine se știe, România se pregătește foarte serios pentru a intra în Uniunea Europeană, or acest lucru va cere în mod cert specialiști în Dreptul european. Exact ceea ce fac în prezent la Bruxelles: teoria dreptului și dreptul comunitar.

Mircea Dorgoșan

(Continuare în pagina 4)

Foto: V. Musca

În lipsa patinoarului electoral-artificial, gheața lacului din Pădurice se dovedește la fel de alunecoasă ca în ceilalți ani, dar și periculoasă

Scos la iveală de un polițist sub acoperire

Trafic de persoane

Ieri noapte, în jurul orelor 3,30, la **Nădlac** au fost descoperiți opt cetățeni români care încercau să părăsească țara deși nu îndeplineu condițiile legale de călătorie. Ei circulau cu un microbuz marca Volkswagen ce aparține afirmei S.C. Eliat. Cetățenii au fost deconspirați de către un lucrător al Poliției de Frontieră care se afla infiltrat printre călătorii din microbuz. Administratorul firmei sus-menționate a împrumutat pasagerilor sume cuprinse între 50 și 250 de euro. Bani ce urmau a fi recuperați după trecerea frontierei.

Din declarațiile „turiștilor transfrontalieri" a rezultat că ei mergeau la muncă în Spațiul Schengen. Evident că cei opt cetățeni au fost întorși din drum iar organele Autorității Rutiere Române au fost informate în vederea suspendării licenței firmei de transport S. C ELIAT.

O. Bulzan

ÎNCHIRIEM (VINDEM) SPATII PRODUCTIE 500; 1000; 1500; 3000 m² TEL: 0721.269.705

Meditația zilei

Cuvintele care scapă de bariera cenzurii și reacțiile impulsive demască prejudecățile noastre în orice domeniu.

„Adevărul" vă ascultă

La telefonul dimineții, 280944, între orele 9,00-12,00

• Doamna **Fevronia Băncescu**, din Arad, se interesează despre drepturile pe care trebuie să le primească pentru calitatea de refugiat, în condițiile Legii 189/2000.

Doamna Băncescu, aveți dreptul la o indemnizație lunară în valoare de 300.000 lei. Pentru despăgubirile solicitate, vă rugăm să vă adresați comisiei care funcționează în cadrul Prefecturii Arad.

• Domnul **Ioan Boba**, din Bujac, spune că pe strada unde locuiește domnia sa, adică pe Sever Bocu, e o „durere" să circuli cu mașina.

„E plin de gropi. N-au adus nici măcar o mașină de balast. Nu cred că imaginea Aradului se reduce numai la centrul orașului. Cei care ar trebui să se ocupe de lucrurile acestea, ce cred?", se întreabă retoric cititorul nostru.

Din informațiile primite de la Serviciul de specialitate al Primăriei, am aflat că în acest an se va continua asfaltarea străzilor lăturalnice din Arad, concomitent cu înfrumusețarea centrului.

Redactor de serviciu, D. R.

Calendar

Astăzi, Soarele răsare la ora 7 și 50 de minute și apune la ora 16 și 55 de minute. Au trecut 9 zile din acest an. A mai rămas 357 de zile până în 2005.

Praznicul zilei: Biserica ortodoxă: Sf. Grigorie, Ep. Nisei; Cuviosul Dometian și Cuviosul Antipa de la Calapodești. **Biserica romano-catolică:** Vilmos, Telka, Melania.

Rețeta zilei

Ruladă de carne tocată cu omletă

Ai nevoie de: 250 g carne tocată proaspătă, 7 ouă, sare, piper, boia, pătrunjel verde tocat, ulei, muștar.

Cum procedezi: Amesteci carnea tocată cu condimentele și 3 ouă, apoi o întinzi ca pe o foaie pe o planșetă unsă. Ungi această „foaie" cu muștar și o umpli cu o omletă făcută din 4 ouă. O rulezi cu grijă și o așezi într-o tavă unsă cu ulei. Deasupra se pune, din nou, un strat subțire de muștar. O coci la cuptor, la foc potrivit.

Meteo

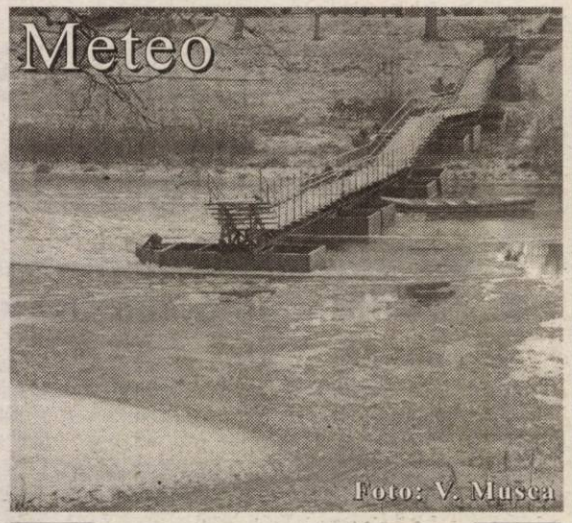

Vremea se menține rece, mai ales noaptea și dimineața, dar se va încălzi ușor în cursul zilei. Cerul va fi predominant acoperit. Va ninge slab la începutul intervalului, iar apoi precipitațiile se vor transforma în lapoviță și ploaie. Noaptea și dimineața pe alocuri va fi ceață asociată cu depunere de chiciură. Vântul va sufla slab la moderat din sector sudic. Izolat vor fi condiții de producere a poleiului.

Temperaturi maxime: -3 la 0°C
Temperaturi minime: -9 la -5°C

A venit barza!

La Arad:
Coprean Daria Alexia

În atenția abonaților la RCS

• În numărul de ieri al ziarului nostru s-au strecurat două regretabile erori cu privire la costul și modalitatea de plată a abonamentului. Facem cuvenitele rectificări precizând că prețul pachetului BAZĂ este de 4,9 dolari și nu 4,4 așa cum a apărut publicat. Totodată, nu se acordă nici o reducere abonaților care plătesc costul abonamentului pe un an întreg.

Actualitatea culturală

TEATRE

Teatrul de Stat Arad prezintă azi, 10 ianuarie de la orele 18,00, spectacolul cu piesa **„Blestemul muritorilor de foame"**.

Duminică, 11 ianuarie orele 18, spectacolul cu piesa **„Operele complete ale lui Wlm Shskpr"**.

CINEMATOGRAFE

DACIA (tel. 255.576): Medalionul (SUA) 11; 13; 15; 17; 19; 21

MUREȘUL (tel. 280.532): Dumnezeu pentru o zi (SUA) 10; 12; 14; 16; 18

ARTA (tel. 280.526): Mai furios, mai iute (ROM) 16; 18; 20;

SALA MICĂ: Îngerii lui Charlie 2 (SUA) 15,30; 18,30

INEU: 08-11.01.2004
Animal de pradă (SUA) 15 și 17

Comenzi taxi

● ALFA PLUS	949; 349.349
● DELMAR	229220
● TAXI ALFA	22.88.88; 25.25.26; 0723-200.301; 0745-50.60.70
● TAXI ARAD:	244.244; 274.444; 0722-755.440
● DIESEL STAR	212.222; 0722-361.011; 0745-645.645
● EUROPA	275.555; 0723-677.555; 0744-828.163
● FAVORIT	280.000; 281.111; 0740-083.333; 0742-409.992
● VALI DIESEL	280.705; 280.100
● MIRCO MILI	230.530; 230.730; 0740-152.828; 0723-062.366

CUR$UL VALUTAR

VALORI ÎNREGISTRATE IERI, 9 IANUARIE 2004

Denumirea valutei	BNR	BCR		BRD		Banca Transilvania		Banca Românească		Banca Romexterra		Alpha Bank	
		C	V	C	V	C	V	C	V	C	V	C	V
Euro	41196	41000	41500	41100	41660	40900	41540	41080	41600	40900	41500	41150	41650
Dolar S.U.A.	32342	32300	32800	32220	32720	32300	33000	32229	32828	32350	33000	32250	32850
Forint	153	147	163	149	159	150	158	-	-	150	160	-	-

ADEVĂRUL
Cotidian independent Arad

Editor: S.C. ADEVĂRUL Arad S.R.L.
COD FISCAL R 1681938 ● COD SICOMEX 19.604 ● CERTIFICAT J 02/1886 / 31 X 1991 ● COD SIRUES 020956601 ● ISSN 1220 - 7489

Redacția și administrația: 310130 Arad, Bd. Revoluției nr. 81. Telefoane: SECRETARIAT - 281802, fax 280655, 280625; ADMINISTRAȚIE - CONTABILITATE - 281797; MICA PUBLICITATE - 210775; MAREA PUBLICITATE - 280904; CLUBUL PRESEI - 280989.

Consiliul de administrație: președinte - MIRCEA DORGOȘAN, telefon 281802, 280625; vicepreședinte - MIRCEA CONTRAȘ, telefon 280854; membri: LIZICA MIHUȚ, telefon 280070, ȘTEFAN TABUIA, telefon 280854, MIRCEA ȚIȘCĂ, telefon 280904.

Colegiul de redacție: ȘTEFAN TABUIA (redactor-șef), telefon 280854; MARCEL CANCIU (șef secție foto), telefon 281701; ALEXANDRU CHEBELEU (șef secție sport), telefon 281701; GABRIELA GROZA (secretar general de redacție), telefon 280854; VASILE FILIP (șef secție cultură-învățământ-tineret), telefon 281855; 280003; IOAN IERCAN (șef secție politică), telefon 280943; DORU SAVA (șef secție social-economic), telefon 281738; NICOLAE OPREAN (șef secție actualități), telefon 281855; 280003; MIRCEA ȚIȘCĂ (șef secție publicitate și difuzarea presei), telefon 280904; MIRCEA CONTRAȘ (vicepreședinte al consiliului de administrație), telefon 280854; MIRCEA DORGOȘAN (președinte al Consiliului de administrație), telefon 281802, 280625.

Tiparul executat la S.C. MEDIAGRAF S.A. ARAD, str. Feleacului F.N., telefon 250902, fax 250920

Adresa Internet http://adevarul.arad.ro

Horoscop

Sâmbătă, 10 ianuarie 2004

Berbec (21.03-20.04). Este o zi favorabilă realizărilor deosebite pe plan social și financiar. Profitați de acest context favorabil.

Taur (21.04-20.05). S-ar putea ivi ocazia să plecați într-o călătorie. Vă sfătuim să nu refuzați, pentru că poate fi benefică pe plan profesional.

Gemenii (21.05-20.06). Rudele mai în vârstă au probleme. Faceți tot ceea ce puteți pentru a le ajuta, nu vă neglijați familia.

Rac (21.06.-22.07). Cineva la care vă așteptați mai puțin va încerca să vă pună într-o lumină proastă. Trebuie să fiți atent să nu cădeți în capcană.

Leu (23.07-22.08). Un coleg vă va ajuta să finalizați o lucrare începută recent. Dar trebuie să vă preocupe ce dorește în schimbul serviciului.

Fecioara (23.08-22.09). Nu veți face o alegere înțeleaptă în ceea ce privește viața personală. Încercați să lăsați lucrurile așa cum sunt și ocupați-vă de randamentul de la locul de muncă unde este posibil să avansați.

Balanța (23.09-22.10). Este posibil să suferiți anumite întârzieri sau să vă fie rătăcită corespondența. Fiți atent când călătoriți.

Scorpion (23.10-21.11). Păstrați-vă ideile pentru dvs. și nu le prezentați până când nu veți fi sigur că nimeni nu are cu ce le combate.

Săgetător (22.11-21.12). Nu cheltuiți banii pe lucruri care nu sunt necesare. O persoană cu simț comercial va știi să profite de dvs.

Capricorn (22.12-19.01). Tendința dvs. de a despica firul în patru îi va înnebuni pe toți cei din jurul tău. Pentru a evita anumite conflicte e bine să vă abțineți.

Vărsător (20.01-20.02). Doriți cu pasiune să vă distrați. Așa că nu mai stați pe gânduri și sunați-vă prietenii.

Peștii (21.02-20.03). Veți atrage noi parteneri dar trebuie mai întâi să vă convingeți că sunt siguri și nu au gânduri ascunse.

Utilitare

PRIMĂRIA MUNICIPIULUI
Program de relații cu publicul (camera 5) luni-miercuri-vineri între orele 8-12; marți-joi între orele 8-12; 15-17 - tel. 284.744, tel. centrală 281.850.

PIEȚE, TÂRGURI
Astăzi este zi de piață la Chișineu Criș, Lipova, Pâncota, Felnac, Grăniceri, Hălmagiu, Moneasa, Pecica, Vărșand, Socodor, Vladimirescu, Zimandu Nou, Covăsânț. Târguri **săptămânale** se desfășoară astăzi la Lipova, Pâncota, Hălmagiu, Moneasa.

* Sunt deschise târgurile de animale de la Beliu, Pecica, Lipova, Sântana, Bârzava, Arad-Obor și Sânicolaul Mic.

FARMACII DE SERVICIU
❒ Farmacia **REMEDIUM** Arad, B-dul Revoluției nr. 52-54. Program luni-vineri: 7,30-20,00, sâmbătă 8,00-14,00. Telefon 233195. Eliberează medicamente compensate și gratuite. ❒ Farmacia **„ALEXANDRA"**, str. Tribunul Dobra, nr. 24 (stația tramvai Boul Roșu), tel. 282.062. Program luni-vineri: 7-22; sâmbăta: 8-18; duminica: 9-15. Eliberează medicamente compensate și gratuite ❒ Farmacia **OMNIAFARM**, Calea Aurel Vlaicu, Bl. Z28, cu program zilnic de la orele 8,00-22,00. Telefon 271724. Eliberează medicamente compensate și gratuite. ❒ Farmacia **LIBRO PHARMA** NON STOP, Calea Aurel Vlaicu 60-68 (lângă stadionul UTA) telefon 212.992. Eliberează medicamente compensate și gratuite. ❒ Farmacia **TEAHAFARM**, B-dul Revoluției nr. 65. Program: luni-vineri 8-21, sâmbătă 9-13. Telefon 254.587. Eliberează medicamente compensate și gratuite. ❒ Farmacia **ELPIS PHARM** Micălaca, zona Piața Soarelui, str. Voinicilor, colț cu str. Păsunii, Bl. 193, sc. A, parter. Program: luni-vineri 8-20, sâmbătă 8,30-14., Tel: 259.619. ❒ **Farmacia MELISSA** - Micălaca, str. Abrud Bl. 219, tel. 219.588. Program: luni-vineri: 8-20 sâmbătă 9-14. Onorează și rețete compensate și gratuite

URGENȚE STOMATOLOGICE
❒ Asigură Cabinetul din str. Crișan (în spate la Gionelli), program non-stop. Telefon: 253.794.

❒ Urgențe stomatologice asigură cabinetul din B-dul Revoluției nr. 62, ap. 17. Zilnic: conform orarului (robot pe telefon); sâmbătă între 9-14. Telefon: 256.665.

❒ Cabinetul Stomatologic din Calea Victoriei nr. 7 A asigură zilnic urgențe, inclusiv sâmbăta, între orele 10-15. Telefon 0745.565.622.

❒ Cabinetul stomatologic din B-dul Revoluției nr. 95, etajul I, asigură urgențe, zilnic între orele 8-14, telefon 282.184.

❒ Cabinetul Stomatologic din str. Românului nr. 4 (lângă antichitățile de pe colț cu Meținanu) asigură zilnic urgențe stomatologice între orele 9-13; 15-20. Telefon 0744/752.020; 0723/013.704.

DISPENSAR VETERINAR
Dispensarul veterinar din Aradul Nou efectuează zilnic, orele 8-16 (sâmbăta 8-12 și duminica) examen trichineloscopic, vaccinări antirabice și sterilizări câini-pisici, însămânțări artificiale. Telefon 287.298.

ADMINISTRAȚIA FINANȚELOR PUBLICE
Administrația Finanțelor Publice a municipiului Arad: Asistență contribuabili (impozitul pe venitul global) - telefon 280.633, 280.733, int. 198 (persoane fizice) și 125 (persoane juridice) între orele 8,00-12,00. Informații mai pot fi obținute la adresa de web: www.finantearad.ro

ÎNREGISTRĂRI ÎN CAZ DE DECES
Biroul de Stare Civilă - decese face înregistrări după următorul program: sâmbătă și duminică, între orele 9,00-11,00. Tel. 281850.

TELEFOANE DE URGENȚĂ

POMPIERI 981; 251.212

AMBULANȚĂ ARAD - 961 sau 251.313

POLIȚIE: 955

Numărul de centrală telefonică al I.J.P. (Inspectoratul Județean de Poliție) Arad: 207.100.

S.C. DISTRIGAZ-NORD S. A. TÂRGU MUREȘ Sucursala de Distribuție a Gazelor Naturale Arad, Dispeceratul permanent - telefon 218.928; 256.928

DERANJAMENTE CURENT ELECTRIC Tel. 235.991

S. C. SALUBRITATE S. A. ARAD
Dispecerat între orele 7,00 - 19,00. La telefonul: 280.873.

PROTECȚIA CONSUMATORULUI B-dul Revoluției, nr. 50. Telefon: 257.049

DIRECȚIA DE SĂNĂTATE PUBLICĂ - serviciul de permanență: 254.438

GARDA FINANCIARĂ B-dul Revoluției nr. 79, telefon: 281.119

INSPECTORATUL TERITORIAL DE MUNCĂ ARAD
Str. Episcopiei nr. 11-13, tel.: 211.762, 211.862, 257.251

AGENȚIA JUDEȚEANĂ PENTRU OCUPAREA FORȚEI DE MUNCĂ
Str. Gheorghe Lazăr nr. 20, tel: 281998, 211791.

POLIȚIA DE FRONTIERĂ: tel.: 959

O șansă pentru o muncă în străinătate

Certificate de calificare recunoscute în Uniunea Europeană

Toate societățile comerciale, fundațiile etc., care organizează cursuri de calificare, recalificare, perfecționare sau specializare trebuie să fie certificate de către o Comisie Județeană de Atestare (formată din profesori, ingineri, specialiști în diverse domenii de activitate). **„Dacă formatorul nu are condiții corespunzătoare de pregătire, riscă să nu fie atestat"**, a avertizat directorul Direcției pentru Dialog, Familie și Solidaritate Socială - **Victor Neamțiu**. Acestea sunt prevederile Legii 129 care, deși a fost promulgată în decursul anului 2001, nu a putut fi aplicată decât de anul acesta pentru că nu avea apărute normale de aplicare... Fiecare furnizor va trebui să plătească o taxă, echivalentul a trei salarii medii pe economie, indiferent de numărul de angajați specializați. Primele dosare de atestare au apărut de la S.C. Gastro- Tur, Fundația Româno - Germană și Universitatea de Vest „Vasile Goldiș". Certificatele obținute de către angajații firmelor atestate vor avea valabilitate și în Uniunea Europeană. O șansă în plus pentru cei care vor să muncească legal în țările U.E.

Olimpiu Bulzan

Foto: V. Musca

La Lipova

A înghețat apa pe țevi

La Lipova au devenit tot mai frecvente, mai lungi și mai deranjante întreruperile de apă rece (nu vorbim de apa caldă, care nu mai este furnizată de mai bine de patru ani). Înainte de sărbători, după sărbători, în cursul săptămânii, în week-end, când ți-e lumea mai dragă, fără nici-o avertizare prealabilă, te pomenești că nu mai curge apă la robinet!

Dl. ing. Liviu Carole, director al SC URBISSERV SA Lipova, societatea care furnizează apa potabilă și menajeră în oraș, ridică neputincios din umeri în fața reproșurilor întemeiate ale cetățenilor. Dă vina exclusiv pe starea sub orice critică a rețelei de distribuție a apei, care este degradată și care nu poate fi înlocuită din cauza costurilor imense pe care le presupune această operație. Așa că angajații societății pot doar să cârpească avariile ce se întâmplă tot mai des și care au devenit un real factor de stres pentru locuitorii celui de-al doilea oraș al județului.

Oare să nu se găsească, nici-o rezolvare pentru această situație care tinde să afecteze chiar sănătatea oamenilor, din cauza condițiilor precare de igienă? Adre-săm această întrebare atât Primăriei Lipova, cât și Con-siliului local, care este acționar majo-ritar al SC URBISSERV SA.. Poate Agenția Națională de Reglementare a Serviciilor Comunitare, filiala regională vest, ar avea vreun cuvânt de spus, mai ales că directorul acestei instituții nu este altul decât fostul director al SC URBISSERV SA, dl. Vili Furdui.

Dorin Ocneriu

Cronica măruntă

● Deși programată de trei zile, ședința comandamentului de iarnă s-a amânat încă o dată. Și nu pentru că membrii acestuia nu ar fi dorit să participe la discuții, ci pentru că nu aveau un subiect care să stea la baza acestora: zăpada. Căderile nesemnificative de zăpadă nu au îngreunat traficul în nici o zonă a județului, mai ales că, de această dată, autoritățile au împrăștiat imediat materiale antiderapante pe porțiunile de carosabil care ar fi putut ridica probleme.

● Prefectura se arată a fi mulțumită cu cele două mașini noi achiziționate pe parcursul anului 2003, chiar dacă este vorba numai despre o Dacia Solenza și un Daewoo - Cielo. „Atât am primit și ne mulțumim cu ce avem. Sunt destul de confortabile și de sigure. Reușim să ne descurcăm cu ele fără nici o problemă", afirmă Dan Ungureanu.

● **Todor Cozac,** de 17 ani, împreună cu **Ion Cozac**, de 19 ani, ambii din Pâncota, sunt cercetați în stare de libertate, pentru hoție. În chiar noaptea de Revelion, cei doi au intrat în curtea P.F. Grozescu, din localitate, de unde au sustras un electromotor auto, în valoare de 1.500.000 de lei. Acum, că au fost prinși, plătesc".

● Și **Ramon Covaci,** de 20 de ani, din Arad, este cercetat de polițiști în stare de libertate. Tânărul a pătruns, ieri noapte, în curtea unei asociații familiale din Arad, de unde a sustras bunuri în valoare de 1.800.000 de lei.

● Șomerii arădeni își pot îndrepta pașii spre sediul Agenției pentru Ocuparea Forței de Muncă Arad, deoarece în perioada 12 - 15 ianuarie sunt disponibile 73 de locuri de muncă: ambalatori pâine - 3, ambalator - 2, brutari - 3, confecționeri încălțăminte - 5, consultant informatică - 1, croitor încălțăminte - 2, economist - 1, gestionar - 1, lăcătuș mecanic - 2, lucrător comercial - 3, maistru lemn - 1, muncitori necalificați - 34, muncitori operatori linii - 4, operatori calculator - 1, programator producție - 1, secretar administrație - 1, șofer autotren - 2, strungar metal - 1, sudor - 2, tehnician veterinar - 1, tehnician merceolog - 1, vânzătoare - 1.

● Svetlana T. (37 de ani), din Republica Moldova, a încercat să treacă ilegal frontiera de stat, folosindu-se de un pașaport bulgăresc falsificat. Ea zicea că a vrut să ajungă în spațiul Schengen pentru a-și găsi un loc de muncă. E pe undeva de înțeles. Sărăcia românilor de peste Prut este mult mai crunță decât a noastră...

● Arădenii care plătesc 45.000 de lei pe un bilet la cinematograful Dacia vor avea surpriza neplăcută să constate că în sală este un frig pătrunzător. La o reprezentație de după amiază (la filmul S.W.A.T. - Trupe de elită) din această săptămână nu au asistat mai mult de 18 spectatori. Or fi fost doar dintre cei „de elită". Căliți la frig...

Accident mortal, la Turnu

Ieri dimineață, la ora 8,45, în zona hanului din localitatea **Turnu** a avut loc un accident de circulație deosebit de grav. **Anton Bălteanu**, de 47 de ani, din Arad, în timp ce conducea un autoturism marca Peugeot, pe ruta Nădlac - Arad, nu a adaptat viteza la condițiile de drum, fapt pentru care a derapat și a intrat pe contrasens. Mașina a lovit un Mercedes care circula regulamentar. În urma impactului, deosebit de puternic, **Veronica B.**, de 46 de ani, pasageră în Peugeot, a decedat, iar **Alexandra B.**, de 49 de ani, din Bacău, pasageră în Mercedes, a fost accidentată foarte grav.

Eugenia Pantea

Turmentate, la volan

Alina Luminița Someșan, din Arad și **Maria Igaz,** din Nadăș, au rămas fără permise de conducere, fiindcă au urcat la volan (doar) după ce au consumat băuturi alcoolice. Timp de trei luni vor regreta suficient, încât să nu repete figura.

Nici **Gavril Toth**, de 42 de ani, din Olari, nu a urcat la volan mai... treaz. Dar fiind bărbat, suportă mai bine despărțirea de documentul care-i dă dreptul să conducă. De altfel, și-a demonstrat bărbăția pe deplin, refuzând categoric recoltarea probelor biologice, în vederea stabilirii alcoolemiei. Polițiștii însă n-au fost impresionați.

E. Pantea

Luni, la Radio Timișoara

Arădenii - în direct cu Poliția

Luni, 12 ianuarie 2004, emisiunea **„Vârful de lance"** revine la Arad. Între orele 18,15 - 19 emisiunea va fi găzduită de Inspectoratul de Poliție a Județului Arad, iar prin telefonul **252216** ascultătorii din județul Arad care ascultă Radio Timișoara pe frecvența 630 KHz (unde medii) vor putea intra în direct cu reprezentanții Poliției arădene. Cu aceștia, colegii de la Radio Timișoara vor purta discuții acoperind diverse domenii (rutier, economic, judiciar). Așadar, dacă doriți să adresați întrebări polițiștilor arădeni sau să le semnalați cazuri de încălcări ale legii, o puteți face în direct, luni seara, prin telefonul amintit.

G. K.

O bătrână, lovită pe trecerea pentru pietoni

Alaltăieri seară, în jurul orelor 22,00, pe Calea Aurel Vlaicu a avut loc un accident de circulație deosebit de grav. **Gheorghe Manea**, de 33 de ani, din municipiu, în timp ce conducea autoturismul cu numărul AR-74-SOR, a lovit din plin o bătrână, care se deplasa corect, pe **trecerea pentru pietoni**. **Floarea P.,** de 90 de ani, a fost internată de urgență la Spitalul Județean, urmând ca zilele acestea să rămână sub observație. Pentru fapta sa, Gheorghe Manea este cercetat în stare de libertate.

E. Pantea

Se așteaptă un nou val de viroze

Temperaturile scăzute înregistrate în ultimele zile nu reprezintă un mediu propice pentru răspândirea virusului. Situația se poate schimba însă de la o zi la alta, când se preconizează o creștere a temperaturii.

După ce în perioada 22 - 28.12 2003 la nivelul județului se înregistrau 2594 de cazuri internate cu infecții acute ale căilor resiratorii și 1217 - cu pneumonii și bronhopneumonii, în perioada 29.12 - 04.01 2004, numărul internărilor s-a redus la 2.081, respectiv 953 de cazuri. Cel puțin deocamdată, la Arad nu se poate vorbi despre o epidemie de gripă, numărul cazurilor fiind destul de redus, adică de 135.

Odată cu încălzirea vremii, medicii se așteaptă la un nou val de viroze. Pentru a evita neplăcerile unei „răceli", se recomandă o alimentație bogată în vitamine, consumarea multor lichide și evitarea aglomerațiilor.

M. Popescu

Nereguli de sute de milioane la restaurantele arădene

Garda Financiară Arad a centralizat ieri primele rezultate ale controlului specific desfășurat pe parcursul acestei săptămâni prin restaurante, pensiuni și alte localuri de alimentație publică unde s-au organizat petreceri de Revelion.

Timp de o săptămână, comisarii arădeni au verificat 53 de agenți economici din sfera alimentației publice și au aplicat tot atâtea amenzi pentru diverse nereguli și încălcări ale legislației în vigoare. După cum arată totalul amenzilor - **428 de milioane de lei -** marea majoritate a localurilor verificate au primit sancțiuni care depășesc 10 milioane de lei fiecare. De asemenea, pe lângă amenzi, comisarii au mai dispus confiscarea unor produse în valoare de 5 milioane de lei.

„Astfel de controale au loc în fiecare an, în luna ianuarie și în mare parte agenții comerciali de profil știu că urmează să primească vizita comisarilor noștri. Cu toate acestea mulți dintre ei sunt prinși cu diverse nereguli în acte. Acestea sunt doar rezultatele verificărilor din municipiu și o parte a județului, dar acțiunea de control va continua și în perioda următoare", a declarat **Dan Cancel,** comisarul șef al Gărzii Financiare Arad.

Sorina Ambruș

Asigurarea logisticii - chestiune arzătoare pentru pompierii militari

Nici nu a început bine anul, că pompierii militari arădeni au și avut câteva intervenții importante, atât în municipiu cât și în județ. E vorba de Dacia în flăcări, pe drumul Zădăreniului, focul de la Mănăștur și exemplele pot continua. Le-am prezentat la timpul potrivit așa că astăzi ne vom concentra asupra unui alt aspect fără de care intervenția rapidă a pompierilor militari nu ar fi cu putință. E vorba de partea nevăzută a lucrurilor sau, dacă vreți, în termeni cazoni, asigurarea logisticii. Pentru că, nu-i așa, fără autospeciale echipate corespunzător și cu soldați slab hrăniți, nici nu poate fi vorba de intervenții efectuate în timp util, pentru salvarea de vieți omenești și bunuri.

Tocmai de aceea, Grupul de pompieri „Vasile Goldiș" al județului Arad solicită agenților economici oferte de preț pentru o serie de alimente, cum ar fi produsele lactate, carcasă de porc fără slănină, carne de pasăre, preparate din carne, conserve de legume, conserve de pește, pateu de ficat, ouă, pâine și ulei comestibil. Pentru dotărea mașinilor, pompierii militari așteaptă oferte în vederea achiziționării de anvelope și acumulatori. De asemenea, se dorește contractarea unor servicii de întreținere: xerox, mașini de scris, tehnică de calcul, aparate de măsură și control și pentru spălat echipament și lenjerie de pat.

„În conformitate cu O.G. 60/2001, prețurile produselor vor fi ferme pe toată durata îndeplinirii contractului (12 luni). Ofertele se pot depune la sediul unității din Arad, de pe strada Andrei Șaguna, nr. 66-72, până la data de 22 ianuarie 2004. Informații și relații suplimentare se pot obține și la telefon 0257/251212, interior 112 sau 132", ne-a mai informat comanda Grupului de pompieri „Vasile Goldiș".

Biserica creștină adventistă de ziua a șaptea SALEM Arad, str. Ștefan Augustin Doinaș nr. 36, organizează în perioada 10-18 ianuarie, orele 18,30, seria de prezentări biblice:

„Vremea Speranței".

Vă așteptăm cu drag!

(4127261)

Mulți sunt tentați să rămână în străinătate, dar...

Convorbire cu d-ra MARILENA LUNGU, studentă la Academia de Drept European din Bruxelles, Belgia

☛(Urmare din pagina 1)

– Aveți, bănuiesc, o bursă de studii? Cum se obține o asemenea bursă?

– Da, am bursă. Cum se procedează sau cum am procedat eu? Am contactat Universitatea Saint Louis din Bruxelles care împreună cu Universitatea catolică din același oraș au înființat Academia Europeană de Teoria Dreptului și, în urma unor teste, pe care le-am înaintat conducerii amintitei Academii, am fost acceptată pentru masterat.

– În general, de unde sunt ceilalți studenți? Numai din Europa?

– Din Europa, dar și din Mexic sau din Asia, dar n-aș putea spune de ce doar unii dintre cei 23 de studenți sunt și bursieri.

– Așa, de curiozitate, cât de mare este bursa? Acoperă ea toate cheltuielile?

– Nu pe toate, doar pe cele principale, respectiv cheltuielile cu cazarea și cu masa. Și nu este puțin dacă ne gândim că doar chiria pentru o cameră, lunar, începe de la 250 de euro. De fapt, căminul nu este ceea ce se înțelege la noi prin cămin, camerele făcând parte dintr-o casă, fiecare student fiind singur în cameră, el având, totodată, acces la o serie de utilități. În fine, tot în contul bursei intră și taxele anuale ca și unele cursuri.

– În ce limbă se predă la Academia din Bruxelles?

– În engleză și franceză, depinde de unde vine cel care predă cursul. De pildă, avem profesori de la Universitatea din Cambridge, Anglia, de la Sorbona din Paris, din Milano, de la Institutul European din Florența și de la alte universități de prestigiu.

– Cum vi s-a părut primul contact cu Belgia și belgienii?

– Plăcut și interesant. Bruxelles fiind - nu mai trebuie s-o spun - reședința a numeroase foruri europene și internaționale începând cu Parlamentul European și terminând cu cel al NATO.

– Apropo, cum se spune Bruxelles sau Brussel?

– Și, și, orașul având peste un milion de locuitori, din care o bună parte o formează străinii. Interesant este și faptul că în Belgia sunt recunoscute trei limbi oficiale: olendaza sau flamanda, franceza sau valona și germana. Revin la imaginea capitalei, ea lasă impresia unui oraș oarecum cosmopolit, dar dincolo de toate acestea sau în pofida acestui lucru, belgienii nu sunt deloc infatuați, ba, dimpotrivă, sunt niște oameni foarte îndatoritori.

– Cu toată lumea?

– Absolut, eu, dar și alte cunoștințe ale mele, tot români, nesesizând nimic din acest punct de vedere. Evident, dacă îți vezi de treabă și dacă nu creezi probleme.

– Din Arad, mai sunt studenți la Academia din Bruxelles?

– Nu, nu mai este nimeni, dar eu mă înțeleg și m-am înțels bine de la bun început cu toată lumea, pe mulți reușind să mi-i apropii vorbindu-le despre România sau organizând „Seara României" prilejuită de sărbătorirea zilei de 1 Decembrie. Atunci, i-am invitat la mine pe mai mulți colegi străini care au rămas încântați de muzica populară românească pe care au ascultat-o, de portul popular românesc și, deopotrivă de sarmalele și mititeii românești.

– Ce discipline sau materii se predau la Academie?

– Mai multe, printre care dreptul comunitar, istoria și instituțiile dreptului comunitar, jurisprudență, filozofia și sociologia dreptului european ș.a.

– Este încărcat programul zilnic?

– Depinde, începi, de regulă, la ora 9 sau 10 și după pauza de prânz, programul continuă cu alte câteva ore de seminarii la care se adaugă studiul individual în bibliotecă. Este un program cu care eu m-am obișnuit și ca mine, toți ceilalți, pentru că fiecare este convins că acest masterat poate constitui trambulina pentru viitoarea sa carieră.

– Ce veți face după terminarea masteratului? Vă tentează rămânerea în străinătate?

– Mulți sunt tentați să rămână în străinătate, dar pe mine ceea ce mă tentează și-mi doresc, în primul

rând, să-mi continui studiile. Eventual să-mi dau doctoratul. Ce va fi după, vom vedea. Normal că orice țară occidentală dezvoltată îți oferă șanse infinit mai bune decât cele pe care le găsești în România, dar, consider că și aici te poți realiza. Într-un anume fel. Pe de altă parte, sper ca și în România în anii următori lucrurile să se schimbe în bine pentru ca tinerii să nu mai plece de aici, sau să se reîntoarcă cu plăcere după ce și-au definitivat studiile în străinătate.

– Să sperăm că așa va fi. Până atunci, domnișoară Marilena Lungu, succes în continuare.

Meritatu-ne-am reciproc

Accente

Cineva observa că săptămâna aceasta, la Cotroceni, a fost ultimul sfânt. Și avea dreptate - nici unul dintre candidații la următorul mandat prezidențial nu poartă numele vreunui sfânt. Dincolo de acest aspect cu caracter de fapt divers, era de observat un alt lucru: faptul că Ion Iliescu rămâne cel mai popular și cel mai îndrăgit om politic.

Lui Ion Iliescu i se pot reproșa multe. De altfel, câte nu i s-au spus, la câte critici și chiar vorbe grele n-a trebuit să facă față! Încetul cu încetul însă, Ion Iliescu s-a impus în fața contestatarilor. Se prea poate ca și contestatarii săi să fi obosit să-l atace fără rost. Căci fără efect erau criticile lor dure. Ba parcă populația, în bună parte, se strângea și mai tare în jurul lui Iliescu. Atunci când a ieșit din prim-plan, între 1996-2000, Ion Iliescu ajunsese să fie dorit. Până și dușmanii săi sunt obligați astăzi să recunoască, fie și doar în sinea lor, că Iliescu nu este un fitecine, ci un om politic cu rol major în istoria ultimilor 15 ani din România.

Poate istoria s-ar fi putut scrie și altfel. În '96, mulți credeau că „era Iliescu" s-a dus. N-a fost așa. „Democratul" și „mai curatul" Constantinescu a ratat schimbarea cursului. Milică s-a dovedit prea mic pentru o faptă mare, prea slab ori prea nepriceput pentru a începe o pagină nouă de istorie. Prin mandatul său neonorat pe măsura așteptărilor, Emil Constantinescu n-a făcut decât să consolideze poziția lui Ion Iliescu. Dacă până atunci Iliescu avuse statuie de gips, regimul Constantinescu, beneficiind de aportul celor 15 mii de „specialiști", i-au transformat-o în bronz. Ca să dureze.

Politicienii țin populația de proastă, dar greșesc fundamental. Cel mai bun argument pentru a infirma o atare supoziție este tocmai atitudinea românilor față de ex-președintele Constantinescu - nimeni nu-i duce dorul, nimeni nu-i așteaptă reîntoarcerea. Mai mult, Emil Constantinescu zace într-o uitare quasitotală, care s-a așternut peste el neașteptat de repede și de profundă.

Accente

Cum ar fi arătat România astăzi dacă nu l-am fi avut pe Iliescu? Nimeni nu știe. Poate ar fi arătat mai bine, dacă pica pe mâna unor reformatori mai decișI, mai îndrăzneți decât ultraprudentul, uneori tematorul, Ion Iliescu. S-ar fi putut însă, dacă ar fi încăput pe mâna unui ins mărunt, să fi arătat mai rău decât arată. Ce-a fost România cu Emil Constantinescu am văzut. Ce-ar fi ajuns ea cu un Corneliu Vadim Tudor la cârmă? Știu că întrebarea dă fiori multora și tocmai de aceea nu o evit.

Dincolo de supoziții și abordări speculative, România ultimilor 15 ani este România lui Ion Iliescu. Respectând cunoscutul adagiu, că fiecare popor își are conducătorii pe care îi merită, putem concluziona că l-am meritat pe Ion Iliescu, așa cum și domnia sa ne-a meritat pe noi.

Tristan Mihuța

Capitalul de încredere

☛(Urmare din pagina 1)

Așadar, el ar putea aduna, teoretic, dar numai teoretic vorbind, cel mult 30 la sută din voturile arădenilor. Cu acest rezultat este însă foarte probabil ca dl. Popa să nu câștige alegerile pentru Primăria Aradului. Chiar dacă ne referim la rezultatele unui singur sondaj, trebuie să avem în vedere gradul ridicat de credibilitate al acestuia. Cele două centre de sondare a opiniei publice, CURS și CSOP, se bucură de o înaltă cotă de încredere în rândul populației și al partidelor politice.

De ce nu credem că Dorel Popa va mai câștiga alegerile din acest an? Din cauză că, prin prestația mediocră, adeseori contestată în actualul mandat, arădenii i-au retras încrederea. În politică, câștigarea și menținerea încrederii în rândul populației cu drept de vot sunt esențiale. Dl. Popa a avut o dată încrederea arădenilor, dar a risipit-o cu dezinvoltură, prin prestații administrativ-gospodărești controversate. Afacerea Parktronic i-a adus o pierdere masivă de credit din partea arădenilor, așa cum a pierdut din capitalul de credit și în monitorizarea dezastruoasă, cu puternic impact în opinia publică, a afacerilor CET ori Casarom. Situarea domniei sale pe locul patru la capitolul încredere, cu 20 la sută susținere, în urma democratului Falcă, a țărănistului Ovidiu Marian și a fostului primar C. Moisescu, arată că nici măcar numărul celor care îl susțin și care îi vor acorda votul nu este prea mare. În 2000, independentul pe atunci, susținut de PSD, aduna în turul doi al alegerilor pentru municipiul Arad în jur de 60 la sută. După aproape patru ani, conform sondajului mai sus pomenit, va obține, în cel mai bun caz, până la 30 la sută. Dacă va intra în turul doi, el va atinge potențialul electoral maxim, nimic mai mult. Vremea domniei sale a trecut. Așa spune analiza pe care o prezentăm în acest colț de pagină.

Precum în presă, așa și în politică: capitalul de încredere este o valoare esențială, pe care, dacă o risipești, este ca și imposibil să o regăsești. Cine va fi primarul Aradului începând din vara acestui an? Greu de spus, pentru că încă nu îi cunoaștem pe toți competitorii. Personal, cred că eventuala intrare în joc a revoluționarului Valentin Voicilă ori a profesorului universitar Ioan Biriș va schimba fundamental actualul raport de forțe între cei înscriși în lupta pentru Primăria Aradului.

Redenumirea străzilor - o preocupare a consilierilor, din lipsă de ocupație

☛(Urmare din pagina 1)

Dovadă de mare superficialitate din partea consilierilor, având în vedere că Decebal, dacă tot a fost cinstit cu denumirea unei străzi, de ce s-a renunțat la idee, pentru ca, mai apoi, să se reia?!

Cert este că modificarea denumirii străzilor provoacă mai multe neajunsuri. Pe majoritatea arterelor din Arad s-au deschis firme, ale căror acte trebuie să fie riguros completate, fiind vorba de **conturi, bani, furnizori, datorii, beneficiari** și câte și mai câte. Iar pentru ca toate acestea să nu intre într-o nebuloasă totală, cei care gestionează respectivele societăți sunt nevoiți să scoată de urgență niște sume consistente din buzunare, pentru a-și reface documentele.

„Lumea nu știe că are dreptul la gratuitate"

... Din păcate, mergând pe firul poveștii, am descoperit un lucru de-a dreptul strigător la cer. Iată ce ne-a declarat comisarul **Viorica Conta**, șeful Biroului de Evidență a Populației Arad: **„Conform legii, oamenii care locuiesc pe străzi ale căror denumiri au fost schimbate nu trebuie să suporte contravaloarea reînnoirii actului de identitate. Această sumă trebuie s-o suporte Consiliul Local, care este obligat să ne transmită imediat eventualele redenumiri care s-au**

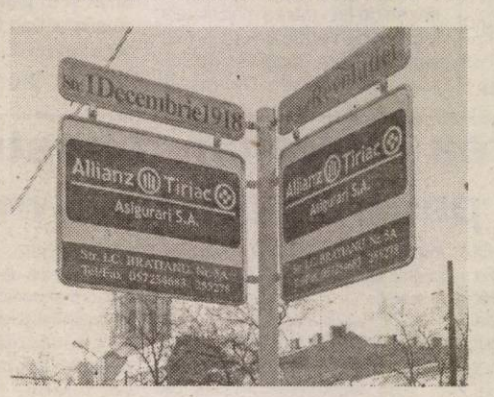

produs. Din păcate însă, oamenii nu știu acest lucru și vin la noi, chiar dacă au dreptul la gratuitate, cu chitanța de 65.000 de lei plătită.

În buget nu sunt bani pentru buletine

În legătură cu această situație, iată ce spune **Gheorghe Marian**, șeful de cabinet al primarului Popa: **„Din informațiile pe care le dețin, nici anul trecut și nici anul acesta n-au fost prevăzuți bani, în buget, pentru suportarea, de către Consiliul Local, a contravalorii actelor de identitate aparținând persoanelor ce locuiesc pe străzi cu denumirea schimbată. Dar așa este, Consiliul Local a luat o hotărâre, prin care sunt exceptate de la plata taxei toate persoanele aflate în situație..." (??)**

„Consilierii n-au făcut decât să voteze!"

Nu în ultimul rând, am vrut să aflăm și părerea primarului. Ne-a transmis-o prin șeful său de cabinet, **Gheorghe Marian: „Au existat mai multe grupuri care au făcut demersuri în Consiliul Local, de-a lungul timpului, pentru preschimbarea denumirilor de străzi. Au avut inițiative atât partide politice, cât și persoane importante, din domenii la fel de importante. Aceștia au motivat de fiecare dată că persoanele care au contribuit la dezvoltarea urbei trebuie să capete o apreciere de felul acesta. Consiliul Local nu a făcut decât să analizeze propunerea și să-și dea votul..."**

Dacă străzile din Arad care au denumiri comune sau cu conotații neagreate, ar fi mai bine să poarte numele unor personalități ale municipiului, atunci... ce-or fi gândit, oare, consilierii, când au votat schimbarea străzii Goliat, cu... Micșunelelor?! Să se fi epuizat personalitățile din Arad?! Iar personajul biblic Goliat cu ce i-o fi supărat pe edili, din moment ce n-a fost nici poet comunist și nici lider sovietic?! Sau alta, și mai bună: într-o primă fază, Calea Armatei Roșii a devenit B-dul Iuliu Maniu. Consilierii însă au uitat acest „amănunt", iar câțiva ani mai târziu, aceeași Cale a Armatei Roșii avea să fie transformată în Calea Radnei...

Pe scurt, zeci de mii de arădeni au avut și au, încă, de furcă. Cei mai mulți nici nu folosesc denumirile noi ale străzilor. În special cei din Micălaca III, care s-au trezit că stau pe străzi ca Elena Drăgoi, Iuliu Toader, Ilie Măduța, Romul Ladea sau Cornel Radu și care nici nu știu, când merg la Evidența Populației, că stau pe o stradă care poartă un nume. Din acest motiv, 80 la sută dintre locuitorii din Micălaca III nu au nume de străzi în buletine...

Și atunci, venim și zicem. **Unu**: în multe cazuri, s-a analizat superficial. **Doi:** nu s-a ținut cont de părerea cetățenilor. **Trei:** oamenii au fost puși la plată și pe drumuri. **Patru:** din indolență, Primăria n-a anunțat, de multe ori, nici măcar Biroul de Evidență a Populației că a luat decizia schimbării de denumiri ale unor străzi. **Cinci**: în Arad s-au schimbat cele mai multe denumiri de străzi, dintre toate municipiile din vestul țării. (Și aceasta pentru că n-am apucat să sunăm și dincolo de Carpați - n. r.) Și, în fine, **șase**: poate ar fi momentul ca procesul să se încheie. Sau, cel puțin, să capete o oarecare logică.

PUR Arad protestează împotriva amplasării „Statuii Libertății"

La conferința de presă de ieri a PUR Arad, istoricul Doru Bogdan, vicepreședinte și purtător de cuvânt pe municipiu, a prezentat poziția oficială a umaniștilor arădeni față de problema reamplasării „Statuii Libertății" în Arad.

Domnia sa a repus în discuție argumentele de ordin istoric pe care le-a prezentat în repetate rânduri. Pe scurt, PUR Arad se pronunță împotriva reamplasării statuii, întrucât este un monument al Ungariei, și nu al românilor. Având în vedere această poziție, PUR Arad s-a mobilizat pentru a participa la manifestația de protest de astăzi, din Piața Pompierilor, manifestație organizată de către Uniunea Vatra Românească. Conform estimărilor, ar putea fi prezenți aproape 300 de umaniști, a declarat vicepreședintele Butaru.

Întrebat de către redactorul ziarului „Adevărul", dacă organizatorii au obținut aprobările necesare, Doru Bogdan a precizat că acestea există, pentru că altfel PUR-ul nu ar fi acceptat invitația.

* Vicepreședintele Viorel Popina a prezentat situația listelor de candidați de primar și consilieri locali din județ ai PUR. Până la ora actuală au fost definitivate listele din 49 de localități.

Daniel Albu

Spitalele arădene - sufocate de pacienți și cazuri sociale

● *În loc să gestioneze criza sistemului sanitar, ministrul apelează la umanismul directorilor*

Zilele trecute, ministrul Sănătății, Ovidiu Brânzan, făcea un apel către toți directorii de spitale din țară să încerce să mărească în perioada rece capacitatea de acordare a serviciilor medicale și de îngrijire pentru persoanele fără adăpost sau cu probleme sociale. Ministrul declara că acești oameni, chiar dacă nu sunt asigurați și nu pot să plătească pentru consultațiile medicale, nu trebuie să nu beneficieze de asistență medicală. De asemenea, mai spunea Brânzan, că până la înființarea unităților medico-sociale, directorii de spitale să încerce să găsească modalitățile necesare pentru a trata și asemenea cazuri. „Avem responsabilitate față de toți cei în suferință și nu putem ignora cazurile sociale", e de părere Ovidiu Brânzan.

Tratarea cazurilor sociale presupune cheltuieli suplimentare pentru spitale, în contextul în care multe spitale abia se descurcă cu bolnavii internați. Mai mult, pentru acumularea de datorii - fiindcă persoanele neasigurate, cum sunt în general cazurile sociale nu plătesc pentru internare- conducerile spitalelor sunt trase la răspundere de către Casa de Asigurări de Sănătate, cea care dă bani pentru serviciile medicale prestate.

„Niciodată nu suntem fără cazuri sociale..."

...spune directorul **Spitalului Municipal, dr. Teodora Olariu**. „Avem astfel de abonați tot timpul. Oameni fără casă sunt aduși la noi înghețați, nemâncați, cu febră. Noi îi internăm, iar pe lângă adăpost și hrană le acordăm și asistență medicală. Aceste persoane, neavând asigurare, nu ne pot plăti serviciile. Pentru a recupera banii, ar trebui să-i dăm în judecată, dar cum să facem asta? Mulți nu au nici măcar buletin, pleacă din spital, unde să-i găsim?"

Trebuie să precizăm că, CAS plătește trei zile de internare în regim de urgență, indiferent dacă pacientul are sau nu asigurare. Însă atunci când e vorba de cazuri sociale - oameni de pe stradă, persoane cu venituri foarte mici - internarea nu se limitează la trei zile, astfel de persoane necesitând o perioadă mai îndelungată pentru îngrijiri medicale, mulți fiind bolnavi cronici, cu diverse afecțiuni. Iar costurile cu restul de zile de internare intră la capitolul ... datorii.

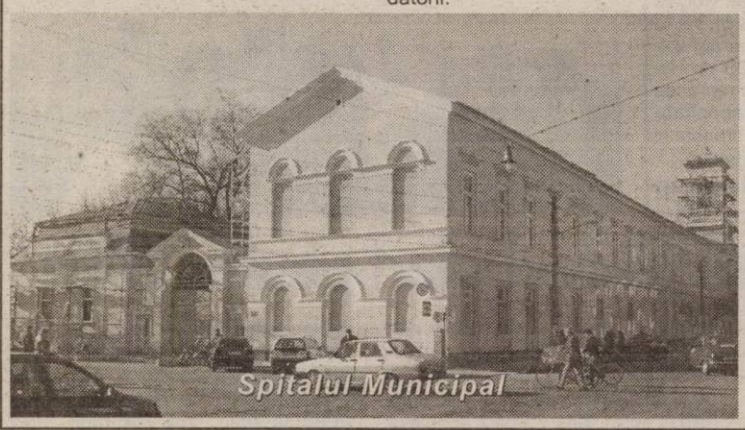
Spitalul Municipal

Cheltuielile Spitalului Municipal pe 2003 cu persoanele care nu au asigurare medicală s-au ridicat la aproape 1,2 miliarde de lei. „Anul trecut noi am fost chiar amendați de CAS. Din fericire am găsit o firmă care ne-a ajutat și dat ea, ca sponsorizare, acei bani. Cazurile sociale trebuie rezolvate în unitățile medico-sociale, care însă nu au apărut. Numărul internărilor la Spitalul Municipal e în creștere acum, în toate secțiile noastre iar cazurile sociale periclitează internarea bolnavilor pentru care spitalizarea e necesară", mai spune dr. Olariu.

„Nu putem onora toate internările..."

La **Spitalul TBC**, cei mai mulți din internați pot fi catalogați drept cazuri sociale. „Noi nu am refuzat niciodată tratarea persoanelor considerate cazuri sociale. Și acum avem pacienți fără acte, fără asigurare. Din cauza epidemiei de viroză avem foarte multe internări iar locuri puține, pentru că facem niște lucrări de recondiționare și cel puțin două saloane sunt acum dezafectate. Suntem foarte aglomerați și nu putem onora toate internările. Nu avem doi bolnavi într-un pat, dar nici paturi libere", spune **dr. Dana Olar**.

„Normal nu e să ne blocheze paturile"

Directorul **Spitalului Județean, dr. Mircea Faur**, spune că în anotimpul rece cam 30% din internați sunt cazuri sociale. „Normal nu e să ne blocheze paturile, dar nu e omenește să nu-i tratezi. Nu-i putem lăsa, chiar și pe boschetari, să înghețe. E logic ca spitalele să se ocupe de cazurile sociale până la înființarea unităților medico-sociale, însă costurile în spitalul de urgență sunt mai mari decât ar fi în astfel de unități. Aproximativ 90% din capacitatea Spitalului Județean e ocupată acum", spune dr. Faur.

Spital Clinic Județean

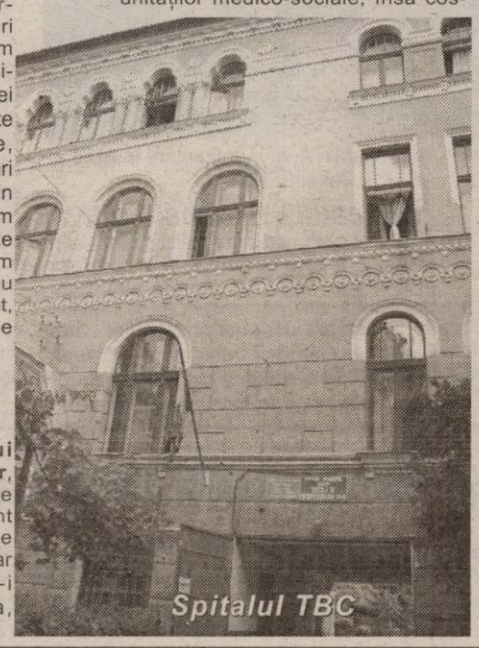
Spitalul TBC

*****

Apelul făcut de ministrul Brânzan către directorii de spitale nu aduce nimic nou, din moment ce spitalele se ocupă în permanență de cazuri sociale. E drept că spitalele se confruntă cu astfel de situații în special în perioada de iarnă, când în camerele de urgență ale spitalelor sunt aduse sau vin multe persoane cu afecțiuni datorate frigului sau alimentației necorespunzătoare. În loc să se preocupe de rezolvarea crizei din sistemul sanitar, și aici intră și înființarea unităților medico-sociale de care se vorbește încă din vară, care ar fi preluat cazurile sociale, doctorul Brânzan apelează la umanismul directorilor de spitale, de care aceștia însă dau dovadă de mult timp. Cazurile sociale sunt probleme cu care spitalele se confruntă dintotdeauna, nu reprezintă ceva nou.

Gerlinde Knap
Foto: V. Musca

În condiții dificile de iarnă

Se interzice circulația camioanelor grele!

Ministrul Transporturilor, Miron Mitrea, a aprobat un ordin prin care se va putea interzice temporar sau restricționa, cu avizul Ministerului Administrației și Internelor, circulația camioanelor grele în condiții dificile de iarnă.

În cazul în care șoferii autovehiculelor de transport al mărfurilor, cu o masă maximă ce depășește 12 tone, nu vor respecta interdicția, aceștia vor fi pasibili de plata unor amenzi de la 500.000 la trei milioane lei, sau de la cinci milioane lei la zece milioane lei, după caz.

Ordinul emis prevede că ministrul Transporturilor va stabili orele, zilele și drumurile publice pe care se vor aplica restricțiile sau interdicțiile de circulație dispuse.

"Am văzut de Crăciun că e nevoie de o măsură care să stopeze circulația TIR-urilor mari pe timp de viscol, cum a fost în zilele de 23-25 decembrie. În condițiile vremii foarte grele de atunci unii șoferi de TIR-uri au fost indisciplinați în trafic și din cauza asta au fost blocate multe porțiuni de drumuri naționale. Așa că primul ordin pe care l-am semnat în ianuarie a fost cel prin care să putem restricționa sau interzice circulația pe vreme proastă, iar pentru cei care nu vor respecta ce am decis să avem măsuri aspre. Sper ca de-acum încolo șoferii să fie mai atenți și să nu iasă cu mașinile mari pe o vreme cum a fost cea de Crăciun, iar dacă ies să fie pregătiți cu tot ce trebuie pentru circulația pe timp de iarnă, sau să fie pregătiți să plătească amenzile dacă nu respectă interdicțiile pe care le dăm" a declarat Miron Mitrea, într-un unui comunicat remis miercuri de minister.

Realizarea Monumentului Libertății va depinde de CJA

● *Consiliul județean va emite autorizațiile de construcție pentru monumente*

Conform Legii 401/2003, pentru modificarea și completarea Legii 50/1991, privind autorizarea executării lucrărilor de construcții, autorizațiile pentru monumente nu vor mai fi acordate de primării, cum se întâmpla până acum. Această sarcină va intra în competențele consiliilor județene, care, conform legii, vor elibera autorizații pentru **„lucrări la construcții reprezentând monumente istorice, inclusiv la cele din zonele lor de protecție, aflate în teritoriul administrativ al județului, cu avizul prealabil al Ministerului Culturii și Cultelor"**. Conform aceleași legi, CJA va emite autorizațiile de construcție pentru investițiile care se aprobă de Guvern (de exemplu sălile de sport sau blocuri ANL), investițiile care se relizează în extravilanul comunelor, inclusiv anexele gospodărești ale exploatațiilor agricole mai mari de 50 m2 sau investițiile care se amplasează pe terenuri care depășesc limita unei unități administrativ-teritoriale.

În categoriile menționate de lege se încadrează și mult mediatizatul Monument al Libertății, care va necesita autorizație de construcție de la CJA, dar și strandul Neptun, care, de acum înainte, va fi legat tot de Consiliul județean, atunci când se dorește realizarea unor construcții în acea zonă.

Cosmin Mihuța

Ajutor pentru băutură?

De mai bine de un an o femeie sărmană din Ususău încearcă să sensibilizeze autoritățile într-o problemă crucială pentru ea și copiii ei, însă până acum se pare că nu s-a găsit o rezolvare legală. Despre ce este vorba?

"Subsemnata Dehelean Ana, domiciliată în comuna Ususău nr. 152 prin prezenta vă rog să aprobați ca ajutorul social care se cuvine copiilor mei să-mi fie acordat mie, nu soțului, care-l folosește pe băuturi alcoolice, neinteresându-l nevoile familiei..."

Așa sună pe scurt cererea adresată de femeie primarului comunei Ususău. Văzând că demersul său nu are urmările așteptate, solicită audiență la Prefectul Județului Arad care, prin adresa nr. 83 din 14.01.2003, o îndrumă spre același primar. Nici de data asta autoritățile comunei nu rezolvă problema în sensul așteptat de petiționară, drept pentru care aceasta se adresează ziarului "Adevărul", singurul sprijin pe care-l mai întrevede în hățișul birocrației și disprețului față de cetățean care domnesc în România.

În discuțiile purtate cu primarul comunei Ususău, Nicolae Răsădean, ni s-a spus că titularul ajutorului social este capul familiei, care prestează și cele 9 zile de muncă în folosul comunității prevăzute de lege. Modul în care acesta folosește banii este o problemă internă de familie. Este regretabil că destinația ajutorului social este alta decât cea intenționată de legiuitor, însă ar fi cazul ca și petenta să-și schimbe atitudinea față de familie și față de copii, atitudine care de multe ori nu-i face cinste. Poate că atunci soțul va căuta mai mult ușa propriei case decât cea a birtului.

Dorin Ocneriu

UTA rămâne la stat

• Iar oamenii probabil acasă, fără salarii

Singura ofertă depusă pentru cumpărarea acțiunilor deținute de stat la UTA a fost respinsă de către APAPS. La începutul lunii decembrie 2003, când societatea arădeană a fost scoasă la privatizare, doar o persoană fizică - Ioan Silion, investitor din Urziceni - s-a arătat interesată de UTA. APAPS a considerat însă că oferta acesteia nu îndeplinește criteriile de precalificare impuse prin anunțul de privatizare. În plus, Silion nu a prezentat toate documentele de participare cerute. Astfel, noua încercare a Autorității de a privatiza UTA a eșuat încă o dată (pentru a câta oară?, am pierdut șirul), iar societatea arădeană rămâne, deocamdată, la stat.

Metoda de privatizare a UTA a fost negociere pe bază de oferte finale, însă una din condițiile pe care trebuiau să le îndeplinească ofertanții era întocmirea unui concept de realizare a unui parc industrial pe platforma UTA.

Cristea, APAPS - puțin interes pentru UTA

„Nu m-am așteptat să existe așa puțin interes pentru UTA. Fiindcă și singura ofertă primită de APAPS a fost respinsă, societatea va fi din nou scoasă la privatizare. De la București mi s-a spus că în scurt timp. Nu știu încă dacă și condițiile impuse la încercarea din decembrie vor mai fi aceleași", spune administratorul special al UTA, și reprezentant în Arad al APAPS, Pavel Cristea.

Sindicatul - Situația e gravă

Ca și când nereușita privatizării nu ar fi suficient, fabrica se confruntă și cu o altă problemă - lipsa de energie electrică. Societatea este debranșată de la rețeaua de alimentare din pricina datoriilor către Electrica. Oamenii trebuiau să înceapă lucrul în 5 ianuarie, însă din această cauză ei au stat zilele trecute acasă, iar reînceperea activității a fost amânată pentru luni,12 ianuarie. Însă după cum stau lucrurile, e posibil ca nici săptămâna viitoare să nu se lucreze la UTA. „Domnul Cristea a promis că va discuta cu directorul Electricii, că dacă trebuie va interveni la București, pentru ca fabrica să aibă curent. Mi-e groază de ziua de luni, când oamenii vor veni la fabrică și să reînceapă lucrul, și să-și ia salariul, dar am înțeles că bani nu sunt. Situația e gravă", spune liderul de sindicat, Rodica Grepcea.

Pavel Cristea spune: „Eu am discutat de mai multe ori cu directorul Crișan (directorul Electrica Arad - n.r.), chiar și azi (ieri - n.r.) după videoconferința de la Prefectură, dar mi-a zis că nu rebranșează societatea. Eu voi face și azi intervenții la București, la APAPS, ca UTA să fie rebranșată, ca luni să începem lucrul. În plus, mi-am planificat ca săptămâna viitoare să mă duc la ministrul Mușetescu, și pentru această problemă, și pentru cea a privatizării. Cât despre salarii, nu pot spune acum. Ceva bani sunt în cont, azi mai pot intra, sau chiar luni dimineață, pentru că mai trebuie să încăsăm bani de la clienți".

Electrica - Și înțelegerea are limite

Contactat telefonic, directorul SC Electrica SA Arad, Eugen Crișan, ne-a declarat: „UTA are un sold de 2,1 miliarde de lei facturat, din care 1,5 miliarde reprezintă sold deconectabil. Noi am manifestat înțelegere aproape un an, în încercările de privatizare a societății. Din păcate, toate încercările au eșuat. Noi, ca furnizori, nu ne mai permitem să le furnizăm energie. Măcar o treime din soldul deconectabil, adică vreo 500 de milioane de lei, dacă s-ar plăti, am rebranșa societatea. Dar UTA nu are capacitate financiară, așa că nu o putem rebranșa, și așa va rămâne până își va plăti datoria".

Gerlinde Knap

De luni, liber la plata impozitelor locale

Luni, 12 ianuarie, va fi prima zi în care se vor putea plăti impozitele și taxele locale. Arădenii au la dispoziție, în acest sens, atât casieriile Direcției Fiscale a Primăriei, cât și cinci oficii poștale din municipiu (OP 1, OP 4 - Aradul Nou, OP 7 - Pța Soarelui, OP 8 - Vlaicu, OP 9 - Petru Rareș). Din experiența anilor trecuți, Direcția Fiscală se așteaptă la un număr mare de plătitori în primele zile, ca apoi aglomerația de la ghișeee să dispară. „Probabil va fi aglomerație în prima zi, dar sperăm să nu fie probleme. Dacă va fi nevoie, în sensul că la rând vor fi multe persoane, vom prelungi orarul normal de funcționare. Sunt pregătite nouă casierii, plus cele cinci oficii poștale, pentru plata taxelor și impozitelor locale", spune direcorul Direcției Fiscale, Pavel Neamțiu.

Pentru anul în curs, impozitul pe terenul intravilan este de 4760 lei/mp în zona A, 3320 în zona B, 2100 în zona C, 1110 în zona D. În ceea ce privește impozitul pe clădiri, proprietarul unei locuințe cu o suprafață de 50 mp va plăti un impozit anual de circa 600 de mii de lei; pentru un apartament de 80 mp impozitul este de aproape un milion de lei, iar pentru unul în suprafață de 150 mp, impozitul e de circa 1,8 milioane de lei. Reducerea de 5% pentru cei ce plătesc integral impozitul pe clădiri și teren până la data de 15 martie se aplică și în acest an.

Taxa auto pentru 2004 a fost stabilită la 97.500 lei pentru fiecare 500 cm cubi sau fracțiune - la autoturismele cu capacitate cilindrică până la 2000 cm cubi. Astfel, un proprietar de Dacie 1300 are de plătit o taxă de 292.500 lei. Pentru motociclete, taxa este de 49.500 lei (fiecare 500 cm cubi sau fracțiune).

Gerlinde Knap

45.000 de vizitatori la târgurile arădene din 2003

Cele trei departamente ale Expo Arad International - de dezvoltare, de integrare europeană și cel de târguri și expoziții - au avut în cusul anului trecut o activitate bună, reușind realizări deosebite. Cele 14 târguri organizate în 2003 au participat aproximativ 675 de firme din țară și străinătate, care și-au expus produsele și serviciile pe o suprafață interioară de 10.250 metri pătrați și 9700 metri pătrați de suprafață exterioară. Târgurile arădene au fost vizitate, în total, de peste 45.000 de persoane. „Din fișele de evaluare a târgurilor a rezultat ideea că expozanții au fost satisfăcuți de serviciile pe care Expo Arad International le oferă. Numărul de vizitatori de la Expo, comparat cu cel al târgurilor organizate la Sala Polivalentă e mai mare, el crescând cu un procent variind între 20 și 50%. Pot spune că în 2003 tot efortul nostru s-a concentrat spre accentuarea ideii că târgurile și expozițiile arădene se întâmplă într-un sediu dedicat, civilizat, așa cum întâlnești în toată Europa", spune Nicolae Grosan, directorul Expo.

Departamentul de dezvoltare și-a adus un important aport la veniturile Expo prin serviciile prestate: design și construcție de standuri pentru firme participante la mai multe târguri din Arad și din țară, închirieri spații pentru prezentări, congrese, seminarii, conferințe, acțiuni sportive, etc. Prin departamentul de integrare europeană, la agenții economici ajung informații despre procesul de aderare la UE, despre programele de finanțare. „Ca realizare de primă importanță menționez atragerea unui fond de două milioane de euro prin programul PHARE CBC 2002, pentru construirea unui al doilea modul al complexului expozițional, construcție ce va demara în câteva luni", adaugă Grosan.

Gerlinde Knap

Fotografii realizate de Viorel Musca

Gospodărirea Comunală are planuri mari pentru 2004

Pentru Gospodărirea Comunală, anul 2004 se anunță deosebit de încărcat, având în vedere proiectele pe care conducerea acestei societăți dorește să le realizeze. În acest an, pe lângă dezvoltarea străndului, care nu mai este demult o noutate, se vor continua lucrările la cimitire, spațiile verzi sau se vor construi noi fântâni arteziene.

Pasarelă peste Mureș

La strandul Neptun, în ultimii ani, s-au realizat investiții de miliarde de lei, iar 2004 nu va face excepție. Principalul obiectiv al Gospodăririi Comunale, cea care administrează strandul, este realizarea unei pasarele peste Mureș, ce ar rezolva problema podurilor care în prezent sunt un adevărat pericol pentru cei care vizitează zona de agrement. „Deja am anunțat licitația pentru realizarea a două pasarele. Una, măcar, dorim să o facem anul acesta. Am înțeles că va dura cam un an, cu proiecte, licitație și cu execuție. Banii urmează să fie obținuți din vânzarea căsuțelor, așa că totul este pus la punct", spune directorul GCA, Coloman Edeleni.

Tot pe strand, până la deschiderea sezonului, va fi realizat un camping de 35 de căsuțe, în spatele terenurilor de tenis, „ceea ce ne va apropia mai mult de conceptul de stațiune", după cum declară Edeleni. De asemenea, la intrarea în strand vor fi amplasate alte zece căsuțe, așa că, din acest an, în zonă vor fi și locuri de cazare.

Alei asfaltate, cimitire iluminate

Un alt sector al GCA, cel al cimitirelor, va avea și el parte de investiții serioase în 2004. „Am demarat acțiunea de asfaltare a aleilor din cimitire. Din păcate, la prima licitație pentru această lucrare n-am avut decât un participant, așa că vom repeta licitația. Tot la capitolul cimitire urmează să se realizeze rețeaua de iluminat și să se finalizeze capela de la Pomenirea", susține Edeleni.

De asemenea, în cimitirele arădene, dar și prin centrul orașului, vor fi montate bănci, pentru ca oamenii să se poată odihni. „În cimitire vin mulți oameni bătrâni, care simt nevoia să se odihnească undeva. De aceea vom monta mai multe bănci și vom rezolva și această problemă, urmând să fie amplasate câte 100 de bănci în fiecare cimitir. Situația este asemănătoare și în oraș, de altfel noi primind multe semnale în acest sens. La gară am plasat deja 20 de bănci, în preajma fântânii arteziene, același lucru va fi în zona Catedralei Ortodoxe sau în alte locuri din centru", spune Edeleni.

„Spațiile verzi vor fi spectaculoase"

O țintă importantă pentru Gospodărirea Comunală este licitația privind amenajarea spațiilor verzi, societatea din subordinea CLM încercând să se ocupe și în acest an de domeniul amintit. Pentru ca GCA să fie mai competitivă, conducerea societății a decis refacerea serelor, distruse de-a lungul anilor, „ca să nu mai luăm răsaduri din altă parte, iar costurile și oferta noastră să fie mai competitive". Pentru 2004, în cazul în care va câștiga licitația, Coloman Edeleni promite spații verzi cu amenajări mult mai spectaculoase, care-i va surprinde pe arădeni. „O să facem ceva deosebit, dar deocamdată nu vreau să spun nimic mai mult. Mai avem în plan și toaletizarea tuturor copacilor și vom solicita o comandă în acest sens de la Primărie. Copacii bătrâni din centru trebuie tăiați, pentru că și de Crăciun a căzut unul. Așa am făcut și la cimitire, numai la UTA fiind necesară tăierea a 150 de copaci, din care am tăiat până acum 50. Dat fiind că avem o mașină performată, cu scară, cred că putem să ne ocupăm și de acest aspect, bineînțeles, împreună cu cei de la Direcția Silvică", spune Edeleni.

Tot la capitolul „înfrumusețarea orașului", GCA are în vedere câștigarea licitației pentru cele trei arteziene prevăzute în acest an în bugetul local. „Vor fi încă trei noi arteziene, două în fața Primăriei și una la Teatru. Cred că anul trecut, prin artezienele de la UTA și Gară, am dovedit de ce suntem în stare, așa că nu văd de ce să nu le facem tot noi și pe celelalte trei", mai adaugă Edeleni.

Așadar, obiective îndrăznețe pentru societatea de Gospodărire Comunală, rămâne doar ca aceste lucruri să se și realizeze.

Cosmin Mihuța

Meșteșuguri de altădată

Sticlarii de la Beliu

Cea mai veche tradiție a prelucrării sticlei în țara noastră și poate în sud-estul Europei își găsește originea, pe meleagurile noastre, în zona Beliu, după cum o dovedește locul fostelor glăjerii din pădurea Botfeiului, la locul numit „Cetățele" sau „Cetățeaua mică", despre care meșteșugarii vorbesc și care se știe că existau încă în secolele XII și XIII, după cum reiese din lucrarea dr. Pavel Costan „Școlile din Beiuș".

Autorul Alexandru Susan, în lucrarea sa „Povestea sticlei", apărută la Editura Științifică București în 1966, arată că cea mai veche fabrică de sticlă din România a fost construită în anul 1727 în Beliu - Bihorului (azi în județul Arad), fapt confirmat și de adresa originală cu antetul - proprietar Dvoracsek Gustav „fondată în 1727". În 1749 manufactura produce: 440 șaibe, 13 605 legături sticlă obișnuită, 204 3/4 schob cristal, 239 1/3 schob table geamuri. În 1743 producția fusese de trei ori mai mare ca aceea din 1749. Salariul unui sticlar se ridica la valoarea unei treimi din produsele realizate. S-a ajuns ulterior la producea unor obiecte din cristal incolor, apoi și colorat. Fabrica se dezvoltă continuu.

Muzeul școlar din Beliu

În 1745, în Oradea se înființează un depozit din care se ducea marfă la magazine de vânzare pentru străinătate, așa încât produsele manufacturate la Beliu ajungeau a fi vândute la Viena, Budapesta, Cașova - Slovacia (spațiu în care îndeletnicirea avea tradiție). În 1863 se vând unei curți imperiale servicii din cristal de Beliu, însumând 42 000 de piese.

De la acest moment de maximă înflorire, fabrica este modernizată, retehnologizată conform progresului permis de tehnica epocii până prin anii 1926-1928, când intră în declin din mai multe motive, printre care costuri enorme pentru modernizare, dezbinarea familiei Dvoracsek.

Un element de coloratură este acela că după decesul proprietarului, unul dintre moștenitori sustrage întregul capital pentru a se lansa într-o aventură romantică alături de o temperamentală contesă spaniolă, lăsând afacerea familiei în faliment. Pentru a se mai plăti din datori se parcelează teren, se vând utilaje. Interesate de afacere s-au dovedit mai multe firme și persoane din țară și străinătate care n-au avut capacitatea de a o salva de la ruină. Războiul și noile subordonări politice ulterioare acestuia desăvârșesc opera printr-o distrugere galopantă. La începutul anilor '70 secția de sticlărie este reînființată și produce bunuri de folosință obișnuită. Prin '81, în cadrul unei cooperative locale, secția este reprofilată pe produse din poliester, cu un număr de aproximativ 50 de lucrători.

Tradiția există, materii prime pentru îndeletnicire - nisipuri cuarțifere etc. există la cote superioare altor spații europene. Cine ne oprește să facem din nou, din acest meșteșug artă ?

Lansare de carte la Macea

Trepte spre veșnicie

Domnul **Gheorghe Maxa** este autorul a trei volume de poeme. Astfel, cel mai recent dintre ele poartă titlul „Trepte spre veșnicie" și va avea parte de o lansare cu totul deosebită. Ea este programată a avea loc **duminică, 11 ianuarie, la orele 12**, fiind găzduită de Biserica Ortodoxă din Macea.

Cartea urmează să fie prezentată de prof. univ. dr. Gheorghe Schwartz, decanul Facultății de Științe Umaniste din cadrul Universității „Aurel Vlaicu". La lansare vor mai fi prezenți conf. univ. dr. pr. Ioan Tulcan, decanul Facultății de Teologie Ortodoxă, din cadrul universității sus amintite, dr. Anton Ilica, directorul Colegiului Pedagogic „Aurel Vlaicu", poeta Iuliana Petrian și preoții Gheorghe Morar și Tudor Budeanu.

La Colegiul Național „Moise Nicoară"

Festival de poezie bilingv

Astăzi, la Colegiul Național „Moise Nicoară", în organizarea catedrelor de limba română și engleză, are loc prima ediție a **Festivalului de poezie/Poetry Festival**. În cadrul festivalului bilingv se vor desfășura cenacluri literare, lecturi de poezie în limba engleză, concurs de recitări și ateliere de exerciții poetice.

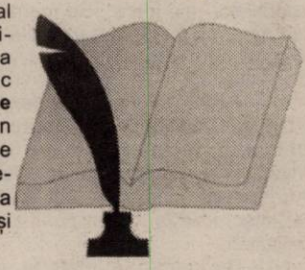

Organizațiile de tineret arădene

Acum și pe internet

Asociația de tineret **MILLENNIUM CENTER** a desfășurat în perioada noiembrie-decembrie 2003 proiectul cu titlul **„On-line cu ONGT-urile arădene"**. Scopul proiectului a fost construirea unui site web comun pentru cinci organizații de tineret din Arad, site-ul având adresa **www.ongtarad.ro**.

Organizațiile implicate în această acțiune sunt **Millennium Center Arad, AEGEE Arad, Cercetașii României Arad, Organizația Tinerilor Maghiari Arad** și **ARDOR Banat**. Site-ul cuprinde informații despre activitatea și proiectele desfășurate de fiecare asociație, fotografii și link-uri către alte pagini web. Proiectul s-a desfășurat cu sprijinul financiar al **Inspectoratului Școlar Județean Arad, Direcția Programe pentru Tineret**, coordonatorul proiectului fiind **Mirela-Claudia Onița**. Printre partenerii Asociației în acest proiect s-a numărat și Universitatea de Vest „Vasile Goldiș".

Organizatorii speră ca în urma acestui proiect să crească posibilitatea tinerilor de a dezvolta relații mai numeroase și mai durabile cu alte organizații locale și internaționale, de a dezvolta noi parteneriate, de a se ridica gradul de informare și implicare al tinerilor în viața socială iar membrii organizațiilor vor beneficia de o mai bună informare asupra activităților viitoare derulate de organizații.

În viitor, asociațiile vor avea posibilitatea de a-și actualiza paginile cu noi informații lunar sau de câte ori este nevoie. De asemenea, se vor adăuga alte asociații nou înființate sau care nu au pagină web. Toți cei interesați vor putea vizita de acum site-ul www.ongtarad.ro, vor avea posibilitatea participa la proiectele asociațiilor prezentate și își pot comunica ideile la adresa de e-mail **office@millenniumcenter.org.**

C. L.

Cu răbdare...

ORIZONTAL: 1) Cursă... de înarmare. 2) Lipsă de tact în comportament. 3) Figuri asemenea - Dat în lături. 4) E în situație de mat - A scoate din fire. 5) Ager la mine! - Dispus într-un mod plăcut. 6) Prinse în sirag! - A-și pierde mintea. 7) Preț dat obligatoriu unei mărfi - Domeniu de cultură. 8) Reținută fără vină. 9) Cel de sus, care domină. 10) Subterfugii specific biocratice.

VERTICAL: 1) Cunoaște o groază de femei. 2) Una lipsită de efect. 3) Legătura dintre om și câine - Fratele alb al paltinului. 4) Țin piept la frig - A folosi puterea cuvântului. 5) Cules din floare - Aripi de sturz! - Privitor la stele. 6) Luate în șagă! - Ieșită rar din război. 7) Roade blana cu dinți rari - Ordin fără ezitare! 8) A fost numită. 9) Tip cu pretenții în aranjamente de text. 10) Păsări călătoare.

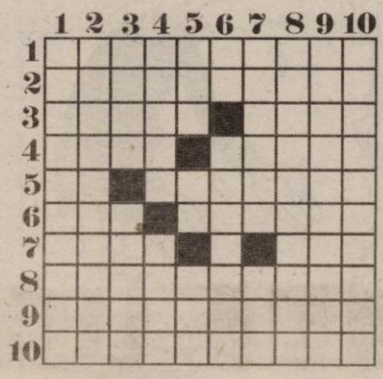

Petru Ardelean

Filme noi în cinematografele arădene

Mai furios, mai iute

Film aventuri SUA. Regia John Singleton. Cu Paul Walker, Eva Mendes, Tyrese Gibson, Cole Hauser, Deron Acki

„Mai furios, mai iute" este multașteptata continuare a filmului de succes „Furios și iute", apărut în 2001, produs de Universal Pictures. Foștii superiori ai lui Brian O'Conner sunt de părere că le-a fost compromisă investigația. Loialitatea sa față de poliție a fost testată atunci când O'Conner s-a infiltrat în lumea curselor ilegale din Los Angeles. El și-a dezvăluit în cele din urmă adevărata ocupație și l-a lăsat pe organizatorul unei lovituri de proporții să fugă cu un bolid de curse. Decizia aceasta i-a permis să-și păstreze onoarea, dar și-a pierdut insigna și orice șansă de reabilitare. **(Arta)**

Eva Mendes

Medalionul

Comedie acțiune SUA/Hong Kong. Regia Gordon Chan. Cu Jackie Chan, Lee Evans, Claire Forlani, Julian Sands, John Rhys-Davies

Eddie Yang este un polițist din Hong Kong care trebuie să oprească un gangster englez, numit Snackhead, de la furtul unui medalion care deține puterea de a da viață eternă celui care îl are. În urma unui accident, detectivul, care apără viața unui orfan, moare. Adus la viață cu ajutorul medalionului, Yang este transformat într-un luptător nemuritor, cu puteri supranaturale. **(Dacia)**

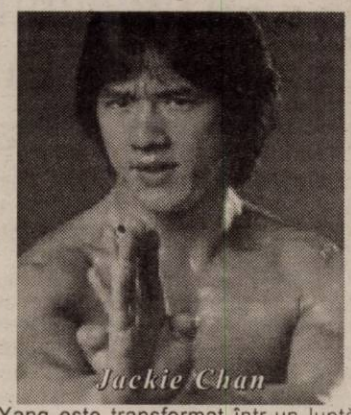

Jackie Chan

Dumnezeu pentru o zi

Comedie SUA. Regia Tom Shadyac. Cu Jim Carrey, Morgan Freeman, Jennifer Aniston, Catherine Bell, Philip Baker Hall, Lisa Ann Walter

Bruce Nolan este reporter de televiziune cu statut de vedetă care are de toate, plus o prietenă ce îl iubește cu adevărat. Cu toate acestea, el nu este mulțumit și într-o zi în care totul îi iese pe dos se ceartă cu bunul Dumnezeu. Culmea, Dumnezeu îi răspunde, oferindu-i lui Bruce un job pe măsură: să-l înlocuiască o săptămână, având toată puterea asupra lumii, toate acestea pentru a-i dovedi cât de greu e să conduci Lumea. **(Mureșul)**

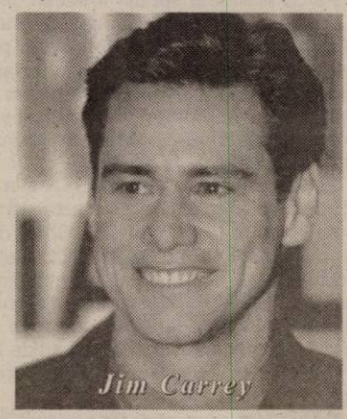

Jim Carrey

Dialog de vacanță

Experiența italiană a handbalistei arădene Adriana Inoan

– Adriana, ești acasă pentru câteva zile, urmând să pleci iarăși în Italia. Ce s-a întâmplat cu tine după desființarea formației Sabina? Unde joci acum, la care echipă?

– Am ajuns în Italia prin intermediul unui impresar. Evoluez la o grupare din liga întâi, Altecoe Ena, din Sicilia. Este vorba despre o fostă campioană a acestei țări, câștigătoare a Cupei Italiei cinci ediții la rând...

– Cum stați în campionat?

– Am terminat turul pe locul 4. Obiectivul nostru este accederea într-o cupă europeană intercluburi, ceea ce presupune păstrarea acestei poziții.

– Ai colege românce în lot?

– Nu, sunt prima româncă de la această grupare. Straniere mai există, trei croate, dar românce nu.

– Nivelul campionatului este bun?

– Nivelul este în creștere mulțumită sportivelor „din afară". Se muncește serios, din greu, cu toate că handbalul feminin italian ne este inferior. Valoric, echipele se diferențiază prin aportul stranierelor.

– Acomodarea cum a decurs?

– Aici ar fi ceva probleme. M-am obișnuit mai greu. Limba italiană am învățat-o la televizor, acum o vorbesc deja. Au intervenit unele greutăți de comunicare iar integrarea în lot s-a produs cu anumite dificultăți.

– De condițiile întâlnite, ești mulțumită?

– Sunt cu totul altele, în sens pozitiv.

– Până când ai semnat contractul?

– Am semnat pentru un sezon, cu posibilitate de prelungire. Nu cred, însă, că voi rămâne să joc în Italia, ci mă voi întoarce la Arad, unde sunt profesoară (n.n. la Liceul cu Program Sportiv). Sunt la o vârstă la care trebuie să mă gândesc la retragerea din activitate. Mi-aș fi dorit să îmi termin cariera acasă, dar asta e ... Aș risca un an în plus, doar pentru a mă retrage aici.

– Apropo de subiect, de ce crezi că s-a desființat handbalul feminin arădean, la nivel de senioare?

– Este o întrebare delicată. Desigur, o privesc ca pe o pierdere mare. Nu sunt eu în măsură să dau răspunsul la această întrebare. Problemele financiare au jucat un rol foarte important.

– Ești titulară la echipa ta?

– Da. Cu toate acestea, intenționez să îmi schimb echipa, chiar la reluarea returului. Am primit o ofertă de la o altă formație italiană din prima ligă. Am vorbit cu conducerea acesteia înainte de sărbători. Înțelegerea este parafată, deci voi evolua sub formă de împrumut. Îmi convine pentru că la noua echipă, deși mai slab cotată, există o jucătoare română. Relațiile vor fi altele, prin urmare. O româncă din Vâlcea - nepoata Marianei Târcă! E mai tânără decât mine. Dar e românca!

– Cunoscutele probleme oculare îți mai dau ... bătăi de cap?

– Să fiu sinceră, acolo nu s-a știut de afecțiunea de care sufăr. S-a aflat apoi, din păcate, din cauza jucătoarelor române din campionatul Italiei. Practic, aproape fiecare echipă din eșalonul unu cuprinde minimum o româncă. Ne găseam în plină stagiune

competițională, aveau nevoie de mine iar repercusiunile au lipsit. Dacă boala ar fi depistat-o mai devreme, la control, se schimba situația.

– Te tentează să antrenezi peste hotare?

– Aș putea să o fac însă tot spre Arad mă „trage ața". Indiferent de banii care mi s-ar promite. Aradul rămâne Arad. Aici am prietenii, aici mă simt bine, în largul meu.

A consemnat
Adrian Hărțău

Ronaldo face cinste

Bursa știrilor

● Echipa de rugby a României, antrenată de francezul Philippe Sauton, are ca țintă câștigarea Cupei Europene a Națiunilor în 2004. Ea va susține patru meciuri acasă, cu Cehia (14 februarie), Portugalia, Spania și Georgia, și unul în deplasare, cu Rusia. Un meci inedit va fi cel cu Spania, pregătită acum de fostul selecționer al României, francezul Bernard Charreyre. ● Surpriză în jocul tur al optimilor Cupei Spaniei. Levante a trecut de F.C. Barcelona cu 1-0, adâncind criza pe care o traversează clubul catalan, aflat în campionat la 18 puncte de liderul Real Madrid. Ca o măsură imediată, președintele Laporta a demarat tratativele cu Juventus pentru un împrumut al mijlocașului olandez Davids. ● În tabăra rivală, adică la madrileni, Ronaldo a fost amendat pentru că a plecat fără permisiunea conducerii la Londra și a ajuns cu o întârziere de o oră și jumătate la antrenament. Avionul privat al brazilianului nu a putut ateriza la Madrid din cauza zăpezii, ajungând întâi la Salamanca. Amenda în valoare (simbolică) de 2700 euro va fi folosită pentru a face cinste colegilor cu o masă! ● Fostul tehnician al Baschet Club West Petrom Arad, Ofer Berkovich antrenează de câteva zile echipa israeliană Moadon Kadursal Haifa, penultima în prima ligă, cu o victorie și zece înfrângeri. ● Mutică a primit o ofertă din Franța, de la F.C. Toulouse, „lanterna roșie" a Premiere Division. Din câte se pare, există șanse mari ca ex-arădeanul să joace în Hexagon. ● Galatasaray va organiza în vara anului 2005, un meci omagial pentru Gică Hagi. Evenimentul este cuprins în seria manifestărilor care vor celebra împlinirea a 100 de ani din viața celui mai reprezentativ club turc. De la eveniment nu va lipsi, desigur, nici Gică Popescu.

Adrian Hărțău

Arădeanul C.Maghici - în probe la Unirea Alba Iulia

Fostul internațional de juniori al României, jucătorul arădean Casian Maghici, actualmente la ACU Goldiș, a atras privirile celor de la Unirea Alba Iulia, revelația turului în Divizia A. Fără a sta prea mult pe gânduri, conducătorii clubului l-au anunțat pe jucător să se prezinte la antrenamentele echipei din orașul Marii Uniri, încă din această săptămână. C.Maghici a plecat la Alba Iulia, ieri dimineață, cu trenul, urmând să se pregătească timp de două săptămâni sub comanda lui Aurel Șunda, iar acesta va da un verdict înainte de plecarea echipei în cantonament.

Așadar, iată că după ce a ratat transferul la FC Oradea, în vara anului trecut, acum i-a venit iarăși rândul lui C.Maghici să-și încerce norocul la o prim-divizionară. Dacă va da satisfacție, jucătorul se va putea transfera relativ ușor de la ACU Goldiș, conducătorii clubului arădean fiind, se pare, înțelegători cu C.Maghici, deoarece acesta are tot viitorul în față.

Leo Sfâra

Baschet masculin

Cu ochii pe petroliști

◆ Renunță la cupă

Partidele din cupele europene cu Keravnos Nicosia, au drept consecință un sacrificiu, West Petrom trebuind să renunțe la turneul final al Cupei României. Acesta este programat la Ploiești între 21 și 25 ianuarie, perioadă în care arădenii sunt angajați în lupta pentru accederea în semifinalele FIBA Europe Cup. Locul West Petromului va fi luat de Romradiatoare Brașov.

◆ Final Four, la Arad?

Deși este prematur să vorbim despre așa ceva, partida cu cipriotii anunțându-se de dificultate ridicată, în caz de calificare petroliștii au șanse bune de organizare a turneului final. Șansele sporesc dacă luăm în considerare că anul trecut, ei au pierdut de puțin acest eveniment, iar cunoscutele neînțelegeri turco-cipriote, de natură politică, ar putea conduce la un deznodământ care ne-ar favoriza. Sportiv și financiar.

◆ Doar Toroman e indisponibil

Treptat, toți componenții lotului s-au adunat sub comanda tripletei Baznarevic - Davidhazi - Budurean. A sosit inclusiv americanul Haslett, ieri fiind așteptat ultimul de pe listă, extrema Mladen Giurovski, originar din Macedonia. În pofida capriciilor vremii, pricinuind afecțiuni de sezon și perturbând pe alocuri pregătirea, singurul indisponibil rămâne Radenko Toroman, care va fi operat la genunchi, absentând în continuare câteva săptămâni. Plecarea fundașului Veres a avut drept efect încorporarea sârbului Goran Zaric.

Adrian Hărțău

Danci evoluează în Ungaria

Destrămarea echipei Sabina a reprezentat un moment regretabil, cu implicații negative pentru handbalul feminin arădean. Cu toate acestea, unele jucătoare din „defuncta" formație au reușit să își găsească noi angajamente. Zorica Danci, de pildă, evoluează în țara vecină, în vreme ce Guzbeth a apărat buturile grupării din Sebeș.

A.H.

Albe și negre

Sport fără bani

Parcă niciodată sportul arădean, la nivel de echipe, n-a stat financiar așa de rău ca în acest început de an. Noi, toți, vrem performanță, dar lipsa banilor ne coboară cu picioarele pe pământ. O simplă privire aruncată asupra echipelor reprezentative din sportul arădean și ... visele de mărire se risipesc ca fumul de la o țigară.

Echipa fanion a Aradului, UTA și-a amânat reluarea pregătirilor din cauza „vântului" ce bate prin caseria clubului. Chiar dacă - mai diplomați - nu se plâng, ACU Goldiș și Tricotaje Ineu nu o duc nici ele mai bine, iar mai jos, prin Divizia C nu are rost să coborâm. Ajungem iarăși la deplasări în stil „sardea" cu microbuzul sau, la partide jucate cu fotbaliști pe fals. De ne ia cu dureri de cap.

Să vedem cum stau lucrurile și în alte sporturi. Dezastrul financiar de la Baschet Club West Petrom a lăsat „urme". Jucători ce au părăsit „corabia" arădeană, amăgiri și ..., pregătiri pe plan local, că bani de un cantonament montan nu s-au găsit. Și handbaliștii de la Sabina atacă returul Diviziei A fără bani și - mai ales - fără șansa de a se pregăti centralizat. Evident, tot din rațiuni financiare.

În peisajul arădean găsim și două excepții. Nou promovată în prima divizie, echipa de rugby, CSU Contor Zenner „Aurel Vlaicu" e lipsită de griji, din punct de vedere financiar. La fel, dacă nu chiar mai bine, stau lucrurile în cazul fetelor de la Baschet Club ICIM, unde stabilitatea financiară e la ea acasă.

Totuși, avem prea puține excepții. Și în ritmul acestui început de an, se anunță nori negrii, de furtună, peste sportul de echipă arădean...

Daniel Scridon

Iulian Filipescu - la FC Zürich

Fundașul român Iulian Filipescu, 29 de ani, a semnat un contract pe doi ani și jumătatea cu formația evlețiană de primă divizie FC Zurich, informează agenția Reuters, preluată de Rompres.

Filipescu, jucător selecționat de 52 de ori în reprezentativa României, pentru care a marcat un gol, s-a despărțit în luna noiembrie 2003 de echipa spaniolă Betis Sevilla, la care a evoluat din anul 1999, după un conflict cu conducerea acestei grupări. El a disputat în total 126 de meciuri pentru Betis, reușind să înscrie 8 goluri.

Înainte de a se transfera în Spania, Filipescu a mai evoluat la formațiile Faur București (1991/1992), Steaua București (1992/1997 - 112 meciuri/8 goluri) și Galatasaray Istanbul (1997/1999 - 59/0).

SÂMBĂTĂ, 10 IANUARIE 2004

TVR 1

7,00 Ceasul deșteptător
8,30 Desene animate
9,30 Întâlnire de basm
10,15 Debut 50 plus
11,30 O vedetă populară
13,00 Spectacolul lumii...
13,30 Caravana premierelor
14,00 Jurnalul de prânz
14,15 Cartea TV a recordurilor
15,30 Lumi ascunse - doc.
16,00 Ora olimpică
16,30 Euro Police - RR
17,00 Goana după apă - doc.
18,00 Teleenciclopedia
19,00 Jurnal
20,00 Cei mai iubiți - Prezintă Andreea Marin
23,00 Jurnalul de noapte
23,15 Asasinul din vis - thriller SUA, 2000 cu Keanu Reeves, Marisa Tomei, James Spader
0,40 Există reîncarnare? - doc. Canada

TVR 2

8,00 Conjugând verbul „a ști"
8,30 Miracole - s., rel.
9,30 Rebelii - rel.
10,30 Top sport
11,00 Ora fără catalog
12,00 Casa mea
12,30 Sabrina - s., rel.
13,00 2/TVR2
13,30 Atenție, se cântă!
15,00 Film puzzle!
15,45 Documentar
16,45 Aleea cu ghimpi
15-19,00 TV Timișoara
19,00 Farmece - s.
20,00 Telejurnal
20,15 Cândva pe-aici trecea un râu - f. SUA, 1992, cu Brad Pitt
22,30 Identitate greșită - s.
23,30 Conflicte - f. Spania, 1997
1,00 Telejurnal - s.
1,15 Concert - rel.

PRO TV

7,00 Diagnostic: crimă! - s., rel.
8,30 Desene animate
9,30 Schi magazin
10,30 Icstrim tvi
11,00 ProMotor
11,30 Cruciada păcii - doc.
12,15 .Ro.
12,30 Dinastia Campionilor - rel.
12,55 Știrile Pro TV
13,00 Norm încurcă-lume - s.
13,30 Marcă înregistrată - rel.
14,00 Jack și Jill - s.
15,00 Aventurile tânărului Indiana Jones: Dovezi de inocență - f.
17,00 Benjamin, recrut fără voie - comedie romantică SUA, 1980, cu Goldie Hawn, Armand Assante
19,00 Știrile Pro TV
20,00 Ronin - thriller SUA, 1998, cu Robert de Niro, Jean Reno, Natasha McElhone, Sean Bean ori **Evadatul** - acț., SUA cu Harrison Ford
22,15 Orașul nebun - f. SUA, 1997, cu John Travolta, Dustin Hoffman, Alan Alda
0,30 Pentru o cauză dreaptă - rel.

TV ACASĂ

6,15 Îngerul nopții - s., rel.
7,00 Valentina, grăsuța - s.
8,00 Iubire cu două fețe - s., rel.
9,15 Vei fi a mea, Paloma! - s., rel.
11,45 Micuța mea mamă - s., rel.
12,30 Căsătorie de probă - rel.
13,00 Iubire fără de păcat - s. AP
13,45 Între iubire și ură - s. AP
14,30 Clona - s. AP
15,30 Hoțul de inimi - s. AP
17,25 Vremea de acasă
17,30 Povești adevărate
18,00 Inimă sălbatică - s.
20,00 Sărmana Maria - s.
22,00 Fetele Gilmore - s.
23,00 Iubire cu două fețe - s.
23,50 Profu' - s. AP
2,00 Chat Acasă

HBO

6,00 Omul păianjen - f. av. SUA, 2002 (12)
8,00 Reuniunea de clasă - comedie SUA, 1982 (12)
9,30 Trei la zero - comedie Franța, 2002 (12)
11,10 Frumoasă foc - comedie 2000 cu Minnie Driver
13,05 Regii comediei - comedie 2000 (12)
15,00 Cher. Concertul de adio
16,05 Stăpânul inelelor - Frăția inelului - f. av. 2001 cu Liv Tyler (12)
19,00 Omul-păianjen - f. av. SUA, 2002 cu Tobey Maguire, Willem Dafoe (12)
21,00 Impostorul - thriller SF, SUA, 2002 cu Gary Sinise, Madeleine Stowe (16)
22,35 Atac de panică - f. SUA, 2000 cu Neve Campbell, Tracey Ullman
0,05 Teoria conspirației - thriller 1997 cu Mel Gibson, Julia Roberts (16)
2,20 Prietenia - f. 2001 cu Michelle Williams (16)
4,00 Ultimul erou - f. acțiune 2002 (16)

PRIMA TV

7,00 Festivalul folk „Om bun"
8,00 Minute de milioane
9,00 Ora nouă a României
10,00 Ministar
10,30 Desene animate
11,00 Sport magazin
13,00 Viteză maximă
13,30 Motor
14,00 Al șaselea simț - rel.
15,00 Poliția în acțiune - rel.
15,30 Viață de vedetă - doc.
16,00 9 ninja și jumătate - comedie SUA, 1991 - AP
18,00 Focus
19,00 Guiness Book
20,00 Rănit din dragoste - f. SUA, 1985 cu Meryl Streep, Jack Nicholson - AP
22,00 Scream 3 - horror SUA, 2000 cu Neve Campbell, Courteney Cox (16)
0,00 Viață de vedetă - doc., rel.
0,30 Rănit din dragoste - f. SUA, 1986 - rel.
2,30 Chat TV

ANTENA 1-TV ARAD

7,00 Împotriva destinului
8,00 Îngerii lui Charlie - s.
9,00 Tonul câștigător - emis. interactivă
10,00 Desene animate
11,00 Păstorul cel bun
11,30 Știri TV Arad - rel.
11,55 Publicitate
12,00 Muzică populară
12,30 Pactul de stabilitate - rel.
12,45 Lumea mare a celor mici - rel.
13,00 Gillete World Sport Special
13,30 Benny Hill - div.
14,00 Aventuri extreme - s.
15,00 Îngerul păzitor - s.
16,00 MacGyver - s.
17,00 Cameristă de ocazie - comedie SUA, 1987
18,40 Săptămâna financiară
19,00 Observator * Sport * Meteo
20,00 Film: Aventură în junglă sau Delta Force
22,15 Al șaptelea semn - horror SUA, 1988 cu Demi Moore
0,00 Cameristă de ocazie - comedie SUA 1987 - rel.
1,30 Observator

RCS

9,00 Des. animate
9,30 Știri 1 RCS
10,10 Videoclipuri
10,15 Playabout-s.
10,30 Heck se întoarce acasă - f.
12,00 Frontiera live - Jazz la Teatru Vechi - rel.
13,30 Știrile RCS -rel.
14,15 Grupul Melos
14,30 Joia populară
15,30 Imposibila iubire - film
17,00 O altfel de lume
17,30 Știrile RCS
18,15 Muzica populară
19,00 Cavaleri și războinici
20,00 Ghilea show
22,00 Știrile RCS 2
22,40 Emis. Microb
24,00 Închiderea programului

B1 TV

7,00 Calendar ecumenic; 7,05 Trenul vieții - rel.; 9,00 Marș forțat; 9,30 Calea spre bani; 10,30 Top Fan X; 12,00 Top joc TV; **13,00 Beverly Hills - s.**, rel.; 14,30 Gala; 16,00 Film - rel.; 18,00 Știri; 18,30 Mașini de vis; 19,00 Fotbal. II Calcio - live; 21,00 Extreme - doc.; 21,30 Fotbal. II Calcio - live; 23,30 Pasul Fortunei - rel.; 0,45 Știri - rel.; 1,15 Chat TV

TV SPORT

9,00 Telesport - știri sportive; 9,30 Flacăra olimpică Atena 2004 (înreg.); 11,00 Jocul Mondial; 12,00 NHL Powerweek; 12,30 Fotbalul pe glob; 13,00 ATP Tenis; 13,30 Bowling; 14,30 Fotbal Premier League - live; 16,30 Motor Mania - înreg.; 17,00 Fotbal Premier League - live; 19,00 NFL Blaster - rez.; 19,30 Lumea sportului; 20,00 Observatorul sportiv; 20,30 Fotbal Primera Division - live; 0,30 Box

NAȚIONAL TV

8,00 Cu acordul copiilor
9,30 Lincoln
10,30 Oameni formidabili - s.
11,00 Muzică
12,00 Culise economice - rel.
12,30 Young Hearts Unlimited - f. 1998
14,30 Pentru un zâmbet perfect - f. 1989
16,30 Cosby - rel.
17,00 Căsătoriți pe viață .- s.
17,30 Facem cinste!
18,30 Naționala de bere
19,00 Știri
20,00 Amintiri dureroase - f. 2001
22,00 Deadly Little Secret - f. 2001
0,00 De azi pe mâine
1,00 Insp. Bain - f., rel.

REALITATEA

8,15 Trezirea la realitate; 11,15 Realitatea la țară; 12,00 Jurnal; 12,45 Revista presei; 13,00 Rețeta de sănătate; 14,15 Pentru dvs., doamnă!; 15,15 Orașul tău; 16,00 Jurnal; 16,45 Pastilă; 17,15 Prețul performanței; 18,00 Jurnal; 18,45 No comment; 19,15 Omul și cartea; 20,15 În spatele imaginii; 21,00 Jurnal; 21,45 Pastilă; 22,00 Pauza de publicitate; 23,00 Jurnal

Redacția Adevărul nu își asumă răspunderea pentru modificările ulterioare intervenite în programele TV

DUMINICĂ, 11 IANUARIE 2004

TVR 1

7,00 Universul credinței
8,30 Desene animate
9,30 Jocul planetelor
10,00 Dincolo de hartă
10,30 Viața satului
12,00 Tezaur folcloric
13,00 Lumea-n care trăim
14,00 Jurnalul de prânz
14,15 Ultimul stinge lumina
15,15 Cine vrea pielea lui Roger Rabbit? - f. fantezie SUA, 1988
17,10 Bravissimo!
19,00 Jurnal
20,20 Clona spațială 2001 - comedie SUA, 2000, cu Leslie Nielsen
22,00 Jurnalul de noapte
22,15 La datorie - f. SUA, 1993 cu Lindsay Wagner, Robert Loggia
0,00 Tragerile Loto 6/49 și Noroc
1,10 Garantat 100%

TVR 2

8,00 Ferma
9,00 Documentar
9,30 Rebelii - s., rel.
10,20 Desene animate
10,45 Egipt - doc.
11,00 Arca lui Noe
11,30 Steaua oceanului - s.
12,00 Clubul Ancuței
12,30 Viață de câine - s.
13,00 Sabrina - s.
13,30 Documentar
14,30 Atlas
15,00 Piersic show
16,45 Aleea cu ghimpi
17,00-19,00 TV Timișoara
19,00 Aventurile lui Sindbad - s.
20,00 Telejurnal
20,15 Vacanță la Roma - concurs
21,15 Televiziunea, dragostea mea!
22,15 Cracker - psihologia crimei - s.
23,15 Poveste din Bronx - f. 1993 cu Robert de Niro
1,15 Telejurnal
1,30 Rock forum

PRO TV

7,00 Jack și Jill - s.
8,00 Norm încurcă-lume - rel.
8,30 Desene animate
9,30 Lassie - s.
10,00 Noile aventuri ale lui Robin Hood - s.
11,00 Parte de carte
12,00 Profeții despre trecut
13,00 Norm încurcă-lume
13,30 Nikki - s.
14,00 Zâmbete într-o pastilă
14,30 Bucătăria lui Radu
15,00 Asterix și elixirul magic - f. animație Franța, 1989
17,00 Robbersonii și poliția - comedie SUA 1994, cu Chevy Chase
19,00 Știrile Pro TV
20,00 Jerry Maguire - f. SUA, 1996, cu Tom Cruise, Cuba Gooding jr.
22,45 Război cu lumea întreagă - thriller SUA, 1994
0,45 Asterix și elixirul magic - f. animație - rel.

TV ACASĂ

8,00 Iubire cu două fețe - s., rel.
9,15 Vei fi a mea, Paloma! - s.
12,00 Micuța mea mamă - s.
12,30 Căsătorie de probă
13,00 Iubire fără de păcat - s. AP
13,45 Între iubire și ură - s. AP
14,30 Clona - s. AP
15,30 Hoțul de inimi - s. AP
17,25 Vremea de acasă, horoscop
17,30 Povești adevărate
18,00 Inimă sălbatică
20,00 Parfumul dragostei - f. SUA, 1995, cu Christian Slater, Mary Stuart Masterson
21,30 Noaptea „stelelor" - concert extraordinar Thalia și alții
22,00 Fetele Gilmore - s.
23,00 Iubire cu două fețe - s.
23,50 Profu' - s. AP
0,45 Clona - s., rel.
1,30 Povești adevărate
2,00 Chat Acasă
3,30 Dana de pică - rel.

HBO

8,00 Venus și Marte - f. dragoste Anglia, 2001 cu Julie Bowen (12)
9,35 Secrete fatale - f. 2001 cu David Gallagher
11,15 Camera fiului - f. Italia, 2001 (12)
12,55 Băiatul din balon - comedie 2001 (12)
14,20 Schimb de vieți - f. 2000, cu Ben Affleck, Gwyneth Paltrow (12)
16,05 Kevin în Alaska - com. Canada 2001 (12)
17,45 Viața fără Dick - comedie 2001 cu Sarah Jessica Parker (12)
19,20 Piaza rea - comedie 2001 cu Jason Biggs (12)
21,00 Puicuțe bune - comedie 2002 cu Cameron Diaz, Christina Applegate (16)
22,30 Sub Pământ SRL - s.
23,30 Din iad: Jack Spintecătorul - thriller 2001, cu Johnny Depp, Heather Ggraham (16)
1,30 Staruri la Hollywood - Julia Roberts

PRIMA TV

8,00 Minute de milioane
9,00 Tradiții
10,00 Desene animate
9,30 Tibanu pescuiește și vânează
10,00 Oglinda poveștilor
11,00 www.primatv
11,30 Evenimentul săptămânii
12,30 Orizonturi europene
13,00 Academia mămicilor
14,00 Ambianța
14,30 Niște boieri
15,00 Levintza prezintă
15,30 Viață de vedetă - doc.
16,00 Nate și Hayes - f. av. SUA-Noua Zeelandă, 1983, cu Tommy Lee Jones - AP
18,00 Focus
19,00 Cartea recordurilor mondiale
20,00 Extreme - f. SUA, 1992, cu Matthew Modine - AP
22,00 Verdictul - f. SUA, 1982, cu Paul Newman (AP)
0,00 Viață de vedetă - doc., rel.
0,30 Extreme - f. SUA, rel.

ANTENA 1-TV ARAD

8,00 Viața spirituală
8,30 Cerul dintre noi
9,00 Desene animate
11,00 7 zile în Arad
12,00 Tu ești cel mai tare
13,00 Benny Hill - s.
13,00 Bufnița cenușie - f. SUA, 1999
15,30 MacGgyver - s.
16,30 Mogambo - f. SUA, 1953 ori **Comoara pierdută - SUA '98**
18,40 7 Zile
19,00 Observator * Sport * Meteo
20,00 Infernul din zgârie-nori - f. SUA, 1974
23,00 Arma trăsnită - f. SUA, 1993
0,30 Bufnița cenușie - s.
2,30 Infernul din zgârie-nori - s., rel.

RCS

9,00 Ghilea show - rel.
11,00 Vivat copilăria! - divertisment
12,30 Știrile RCS
13,00 Tradiții și folclor
13,30d Life magazin - divertisment
15,00 Știrile RCS - rel.
15,40 Muzica populară bănățeană
16,30 O altfel de lume - rel.
17,00 Tradiții și folclor
17,30 Retrospectiva RCS
18,15 Lumea adâncurilor - doc.
18,30 Muzică populară
19,00 Cum să-mi îngrijesc câinele - doc.
20,00 Cameleonul - f. (12)
21,30 La N de paralela 60 - s.
22,15 Departe de casă - f. (12)

B1 TV

7,00 Calendar ecumenic; 7,05 Fotbal. II Calcio - rel.; 9,00 Max It - Retrospectiva; 9,30 Calea spre bani; 10,30 Pasul Fortunei - rel.; 12,00 Top joc TV; 13,00 Un nou început; 13,30 Fotbal. II Calcio - rel.; 15,30 Extreme - rel.; 16,00 Fotbal II Calcio - live; 18,00 Știri; 18,30 Astăzi, despre ieri și mâine; **19,30 Beverly Hills 90210 - s.**; 20,30 Mșaini de vis; 21,00 Adrenalina; 21,30 Fotbal. II Calcio - live; 23,30 Știri - rel.; 0,00 Chat TV

TV SPORT

9,00 Telesport; 9,30 Campioantul național de handbal; 12,00 DTM; 13,00 Lumea motoarelor; 13,30 Istoria curselor auto; 14,00 Fotbal Ligue I - Franța, înregistrare; 16,00 Premier League - live; 18,00 Fotbal din Premier League - live; 20,00 Fotbal din Primera Division - live; 22,00 Football, football; 22,30 Fotbal din Primera Division - live; 0,30 Lupte - Fight

NAȚIONAL TV

8,00 Cu acordul copiilor
9,30 Lincoln - doc.
10,30 Oameni formidabili - s.
11,00 Clipa de clip
12,00 Facem cinste! - rel.
13,00 Înfruntarea - divertisment (cele mai bune momente)
13,30 Western Union Football
14,30 Amintiri dureroase - rel.
16,30 Cosby - s.
17,00 Young Hearts Unlimited - rel.
18,30 Țara lui Papură „Vouă"
19,00 Sport/Știri
20,00 Muzicanții - dramă, 1999
22,00 Minte întunecată - f. 2000 (16)
0,00 De azi pe mâine - talk-show
1,00 Inspectorul Bain - s.

REALITATEA

8,15 Trezirea la realitate; 11,15 Viața la superlativ; 12,00 Jurnal; 13,15 7 A.R.T.E.; 14,15 Auto Mondial; 15,15 Arhitectonic; 16,00 Jurnal; 16,45 Pasatilă; 17,15 eProfil; 18,00 Jurnal; 18,45 No comment; 19,15 Convorbiri incomode; 20,15 Turnul de control; 21,00 Jurnal; 21,45 Extragerea loto 6/49 și Noroc; 22,15 Votați cu noi; 23,00 Jurnal

Redacția Adevărul nu își asumă răspunderea pentru modificările ulterioare intervenite în programele TV

ANIVERSĂRI

Urări de bine, sentimente alese, sincere felicitări și
LA MULȚI ANI!
transmitem părinților noștri,
NICOARA AUREL și NORIȚA,
cu ocazia aniversării
NUNȚII DE AUR.
Cu drag și din toată inima, familia NICOARA IOAN și ELENA. (463)

„LA MULȚI ANI!"
îi spunem iubirii vieții noastre
COȘTIUG LUANA NADINA,
din ARAD, care azi împlinește 10 anișori. Îți dorim sănătate și fericire. BUNI, BUNU ȘICULEAN din PECICA. (311)

„LA MULȚI ANI!",
sănătate și tot ce este bun în lume pentru nepoțelul nostru scump
EDWARD GRANER,
la împlinirea celor 3 anișori, îi urează din suflet bunicii NELI și MIKI. (440)

Nimeni nu te-a întrebat dacă vrei să te naști, iar despre plecarea ta tot altcineva va decide. Dar TIMPUL dintre acestea ÎȚI APARȚINE. Domnișoarei
STELA MIHALI
bucurii, sănătate și
LA MULȚI ANI!
(443)

VÂNZĂRI APARTAMENTE O CAMERĂ

Vând garsonieră zonă centrală, preț foarte convenabil. Telefon 0742.846.494. (397)

Vând apartament una cameră, Grădiște. Telefon 274024 sau 0744.546.579. (234)

VÂNZĂRI APARTAMENTE DOUĂ CAMERE

Vând apartament 2 camere, Grădiște, confort I, etaj II, multiple îmbunătățiri, contorizat, 21.000 Eu. Telefon 231137, 0744.335.899. (52)

Vând apartament 2 camere, zona Banu Mărăcine, contorizat apă, căldură, gresie, faianță, etaj III, 27.000 Eu, negociabil. Telefon 255662. (348)

Vând apartament 2 camere, zona 500, mobilat, etaj II, preț 19.000 Euro. Telefon 0723.664.802. (199)

Vând apartament 2 camere, Polivalentă, decomandat, bloc 24, etaj 7/10, complet renovat, contorizat, 28.000 Eu. Telefon 0722.344.621, 250966. (90)

Vând apartament 2 camere, Bd. Revoluției, et. I, balcon mare, parchet. Telefon 213113, 0740.069.779, 0744.559.201. (471)

Vând apartament 2 camere în Stațiunea Moneasa, preț negociabil. Telefon 349774; 313025. (530)

VÂNZĂRI APARTAMENTE TREI CAMERE

Vând apartament 3 camere, Piața Spitalului, etaj 7/9, modern, (ne)mobilat, preț 41.000 Eu. Telefon 0744.592.275. (34)

Vând apartament 3 camere, central, modernizat, multiple îmbunătățiri. Telefon 0257/230303; 0722.278.658. (318)

Vând apartament 3 camere, îmbunătățit, zona Piața Miorița. Telefon 261056, 0723.578.118. (522)

VÂNZĂRI APARTAMENTE PATRU CAMERE

Vând apartament 5 camere, Micălaca, contorizat, interfon, 2 balcoane închise, boxă, gresie, faianță, 2 garaje, climă. Telefon 0740.907.366. (91)

VÂNZĂRI CASE

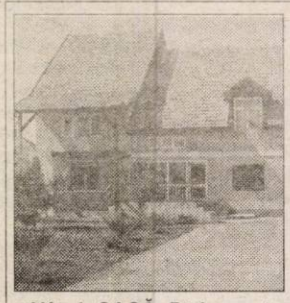

Vând CASĂ P+1, cu teren 1.000 mp. Telefon 0721.269.706, 338244. (26428)

Vând urgent casă cu teren 900 mp, preț 20.500 Eu, negociabil. Telefon 0742.147.223. (96)

Vând casă (sălaș) pe șoseaua Pecica, teren 7.915 mp, bun pentru privatizare. Telefon 216517. (p)

Vând casă + 1.000 mp teren, pe centura din Gai. Telefon 0744.785.497. (p.)

Vând casă în Arad, str. Sânzienelor nr. 37, Bujac, teren 1.000 mp. Telefon 273681. (224)

Vând casă, proprietate, Aradul Nou, 5 camere, gaz, apă, garaj, curte mare. Telefon 0766.722.173. (299)

Vând casă mare Galșa, nr. 488. (71)

Vând casă, central, 4 camere, singur în curte, 85.000 Euro, negociabil sau schimb cu apartament + diferență. Telefon 0722.349.504. (358)

Vând ultracentral, în localitatea Săvârșin, casă mare cu grădină și cu vad comercial la șosea. Telefon 0257 - 557451. (520)

VÂNZĂRI SPAȚII

Vând GHERETĂ METALICĂ, Electrometal, Vlaicu, convenabil. Informații telefon 0744.816.137. (378)

Vând SPAȚIU COMERCIAL, 120 mp, Micălaca. Telefon 0740.907.366. (429)

VÂNZĂRI TERENURI

Vând TEREN 852 mp, cu CLĂDIRE 54 mp, Bradului 16A; TEREN 1.500 mp, lângă Sanevit. Telefon 218909, 0722.295.928. (39)

Vând 7.000 mp cu clădire, zonă industrială, toate utilitățile, ARAD. Telefon 0740.907.366. (91)

Vând 3 ha la șoseaua spre ORADEA, extravilan, cu CF, 2 Eu/mp. Telefon 0740.907.366. (91)

Vând 11.000 mp, cu DEPOZIT 7.000 mp construcție CF-Lipova. Telefon 0740.907.366. (91)

Vând 3.000 mp intravilan, NĂDLAC, pe DN7. Telefon 0740.907.366. (91)

Vând 2.000 mp intravilan TURNU cu proiect benzinărie. Telefon 0740.907.366. (91)

Vând 5.000 mp teren MOLDOVA NOUĂ, în centrul orașului 5 Eu/ mp. Telefon 0740.907.366. (91)

VÂNZĂRI AUTO

Vând VW Golf IV Variant 1.9 TDi, an 2000, bleumarin, preț 9.200 Eu, negociabil. Telefon 0721.345.434. (37)

Vând Cielo Executive, în garanție, stare perfectă, 6.500 Eu. Telefon 0740.093.973. (65)

Vând tractor U-445 și cositoare, preț negociabil. Informații telefon 0740.955.776 sau localitatea Dud nr. 10. (210)

Vând urgent Rabă Izotermă Mercedes, camionetă 2.5 tone, microbuz Mercedes 8+1. Telefon 214415; 0745.003.019. (184)

Vând izotermă Mercedes, 12 tone, 1982, persoană fizică, perfectă stare, preț 6.900 Euro. Telefon 0745.697.510. (Ag. Ineu, 6)

Vând Dacia 1310, an 1991, numere noi, VT, impecabilă, 1.150 Euro. Telefon 0723.955.814. (303)

Vând MERCEDES COBRA 13 Diesel, 2400 cmc, CIV, numere noi, preț 1.250 Euro sau variante. Telefon 0766.722.173. (302)

Vând Dacia 1310L, an 1995, stare foarte bună, 1.750 Euro. Telefon 0740.183.918. (298)

Vând Dacia 1300, CIV, verificare, caroserie bună, din 1977, cu îmbunătățiri, 650 Euro. Telefon 0742.564.984. (328)

Vând Opel Astra 1.7 DTI, an 2000, limuzină, roșu, 4 uși, servo, ABS, geamuri electrice, trapă electrică, oglinzi electrice, preț 8.200 Euro. Telefon 0726.234.770. (324)

Vând VW Transporter persoane, an fabricație 2000, 2.5 TDI, stare foarte bună, preț 12.500 Euro. Telefon 0740.080.878. (235)

Vând VW Passat TDI, an fabricație 2001, 130 CP, tiptronic, navigație, climatronic, computer, tempomat, 4 geamuri electrice, încălzire scaune, CD, preț 14.500 Eu, posibilitate leasing. Telefon 0788.351.135. (349)

Vând Espero 1,5 DOHC, 1996, jenți aluminiu, full option. Telefon 0744.552.086. (354)

Vând cap tractor Man 19.332 an 1989 + semiremorcă, înmatriculate, ușor avariate. Informații telefon 0721.225.580; 0722.275.645. (415)

ADUC LA COMANDĂ - AUTOTURISME și MICROBUZE, pentru: înmatriculat, recarosări sau piese de schimb. Telefon 0744.552.140. (531)

Vând VW Passat, 1990, înmatriculat persoană fizică, motor 1,8 injecție, ABS, turelă, servo, preț 4.700 Eu, negociabil. Informații telefon 0744.823.256. (70)

Vând Dacia Breck din 1992, VT 2005, cutie viteză 5 trepte, instalație gaz, nouă, omologată, 1400 EU negociabil. Telefon 228742 sau 0723.724.215. (529)

VÂNZĂRI ELECTRO

Vindem CASE MARCAT FISCALE, CÂNTARE ELECTRONICE, CONSUMABILE, str. I. L. CARAGIALE nr. 22. Telefon 272727. (331)

Vând TELEVIZOARE COLOR la cele mai mici prețuri. Garanție 1 an. Telefon 287404. (253)

Vindem CASE MARCAT FISCALE, CONSUMABILE, CÂNTARE ELECTRONICE. Telefon 211211, 281188. (c.)

Vând TV COLOR, diverse tipuri, telecomandă, garanție. Telefon 349908, orele 9-17; 0766.776.369. (59)

Vând la prețuri bune TELEVIZOARE COLOR, MAȘINI SPĂLAT AUTOMATE, CONGELATOARE, LĂZI și COMBINE frigorifice. Ofer garanție. Calea Radnei 153. Telefon 274600.

Vând CONGELATOR, COMBINĂ FRIGORIFICĂ și FRIGIDER, foarte ieftin și garanție. Telefon 275277.

Vând TV COLOR, MAȘINĂ AUTOMATĂ DE SPĂLAT, foarte ieftin și garanție. Telefon 275277.

Vindem LĂZI, COMBINE FRIGORIFICE, CONGELATOARE, FRIGIDERE, MAȘINI DE SPĂLAT, TV COLOR, numerar, prețuri foarte mici și negociabile, Calea Radnei nr. 225, telefon 259339, 0744.706.321. (346)

Vând TV COLOR, MAȘINĂ SPĂLAT AUTOMATĂ, FRIGORIFICE. Garanție. Telefon 0257/233511. (447)

Vând, în 2 rate, TV color. Telefon 251392. (456)

VÂNZĂRI DIVERSE

Vând LEMNE FOC esență tare, fag, stejar, verzi, uscate. Reduceri pensionari 10%. Telefon 211646; 0740.994.503. (26930, 30)

Vând PLASĂ GARD ZINCATĂ - 25.000 lei/kg, toate dimensiunile, CUIE - 22.000 lei/kg, PLASĂ RABITZ, 39.000 lei/kg, toată gama de SÂRME, str. VRABIEI 4. Telefon 289997; 0744.289.997; 0721.474.980. (25532)

Vând COTURI și BURLANE FUM 35.000 lei/buc.; TABLĂ DECAPATĂ 1x1000x2000 mm - 400.000 lei/coală, str. Vrabiei, nr. 4. Telefon 289997; 0744.289.997; 0721.474.980. (25532)

Vând LEMNE FOC, esență tare, transport la domiciliu. Telefon 214535; 0721.889.679; 0745.272.375. (11)

Vând UTILAJE BRUTĂRIE, PATISERIE, cuptoare, malaxoare, GERMANIA. Telefon 0744.350.894; 0269/561428. (21)

Vând pian vienez cu coadă scurtă, 250 Eu, negociabil. Telefon 263922. (46)

Vând urgent fân de calitate. Informații la telefon 0721.699.334. (175)

Vând LEMNE FOC, NISIP-BALAST, la domiciliu. Telefon 214415 (fostul 277027). (184)

Vând abricht cu grosime, lățimea de 55 cm. Informații Dud nr. 10, telefon 0740.955.776. (209)

Vând baloți paie grâu și soia. Telefon 0745.255.070; 370279, 259395. (207)

Vând LEMNE FOC, esență tare, transport la domiciliu. Telefon 253270. (205)

Vând 8 purcei, o scrofiță și un vericaș rasa Landras. Telefon 287384. (271)

Vând 2 mânji de rasă, vârsta 2 ani, localitatea Carei. Telefon 0261-862895. (385)

Vând strung banzic și abricht, Sebiș, str. Codrului, nr. 8. (403)

Vând LEMNE FOC tăiate, esență tare. Telefon 276488, Grădiște. (165)

Vând COLȚAR PIELE, maro, extensibil, model deosebit. Telefon 284940. (33)

Vând GRESIE ITALIANĂ, 0,33 m, la numai 4 Euro/mp. Telefon 0722.349.504. (358)

Vând mobilă sculptată Renașterea Spaniolă, cărucior copil nou, icoană lemn secolul XVIII. Telefon 0788.637.752. (p)

Vând vioară stare bună, preț negociabil. Informații telefon 0724.376.701. (467)

Vând candelabru deosebit și vechi. Telefon 256859, 0744.810.630. (465)

Vând 3 mânji Sergaci între 8-10 luni și 2 vaci cu lapte. Telefon 265771. (464)

Vând garaj, str. Banu Bărăcine (în spatele Bazinului de înot), 3.900 Eu. Telefon 0744.784.910. (502)

CUMPĂRĂRI TERENURI, IMOBILIARE

Cumpăr urgent teren 400-700 mp, intravilan, ofer plata pe loc. Telefon 0742.147.223. (96)

Cumpăr teren în direcția Arad - Nădlac, între oraș și Ceala. Telefon 243436, seara. (532)

Cumpăr garsonieră și apartament una cameră. Telefon 243436, seara. (532)

CUMPĂRĂRI AUTO

Cumpăr acte Opel Kadet tip Cielo, pentru recarosare sau mașină avariată cu acte. Telefon 359158. (Ag. Ineu, 7)

Cumpăr Dacia 1310, după 1987, ofer 10.000.000-18.000.000 lei. Telefon 273708; 0722.360.087. (434)

CUMPĂRĂRI DIVERSE

Cumpăr CÂNTAR (pod bascul) între 10-30 tone. Telefon 0745.320.938.

Cumpăr PORUMB, GRÂU PANIFICAȚIE. Telefon 0744.784.568, fax 274833. (26955)

Cumpăr mobilă veche din lemn curbat, ceasuri perete, candelabre și obiecte vechi cu plata pe loc. Telefon 0744.203.945. (112)

LOCURI DE MUNCĂ

Angajăm AJUTOARE BUCĂTAR. Telefon 270032. (393)

BAR DE ZI angajez BARMANE-OSPĂTARE. Telefon 235980, 0722.249.813, 514531. (51)

Angajăm MAȘINISTE, MANUALI cu experiență în confecții încălțăminte și necalificați. Telefon 288745. (99)

„SECURITY" angajează PERSONAL PAZĂ. Telefon 228786. (118)

SC PANPRO SRL angajează BRUTARI calificați. Telefon 289162. (132)

SC angajează pentru GALȘA: CTC-istă, CONFECȚIONERE, cu experiență, salar 5.000.000-6.000.000, bonuri masă, decontare abonament. Telefon 0257/531668; 531322. (318)

CLUB MILAN angajează OPERATOARE CALCULATOR. Telefon 257002, 257004. (355)

CALZATURIFICIO FULVIA angajează MAȘINISTE și MUNCITORI pentru MANUAL ÎNCĂLȚĂMINTE. Oferim: salar avantajos, bonuri masă, transport. Informații 216572 sau sediul firmei, str. E. Murgu. (358)

Angajez COAFEZĂ, MANICHIURISTĂ, COSMETICIANĂ, cu experiență. Telefon 0722.275.373; 277550. (202)

Căutăm firme mici (meseriași) pentru diverse lucrări de CONSTRUCȚII și INSTALAȚII. Telefon 251330. (399)

SC GROZESCU SRL angajează FARMACIȘTI. Relații la telefon 0722.255.052; 280644. (239)

Angajez VÂNZĂTOARE gheretă non-stop și ABC. Telefon 0722.837.714, 0722.709.493. (450)

RESTAURANT PALLAS angajează BĂRMANIȚE, Calea Timișorii 178. (452)

HOTEL PARADIS Aradul Nou, angajează CAMERISTĂ. (497)

Angajez VÂNZĂTOARE Fast - Food, fără limită de vârstă. Telefon 280850.

Angajez PERSONAL SPĂLĂTORIE AUTO, salariu fix, Victoriei 48. Telefon 0723.013.701. (519)

PRESTĂRI SERVICII

REPAR MAȘINI SPĂLAT AUTOMATE, străine, cu piese originale. Telefon 274118.

Executăm INSTALAȚII, BRANȘAMENTE ELECTRICE, AUTOMATIZĂRI. Telefon 267271, 0745.637.797. (407)

DIVERSE

Pierdut MALAMUT ALASKA, 6 luni, Aradul Nou, Schmelzer, numele LEXI. Recompensă! Telefon 286321. (409)

PREZICĂTOARE

Sunt Carla din Timișoara. Transmit pe această cale doamnei
AURELIA ARDELEANCA,
din ARAD, mii de mulțumiri, sănătate și La mulți ani cu fericire, căci mi-a dezlegat cununiile legate și m-a împreunat cu un bărbat minunat, așa cum mi-am dorit. Cei interesați, care aveți probleme, sunați la telefon 0257/255414; 0723.924.535. Rezultate garantate 100%. (442)

TAMARA
atenție, a revenit în Arad cea mai puternică tămăduitoare cu cele mai puternice leacuri și descântece. Lecuiește beția, impotența, aduce persoana iubită, dezleagă farmece, blesteme, multe altele. Rezultate garantate 100%. Telefon 0257-368624, 0723.421.156. (461)

Vestita și renumita, cunoscută în țară cât și peste hotare, doamna
MARIA
având cele mai puternice leacuri, lecuiește beția, impotența, gelozia, dezleagă farmece, blesteme, multe altele. Telefon 0744.960.025, 368624. (462)

TURISM

Transport persoane SPANIA, PORTUGALIA, microbuz confortabil, înmatriculat Portugalia. Telefon 0742.669.766. (282)

ÎNCHIRIERI

PARTICULAR, caut MAGAZIN între 70 - 150 mp, pentru ÎNCHIRIERE, în zonă cu vad bun. Telefon 0724.454.794. (27005)

Închiriem apartament 2 camere, 2 balcoane, recent renovat ultramodern, nemobilat, Micălaca, stația Miorița. Telefon 287208, 0723.207.560. (84)

Închiriez apartament elegant, confortabil, încălzire proprie, Piața Avram Iancu. Telefon 0742.093.686. (375)

Închiriez garsonieră central, 80 EU, anticipat 3 luni. Telefon 0722.837.714; 0722.709.493. (374)

(Continuare în pagina 11)

NOSFERATUM S.r.l. **20% reducere pensionari** **SERVICII FUNERARE COMPLETE** certificat ISO 9001:2000 **Arad, str. GHIBA BIRTA nr. 26 Tel. 0257/270.437;0744/554.874**

(Urmare din pagina 10)

Închiriez HALĂ (producție, depozit), central, toate utilitățile, pază, acces TIR. Telefon 0722.601.413. (111)

Închiriez sau vând 2 apartamente cu câte două camere, ultracentral. Telefon 259956. (426)

Închiriez (ofer) apartament 1 cameră, demisol, central, amenajare în contul chiriei. Telefon 0257/228520. (433)

Ofer una cameră în închirie, încălzită cu gaz. Telefon 276228. (455)

Închiriez garsonieră ultramodernă, Micălaca, 80 Eu/ lună. Telefon 0745.406.532, 262063. (458)

Dau în chirie apartament 3 camere, 158 mp, str. Eminescu nr. 4, posibil locuit sau activități diverse. Telefon 282061. (470)

Închiriez (ofer) garsonieră cf. I, central, 120 Eu/ lună + garanție 100 Eu. Telefon 0742.057.619. (472)

Ofer spre închiriere apartament 2 camere, mobilat, contorizat, ultracentral. Telefon 0722.264.539. (496)

Închiriez apartament 2 camere, mobilat, contorizat, termen lung, zona Mioria. Telefon 267825. (503)

Ofer spre închiriere apartament 2 camere mobilat, cu garaj în Micălaca III. Informații telefon 212363, 0745.245.478. (515)

PIERDERI

Pierdut asigurare RCA nr. 1819445, pentru auto AR 07 CGN, eliberată de Asirom pe numele Cliciovan Norica. O declar nulă. (468)

† DECESE †

Cu adâncă durere în suflete anunțăm încetarea din viață a iubitului nostru soț, fiu, tată,

FLOREA OCTAVIAN (TIBI),

în vârstă de 42 de ani. Înmormântarea va avea loc la Cimitirul Eternitatea, astăzi, 10 ianuarie 2004, ora 13. Fiica IVONA, părinții și soția.

O inimă bună a încetat să mai bată. Cu durere anunțăm trecerea în neființă, la 80 de ani, a celei care a fost

ANA ILICA,

mamă, bunică și străbunică. Înmormântarea va avea loc DUMINICĂ, 11 ianuarie 2004, la ora 13, de la Biserica Betel, str. Petru Rareș 52, Grădiște. Fiica ANA, nepoții: TUDOR, LAVINIA, VALERIU și IOANA și strănepoata IULIA.

Cu adâncă durere anunțăm încetarea din viață a iubitei noastre mame și bunici,

BRUJAN VERONICA

în vârstă de 73 ani. Înmormântarea va avea loc azi, 10 ianuarie 2004, ora 13, de la Capela Cimitirului POMENIREA. Familia îndoliată.

Regretăm profund dispariția, după o lungă suferință, a unui om deosebit, exemplu de hărnicie și corectitudine, soț, tată, bunic, socru,

MOȚ TRAIAN,

în vârstă de 75 ani. Funeraliile vor avea loc în data de 10 ianuarie 2004, ora 13, de la domiciliul din Arad, str. Odobescu nr. 9, la Cimitirul Grădiște. Familia îndoliată.

Cu adâncă durere în suflet, anunț decesul bunicii mele

KONCZ MARIA,

în data de 7 ianuarie. Înmormântarea va avea loc în Cimitirul Eternitatea, azi, 10 ianuarie 2004, ora 11. Dumnezeu să o odihnească!

Cu ochii plini de lacrimi, cu adâncă durere în suflet, anunț încetarea din viață, după o grea suferință, a scumpului me soț

SELEJAN NICOLAE,

în vârstă de 73 ani. Înmormântarea va avea loc duminică, 11.01.2004, ora 13, de la Capela Cimitirului Eternitatea. Fie-i țărâna ușoară! Soția MARIA.

Cu adâncă durere anunțăm încetarea din viață a iubitei noastre mamă, bunică și soacră

COVACI FLORICA,

în vârstă de 72 ani. Înmormântarea va avea loc duminică, 11.01.2004, la ora 14, din str. Lipovei, nr. 6. Familiile îndoliate COVACI și RUS.

† SERVICII FUNERARE †

RO STYL COMPANY
SERVICII FUNERARE COMPLETE
ARAD, STR. M. EMINESCU 22, peste drum de ARTEX
Tel. 214422, 0744.690.121
Pentru că suntem producători nu simpli comercianți de sicrie, PUTEM FACE O REDUCERE REALĂ de 40% LA SICRIU, clienților care fac toate serviciile cu firma.
Magazin deschis și noaptea
OFERIM
• SICRIE 12 MODELE DE LA 500.000 LA 3.600.000
• SICRIE LUX 12 MODELE DE LA 3.500.000 LA 20.000.000
• LENJERIE DECES 6 MODELE DE LA 300.000 la 2.000.000
ACCESORII FUNERARE
TRANSPORT INTERN ȘI INTERNAȚIONAL
▼PLATA ȘI DUPĂ ÎNCASAREA AJUTORULUI DE ÎNMORMÂNTARE.
PĂREREA DVS. CONTEAZĂ!

IN MEMORIAM "KUKI"
SERVICII FUNERARE COMPLETE
Str. M Eminescu Nr.4 în curte
Tel: 211.929 - 0723.343.964
MAGAZIN DESCHIS LA ORICE ORĂ
OFERĂ:
■ SICRIE 10 modele de la 900.000 - 3.400.000
■ SICRIE LUX 6 modele de la 3.600.000-22.500.000
Mânere. Șuruburi, prosoape, lumânări, colaci și colivă
■ LENJERIE 10 modele de la 350.000 - 2.000.000
Apelând la serviciile noastre (spălat, îmbrăcat, formolizat și transport) BENEFICIAȚI DE 20% REDUCERE LA SICRIU
GRATUIT Transportul sicriului la domiciliu Transport Intern și Internațional
Se poate plăti și după ridicarea ajutorului de înmormântare

† CONDOLEANȚE †

Locatarii blocului Z-12 sunt alături de doamna PONDICHE MARIA în marea durere pricinuită de moartea surori dragi. (449)

Suntem alături de asistenta șefă BRUJAN ANA în aceste momente grele pricinuite de decesul mamei soacre,

BRUJAN VERONICA.

Sincere condoleanțe! Colectivul Secției Boli Infecțioase copii. (451)

Din partea dr. DANA OPREA pentru NUȚI și VIO BRUJAN sincere condoleanțe la trecerea în neființă a mamei,

BRUJAN VERONICA. (450)

Colectivul TESA al SC MODA SA este alături de colegul BRUJAN VIOREL, în aceste clipe grele cauzate de decesul mamei și transmite pe această cale sincere condoleanțe. (453)

Suntem alături de colega noastră MAGDĂU ALINA, în aceste clipe grele, pricinuite de decesul mamei sale,

MAGDĂU NASTACA.

Dumnezeu s-o odihnească în pace! Colectivul clasei a III E împreună cu diriginta Demeter Florica, de la Liceul FRANCISC NEUMANN. (454)

Suntem alături de surorile Maria Simion și Rodica Măduța în acest moment greu, când se despart de tatăl lor drag,

GROZA FLORE

din APATEU și le transmitem sincere condoleanțe. Familia NICOARA IOAN și ELENA. (463)

Suntem alături de colegul nostru Minea Alin în durerea pricinuită de pierderea tatălui. Colectivul SC AGRIROM SRL. (469)

Colegii de la SC PATIPAN SRL sunt alături de doamna MARIA PĂUN, în greaua încercare pricinuită de moartea celui care a fost

OLTEAN IOAN.

(498)

Conducerea SC MODA SA este alături de colegul lor, VIOREL BRUJAN în greaua încercare pricinuită de pierderea mamei dragi. Sincere condoleanțe familiei îndoliate. (p)

Un ultim omagiu celei care a fost

VALI MUREȘAN,

un suflet nobil și loial, prieten pe care îl vom păstra mereu în amintire. Familia Drimbău. (506)

Suntem alături de SELEJAN MARIA și-i împărtășim durerea în greaua pierdere a soțului său drag,

SELEJAN NICOLAE.

Dumnezeu să-i dea odihnă veșnică! Fratele DRĂGAN TEODOR cu familia. (513)

Elevii clasei VII A de la Școala Generală nr. 1, sunt alături de doamna dirigintă PONDICHE MARIA în durerea pricinuită de pierderea surorii dragi. (521)

Regretăm nespus trecerea în neființă a colegei noastre

BĂLTEANU VERONICA

la numai 45 de ani, într-un tragic accident și suntem alături de familia îndurerată. Dumnezeu s-o odihnească! Conducerea și întregul colectiv de la SC CIBO-MARI SRL Arad.

Regretăm moartea fulgerătoare a colegului nostru de liceu

inginer JIGA NICOLAE

la vârsta de numai 52 ani. Dormi în pace, suflet nobil și prieten bun care ne-ai fost în cei 34 ani de la absolvirea Liceului Teoretic German din Aradul Nou, promoția 1970, secția română, având ca dirigintă pe doamna profesoară TODOSIE DORINA. Fie-i țărâna ușoară! Un ultim omagiu din partea colegilor de clasă! (527)

† COMEMORĂRI †

S-a scurs un an de când iubita noastră mamă

POPA IRINA,

din BOTFEI, nu mai este printre noi. „Pe patul tău de suferință/ Noi te-am vegheat să te ridici/ Ți-am fost alături cu credință/ Te-ai dus și ne-ai lăsat aici/ Pustiu e totul fără tine/ Pustie este casa ta/ Ne este dor mamă de tine/ De dragostea și mângâierea ta." Te vor plânge veșnic fiica FLORIȚA cu soțul IOAN, nepoții FLORIN și JENI și fiul FLORE cu soția MĂRIOARA și nepoatele FLORINA și ANCA. (247)

Se împlinesc 6 ani respectiv 2 ani de când ne-au părăsit părinții noștri dragi, trecând în veșnicie

PERSIDA MIHOCAȘ și IOAN MIHOCAȘ.

Parastasul de pomenire va avea loc astăzi, 10 ianuarie, la Mănăstirea GAI. Să vă odihniți în pace! Familia. (26515)

Pios omagiu la împlinirea unui an de la trecerea în veșnicie a dragei noastre soție, mamă și soacră,

CONSTANTINESCU FLOARE,

din CERMEI. Fie-i memoria binecuvântată! Familiile CONSTANTINESCU și KAMINSKI. (29)

Pios omagiu la împlinirea a 5 ani de la trecerea în veșnicie a celui care a fost

MARIUS DEMIAN.

Familia. (319)

Azi se împlinește 1 an de la trecerea în neființa a lui

MUNTEANU MARIN.

Nu te vom uita niciodată. (326)

În ziua de 7 ianuarie s-a așternut a treia zăpadă peste mormântul celei care a fost soție, mamă și bunică

MÂNEA GEORGETA.

Parastasul de pomenire, duminică, 11 ianuarie, la Biserica din curtea școlii Alfa. Familia îndoliată. (377)

Amintim celor care l-au cunoscut că azi, 10 ianuarie 2004, se împlinesc 2 ani de când a plecat dintre noi cel ce a fost soț, tată, frate și cumnat,

NOVIȚCHI MATEI.

Dumnezeu să-l odihnească în pace! Familia. (420)

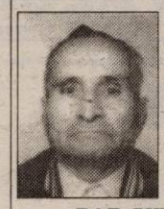

Se împlinesc șapte săptămâni de la trecerea la cele veșnice a celui care a fost iubit tată, bunic și socru,

RAD GHEORGHE.

Cu durere în suflete, familia POIAC GHEORGHE și SIA ridică parastas de readucere aminte la data de 11 ianuarie 2004, ora 11.30, la Biserica Ortodoxă din cartierul Bujac. Informații la telefon 273436. (448)

Se împlinesc șase luni de când moartea nemiloasă a răpit-o dintre noi, pe mămica noastră,

ȘTEFĂNAȘ MARIA.

Parastasul va avea loc duminică, 11 ianuarie 2004, ora 12, la Biserica Ortodoxă din Grădiște. Ne rugăm la bunul Dumnezeu să o odihnească în pace! Copiii: Georgeta și Dan. (452)

Pios omagiu și recunoștință la împlinirea a 6 luni de când ne-a părăsit pentru totdeauna

ȘTEFĂNAȘ MARIA.

Dumnezeu să o odihnească în pace! Daniel Sida. (453)

Azi, 10 ianuarie 2004, se împlinește un an de când cea care a fost mama noastră

RAȚIU ELENA

din Târnova a plecat la Domnul, la frumoasa vârstă de 89 ani. Vei rămâne în inimile noastre cât vom trăi. Dormi în pace, suflet bun. Copiii: Ghiță, Ana, Maria și Nicolaie. (Ineu, 9)

Au trecut 6 săptămâni de lacrimi și dor, draga noastră mamă,

FLOAREA MICULIȚĂ, din Șagu.

Chiar dacă focul arde, fără prezența dumneavoastră casa este rece. Buna noastră mamă, fie-ți sufletul alături de cei ai noștri:

fiul NISTOR, soțul IOAN, ginerele BOGDAN

în împărăția cerului. Odihnă veșnică! Fiica Florica, fiul Nelu, fiica Onica, nora Luci, Irina și nepoții: Melinda, Adina, Alin cu familia. (473)

MATEI TODOR

IVAȘCU DORI

Nici durere nici cuvinte/ Nu pot șterge nici lua/ Greutatea de pe suflet/ Lacrimile și suspinul/ Ce ni le-a adus destinul/ Ați fost falnici brazi în casă/ Suflet și lumină vie/ Și-ntr-o zi de tristă iarnă/ A-ți plecat spre veșnicie. Un an de lacrimi și de dor/ Pe o potecă le-am vărsat/ La două cruci cu flori mereu/ Noi am îngenunchiat/ Iar astăzi spunem doar tăcând/ Odihnă să aveți în mormânt." MAMA și TATA. Invităm pe toți cei care i-au cunoscut și iubit la parastasul de un an, Mănăstirea Bodrog, 11 ianuarie 2004, ora 11.30. DELIA și ALEX. (475)

Să ne amintim de cei care au fost

IVAȘCU TEODOR

și

MATEI TODOR,

la împlinirea unui an de la prematura trecere în neființă. Un gând puios și o lacrimă pe mormântul vostru. Familia Husu din Jimbolia, unchiul Gabi, mătușa Anica, verișorii Gabi și Miriana. (475)

Se împlinește un an de când a plecat dintre noi,

VODĂ ANA născută PALOȘ.

Slujba de pomenire va avea loc duminică, 11 ianuarie 2004, ora 12, la Biserica Ortodoxă de pe str. Eminescu. Dumnezeu s-o odihnească! Fratele cu familia. (501)

Pios omagiu la împlinirea a 6 săptămâni de la trecerea în neființă a dragului nostru tată, socru și bunic,

DINEȘ NICOLAE.

Parastasul, astăzi, 10 ianuarie 2004, ora 13, la Catedrala Nouă din Podgoria. Dumnezeu să-l ierte și să-l odihnească în pace! Fiul Marius, nora Luminița, nepoata Karina. (507)

Cu adâncă durere în suflet aducem aminte celor care l-au cunoscut că mâine, 11 ianuarie, se împlinesc 4 ani de când a plecat pe ultimul drum, bunul nostru soț și tată,

BRAD GHEORGHE

din Secusigiu și 8 luni de la decesul cumnatei și mătușii noastre,

pictorița BRAD ECATERINA

din Arad. Dumnezeu să-i odihnească în pace! Familia. (508)

Am rămas în bezna suferinței, cu povara durerii, până când o să ne întâlnim din nou, destinul a fost crud, despărțirea dureroasă atunci când în urmă cu 1 an ai plecat dintre noi, draga noastră mamă,

NICA FLORICA.

Parastasul are loc la Biserica Șega II, duminică. Soțul, copiii, nepoții și surorile. (517)

O lacrimă și un gând frumos, acum când se împlinesc 2 ani de când a plecat dintre noi, cel care a fost soț, tată și bunic

prof. GHEORGHE CĂMĂRAȘ.

Dumnezeu să-l odihnească în pace! (524)

S.C. SATLINE S.R.L. TELEFON 251.461, 0744/507.211 SHOW ROOM ARAD, Piata Mihai Viteazul - BL. M7 - PARTER
TÂMPLĂRIE DIN ALUMINIU ŞI P.V.C.
CU GEAM TERMOPAN; PROFILE PVC TROCAL Germania; PROFILE ALUMINIU Grecia
Reduceri între 8 şi 12% în perioada ianuarie-februarie
NOU! RATE / 5 ani AVANS 0

S.C. Mediagraf S.A.
angajează
gestionară cu experienţă
Informaţii telefon 250.902.

Firmă de consultanţă angajează
contabil cunoscător operare calculator
contabil (salarii)
casier şi relaţii bancă.
C.V. şi scrisoarea de intenţie se pot trimite prin e-mail: mara@inext.ro sau personal până la data de 15.01.2004 în Arad, str. Andrei Mureşanu nr. 21.
Relaţii suplimentare telefon 256.193, orele 9-17.
(4127271)

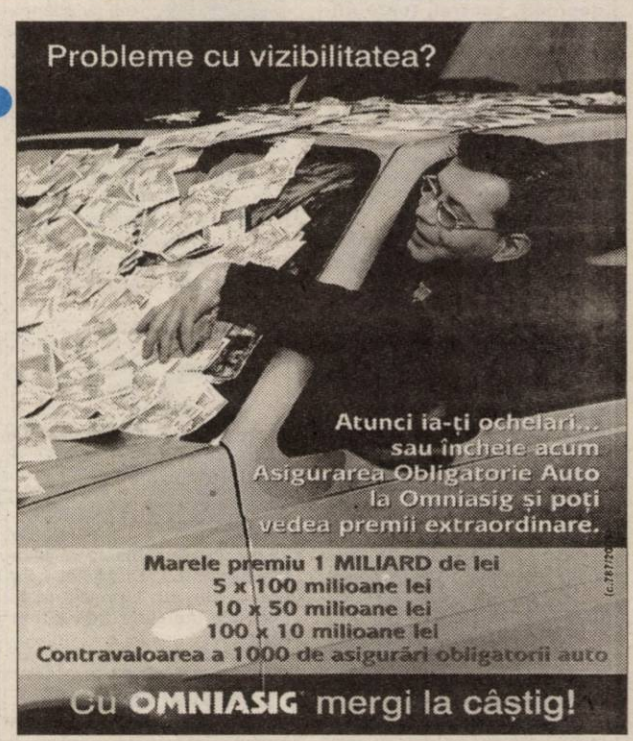

Lia Ardelean

COMERCIALIZAM
CEL MAI BOGAT SORTIMENT
DE MOBILA
CASA DE CULTURA A SINDICATELOR
P-TA GARII NR. 6 BLOC I
TEL: 235666 FAX:306099
ORAR zilnic 9 - 17 sâmbătă 9 -13
(c.750/2003)
Lia Ardelean 1993~2003
10 ANI DE ACTIVITATE

s.c. SALUBRITATE s.a.
Arad - Bd. IULIU MANIU f.n.
• deratizare
• dezinsecţie
INFORMAŢII la
telefon 280.724, fax: 219.388
e-mail: salarad@inext.ro
(c.p.513/2003)

(c.652)
TÂMPLĂRIE PVC CU GEAM TERMOPAN
ARAD, STR. CAIUS IACOB BL.R
FOSTUL Mag. CĂMINUL (lângă BANC POST)
SISTEM DE PROFILE PÂNĂ LA 74 MM, VENTILAŢIE GECCO; ASIGURÂND PROTECŢIE TERMICĂ ŞI FONICĂ RIDICATĂ FAŢĂ DE ALTE SISTEME
CALITATE GERMANĂ GEALAN Fenster-System
Telefon: 0257-213.145, 0788.391.769
RATE – 5 ani avans ZERO
CEL MAI BUN! CEL MAI IEFTIN!

s.c. Tehnodomus s.a.
angajează Str. Petru Rareş nr. 28 Grădişte
dulgheri
zidari
fierari betonişti
tâmplari
sudori
zugravi
şoferi-mecanici auto
inginer constructor-devizier
(cunoscător limba engleză)
Informaţii tel. 276.775, 276.613, 276.618
(4127269)

S.C.C.A. ARTEX
cu sediul în Arad, str. Ioan Vidu nr. 1-3
(lângă Cinema Dacia)
angajează în muncă pentru perioadă nedeterminată
confecţioneri la maşină
având calificare în meserie.
Salariile sunt avantajoase.
Se asigură tichete de masă.
Informaţii la secretariatul societăţii sau tel. 253.741, 253.726.
(4127263)

Publicitatea noastră, mai aproape de dvs.
ÎN ZONA UTA - AGENŢIE DE PUBLICITATE
ADEVĂRUL
PROGRAM: luni - vineri între orele 9-16
Piaţa UTA: Magazinul „CRISTALUL” (aparţinând AMET)
ADEVĂRUL - publicitate eficientă la tarife avantajoase

S.C. IATSA S.A. Arad
(fosta Dacia Service Aradul Nou)
Calea Timişorii nr. 127
Vinde
Teren în suprafaţă de 3200 m.p. cu construcţiile aferente.
Caietul de sarcini şi informaţii suplimentare se pot obţine la sediul societăţii sau la telefon 287366 sau 278701.
Licitaţia va avea loc în ziua de 14.01.2004 orele 11 (unsprezece) a.m. la sediul societăţii.
(c.300/2003)

s.c. COSTE SHOES S.R.L
angajează electrician
cunoştinţe mecanică constituie avantaj.
Telefon 285.700, 211.700
între orele 7,00 - 16,00.
(4127253)

Aries Textile s.r.l.
cu sediul în zona Industrială Vest
caută
Confecţionere
pentru punctul de lucru din Calea Radnei nr. 187
Firma asigură
transport bonuri de masă salariu atractiv
condiţii de muncă într-un colectiv tânăr şi dinamic.
Relaţii la telefon 0257-227.343, 227.344.
(4127266)

SANPAOLO IMI BANK
Depozit la termen
între 12 și 36 de luni
Cu plata dobânzii lunar
18% p.a. - DOBÂNDĂ ÎN PRIMA LUNĂ
Informații suplimentare
ARAD, B-dul Revoluției nr. 88
TELEFON : 284.888 ; FAX : 285.202

ADEVĂRUL

Cotidian independent Arad

ASTRA
ASTRA VAGOANE CĂLĂTORI
Singurul producător de confort din domeniu
Str. Petru Rareș 1-3
Tel: 233.651 Fax: 258.168
e-mail: astra.calatori@astrac.rdsar.ro

Anul XVI, nr. 4108 | 16 pagini | LUNI, 11 IANUARIE 2004 | 5.000 lei
adevarul@arad.ro; adv.pub@arad.ro | http://adevarul.arad.ro
Publicație auditată de BRAT | Tiraj mediu zilnic vândut: 30 531

Belea pe capul românilor

Ștefan Tabuia

Scena politică românească a începutului de an 2004 este dominată cu autoritate de personalitatea puternică a președintelui Ion Iliescu. Recentele manifestări de la Cotroceni cu prilejul Sfântului Ioan ne-au arătat mulțimi de simpatizanți înfocați călcându-se în picioare să-l felicite pe cel mai destoinic purtător al numelui sărbătorit: Ion Iliescu. Distinsul chiriaș al fostului palat regal s-a mișcat cu dezinvoltură, a strâns cu grație la mâini și a primit cu generozitate îmbrățișări înfocate. Nu prea arată Iliescu a cotoi în călduri, dar în mod surprinzător la mulțimea de ani adunați în desagă e de mirare cât de mare îi este succesul în lumea sexului frumos. Ca un adevărat macho a cântat împreună cu Loredana Groza și s-a învârtit sprinten câteva jocuri populare în parteneriat cu niște cumetre focoase. Una peste alta, Ion Iliescu a arătat că acum în ultimul an de mandat prezidențial e mai iubit ca niciodată de români, că e mai în formă și mai sănătos decât ni-l imaginam la anii săi, că are putere să petreacă, deci e bun în continuare și de muncă. Miile de mesaje de simpatie, poeziile parvenite pe Internet sunt tot atâtea dovezi ale imensei sale popularități în rândul românilor, ale simpatiei cvasigenerale de care este înconjurat.

Câteva zile mai târziu, președintele iese din nou în fața națiunii, de astă dată într-un interviu fluviu acordat unei distinse ziariste americane de origine română. Realitatea TV ne-a arătat de astă dată un Ion Iliescu abil, capabil să facă echilibristică de succes între Washington și Bruxelles, uneori de efect publicistic deosebit. Cumpătat și calculat în aprecierea situației politice interne și externe, diplomat și elegant, președintele a marcat o prestație politică de înaltă clasă, dovedind o dată în plus că este cel mai bun politician român al vremii. Fundamental cinstit și decent, cu aplecare spre franchețe, el a fost vreme de 10-15 ani, înainte de revoluție, speranța românilor în îmblânzirea odioasei dictaturi ceaușiste de factură nord-coreană.

(Continuare în pagina 6)

Protest pașnic împotriva reamplasării „Statuii Libertății”

Foto: Viorel Musca

La invitația Vetrei Românești, filiala Arad, sâmbătă, în Piața Pompierilor, aproximativ 200 de arădeni au protestat împotriva amplasării „Statuii celor 13 generali” cunoscută și sub denumirea de „Statuia Libertății”. Organizatorii au ținut să precizeze încă de la început că acțiunea nu este o manifestare politică, chiar dacă printre participanți s-au aflat și membri ai partidelor politice (n.n. PUR a fost prezent cu mai mulți membri, dar nu a făcut parte dintre organizatori, ci a dat curs doar invitației).

Pe podiumul improvizat în fața soclului existent al statuii, au urcat istoricul Doru Bogdan, juristul Florentin Livius Vârtaci - Aconi, Ioan Mariș, președinte al Vetrei Românești și inginerul Gheorghe Gârbovan, care au prezentat istoricul statuii și semnificația acesteia pentru români și maghiari, din punctul de vedere al organizatorilor.

Daniel Albu

(Continuare în pagina 6)

INTERNEXT
Acces liber fără parolă !
Trafic NELIMITAT !
891234
Tarife fără TVA:
TARIF I Luni-Duminica 8-22 3,52 eurocenti/minut
TARIF II Luni-Duminica 22-8 1,76 eurocenti/minut
Info : 0257-285353; www.inext.ro
(C.774/2003)

Corleone
organizează
Nunti Botezuri
Mese festive
Preț echivalent în lei a 15 Euro / pers.
Informații și rezervări la tel. 210.944, 0788.318.580
(C.622/2003)

Tabletă

Eugen Simion

Jurnalul intim al lui Marin Preda

Primele zile ale anului le-am petrecut pregătind pentru tipar ***Jurnalul intim*** *al lui Preda, mai precis, fragmentele care au putut fi recuperate. Unele dintre ele au fost publicate în august 2002 de Darie Novăceanu, în suplimentul literar al ziarului* ***Ziua,*** *pe altele le-am primit eu, câteva luni mai târziu, de la văduva lui Cornel Popescu, fostul redactor-șef al editurii „Cartea Românească”. Înainte de a muri, el și-a pus ordine în hârtii și a lăsat un dosar în care se aflau însemnările intime ale lui Preda din perioada 1958-1959 și două agende care, în fapt, sunt dosarele de creație ale romanelor* ***Risipitorii*** *și* ***Delirul.*** *În pachetul pe care mi l-a destinat, Cornel Popescu a lăsat și o notă în care explică modul în care a intrat în posesia acestor manuscrise și ce s-a întâmplat cu o parte dintre ele. Istoria este, pe scurt, următoarea: după moartea năprasnică și misterioasă a lui Preda (15/16 mai 1980), o comisie formată din Laurențiu Fulga - vicepreședinte al Uniunii Scriitorilor, Cornel Popescu și un reprezentant al procuraturii (numele lui nu este menționat) a deschis dulapul de fier în care Preda își ținea documentele cu caracter personal.*

Au descoperit, printre altele, acest ***jurnal inîtm*** *și un altul intitulat* ***jurnal foarte intim.*** *Procurorul le-a răsfoit și a decis să ia o parte din însemnări în ideea că trebuie să le arate superiorilor săi, promițând, bine înțeles, că le va aduce înapoi numaidecât. Le-a luat, dar a uitat să le înapoieze. Pentru a ocroti fragmentele rămase, Laurențiu Fulga și Cornel Popescu au hotărât să le păstreze în arhiva editurii și să le încredințeze, ulterior, familiei. Nu mai știu ce s-a întâmplat în continuare, știu doar că, între timp, actorii acestei istorii au dispărut și, iată, însemnările lui Preda se află în fața mea și, sper, ele să fie publicate nu peste multă vreme.*

(Continuare în pagina 7)

De astăzi,

Se scumpesc permisele de conducere

Câți bani mai trebuie să scoateți din buzunar aflați din pagina a 4-a.

Ieri, la Macea

„Trepte spre veșnicie” sau dialoguri cu eternitatea

Foto: Margareta Szego

Alături de prieteni, de săteni, de oameni care i-au fost aproape în suișurile și coborâșurile vieții, măceanul **Gheorghe Maxa** și-a lansat ieri cel de-al patru-lea volum de versuri. Lucrarea a fost concepută , după cum însuși autorul mărturisea, cu sprijinul necondiționat al soției și al celor doi copii, unul dintre ei, mai precis **Florica Maxa,** inserând în volumul tatălui său o mulțumire către ceruri pentru părinții care au ajutat-o să de-vină... OM.

(Continuare în pagina 7)

M. Popescu
A. Stoica

INCHIRIEZ SPATIU COMERCIAL B-DUL. REVOLUTIEI 100 m² TEL: 0721.269.705

Meditația zilei

Când te străduiești să înfăptuiești ceva înainte de vremea potrivită nu vei avea succes.

Calendar

Astăzi, Soarele răsare la ora 7 și 50 de minute și apune la ora 16 și 57 de minute. Au trecut 11 zile din acest an. A mai rămas 365 de zile până în 2005.

Praznicul zilei: Biserica ortodoxă: Sf. Mucenițe Tatiana diaconița și Eutasia. **Biserica romano-catolică:** Urunk megkeresztelkedése.

Rețeta zilei

Mititei cu sos de roșii

Trecem mititeii prin făină și îi prăjim în ulei încins. Se scot, se dau deoparte și în

uleiul din tigaie adăugăm puțin bulion subțiat cu apă sau supă. După ce a dat în clocot, se pun și mititeii și se mai lasă pe foc mic să fiarbă câteva minute.

Se servesc cu o garnitură la alegere.

Cinematografe

DACIA (tel. 255.576): Medalionul (SUA)11; 13; 15; 17; 19; 21

MUREȘUL (tel. 280.532): Dumnezeu pentru o zi (SUA) 10;12; 14; 16; 18

ARTA (tel. 280.526): Mai furios, mai iute (ROM) 16; 18; 20;

SALA MICĂ: Îngerii lui Charlie 2 (SUA) 15,30; 18,30

Piața Auto

Mașini străine:

Audi A6 (2000): 22900 Eu, Audi 80 (1986): 2250 Eu, Ford Mondeo (1995): 6.800 Eu, Opel Calibra (1992): 5.900 Eu, Opel Corsa (2002): 7.700 Eu, Audi 100 (1985): 3.000 Eu, BMW 316 (1995): 7.900 Eu, Audi (2000): 14.300 Eu, Alfa Romeo (1987): 1.400 Eu, B.M.W.(1997): 4.800 Eu, Ford Mondeo (1994):4.900 Eu, Opel Astra (1993): 4400 Eu, Opel Astra (1994): 4500 Eu, Opel Vectra (1993): 5500 Eu, Opel Omega (2001): 13.800 Eu; Ford Focus (2002): 10.600 Eu, VW Vento (1993): 6.300 Eu, VW Passat (2000): 11.800 Eu; VW Golf (1984): 3.000 Eu, VW Golf (1993): 5.600 Eu, VW Polo (2001): 9.600 Eu, Audi 80 (1981): 2.000 Eu, Audi (1994): 6.350 Eu, Audi A4 (2000): 13.450 Eu, Mercedes C Klasse (2002): 23.800 Eu, Renault Clio (1995): 4.400 Euro, Daewoo Leganza (1999): 7.950 Eu, B.M.W. 316 (2000): 13.200 Euro, B.M.W. 520 (2001): 18.700 Eu, B.M.W. 318 (1980): 1.300 Eu, VW Passat (2000) - 13.900 Euro; Ford Focus (2000) - 10.900 Euro; Fiat Brava (1995) - 5.500 Eu; Opel Corsa (1995) - 4.300 Euro,

Mașini românești:

Dacia (1997): 1850 Eu, Dacia (1979): 650 Eu, Dacia (1985): 600 Eu, Dacia (1982): 850 Eu, Dacia (1998): 2.200 Eu, Dacia (1994): 1.500 Eu, Dacia (1991): 600 Eu, Dacia (1987): 850 Eu, Dacia Combi (1987): 22 milioane lei, Dacia Super Nova (2001): 4.500 Eu, Dacia Break (2001): 3.150 Eu, Dacia 1310 (1994): 1.800 Eu, Dacia (1987): 850 Eu, Dacia 1310 (1997) - 2.150 $; Dacia 1310 (1998) - 2.350 $; Dacia 1310 (1986) - 800 $; Dacia 1310 (1987) - 700 Euro; Dacia Super Nova (2001): 3700 Eu, Dacia (1991): 600 Eu.

B. O.

PIAȚA HOBBY

Păsări mici: Micul Alexandru: 100 Eu, Marele Alexandru: 100 de Eu, Papagal Nimfă: 350.000 de lei, papagal Rozelă: 1,5 milioane de lei, papagal Cântător: 450.000 de lei, papagal Peruș standard: 200.000 de lei, papagal Peruș normal: 150.000 de lei.

Hrană pentru animale: Tubiflex (mâncare pentru pești de acvariu): 10.000 de lei/porție, purici de baltă vii: 2.500 lei/porție, purici de baltă uscați: 6.000 lei/ pachet, mâncare combinată pentru papagali: 10.000 lei/pungă, semințe de floarea soarelui pentru papagali: 10.000/ pungă, semințe mei 20.000 lei/kg, ovăz 15.000 lei/kg, semințe cânepă: 10.000 lei/200 g, semințe in: 15.000 lei/500 g, semințe de rapiță: 10.000 lei/pungă, palaris 15.000 lei/500 g, amestec pentru papagali: 20.000 lei/kg, mâncare dafny pentru pești: 10.000-20.000 lei/pliculeț, vitamine fulgi 15.000 lei - 7 șapte pliculețe

Pești acvariu: macropodus: 20.000 lei/pereche, molinezia: 15.000lei/pereche, nigro: 5000 lei/buc, caras auratus:50.000 lei/buc, Scalari: 10.000/buc, plati: 15.000/pereche, sifo: 10.000-15.000 lei/buc, cărășei 50.000 lei/buc, oconius 10.000-15.000 lei/buc, tetrazona 10.000 lei/buc, melci acvariu 10.000 lei/buc, gupi: 5000-7500 lei/buc, plante de acvariu: 20.000-80.000 lei/ buc.

Unelte și accesorii pentru pescuit:

Mulinete: 200.000-650.000 lei, mulinete performante: 80 de euro, juvelnic: 90.000-100.000 lei, cârlige: 2.000-3.000 lei/buc, fir nylon: 20.000-40.000/rolă, momeală porumb 35.000-70.000/borcan, băț simplu 200.000-300.000 lei, plumb 5.000-40.000 lei, plută pentru știucă 35.000 lei, scăriță pentru nylon: 10.000 lei, cutie din plastic pentru cârlige 40.000 lei, muște artificiale 10.000 lei/buc, râme roșii sau negre: 10.000 lei/porție, cucoț: 10.000 lei/porție.

B. O.

Comenzi taxi

- **ALFA PLUS** 949; 349.349
- **DELMAR** 229220
- **TAXI ALFA** 22.88.88; 25.25.26; 0723.200.301; 0745.50.60.70
- **TAXI ARAD** 244.244; 274.444; 0722-755.440
- **DIESEL STAR** 212.222; 0722-361.011; 0745-645.645
- **EUROPA** 275.555; 0723-677.555; 0744-828.163
- **FAVORIT** 280.000; 281.111; 0740-083.333; 0742-409.992
- **VALI DIESEL** 280.705; 280.100
- **MIRCO MILI** 230.530; 230.730; 0740-152.828; 0723-062.366

Meteo

Vremea se va încălzi ușor. Cerul va fi temporar noros și se vor semnala precipitații mixte slabe, favorabile producerii poleiului. Vântul va prezenta unele intensificări din sector sudic. Dimineața vor fi condiții de ceață.

Temperaturi maxime: 1 la 4°C
Temperaturi minime: -3 la 0°C

CUR$UL VALUTAR

VALORI ÎNREGISTRATE LA SFÂRȘITUL SĂPTĂMÂNII

Denumirea valutei	BNR	BCR		BRD		Banca Transilvania		Banca Românească		Banca Romexterra		Alpha Bank	
		C	V	C	V	C	V	C	V	C	V	C	V
Euro	41196	41000	41500	41100	41660	40900	41540	41080	41600	40900	41500	41150	41650
Dolar S.U.A.	32342	32300	32800	32220	32720	32300	33000	32229	32828	32350	33000	32250	32850
Forint	153	147	163	149	159	150	158	-	-	150	160	-	-

Utilitare

PIEȚE, TÂRGURI

Astăzi este zi de piață la Curtici, Nădlac, Bocsig, Gurahonț, Moneasa, Pilu, Vladimirescu. Tot astăzi se organizează târg săptămânal la Gurahonț, și Bârzava.

Mâine, marți, este zi de piață la Sebiș, Almaș, Apateu, Semlac, Sântana, Șilindia, Vârfurile.

PRIMĂRIA MUNICIPIULUI

Program de relații cu publicul (camera 5) luni-miercuri-vineri între orele 8-12; marți-joi între orele 8-12; 15-17 - tel. 284.744, tel. centrală 281.850.

FARMACII DE SERVICIU

- Farmacia **REMEDIUM** Arad, B-dul Revoluției nr. 52-54. Program luni-vineri: 7,30-20,00; sâmbătă 8,00-14,00. Telefon 233.195. Eliberează medicamente compensate și gratuite.
- Farmacia **„ALEXANDRA"**, str. Tribunul Dobra, nr. 24 (stația tramvai Boul Roșu), tel. 282.062. Program luni-vineri: 7-22; sâmbăta: 8-18; duminica: 9-15. Eliberează medicamente compensate și gratuite
- Farmacia **„OMNIAFARM"**, Calea Aurel Vlaicu, Bl. Z28, cu program zilnic de la orele 8,00-22,00. Telefon 271.724. Eliberează rețete gratuite și compensate.
- Farmacia **LIBRO PHARMA NON STOP** Calea Aurel Vlaicu 60-68 (lângă stadionul (UTA) telefon 212.992. Eliberează medicamente compensate și gratuite.
- Farmacia **TEAHAFARM**, B-dul Revoluției nr. 65. Program: luni-vineri 8-21, sâmbătă 9-13. Telefon 254.587. Eliberează medicamente compensate și gratuite.
- Farmacia **ELPIS PHARM** Micălaca, zona Piața Soarelui, str. Voinicilor, colț cu str. Pășunii, Bl. 193, sc. A, parter. Program: luni-vineri 8-20, sâmbătă 8,30-14. Tel: 259.619
- Farmacia **MELISSA** - Micălaca, str. Abrud Bl. 219, tel. 219.588. Program: luni-vineri: 8-20; sâmbătă 9-14. Onorează și rețete compensate și gratuite.

URGENȚE STOMATOLOGICE

- Cabinetul de pe str. Crișan (în spate la Gionelli) are program non-stop. Telefon: 253794.
- Cabinetul din B-dul Revoluției nr. 62, ap. 17. Zilnic: conform orarului (robot pe telefon); sâmbătă între 9-14. Telefon: 256.665.
- Cabinetul Stomatologic din Calea Victoriei nr. 7 A asigură zilnic urgențe, inclusiv sâmbăta, între orele 10-15. Telefon 0745.565.622.
- Cabinetul stomatologic din B-dul Revoluției nr. 95, etajul I, asigură urgențe, zilnic între orele 8-14, telefon 282.184.
- Cabinetul Stomatologic din str. Crișan nr. 6 (vizavi) de Complexul Stomatologic) asigură urgențe stomatologice. Luni-Joi: 13,30-19,00; Vineri: 9,00-15,00. Tel. 338.101.
- Cabinetul Stomatologic din str. Românului nr. 4 (lângă antichitățile de pe colț cu Mețianu) asigură zilnic urgențe stomatologice între orele 9-13; 15 - 20. Telefon 0744/752.020; 0723/013.704.
- Cabinet stomatologic Bd. Revoluției nr. 62, ap. 6, asigură urgențe stomatologice în zilele 27, 29, 30, 31 decembrie și 2, 3 ianuarie, orele 9,00-13,00. Tel.; 256.665

DISPENSAR VETERINAR

Dispensarul veterinar din Aradul Nou efectuează zilnic, orele 8-16 (sâmbăta 8-12 și duminica) examen trichineloscopic, vaccinări antirabice și sterilizări câini-pisici, însămânțări artificiale. Telefon 287.298

ÎNTRERUPERI CURENT ELECTRIC

Luni, 12 ianuarie: Micălaca Bl. 558, 557 (h 8-14)

Marți, 13 ianuarie: Micălaca Bl. 555, 556 (h 8-14); Incinta Sere-Ciupercărie (h 9-14)

CITIRE APOMETRE

Luni, 12 ianuarie: Steagului, Pescăruș, Radu de la Afumați, Achile, Trompetei, Hector, Marte, Constanța, Junilor, Păuliș, Șiriei, Poetului, Nouă, Ștefan Tenețchi, Laurian, Emilian, Nădejde, Progresului, Sportului, Leu, București, Câmpeni, Mălin, Tiberiu, Venația, C. Brâncuși, Maramureș, Calea Victoriei, A. Șaguna

ADMINISTRAȚIA FINANȚELOR PUBLICE

Administrația Finanțelor Publice a municipiului Arad: Asistență contribuabili (impozitul pe venitul global) - telefon 280633, 280733, int. 198 (persoane fizice) și 125 (persoane juridice) între orele 8,00-12,00. Informații suplimentare la www.finantearad.ro

TELEFOANE DE URGENȚĂ

POMPIERI 981; 251.212

AMBULANȚĂ ARAD - 961 sau **251.313**

POLIȚIE: 955

Numărul de centrală telefonică al **I. J. P. (Inspectoratul Județean de Poliție) Arad:** 207.100.

S. C. DISTRIGAZ-NORD S. A. TÂRGU MUREȘ

Sucursala de Distribuție a Gazelor Naturale Arad, Dispeceratul permanent - telefon **218.928; 256.928**

DERANJAMENTE CURENT ELECTRIC 235.991

S. C. SALUBRITATE S. A. ARAD

Dispecerat între orele 7,00 - 19,00, tel.: 280.873

PROTECȚIA CONSUMATORULUI

B-dul Revoluției, nr. 50. Telefon: **257049**

DIRECȚIA DE SĂNĂTATE PUBLICĂ - serviciul de permanență: 254.438

GARDA FINANCIARĂ

B-dul Revoluției nr. 79, telefon: 281119

INSPECTORATUL TERITORIAL DE MUNCĂ ARAD

Str. Episcopiei nr. 11-13, tel.: 211762, 211862, 257251

AGENȚIA JUDEȚEANĂ PENTRU OCUPAREA FORȚEI DE MUNCĂ

Str. Gheorghe Lazăr nr. 20, tel: 281998, 211791

POLIȚIA DE FRONTIERĂ: tel.: 959

ADEVĂRUL
Cotidian Independent Arad

Editor: S.C. ADEVĂRUL Arad S.R.L.
COD FISCAL R 1681938 ● COD SICOMEX 19.604 ● CERTIFICAT J 02/1866 / 31 X 1991 ● COD SIRUES 020956601 ● ISSN 1220 - 7489

Redacția și administrația: 310130 Arad, Bd. Revoluției nr. 81. Telefoane: SECRETARIAT - 281802, fax 280655, 280625; ADMINISTRAȚIE - CONTABILITATE - 281797; MICA PUBLICITATE - 210775; MAREA PUBLICITATE - 280904; CLUBUL PRESEI - 280989.

Consiliul de administrație: președinte - **MIRCEA DORGOȘAN**, telefon 281802, 280625; **vicepreședinte - MIRCEA CONTRAȘ**, telefon 280854; **membri: LIZICA MIHUȚ**, telefon 280070, **ȘTEFAN TABUIA**, telefon 280854, **MIRCEA ȚIȘCĂ**, telefon 280904.

Colegiul de redacție: ȘTEFAN TABUIA (redactor-șef), telefon **280854**; **MARCEL CANCIU** (șef secție foto), telefon **281701**; **ALEXANDRU CHEBELEU** (șef secție sport), telefon **281701**; **GABRIELA GROZA** (secretar general de redacție), telefon **280854**; **VASILE FILIP** (șef secție cultură-învățământ-tineret), telefon **281855**; **280003**; **IOAN IERCAN** (șef secție politică), telefon **280943**; **DORU SAVA** (șef secție social-economic), telefon **281738**; **NICOLAE OPREAN** (șef secție actualități), telefon **281855**; **280003**; **MIRCEA ȚIȘCA** (șef secție publicitate și difuzarea presei), telefon **280904**; **MIRCEA CONTRAȘ** (vicepreședinte al consiliului de administrație), telefon **280854**; **MIRCEA DORGOȘAN** (președinte al Consiliului de administrație), telefon **281802, 280625.**

Tiparul executat la S.C. MEDIAGRAF S.A. ARAD, str. Feleacului F.N., telefon 250902, fax 250920

Adresa Internet http://adevarul.arad.ro

Ziarul „ADEVĂRUL" nu-și asumă responsabilitatea pentru conținutul articolelor, aceasta revenind în exclusivitate autorilor

Horoscop

Luni, 12 ianuarie 2004

Berbec (21.03-20.04). Întâlnire de afaceri cu oarecare sorți de izbândă. Apar niște complicații care se pot rezolva marți.

Taur (21.04-20.05). Este în pregătire o ceremonie care vă pune la cheltuială. Euforie, întâlnire memorabilă.

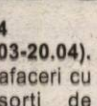

Gemenii (21.05-20.06). Progresați la locul de muncă. Viață frumoasă în cluplu.

Rac (21.06.-22.07). Vi se dă câștig de cauză într-o problemă spinoasă. Se poate urgenta o intervenție în locuință - o reparație sau o investiție.

Leu (23.07-22.08). Participați la diverse ceremonii. Context favorabil relansării pe plan profesional.

Fecioara (23.08-22.09). Cineva vă redă încrederea în propria persoană și vă mobilizează.

Balanța (23.09-22.10). Vă faceți datoria morală față de cineva apropiat. După îndelungi eforturi obțineți banii de care aveați nevoie.

Scorpion (23.10-21.11). Răfuială pe teme sentimentale. Se lasă cu armistițiu.

Săgetător (22.11-21.12). Azi aveți parte de un stimulent sau de o promisiune. Se întrevede o bucurie, o speranță așteptate mai de mult.

Capricorn (22.12-19.01). Se ivește o surpriză referitoare la bani. Negociați cu șefii, sponsorii.

Vărsător (20.01-20.02). Un intrus vă dejoacă niște planuri. Recâștigați teren și bani în următoarele două zile.

Peștii (21.02-20.03). Dacă n-ați spus lucrurilor pe nume la serviciu până acum, azi e ziua cu pricina. Poate bateți palma pentru un nou loc de muncă.

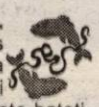

HEMOROIZI
Cabinet privat Dr. ONIȚA
Consultații și tratament proctologic complet

Semne de alarmă:
- exteriorizarea hemoroizilor
- sângerarea
- durerea
- mâncărimea anală

Tratamentul:
- Nu necesită internare, anestezie și nici operație în 90% din cazuri
- Rezultate foarte bune
- Tarife reduse

ARAD TIMIȘOARA
www.madestetic.ro Tel. 0744.869.191; 210067 (4044284)

Cinci avize „ministeriale” pentru transformarea unui drum județean într-o arteră națională

Consiliul Județean Arad va înainta, în perioada următoare, către Ministerul Administrației Publice și Internelor un proiect de hotărâre de Guvern, însoțit de o notă de fundamentare, care vizează aprobarea clasării ca drum național a unui sector de drum județean.

Este vorba despre DJ 709B Arad-Curtici, cu o lungime de 17,4 kilometri și DJ 792C de la DN 79 (Arad -Oradea) - Curtici - frontiera cu Ungaria, traseu în lungime de 21,3 kilometri. Autoritățile județene au gândit acest proiect de mai multă vreme, considerându-l absolut necesar în contextul în care ar cuprinde și Zona Liberă Curtici, unde o rețea de drum public național este o prioritate. O infrastructură cu un standard mai înalt va sprijini inclusiv dezvoltarea Zonei Libere și, implicit, a județului.

Această solicitare a fost discutată și cu președintele României, Ion Iliescu, dar până la apobare mai este cale lungă. Proiectul trebuie să treacă prin mâinile unor miniștri care au datoria de a contrasemna. Este vorba despre ministrul Apărării Naționale, ministrul Transporturilor și ministrul delegat pentru Administrație Publică. După aceste contrasemnături urmează avizul ministrului Administrației Publice și Internelor, iar în cele din urmă va ajunge la premierul Adrian Năstase.

Gheorghe Falcă, vicepreședintele Consiliului Județean Arad, este de părere că un eventual câștig de cauză este deosebit de avantajos pentru județ. **„În primul rând vom reuși să sprijinim dezvoltarea Zonei Libere Curtici, reducem costurile suportate de utilizatorii drumului public și, de ce să nu recunoaște, nu vom avea mai puține cheltuieli la capitolul întreținere și modernizare drumuri județene, din bugetul Consiliului Județean.”**

Sorina Ambruș

Anul acesta,

Șapte burse pentru toate categorile sociale

● În premieră, bursa locurilor de muncă pentru persoane cu vârste peste 45 de ani

În urma organizării cu destul succes a burselor locurilor de muncă din ultimii anii, Agenția Județeană pentru ocuparea Forței de Muncă și-a stabilit în agenda de lucru pe 2004 desfășurarea a nu mai puțin de șapte astfel de evenimente, care dau posibilitatea angajatorilor să-și prezinte ofertele dar mai ales persoanelor fără un loc de muncă să își ofere serviciile în domenii cât mai apropiate de pregătirea profesională de care dispun, pentru a fi încadrate în câmpul muncii.

Astfel, în urma încheierii unui contract - angajament între instituția arădeană și Agenția Națională pentru Ocuparea Forței de Muncă, la Arad vor fi organizate următoarele evenimente: ● Bursa locurilor de muncă pentru femei - 5 martie; ● Bursa Generală a locurilor de muncă - 2 aprilie; ● Bursa locurilor de muncă pentru persoanele de etnie rromă - 23 aprilie; ● Bursa locurilor de muncă pentru studenți - 7 mai; ● Bursa locurilor de muncă pentru persoanele cu handicap - 14 mai; ●Bursa locurilor de muncă pentru absolvenți - 24 septembrie; ● **Bursa locurilor de muncă pentru persoanele cu vârsta peste 45 de ani - 15 octombrie**.

Dacian Toduța

Grămezi de gunoaie în Vlaicu

Imagine dezolantă între blocurile X1 și X2 din cartierul Aurel Vlaicu. Sticle goale, pungi, resturi de mâncare, haine vechi... așa arată spațiul dintre cele două blocuri. Că doar este mult mai ușor să aruncăm pe jos, decât să aducem resturile într-un loc special amenajat! Locatarii sunt nemulțumiți de mizerie, însă susțin că femeile de serviciu ale celor două unități administrative nu sunt plătite pentru a aduna și aceste resturi.

Am luat legătura cu Salubritatea, dar din păcate nu am avut noroc de un răspuns foarte clar. Dispecera de serviciu ne-a spus că nu știe cine se ocupă de curățarea unor asfel de locuri, îndrumându-ne să luăm legătura cu SC Polaris. Așa am și făcut. Dar nici această societatea nu are în atribuții colectarea gunoaielor din zona amintită.

Sperăm ca până la intrarea oficială în campania electorală, când poate autoritățile își vor arunca privirea și într-acolo, frigul va ține cu locatarii, înghețând mirosul neplăcut provocat de aceste resturi, așa cum zăpada din ultimele zile a acoperit „priveliștea” deloc plăcută ochiului.

A. Stoica

Cronica măruntă

● Anul 2003 s-a încheiat pentru județul Arad cu un procent al numărului de șomeri de 4,8 la sută, ceea ce reprezintă o cifră de top la nivel național în privința numărului redus de persoane fără loc de muncă. Practic doar câteva județe, toate din vestul țării, au întrecut Aradul: Satu Mare, Bihor și Timiș, cărora li se adaugă, bineînțeles, Bucureștiul.

Procentul de 4,8 la sută, înregistrat la sfârșitul lunii decembrie a anului recent încheiat, a fost în ușoară creștere față de cel din luna noiembrie, când era de 4,2 la sută. Creșterea s-a datorat în principal disponibilizărilor temporare din domeniul agricol, survenite din cauza condițiilor meteorologice. Conform statisticilor Agenției Județene pentru Ocuparea Forței de Muncă, numărul total al șomerilor înregistrați la sfârșitul lui 2003 în Arad a fost de 9726 persoane, dintre care 4151 indemnizați, respectiv 5575 neindemnizați. Totodată, din numărul total, 4254 sunt femei.

● Începând cu această săptămână, prefectul Ungureanu și-a propus să reînceapă acțiunea de verificare a comisiilor de fond funciar, în funcție de numărul titlurilor pe care le mai au de eliberat. Din spusele reprezentantului Guvernului în teritoriu, e posibil ca acest control să se lase și cu sancțiuni...

● Șugubăț cum îl știm, primarul din Curtici, **Gheorghe Don**, a ferit o soluție de compromis pentru reamplasarea Statuii Libertății. El le sugerează minoritarilor maghiari să o amplaseze pe fâșia de frontieră. **„Ar veni și mulți turiști iar dacă ungurii s-ar hotărî să o ducă la ei în țară ar fi mai aproape...”**, a comentat Don.

● Polițiștii de Frontieră din Vărșand au descoperit recent o tânără din Republica Moldova care încerca să treacă frontiera cu un pașaport fals. **Mariana A.** (23 de ani), a declarat că a cumpărat pașaportul contra sumei de 180 de dolari. Ea dorea să ajungă în Spațiul Schengen pentru a-și găsi un loc de muncă. Cu banii obținuți, tânăra spera să-și ajute familia să trăiască decent... S-a ales doar cu un dosar penal pentru săvârșirea infracțiunii de uz de fals și fals.

● **Sorin S.** (36 de ani), din Lupeni, a încercat să introducă în țară un autoturism marca Ford ale cărui numere de înmatriculare erau false. El a declarat că dorea să folosească în țară autoturismul pentru piese de schimb. Cetățeanul din Lupeni va fi cercetat sub aspectul săvârșirii infracțiunii de conducere pe drumurile publice a unui autoturism cu numere de înmatriculare false. El a fost prezentat Parchetului Teritorial Arad în vederea luării măsurilor legale ce se impun.

La Casa Județeană de Pensii

Peste 1000 de dosare ale refugiaților din Basarabia așteaptă să fie soluționate

Casa Județeană de Pensii are în lucru 1300 de dosare ale persoanelor refugiate ca urmare a Dictatului de la Viena. Potrivit Legii 189/2000, ele beneficiază de drepturi reparatorii pentru suferințele îndurate în anii în care au fost forțate să se refugieze, au fost deportate sau trimise în lagăre de muncă. Aceleași drepturi se mai acordă și soțului sau soției persoanei asasinate sau executate din motive etnice, dacă nu s-a căsătorit ulterior.

La Casa Județeană de Pensii din Arad s-a înregistrat un număr considerabil al persoanelor care pretind aceste drepturi, dar până în prezent, numărul dosarelor soluționate este destul de mic. Una dintre cauze ar fi aceea că dosarele respective s-au depus cu întârzâiere, după cum apreciază un reprezentant al serviciului juridic din cadrul Casei de Pensii. Astfel că, în prezent se lucrează la dosarele depuse în luna septembrie a anului trecut.

Potrivit Legii 189/2000 indemnizația acordată este de 300.000 lei pe lună, cu indexările ulterioare pentru fiecare an de persecuție din motive etnice.

Dan Roman

Se majorează sumele acordate pentru îngrijirea invalizilor de război

Guvernul a decis majorarea la 2,8 milioane lei a sumei fixe pentru îngrijire de care beneficiază invalizii și accidentații de război, marii invalizi și cei încadrați în gradul I de invaliditate, pe lângă pensia IOVR.

Prin majorarea sumei fixe, pentru beneficiarii pensiilor IOVR se va aplica același tratament ca pentru pensionarii din sistemul public de pensii.

Potrivit Legii 49/1999, invalizii și accidentații de război, marii mutilați și cei încadrați în gradul I de invaliditate beneficiau, pe lângă pensia IOVR, de o sumă fixă pentru îngrijire de un milion de lei.

Suma fixă pentru îngrijire va fi actualizată periodic, prin Hotărâre de Guvern. De această măsură vor beneficia 1.200 persoane, iar acordarea majorării va determina cheltuieli suplimentare lunare de circa 2,2 miliarde lei.

De astăzi

Se scumpesc permisele de conducere

Serviciul de Evidență Informatizată a Persoanei (SEIP) Arad informează că, în baza Avizului Oficiului Concurenței, prețurile permiselor și certificatelor auto se modifică, începând cu data de 12 ianuarie a anului curent. Astfel, permisele de conducere auto vor fi **465.000 de lei**, iar certificatele de înmatriculare vor costa **290.000 de lei.**

Persoanele care au achitat, cu chitanțe, contravaloarea taxei de emitere a permiselor de conducere și certificatelor auto **până la data de 12 ianuarie** și care solicită emiterea documentelor **după această dată,** vor achita **diferența** de sumă rezultată dintre prețurile vechi și cele noi.

S.E.I.P. Arad mai informează, de asemenea, cetățenii interesați de eliberarea pașapoartelor pentru copii minori că, începând tot cu această dată, aceștia pot fi incluși în pașapoartele părinților (model 2002) și ulterior datei de producere a actului. Pașapoartele individuale pentru minori se vor elibera numai în cazuri excepționale.

E. Pantea

350 de miliarde lei pentru

Lapte praf gratuit

Pentru anul 2004, Ministerul Sănătății a alocat 350 de miliarde de lei pentru acordarea gratuită de lapte praf copiilor nou-născuți, se precizează, ieri, într-un comunicat de presă al ministerului.

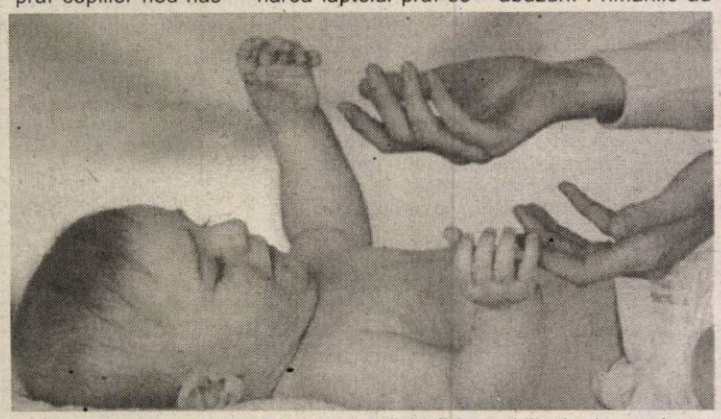

La nivel național, un număr de peste 102.000 de copii vor primi lapte praf gratuit prin Programul Național de Sănătate.

Pentru achiziționarea laptelui praf se vor organiza licitații la nivel local de către Direcțiile de Sănătate Publică, acestea având și sarcina de a supraveghea și monitoriza derularea programului pentru a nu exista disfuncționalități în aprovizionare sau abuzuri. Primăriile au obligația de a asigura, prin mijloace proprii, transportul laptelui praf la nivelul fiecărei localități.

Restructurarea guvernamentală va fi anunțată la sfârșitul lunii ianuarie

Premierul Adrian Năstase a anunțat, într-un interviu acordat TVR1, că noua formulă guvernamentală va fi finalizată până la sfârșitul lunii ianuarie.

Principalele domenii vizate de șeful Executivului sunt **mediul** și **turismul,** în privința acestuia din urmă Adrian Năstase recunoscând că nu s-a "găsit cea mai bună formulă". Năstase nu a negat posibilitatea reînființării Ministerul Turismului, dar a spus că o variantă ar fi și înființarea Autorității Naționale pentru Turism. Premierul Adrian Năstase a mai spus că, teoretic, nu are nemulțumiri în legătură cu activitatea miniștrilor din Cabinetul său.

"Preocuparea mea în acest moment este ca pentru următoarele câteva luni să avem echipa cu randamentul cel mai puternic pe aceste zone, care înseamnă, în primul rând, negocierea celor opt capitole cu Uniunea Europeană", a adăugat Năstase.

Tragerile Loto din 11 ianuarie 2004

Loto 6/49 32, 36, 28, 11, 24, 25

Noroc 6659982

LUNI, 12 IANUARIE 2004

TVR 1

7,00 Jurnalul de dimineață
7,30 Bună dimineața, România!
9,15 Des. animate
10,00 Caravana premierelor - rel.
11,00 În mintea lui Herman - s.
12,00 Nocturne - rel.
13,00 Dincolo de hartă - rel.
13,30 Sănătate pentru toți - rel.
14,00 Jurnalul de prânz
14,30 Teleenciclopedia
15,30 Pro patria
16,00 Kronika
16,55 TVR în direct
18,05 Sânge de țigan - s.
19,00 Jurnal Meteo Sport
20,00 Iartă-mă!
21,00 Adio, Europa! ... dar rămân cu tine
22,00 Talkshow
23,00 Jurnalul de noapte
23,30 Profesioniștii
0,30 Henry și Verlin - dramă, Canada, '94
2,15 Jurnal - rel.
3,15 La datorie - rel., SUA, '93
4,50 Profesioniștii - rel.

TVR 2

8,00 Telejurnal
8,30 Arca lui Noe -rel.
9,00 Casa mea - rel.
9,30 Rebelii - rel.
10,20 Vacanță la Roma - rel.
11,15 Documentar
11,45 Film puzzle -rel.
12,30 Documentar
13,15 Piersic Show-rel.
15,00 Primul pas
16,00 Atlas - rel.
16,30 Eco magazin
17,05 Universul naturii
18,00 Evantai
18,30 Știri regionale
18,50 La limită
18,00 Istorie și fizică în sec. XX-doc.
19,00 Miracole - s.
20,00 Telejurnal
20,30 Auto club
21,00 Rauzan - s.
22,00 Teatrul TV: Mai avem nevoie de teatru clasic?
0,00 Mafia din Sankt Petersburg - s.
1,00 Telejurnal
1,30 Documentar - rel.
2,30 Poveste din Bronx - rel., SUA, '93
4,30 Mafia din Sankt Petersburg- rel.

PRO TV

7,00 Știrile Pro Tv * Ce se întâmplă, doctore? * Omul care aduce cartea
9,00 Tânăr și neliniștit - rel.
10,45 Noile aventuri ale lui Robin Hood - rel.
11,45 Învață engleza cu Victor
12,00 Norm încurcă-lume-rel.
12,30 Nikki - rel.
13,00 Știrile Pro Tv
13,30 Robbensonii și poliția - rel.
16,00 Tânăr și neliniștit - s.
17,00 Știrile Pro TV
17,45 Teo
19,00 Știrile PRO TV * Sport * Vremea
20,00 Memoriile omului invizibil - comed., SUA, 1992
22,00 Vacanța Mare (12)
23,00 Știrile Pro TV
23,45 Seinfeld - s. 2. ep.
0,45 Dalai Lama - Mărturisiri în exil - doc.
1,45 Știrile Pro TV
2,45 Cohen și Tate - acț., SUA, 1988 (16)
4,30 Învățați engleza cu Victor - rel.
5,00 Dalai Lama - doc. rel.

TV ACASĂ

7,30 Club 700 - rel.
8,00 Iubire cu două fețe -rel.
9,15 Totul despre Camila - rel.
10,00 Legături de familie- rel. (AP)
12,00 Învață spaniola cu Victor
12,30 Căsătorie de probă - rel.
13,00 Iubire fără de păcat -s.
13,45 Între iubire și ură - s. (AP)
15,00 Clona - s. (AP)
16,30 (AP) Totul despre Camila - s.
17,30 Povești adevărate
18,00 (AP) Amazoana - s.
19,00 Îngerul nopții - s. (AP)
20,00 (AP) Valentina, grăsuța mea frumoasă - s.
* Vremea de acasă
21,00 Legături de familie - s. (AP)
23,00 Iubire cu două fețe - s. (12)
23,50 Clona - s.rel.
0,45 Povești adevărate - rel.
1,15 Chat Acasă
3,30 Dana de pic (AP)

HBO HBO

8,00 Sedus și abandonat - dragoste, SUA, '01 (12)
9,25 Aventurile lui Rocky și Bullwinkle - animație, '00
10,55 Profesorul trăsnit 2 - com., SUA, '00 (1'2)
12,40 Cinema, cinema, cinema
13,10 Contact - SF, SUA, '97
15,35 Staruri la Hollywood. Russel Crowe
16,00 Noroc în dragoste - dragoste, '01
17,35 Bulgări de zăpadă - com. '00
19,05 Sedus și abandonat - dragoste, SUA, '01 (12)
20,30 Pe platourile de filmare
21,00 Indiferență - thriller, '02 (16)
22,35 Sub pământ S.R.L. - s.
23,35 007 - Să nu mori azi - acț., 2002 (12)

PRIMA TV

8,00 Videostar
9,55 Clip Art
10,00 Sunset Beach - s. rel.
11,00 Roseanne - s. rel.
11,45 Fiica oceanului - d.a.
12,30 Prietene și rivale - s. (AP)
14,00 Minute de milioane
16,00 În familie - s. (AP)
17,00 Roseanne - s. (AP)
17,30 Pitici și tătici - rel.
18,00 Focus
19,00 Sunset Beach - s. (AP)
20,00 Dragoste cu năbădăi - com. romantică, SUA, '99
22,00 Focus plus
22,45 Lunetistul - acț., Canada-SUA, '89 (AP)
0,40 Clip Art
0,45 Afacerea Dreyfus - dramă, M. Brit., '91 - rel.
2,45 Chat TV

ANTENA 1-TV ARAD

7,00 Observator
8,00 Retrospectiva știrilor 7 zile-rel.
9,00 MacGyver - s. rel.
10,00 Soledad - s.
11,00 Isabella - s.
12,00 Îngerul păzitor - s.
13,00 Observator
13,15 Tonul câștigător
14,15 Ellen - s.
14,40 Îngerii lui Charlie - s.
15,30 Calea misterelor - s.
16,30 Publicit, Promo
16,35 Magazin sportiv
17,00 Știri TVA
17,25 Publicitate
17,30 Observator
18,00 Împotriva destinului - s.
19,00 Observator
20,00 Gladiatorul - dramă, SUA, '92
22,00 Observator
22,30 Știri TVA
22,45 Gheorghe - talk-show
23,45 Etajul al patrulea - thriller, SUA, '99
1,30 Observator
2,30 Îngerul păzitor - s. rel.
3,30 Împotriva destinului - s.rel.
4,30 Calea misterelor - s. rel.

RCS

9,00 Des. animate
9,30 Retrospectiva 7x7 - rel.
10,15 Tradiții și folclor
10,30 Farmacia de serviciu - s.
11,15 Dulce ispită - s.
12,00 Apărătorii - s.
13,30 Bumerang - s.
14,00 Lumea animalelor - doc.
14,30 Dulce ispită - s.
15,15 Vivat copilăria - divertisment
16,15 Eurocops - doc.
17,15 Videoclipuri
17,30 Știrile RCS 1
18,10 Videoclipuri
18,15 Clanul Capone - film (AP)
19,45 La N de paralela 60 -s..
20,30 Fiara din adâncuri - film (AP)
22,00 Știrile RCS 2
22,40 Emis.-În tribuna - direct
24,00 Închiderea programului

B1 TV

7,00 Calendar ecumenic; 7,30 Știri; 8,00 Max It - retrospectiva - rel.; 8,30 Fotbal II - Calcio - rel.; 10,00 Fan X; 11,00 Top joc TV; 12,00 Fotbal II Calcio - rel.; 14,15 Astăzi, despre ieri și mâine-rel.; 15,30 Ne privește; 16,30 Documentar; 17,15 Casa zburătoare - d.a.; 17,45 Max IT; 17,50 Info economic; 18,00 Știri; 18,45 Rezumat II Calcio; 20,00 Știri; 20,30 Gala; 22,00 Nașul; 23,45 Ne privește-rel.; 0,45 Știri-rel.; 1,30 Chat TV

TV SPORT

9,00 Telesport; 9,30 Bowling; 10,30 Lumea curselor de cai; 11,00 Primera Division; 13,00 DTM curse de mașini; 14,00 Lumea motoarelor; 14,30 Lumea curselor auto; 15,00 Premier League; 17,00 X-tream; 17,30 Surf magazin 18,30 Telesport; 19,00 Rez. camp. Franței; 20,00 Rez. Primera Division; 21,00 Rez. Premiere League; 22,00 Fotbal din Premier League; 0,00 Telesport

NAȚIONAL TV

7,00 Inimi furate - rel.
8,00 Trimineața
10,00 Even Steven -rel.
11,00 Muzicanții - rel.
13,00 Știri
13,05 De azi pe mâine - rel.
14,00 Denver - d.a.
14,45 Horoscopul de mâine
15,00 Detectivi în Paradis - s.
16,00 Inimi furate - s.
16,45 Țara lu' Papură Vodă
17,00 Oamenii docurilor - s.
18,00 A treia planetă de la Soare - s.
18,30 Naționala de bere
19,00 Știri
20,00 Death in Brunswick - f. (12)
22,00 www.rebeli.70 - rel.
23,00 Miezul problemei
0,00 Știri
0,30 A treia planetă de la Soare - rel.
1,00 Nopți Albe (SMS, Chat)
4,00 Trimineața - rel.
6,00 Detectivi în Paradis - rel.

REALITATEA

7,00 Jurnal; 7,45 Revista presei; 8,15 Trezirea la realitate; 11,15 Votați cu noi; 12,00 Jurnal; 12,45 Revista presei; 13,00 În spatele imaginii; 14,15 7 A.R.T.E.; 15,15 Realitatea medicală; 16,00 Jurnal; 16,45 Pastilă; 17,15 Audiența în direct; 18,00 Jurnal; 18,45 Pastilă; 19,30 În centrul atenției; 20,15 100%; 21,00 Jurnal; 21,45 Pastilă; 22,00 Știrea de la ora 22; 23,00 Jurnal; 23,45 Pastilă; 0,00 Jurnal

Redacția Adevărul nu își asumă răspunderea pentru modificările ulterioare intervenite în programele TV

La morga Spitalului Clinic Municipal

Tencuială căzută, rugină și tocuri de ușă putrezite...

Morga Spitalului Clinic Municipal nu a mai fost renovată de peste 30 de ani. Atmosfera sinistră de la morgă este întregită de un aspect jenant al clădirii. Tencuiala căzută, pereții crăpați, caloriferele mâncate adânc de rugină, tocurile de la ușă putrezite... **(Foto 1)**. Într-un colț, o chiuvetă mizerabilă, cu urme ruginii pe ea. Alături, cărucior pentru dezinfectante mâncat și el de rugină. Mirosul puternic de dezinfectant și formol îți întoarce stomacul pe dos. Ajunge să-ți imaginezi că este o sală destinată cadavrelor și brusc îți piere pofta de mâncare. Pentru toată ziua...

În exterior, boscheții au năpădit pereții **(Foto 2)**. Toate indiciile te duc cu gândul la o clădire părăsită. Nu este deloc așa, deoarece aproximativ 150 de decedați sunt aduși anual în aceaste încăperi. Dacă ne gândim la familiile care vin să-și ia decedații și la personalul nevoit să lucreze în astfel de condiții nu găsim decât o variantă rezolvabilă: renovarea clădirii. Directorul Spitalului Clinic Municipal, **Teodora Olariu**, este de acord cu noi: **„Deja am achiziționat materialele necesare pentru renovarea clădirii în cauză. Este o lucrare imperios necesară. Cei care au răspuns până acum de spital s-au mărginit să facă la morgă doar lucrări de igienizare și zugrăveli. Este inadmisibil ca morga municipiului să arate așa. Am fost foarte nemulțumită de acest aspect și de aceea am alocat fonduri pentru o investiție care să schimbe imaginea clădirii...".**

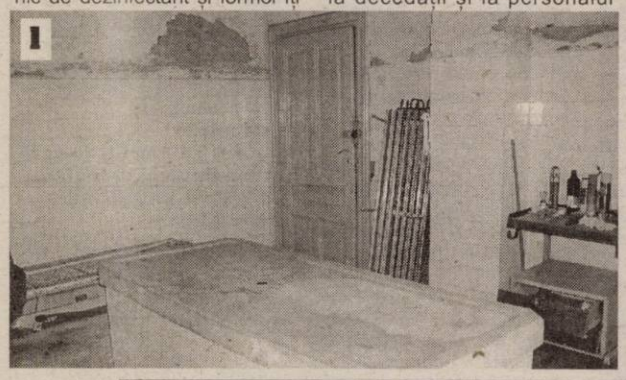
1

2

Intenția conducerii Spitalului Clinic Municipal este lăudabilă. Ne întrebăm doar de ce a trebuit să treacă atâta timp până să aibă cineva această inițiativă...

Olimpiu Bulzan
Foto: Viorel Musca

Compromisul care neliniștește

Accente

Felul în care vicepreședintele PRM Arad, Adi Mircea Pantea se răstea, săptămâna trecută, într-o conferință de presă, la Gheorghe Falcă și la Partidul Democrat nu este gratuit, nu e lipsit de schepsis. Dincolo de declarația sa, nedovedită, cum că Gheorghe Falcă ar fi cerut bani de la Dorel Onaca, pentru candidatura sa la Primărie, am sesizat un ton plin de ironie - adică, vine el, dl. Falcă, cu mărunțele procente ale PD-ului, să ofere niscaiva funcțișoare celor de la PRM! Poate că dl. Falcă nu știa pe ce lume trăiește și nu pricepe că mai curând PRM ar putea împărți, după locale, ceva mărunțiș - și asta, dac-o vrea - democraților arădeni! Cam așa suna mesajul mânios pe care Adi Mircea Pantea îl transmitea lui Gheorghe Falcă și pediștilor acestuia.

Spuneam că aceste cuvinte, acest mesaj, au un schepsis. Iar Gheorghe Falcă știe, cu siguranță, ce înseamnă acest debut de război electoral. Înseamnă că PRM a ales, după negocieri de-a lungul și de-a latul spectrului politic local, cu cine va face alianță post-electorală, pentru împărțirea funcțiilor în Consiliul Local Municipal și în Consiliul Județean. Surse demne de încredere din anturajul unor lideri politici locali susțin că PRM-ul lui Gheorghe Feieș a bătut palma cu PSD-ul lui Dorel Popa și Caius Parpală. O asemenea alianță n-ar surprinde pe nimeni, fiindcă, o spun și sondajele de opinie efectuate în județul Arad, PSD și PRM adună, laolaltă, peste 50 la sută din sufragiile electoratului. Or, în aceste condiții, este de așteptat ca pesediști și peremiștii, împreună, să poată împărți funcții în Consiliul județean și, cu ceva sprijin din afară, chiar în cel municipal. Ca să nu mai vorbim că, în cursa pentru Primărie, în previzibilul tur secund, Dorel Popa ar putea, mai mult ca sigur, să primească sprijinul PRM-ului și, firește, al electoratului acestuia.

*Cum bine se știe, politica este arta compromisului. Arta de a ști când și ce compromis să faci pentru a câștiga. Din acest posibil compromis în plan local, PSD și PRM ar putea câștiga putera locală. Democrații, liberalii și, de ce nu?, umaniștii sunt conștienți de acest lucru, iar unele surse, pe care n-avem de ce să nu le credem, vorbesc de neliniștile sporite ale lui Gheorghe Falcă, liderul PD, care abia a fost alintat cu faptul că arădenii ar avea cea mai mare încredere în domnia sa. (În paranteză, despre **încredere** era vorba în acel sondaj, nicidecum despre faptul că Gh. Falcă ar fi preferatul arădenilor la scaunul de primar. **Încrederea e una, votul pentru primar e alta**). Revenind, neliniștile acestea sunt justificate. O alianță PSD-PRM, în plan local, ar fi singurul lucru pe care celelalte partide „cu pretenții" nu și l-ar dori. Dar știți cum se zice - de ce ți-e frică, nu scapi.*

Tristan Mihuța

În 2003, A.J.O.F.M. Arad a încadrat în muncă aproape 10.000 de persoane

Activitatea Agenției Județene pentru Ocuparea Forței de Muncă (AJOFM) pe anul 2003 a fost încununată de succes, aproape 10.000 de arădeni fiind încadrați în muncă după ce au apelat la serviciile agenției. Bineînțeles, un factor important în găsirea unor angajatori îl reprezintă continua creștere a numărului locurilor de muncă pe raza județului nostru.

Alexandra Lincar, purtătoarea de cuvânt a instituției arădene, ne-a pus la dispoziție cu amabilitate datele statistice referitoare la categoriile persoanelor angajate. În top conduce, bineînțeles, acordarea de alocații înainte de expirarea șomajului, cu 1967 de persoane încadrate în muncă. Urmează, poate surprinător, angajarea a 1451 de persoane cu vârsta peste 45 de ani, abia apoi venind absolvenții, în număr de 1085. Mai reținem 191 de persoane angajate în urma absolvirii unor cursuri profesionale organizate de AJOFM, 42 de persoane prin stimularea mobilității forței de muncă, 36 de persoane pin creditarea IMM-urilor, 10 persoane cu handicap dar și 664 de persoane pentru lucrări publice în interes comunitar. Totalul șomerilor încadrați în câmpul muncii pe anul 2003 se ridică la 9360, dintre care 3788 sunt femei. Numărul persoanelor angajate anul trecut este sensibil egal cu numărul total al șomerilor din Arad înregistrați la 1 ianuarie a.c., statistica îndreptățindu-ne să credem că aceștia din urmă își vor găsi în 2004 un loc de muncă.

Dacian Toduța

Primim spre publicare

În urma uneia dintre scrisorile publicate de ziarul nostru la rubrica „În dialog cu cititorii" în data de 8 ianuarie 2004, adresată de D. M. din Sântana, Inspectoratul Județean de Poliție ne comunică următoarele, cu rugămintea de a le aduce la cunoștința opiniei publice și, implicit, a persoanei care a trimis scrisoarea, semnând doar cu inițiale:

Către Redacția ziarului „Adevărul"

Urmare a unor sesizări, Serviciul de Investigare a Fraudelor a efectuat un control, la sfârșitul anului 2003, la magazinele firmei numitei VICTORIA C., din Sântana, ocazie cu care susnumita a fost sancționată contravențional cu 8.000.000 lei, pentru diverse nereguli constatate, a fost ridicată în vederea confiscării marfă în valoare de 62.000.000 lei, pentru care nu existau acte de proveniență, precum și suma de 5.000.000 lei, care nu a putut fi justificată în casă.

Cercetările sunt continuate și sub aspectul săvârșirii infracțiunii de evaziune fiscală, într-un dosar penal, întocmit pe numele sus-numitei, urmând ca Parchetul să se pronunțe cu privire la soluția propusă.

Rugăm persoanele care au de făcut sesizări cu privire la aspecte legate de activitatea Poliției, să o facă la sediul I. P. J. Arad, str. Calvin nr. 17-19, personal sau prin corespondență, cu prezentarea datelor de identitate, date care nu vor fi făcute publice.

Programul de audiențe al comenzii I. P. J. Arad este următorul:

1. Șeful inspectoratului, **comisar-șef Nicolae Gudiu**:
miercuri orele 12,00-14,00
2. Prim-adjunct al șefului inspectoratului, **comisar-șef Teodor Pantea**:
vineri orele 12,00-14,00
3. Adjunct al șefului inspectoratului pentru poliția judiciară, **comisar-șef Aurel Moisă**:
marți orele 12,00-14,00
4. Adjunct al șefului inspectoratului pentru poliția de siguranță publică, **comisar Ioan Puie**:
joi orele 12,00-14,00
5. Șeful Poliției Municipiului Arad, **comisar-șef Gheorghe Țica**
miercuri orele 12,00-14,00

Șeful Inspectoratului
Comisar-șef Nicolae Gudiu

Declarația privind contribuțiile sociale - în format electronic

Printr-un recent ordin al ministrului finanțelor a fost aprobat modelul și conținutul formularului **102 „Declarație privind contribuțiile sociale"**. Decla-rația se depune **în format electronic,** la organul fiscal în a cărui rază teritorială se află sediul plătitorului sau la care acesta este luat în evidență fiscală. Formatul electronic al declarației se obține prin folosirea programului de asistență elaborat de Ministerul Finanțelor Publice și se transmite organului fiscal pe dischetă 3 1/2 inch, 1440 MB compatibila MS-DOS. Formu-larul electronic trebuie însoțit de două formulare editate de contribuabili, semnate și ștampilate, conform legii.

„Pe raza județului Arad, programul de asistență este pus la dispoziție contribuabililor gratuit, de către toate administrațiile finanțelor publice. În municipiu, programul se obține de la ghișeul de formulare tipizate din cadrul Direcției Generale a Finanțelor Publice. Menționez că în cazul agenților economici care au acces la internet, programul informatic poate fi descărcat de pe serverul de web al Direcției, la adresa www. finantearad.ro, rubrica programe utile", spune purtătorul de cuvânt al DGFP Arad, Călin Arusti.

Plătitorii de contribuții sociale au obligația de a declara lunar contribuțiile sociale la organul fiscal unde este înregistrat ca plătitor de impozite și taxe până la data de 25 inclusiv a lunii următoare celei pentru care se datorează drepturile salariale, dată până la care este și termenul de plată a obligațiilor bugetare reprezentând contribuții sociale.

Pentru plata contribuțiilor sociale aferente lunii decembrie 2003, societățile cu sucursale și/sau puncte de lucru trebuie să întocmească și să depună - până în 25 ianuarie - câte o declarație atât pentru activitatea proprie cât și pentru cea a sucursalelor și/sau punctelor de lucru.

G. Knap

Protest pașnic împotriva reamplasării „Statuii Libertății”

(Urmare din pagina 1)

În alocuțiunea sa, istoricul Doru Bogdan a precizat că **„amplasarea acestei statui în Arad, deci pe teritoriul României, ar însemna anularea actului istoric de la 1 decembrie 1918, ar însemna anularea acelui tratat de la Trianon, pe care maghiarii și liderii lor politici îl consideră o rușine pentru Ungaria. Acest monument este o probă indubitabilă a conflictului dintre români și maghiari. Este un monument al războiului dintre români și maghiari. Noua lume pe care vrem să o zidim trebuie să stea sub semnul acestei pagini zguduitoare din istoria noastră? Poate să stea noua lume sub semnul războiului, la care ne îndeamnă acest monument?”**

Organizatorii au declarat că au adunat, până în prezent, 2000 de semnături împotriva amplasării monumentului. Acestea au fost trimise premierului Adrian Năstase, însă nu s-a primit nici un răspuns. Drept urmare, petiționarii se vor adresa Parlamentului României. **„De aceea ne-am adresat Parlamentului României pentru a decide în consecință asupra acestei probleme. Vrem să spunem foarte limpede că această atitudine a noastră pe cale petiționară sau memorialistică duce la constatarea, de-a dreptul penibilă, că iată noi, în propria țară, am ajuns să ne adresăm pe calea petițiilor instituțiilor abilitate ale țării Românești, pentru a se face dreptate”.** Între altele, Doru Bogdan a declarat că petiționarii se pronunță pentru transferarea statuii către Ungaria.

Au fost și luări de cuvânt ale unor participanți, cum ar fi Ioan Miclăuș, care, deși este membru al PUNR, nu a vorbit în numele patidului, ci în nume propriu.

Participanții la miting au adoptat „Declarația de la Arad”, prezentată de către Florentin Vârtaci, în care se arată că **„Ne opunem reamplasării pe teritoriul României a oricărei componente din complexul statuar Ungaria Mare rebotezat Statuia Libertății”.** În încheiere se arată că **„acest monument, care pentru maghiari reprezintă libertate, pentru noi reprezintă sângele strămoșilor noștri, vărsat din ordinul celor 13 generali criminali și flăcările satelor incendiate, reprezintă Ardealul smuls din Trupul României. De aceea, suntem hotărâți să venim să apărăm cu trupurile noastre și chiar cu riscul vieții locul unde cineva va încerca din nou să reamplaseze vreun component din acest complex statuar”.**

Foto: Viorel Musca

Conform mesajului transmis de către Zeno Opriș, președinte la nivel național al Vetrei Românești, manifestații similare cu cele de la Arad, vor fi organizate și în alte județe ale țării **„spunând un NU hotărât atitudinilor și acțiunilor contrare intereselor și demnității naționale a poporului român”.**

În general, atmosfera a fost una de calm și echilibru. Singurul moment mai „animat” a fost cel în care Nicu Ieran, cu drapelul României în mână, s-a urcat pe soclul statuii (vezi fotografia) strigând că „Ardealul a fost și rămâne al românilor”.

2004 - Anul diversiunilor politice

Ion Cristoiu comentează, în exclusivitate pentru cititorii ziarului „Adevărul”, evenimentele săptămânii

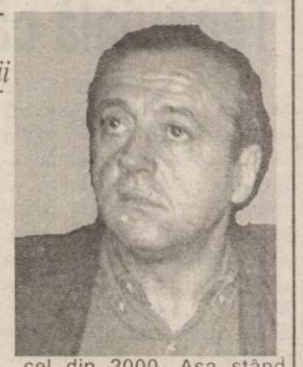

– Domnule Ion Cristoiu, iată că am intrat și în anul politic 2004. Cum am putea caracteriza acest an electoral?

– Anul 2004 va fi cu siguranță anul diversiunilor politice. Partidul de guvernă-mânt pare mai hotărât ca niciodată să câștige alegerile și nu se va da în lături de la nimic pentru realizarea acestui obiectiv, liberalii și democrații sunt cât se poate de convinși că vor accede la guvernare, PRM-ul la fel... Ca un argument în sprijinul aserțiunii că vom avea parte de nenumă-rate diversiuni politice, iată că majoritatea formațiunilor politice implicate în bătălia electorală au apelat la serviciile unor firme străine consacrate în acest domeniu. Prin urmare, acești profesioniști, fie ei israelieni, americani sau nemți - vor pune accentul pe imaginea celor care îi plătesc și, totodată, pe șifonarea imaginii adversarilor. Așa stând lucrurile, nu vom asista la dezbateri publice pe teme care țin de România reală, ci la lovituri mediatice care vor năuci electoratul român.

– Chiar și Gigi Becali a intrat în politică, direct din lumea fotbalului!

– De ce n-ar intra în politică și Gigi Becali, dacă în America - și tocmai în California, de departe cel mai șlefuit stat american - a câștigat funcția de guvernator un actor care până acum și-a etalat numai mușchii și n-a prea turnat filme psihologice sau politice. A avut profesioniști de imagine care au reușit să-l impună în fața alegătorilor și cu asta, basta...

– Să fie candidatura lui Gigi Becali o acțiune instrumentată împotriva lui Corneliu Vadim Tudor?

– N-ar fi exclus, cu toate că este foarte dificil să-l combați astfel pe Vadim. Este doar o săgeată la adresa PRM-ului și a lui Vadim Tudor...

– Numai că săgețile se înmulțesc, cu toate străduanile lui Vadim de a se transforma în filosemit...

– Corneliu Vadim Tudor este un candidat serios pentru Cotroceni, mai ales acum, când Ion Iliescu nu va mai candida. În cei zece ani de exercițiu prezidențial, Ion Iliescu a denaturat funcția de președinte de țară, lărgindu-i prerogativele în raport cu propria sa popularitate de care s-a bucurat în rândul cetățenilor. La români, funcția de președinte este mai importantă decât cea de premier, cu toate că atributele constituționale de putere și de decizie sunt mai mici. Viitorului președinte îi va fi foarte greu să îl imite pe Ion Iliescu și, cum este și normal, la alegerile din 2008 bătălia pentru Cotroceni va reveni la cote rezonabile. Însă, până atunci, vom trăi alegerile din acest an, iar Corneliu Vadim Tudor este un candidat serios, de care se tem toți liderii politici.

– Săptămâna trecută, la Arad, a venit o delegație mixtă, PSD-UDMR, pentru a studia la fața locului viitoarea locație a grupului statuar „Ungaria Milenară”...

– Vă amintiți că în urmă cu un an vă spuneam că această statuie va fi pusă la Arad în urma unui troc politic? Iată că astăzi nu se mai discută despre a pune sau a nu pune statuia, ci numai despre locul unde să fie reamplasată. Între noi fie vorba, dacă va câștiga alegerile, PSD-ul va înregistra un scor electoral mai mic decât cel din 2000. Așa stând lucrurile, PSD-ul va avea nevoie de UDMR ca de apă și este dispus să facă toate concesiile care i se cer. O concesie este statuia din orașul d-voastră, alta este cea legată de Universitatea din Cluj... Asta este politica!

– N-am vorbit despre accidentul de vânătoare suferit de către ministrul Agriculturii...

– Un spectacol jalnic, ciocoiesc, cu actori din Guvern și din serviciile secrete și total incompatibil cu o guvernare de stânga. Ilie Sîrbu nu s-a împușcat nici în Irak, nici păzind ogoarele patriei, ci satisfăcându-și o poftă „la modă” în lumea politicului dâmbovițean.

– Tot la începutul anului în curs, am plătit și prețul integrării noastre în NATO...

– Vă referiți la Autostrada Borș-București, care va fi construită fără licitație de o firmă americană și cu bani obținuți prin garanții guvernamentale?

– Exact.

– Trebuie să înțelegem o dată pentru totdeauna că marile puteri nu fac gesturi gratuite, ci au doar interese în ceea ce ne privește. I-am plătit pe americani, după care îi vom plăti cu vârf și îndesat și pe europeni, ca să ne accepte în Uniune în 2007. Asta este.

Doru Sinaci

În județ continuă absorbirea PPC de către PNL

La sfârșitul săptămânii, o parte a staff-ului PNL, în frunte cu deputatul Titus Gheorghiof, s-a deplasat la Chișineu - Criș, pentru a pune la punct ultimele detalii legate de Adunarea Generală, care va avea loc sâmbătă. Pe ordinea de zi, punctul principal este absorbirea organizației PPC. Practic, este vorba despre o preluare a fiecărui membru în parte, întrucât la nivel central PPC a fuzionat cu Acțiunea Populară. Conform informațiilor, filialele din județ l-au urmat in corpore pe fostul președinte al PPC Arad, Eugen Vancu. În ceea ce privește funcțiile pe care le vor ocupa cei de la PPC, acestea se negociază la nivel local și se aprobă de către Biroul Permanent Teritorial. În cazul în care sunt programate alegeri în perioada următoare, foștii PPC-iști vor putea să acceadă în funcții candidând ca oricare alt membru.

S. Todoca

Belea pe capul românilor

(Urmare din pagina 1)

Nu doar cei care l-au cunoscut personal și nici măcar cei din județele Timiș și Iași unde el a fost căpetenie comunistă trimisă de Ceaușescu la munca de jos pentru recuperare politică i-au îndrăgit curajul, opiniile, frumusețea gândurilor și sinceritatea dialogurilor ci și noi, ceilalți români de o anumită vârstă. Milioane de români au fost cuprinși de emoții când la proaspăt eliberata Televiziune română s-a ivit pentru prima dată chipul providențialului salvator de națiune Ion Iliescu. La apariția sa, poporenii s-au îmbrățișat lăcrimând de bucuria întâlnirii cu cel îndelung așteptat. Ion Iliescu a reușit, în timp, să-i dezarmeze până și pe cei mai aprigi adversari ai săi folosindu-se de aceleași arme ale toleranței, decenței și deschiderii spre orice temă oricât de spinoasă ar fi fost. Indiscutabil Ion Iliescu este cel mai valoros om politic român, cel mai experimentat dar, în mod paradoxal și cel mai mare obstacol în calea propășirii neamului românesc. Puterea sa este imensă. În 1991 l-a debarcat scurt pe fostul premier Petre Roman, atunci când acesta a încercat să iasă de sub tutela sa și neîndoielnic aceeași soartă ar fi avut-o și Adrian Năstase dacă nu se potolea cu insistența pentru alegerile anticipate. Deși are idei mai moderne și o gândire mai liberală în impunerea reformelor economice cerute de Uniunea Europeană, Adrian Năstase nu are susținere nici în partid și nici în Parlament. Ion Iliescu ține în mână cu strășnicie atât PSD-ul cât și cele două camere legislative, iar acest lucru l-a înțeles până la urmă și premierul atunci când s-a înclinat în fața voinței de fier a puternicului său tovarăș politic.

Aflat în apogeul puterii, el ține în mâini frâiele celui mai puternic partid românesc și indiferent cine va câștiga alegerile viitoare, PSD va avea un cuvânt greu de spus în politica și până la urmă în economia românească. Dar de ce este drăguțul de el un obstacol pentru viitorul românilor? Pentru că fiind atât de influent și de puternic va fi în măsură să influențeze masiv mersul țării după gândirea și înțelegerea sa. Dar, pe cât de adulat și simpatizat este el, pe atât de puternice sunt și frâiele sale în calea dezvoltării în ritm mai susținut a țării. Din păcate Ion Iliescu pătruns de idealuri luminoase este un fel de părinte ocrotitor al țăranilor mulțumiți că primesc două milioane de lei anual pentru fiecare hectar de teren arabil cultivat și un tătic pentru pătura sărăcimii susținute prin ajutoare sociale de la stat. Incapabil să înțeleagă că de unde nu e, nici Dumnezeu nu poate lua, lui Ion Iliescu îi este greu să priceapă că fără o puternică clasă de mijloc a celor avuți, nici activiștii dumisale nu vor avea de unde lua biruri tot mai mari pentru a astupa gurile flămânde ale sărăcimii. Cu un Iliescu incapabil să înțeleagă de ce ministrul său de finanțe Tănăsescu a propus, susținut de Adrian Năstase, impunerea unei cote unice de impozitare, este clar că economia românească nu are nici o șansă să producă acel cozonac uriaș, pomenit în mod repetat de Silviu Brucan în ale sale profeții despre trecut și, din care, să poată fi tăiate felii cât mai mari și mai multe, suficiente pentru îndestularea sărăcimii. Prin puterea sa copleșitoare asupra românilor, Ion Iliescu poate fi și chiar este principalul dușman al promovării intereselor vitale ale țării, cele privind înlăturarea piedicilor fiscale din calea întreprinzătorilor particulari, a celor chemați să ofere noi locuri de muncă milioanelor de români cu mâinile întinse spre milostivul președinte Ion Iliescu. Cu el mai mare peste un partid de dimensiunile, de forța și influența PSD, românii vor trăi mult și bine de aci înainte în aceeași sărăcie jenantă și umilitoare! Ion Iliescu este un fel de belea pe care românii se simt onorați să o suporte.

La începutul săptămânii viitoare, la București

PSD Arad trebuie să-și prezinte candidații la primăriile orașelor din județ

Filiala arădeană a Partidul Social Democrat va fi analizată în perioada 19-23 decembrie, la București, alături de celelalte organizații din țară, acțiune cu care partidul de guvernământ ne-a obișnuit în ultimii ani.

La întâlnirea de la începutul săptămânii viitoare, conducerea partidului a solicitat fiecăreia dintre filialele pesediste un raport de activitate dar, mai ales, să prezinte candidații la funcțiile de primar în toate orașele aflate pe raza județului. Astfel că, în această săptămână, în cadrul unei ședințe a Delegației Permanente a PSD Arad, membrii acesteia vor trebui să desemneze, prin vot, și ultimii doi candidați de primar, referindu-ne la Lipova și Sebiș. Ceilalți candidați, pentru restul orașelor, au fost deja aprobați de către forul conducător al organizației județene PSD Arad.

Alături de acești candidați, la întâlnirea de la București vor mai participa președintele organizației, secretarul executiv, prefectul, președintele Consiliului Județean și alți vicepreședinți ai formațiunii.

Interesant de urmărit, în cadrul reuniunii, vor fi discuțiile (analiza) lui dintre Adrian Năstase cu colegii săi de la Arad, având în vedere că ultima oară când au mai fost convocați la „control”, unii dintre liderii organizației județene a PSD au ieșit cam „șifonați”.

A.Olteanu

Politica la țară

„Nu cunosc nici un parlamentar arădean”

Ioan Hanc, 70 de ani, pensionar, Curtici

- Cum comentați politica actuală a PSD?

- Ar trebui să mărească pensiile și să ieftinească medicamentele.

- Au promis că vor mării din nou pensiile.

- Eu nu-i mai cred. Mi-o dat o sută de mii de lei. Asta nu-i mărire.

- Cu cât ar trebui mărită pensia?

- Ca să fie bine și pentru noi, nu numai pentru parlamentari. Eu am lucrat și în construcții, dar nu vrea să-mi dea pensie.

- Faceți politică?

- Nu-mi place politica.

- Ce politician vă place?

- Eu îl votez pe Stolojan.

- Credeți că va conduce țara mai bine?

- Dă semne că este bun conducător.

- De partidul lui Vadim ce părere aveți?

- Nu știu ce să zic, deoarece nu îl cunosc.

- Pe parlamentarii arădeni îi cunoașteți?

- Nu cunosc nici un parlamentar arădean.

- Ce ar trebui să facă politicienii?

- Să mărească salariile la muncitori.

- La intelectuali nu trebuie mărite salariile?

- Pe mine mă interesează clasa muncitoare.

- La alegerile locale pe cine veți vota?

- Tot pe actualul primar.

- Ce ziare citiți?

- Eu cumpăr „Adevărul” de Arad.

Daniel Albu

Tabletă

Jurnalul intim al lui Marin Preda

(Urmare din pagina 1)

*Așa se întâmplă deseori cu jurnalele intime ale marilor personalități. Cum m-am ocupat de istoria acestui gen ocult (**Ficțiunea jurnalului intim**, I-III, 2001), pot să spun ceva în această direcție. Caietele secrete sunt, întâi, păzite de autorii lor, în timpul elaborării, pentru a nu fi descoperite de soțiile curioase și posesive. Ele caută, de regulă, semnele infidelității și, în altă ordine de teme, caută să se asigure că vor apărea bine în fața posterității. Exemplul clasic este Tolstoi și vestita lui soție, Sofia Andreevna, ea însăși diaristă. Autorul romanului **Război și pace** a ținut cu intermitențe, toată viața, un jurnal intim în care și-a notat păcatele lumești cu scopul de a se izbăvi. Spre bătrânețe era foarte bănuitor în ceea ce privește securitatea însemnărilor sale. Și avea de ce pentru că Sofia Andreevna, care-i născuse mulți copii, îl suspecta de trădare și, cum am precizat mai înainte, nu voia ca Lev Nicolaevici s-o ponegrească în vreun fel oarecare în însemnările sale.*

*Ca să se apere, prozatorul introduce în jurnal propoziții de laudă la adresa Sofiei Andreevna și-i declară credință neclintită, apoi lăsa caietele la vedere... Efectul este de scurtă durată. După o vreme, lupta reîncepea... Pentru a-și deruta martorul incomod, Tolstoi a început să țină, pe lângă **jurnalul intim, un jurnal ultrasecret** în care nu-și cenzura gândurile. Inutil. Inteligența și vigilenta Sofia Andreevna a descoperit și această infracțiune, așa cum a descoperit și intenția prozatorului de a încredința manuscrisul jurnalului intim unui tânăr prieten, adept al teoriilor sale sociale și religioase... Sofia Andreevna nu s-a lăsat înșelată nici de acest șiretlic și a câștigat în cele din urmă războiul...*

Aș putea aduce, în continuare, și alte exemple de lectori indezirabili și martori vigilenți ai jurnalelor intime. Madeleine, soția nefericită a lui Gide, l-a rugat cu cerul și pământul pe diarist să scoată din jurnal paginile în care acesta își mărturisește homosexualitatea. Diaristul a acceptat, apoi, după moartea tragicei Madeleine, a tipărit paginile socotite compromițătoare. Deviza lui, ca diarist, este să spună totul: „Să îndrăznim să fim noi înșine" - scrie el.

*Când soțiile supraviețuiesc diaristului, ele intevin, uneori, în text și elimină fragmentele care nu le avantajează. Așa a procedat, după cât se pare, Fani Rebreanu cu jurnalul celebrului ei soț... Istorii. Acolo unde există **un secret,** există mai întotdeauna și o încercare (de obicei reușită) de a-l viola...*

Revenind la jurnalul lui Preda: el începe să țină un jurnal în momentul în care se desparte de o soție (Aurora Cornu) și este pe cale să se unească repede cu alta (Eta Wesler). Trece printr-o criză morală pe un fond de nevroză rebelă. Jurnalul are, întâi, o menire terapeutică și, în același timp, este un exercițiu care suplinește literatura. Nu crede în valoarea lui literară și, în consecință, nu se gândește să-l publice. Vrea doar să-și analizeze starea de spirit (greu încercată) și să-și învingă, printr-un efort de luciditate, o boală perfidă și paralizantă (nevroza). În clipa când bucuria de a scrie literatură de ficțiune îi revine, părăsește jurnalul intim și începe un alt tip de jurnal: jurnalul de atelier. Obiectul analizei nu mai este el (diaristul), ci romanul pe care trebuie să-l scrie...

*Când citesc, azi, aceste pagini confesive, la peste 40 de ani de când au fost scrise, observ un fapt esențial: Preda este - și în însemnările cu caracter personal - un moralist de forță. Un moralist din clasa lui **Albert Camus**...*

7 ianuarie 2004

Ieri, la Macea

„Trepte spre veșnicie" sau dialoguri cu eternitatea

(Urmare din pagina 1)

La cei 74 de ani, Gheorghe Maxa a reușit ca prin versurile din **„Trepte spre veșnicie"** să își adune gândurile, „inspirate din cuvântul Mântuitorului, înmănunchiat în Noul Testament, pentru a aduce slava Celui ce s-a răstignit pe cruce pentru păcatele lumii". Gheorghe Maxa afirma: **„Toate poemele mele nu sunt altceva decât îndemnuri, chemări la trăirea cu Iisus Christos, la Evanghelia Sa. Poemele sunt rugăciuni, imbolduri incomensurabile care citite și înțelese, sper să-l facă pe lector mai bun, mai iubitor de aproapele său, mai împlinitor al voii Ceatorului Divin".**

La eveniment au fost prezente, pe lângă autorități locale și fețe bisericești, nume sonore ale vieții culturale arădene, precum : profesorul și scriitorul **Gheorghe Schwartz**, poeta **Ileana Petrian Schwartz** și profesor **Anton Ilica**, reprezentrant al Universității **„Aurel Vlaicu"**. Profesorul Schwartz spunea despre volumul „Trepte spre eternitate" că este un ansamblu de dialoguri ale autorului cu eternitatea, cu Dumnezeu, împărțit fiind în două capitole mari: „Noul decalog al creștinismului", respectiv „Cele șapte taine ale ortodoxismului". „Volumul reprezintă un strigăt, o chemare fără rimă, o întoarcere spre originea versului și a omului," a conchis domnul Schwartz.

La Universitatea „Aurel Vlaicu"

Colocviu de admitere la gradul I

Universitatea „Aurel Vlaicu", prin Colegiul Pedagogic și Departamentul de Pregătire a Personalului Didactic, organizează colocviul de admitere pentru gradul didactic I în învățământ, pentru institutori (învățători, educatoare) și profesori de anumite specialități.

Colocviul se va desfășura în data de 31 ianuarie 2004, începând cu orele 9,00, la Complexul Universitar „M", în sălile Colegiului Pegagogic (etaj II), pe baza unei Programe (aprobate de M.E.C.T.) constând din teme legate de proiectarea didactică, cercetarea pedagogică și aspecte metodologice legate de domeniul lucrării metodico-științifice propuse de candidați.

Aceștia vor prezenta un proiect al planului de lucru și o bibliografie minimală. În aceeași zi, cadrele didactice vor primi aprobarea pentru tema lucrării de gradul I, numele coordonatorului acesteia și programul săptămânal de consultații.

D. Herlo
A. Ilica

Semnal editorial

„Introducere în didactica biologiei"

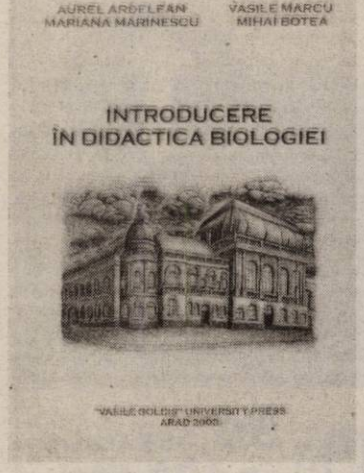

De curând a apărut, sub egida proaspătului Departament pentru Pregătirea Personalului Didactic al Universității de Vest „Vasile Goldiș" Arad, volumul **„Introducere în didactica biologiei"** scrisă de și sub îndrumarea eruditului profesor universitar Aurel Ardelean, împreună cu Mariana Marinescu, Vasile Marcu și Mihai Botea, personalități de seamă ale învățământului superior românesc.

Lucrarea apărută la editura „Vasile Goldiș" University Press Arad 2003, este de o ținută metodico-științifică deosebită și oferă repere teoretice și practice celui care dorește să se orienteze în didactica biologiei - domeniul devenit foarte complex și dinamic.

Axându-se pe un discurs teoretic dar și practic, lucrarea con-ține o matrice științifico-explicativă a ce înseamnă didactică în general și didactica biologiei în particular, are largi deschideri euristice, dar și posibilități de aplicare a cunoștințelor în domeniul biologiei, atât de bătătorit, dar totuși actual al metodicii predării biologiei.

Din carte se desprinde cu prisosință posibilitatea acumulării de către cititor (poate fi virtual formator) a unui bogat repertoriu de metode, procedee, mecanisme de acțiune didactică utile unui stil educațional, vocațional și eficient sau dobândirii talentului pedagogic necesar atât de către studenții dornici de a se perfecționa și nu numai.

Prin lecturarea cărții se poate constata o largă libertate de creativitate și responsabilitate în domeniul didacticii biologiei, care umplu un gol în literatura de specialitate din țara noastră.

Scrisă din suflet, dar și din dorința de a depăși anumite clișee ale unor manuale de metodică apărute, cartea reușește în felul ei să fie o deschizătoare de drumuri, aducând cu ea un suflu foarte modern în ce privește predarea, învățarea și evaluarea la disciplina biologiei.

Având în deschidere un motto sugestiv a lui Jan Amos Comenius - „A învăța pe altul înseamnă a ști ceva și trebuie a face și pe altul să învețe să știe și aceasta repede, plăcut și temeinic, în special cu ajutorul exemplelor, regulilor și al aplicațiilor generale și speciale", răspunde întru totul acestor cerințe, cei patru autori știu ceva mai mult, fapt pentru care au făcut și din această carte într-un mod condensat o carte de excepție.

Pe parcursul celor opt capitole, abordând cele mai importante probleme din domeniu pornind de la teoria instruirii și continuând cu produsele curriculare, metodologie didactică, mijloace de învățământ, proiectare didactică, evaluare în procesul de învățământ, nelipsind de la fiecare capitol anumite teme de reflecție legate de științele biologice, dar și de didactică în general, lucrarea reușește să fie o excepție în domeniu.

Cartea se adresează specialiștilor, profesorilor din învățământul preuniversitar, din învățământul superior, cât și studenților, viitori dascăli.

Lect. univ. drd. Teodor Pătrăuță

Întoarcerea la poezie

Ce înseamnă poezia, azi, pentru elevi? Cum se raportează ei la poezie? Acestea au fost câteva din întrebările de la care **Catedrele de limba engleză și română** de la **Colegiul Național „Moise Nicoară"** au pornit când au inițiat prima ediție a unui **Festival de poezie româno-englez**. Desfășurat sâmbătă, 10 ianuarie 2004, în diverse spații ale școlii, festivalul a cuprins mai multe secțiuni la care au participat 12 elevi, care au rostit versuri din Nichita Stănescu, Lucian Blaga, Al. Macedonski, Mihai Eminescu, Ștefan Augustin Doinaș, W. Shakespeare, John Keats, W.B.Yeats și o creație proprie a elevei Voinițchi Andrada. Din juriul acestei secțiuni au făcut parte actorul **Zoltan Lovas** (președintele juriului), poetul **Vasile Leac, Cătălin Lazurca** de la Librăria K&Cum, și profesorii **Emilia Neamțu, Simona Krämer, Constantin Vizitiu, Diana Șimonca, Paula Muntean, Desdemona Nagy-Vizitiu** - coordonatoarea proiectului, alături de prof. **Mirela Mureșan**. După cele câteva ore petrecute alături de elevii Colegiului Național „Moise Nicoară" la festivalul poeziei, actorul Zoltan Lovas ne-a mărturisit **„Am rămas plăcut surprins de preocupările tinerilor; sunt foarte maturi în gândire și sensibili. Au o sensibilitate pe care vor să o ascundă dar care în asemenea momente iese la iveală".**

La final, juriul a acordat următoarele premii: **Premiul III - Abulil Helen și Bătăran Florin, Băbuț Andreea Casiana, Premiul II - Maria Tămășan, premiul I - Sabrina Iașchevici, Premiul special - Octavia Biriș și Marele premiu - Romina Alexandra Stan.**

Și la secțiunea **creație** (în engleză și în română) s-au acordat premii, la partea de creație în limba română premiile fiind stabilite de poetul **Romulus Bucur,** care a alăturat și un scurt comentariu la fiecare premiu acordat. De asemenea, tot la secțiunea creație în limba română, a oferit premii și **Cătălin Lazurca** de la Librăria K&Cum. S-au mai dat și două premii la secțiunea traduceri.

La **atelierele** bilingve, elevii participanți s-au exersat în a compune limmericks (la partea de limba engleză, coordonată de prof. Desdemona Nagy Vizitiu) și au abordat poezia postmodernă atât în creațiile poeților consacrați, cât și prin creații proprii (la atelierul coordonat de prof. Mirela Mureșan). În perspectivă, organizatorii intenționează editarea unui caiet al festivalului care să cuprindă toate creațiile elevilor.

Poate că această zi-festival a răspuns la întrebările de la care s-a pornit, poate încă nu, cert este că elevii s-au apropiat de poezie într-un mod firesc, spontan, aproape fără să își dea seama.

Cătălina Latu

ADEVĂRUL SPORTIV

Manta – aproape de un transfer în Ungaria

Intrat în conflict cu antrenorul "Bătrânei Doamne", Gheorghe Borugă, atacantul Petruș Manta este pe cale de a părăsi Aradul în această iarnă, chiar dacă la aceasta oră este singurul atacant de valoare din lotul UTA-ei. Manta a ieșit din vederile "principalului" arădean, una din cauze fiind aceea că, în prima parte a campionatului, a fost mai mult indisponibil decât a jucat. După ce Oțelul Galați a renunțat să-l înregimenteze, considerându-l prea scump, Petruș Manta a intrat în tratative cu DVSC MegaForce Debecen (Ungaria), echipa calificată în turul III al Cupei UEFA, arădenii fiind dispuși să îl cedeze fie contra sumei de 75.000 dolari, fie la schimb cu Csehi sau Șumudică. Cum însă Manta este dorit și de Țiți Dumitriu, nu este exclus ca acesta să ajungă la FC Oradea.

Arădenii ar prefera însă să-l transfere pe Manta în această iarnă, deoarece contractul acestuia cu gruparea arădeană expiră în vară, după acea dată Manta putându-se transfera la orice club, la grilă.

Dialoguri de vacanță

„Am câștigat în jumătate de an cât în două sezoane la UTA"

● spune Adrian Pițˌ fotbalistul echipei elvețiene, Bellinzona

– Adi, drumul vieții te-a purtat în Elveția, la echipa de ligă secundă Bellinzona. Care sunt impresiile tale după cele șase luni petrecute în „Țara Cantoanelor"?

- Echipa din Bellinzona este semiprofesionistă, formată în majoritate ei din jucători tineri, fără un obiectiv bine stabilit. Am colegi care pe lângă fotbal, au o meserie de bază. Nu mi-a fost deloc greu să mă impun într-o astfel de echipă, pentru care am jucat regulat și am câștigat în jumătate de an cât în două sezoane la UTA. Cu viața extrasportivă e mai greu, pentru că nu prea ai ce face în acel orășel. Noroc că-l am pe Cristian Ianu lângă mine, căci alți prieteni nu ai nici o șansă să-ți faci acolo. Ce facem ca să nu ne plictisim? Ieșim de patru ori pe zi la cumpărături, ascultăm muzică, ne uităm la televizor. Antrenamentele și jocurile oficiale sunt programate seara, în nocturnă.

– Cum stă echipa în clasament la mijlocul întrecerii?

- Suntem pe locul 6 din 17 echipe. Ca organizare, sistem de punctare, fotbalul elvețian e total diferit de cel românesc. Spre exemplu, în campionat două echipe joacă întâlnirile tur-retur la un interval de o săptămână. Precum în cupele europene. Formația mai bună în cele două meciuri obține și un bonus de două puncte. E destul de stimulativ acest sistem.

– Tu cum ai caracteriza evoluția ta în prima parte a campionatului?

- Având în vedere că durerile la mușchii inghinali nu m-au slăbit nici un moment, trebuind să fac injecții înaintea fiecărei partide, eu zic că am jucat bine. Am marcat și două goluri destul de importante de pe un post nou pentru mine, cel de mijlocaș dreapta. Pe banda stângă evoluează chiar fratele lui Javier Zanetti de la Inter, care e urmărit constant de diferiți reprezentanți ai cluburilor puternice.

– De tine și Ianu nu s-a interesat nimeni în tot acest timp?

- Pentru că Bellinzona se află în imediata vecinătate a granței cu Italia, vin să ne vadă la lucru în special trimișii cluburilor din Peninsulă. Odată, au venit chiar de la echipa de Serie A, Modena, prilej cu care atât eu cât și Ianu am marcat, fiind de departe cei mai buni jucători de pe teren. O să vedem la vară dacă vom avea șansa să mergem în fotbalul italian, dacă nu, eu zic că vom face saltul spre prima ligă elvețiană. Deja suntem în vederile lui Koubilay Turkilmaz, antrenorul celor de la Grashopper Zurich. Din câte ne-am dat seama din discuțiile purtate, acesta ar dori să ne aibă în echipă.

– Domnul Angelo Gandolfi, patronul vostru, ce spune despre acest lucru?

- El caută să găsească cea mai bună variantă atât pentru noi cât și pentru dânsul. Deocamdată ne-a spus să rămânem la Bellinzona, iar din vară mai vedem. Chiar azi (n.a. sâmbătă), domnul Gandolfi m-a sunat și mi-a spus să plec la Torino, pentru a fi consultat de medicul lui Juventus. Sper să scap odată pentru totdeauna de problemele la inghinali și începând cu 19 ianuarie, data reluării campionatului în Elveția, să atrag mai mult atenția asupra mea.

– Dacă ar fi să alegi, la ce echipă ți-ai dori să joci?

- Visul meu este să ajung la Steaua și sper din tot sufletul să mi-l îndeplinesc într-o zi. În străinătate, mi-ar plăcea să joc la Milan, dar probabil acest lucru nu se va întâmpla niciodată.

– Despre UTA ce mai știi? Mai ții legătura cu foștii tăi colegi?

- Vorbesc la telefon destul de des cu Panin, așa că sunt la curent cu toate rezulatele obținute de UTA. Din păcate, am înțeles că problemele financiare persistă la Arad, condiții în care nu văd cum echipa s-ar putea bate până la final pentru promovare.

– Așadar, ești la finalul vacanței. Cum te-ai simțit acasă de Sărbători?

- De abia am așteptat să petrec mai mult timp cu familia, prietenii și foștii colegi. Mă simt revigorat și cred că sunt pregătit pentru un retur de excepție la Bellinzona.

– Noi îți dorim multă baftă, iar începând cu sezonul viitor să te găsim la unul dintre cluburile cu nume ale Europei.

A consemnat,
Călin Mnerie
Foto: Viorel Musca

Luca - mai aproape de Jiul decât de UTA

„Bătrâna Doamnă" este pe cale să-l piardă pe unul dintre căpitanii săi din Divizia A. Contractul lui Ciprian Luca cu clubul „textilist" expiră pe 4 februarie, iar conducătorii utiști par incapabili să îndeplinească doleanțele fotbalistului pentru semnarea unei noi înțelegeri. În primul rând, deveanul a solicitat un apartament cu două camere pentru a se stabili la Arad, dar cel mai probabil viitoarea reședință a lui Luca va fi la Petroșani. Jiul, una dintre contracandidatele UTA-ei la promovarea în Divizia A, pare dispusă să facă toate eforturile pentru a-și asigura serviciile valorosului fundaș. De fapt, cele două părți au ajuns la un acord verbal, situație în care Luca este ca și „emigrat" în „Vale".

C. Mnerie

Să fiu convocat la lotul național de juniori

● *Țelul lui Florin Gâlcă, singurul arădean de la Școala de Fotbal „Gică Popescu"*

– Florine, cum a fost ultimul tău an la Craiova, la Școala de Fotbal „Gică Popescu"?

– Un an cu bune și rele. Am evoluat în C. N. de juniori republicani mici, am câștigat seria și ne-am calificat la faza zonală unde am ratat de puțin calificarea la turneul final. Am fost folosit în marea majoritate a meciurilor și am înscris 30 de goluri. Postul pe care am jucat cel mai des a fost cel de mijlocaș de bandă.

– Care a fost reacția conducerii clubului la ratarea calificării în turneul final?

– Am fost extrem de dezamăgiți. După „zona" de la Târgoviște am fost chemat în biroul vicepreședintelui Adrian Popescu, unde am primit felicitări pentru evoluția mea de-a lungul anului. În plus, m-a informat că din 2004 am să fac parte din echipa pregătită de dânsul, cu jucători mai mari cu un an sau chiar doi decât mine.

– Florine, crezi că vei face față la o grupă mai mare de vârstă?

– De de nu? Să nu uităm că și la Arad, pe vremea când evoluam la UTA, am jucat doar în campionate cu adversari mai mari, așa că nu cred că voi avea probleme de adaptare.

– De la Școala de Fotbal „Gică Popescu" a participat cineva la „Drumul spre glorie"?

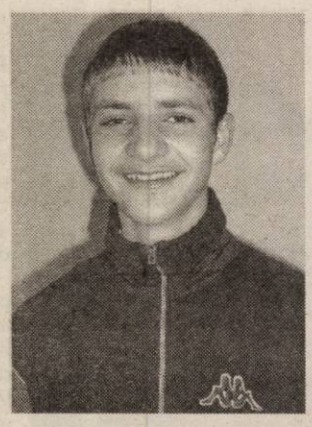

– Nu a participat nimeni, deoarece dl. Gică Popescu nu a vrut să se creadă că noi am fi favorizați, mai ales că antrenorii-selecționeri de la „Drumul spre glorie" erau toți de la școala noastră. În plus, am auzit că în viitor este posibilă o colaborare între clubul meu și Ajax Amsterdam.

– Nu le este greu părinților să te susțină financiar departe de casă?

– Nu, deoarece școlarizarea, cazarea și masa sunt gratuite, iar de trei luni de zile am și contract de muncă la Școala de Fotbal „Gică Popescu".

– Pe când o convocare la lotul național de juniori?

– Eu sper să fiu convocat chiar anul acesta, dar sunt conștient că acest lucru se poate realiza doar dacă voi continua seria evoluțiilor bune din anul care a trecut și voi fi ferit de accidentări.

– Pentru tine când se încheie vacanța?

– Pe 20 ianuarie trebuie să fiu la Craiova pentru reluarea pregătirilor la noua mea echipă.

– O ultimă întrebare. Ce părere ai de faptul că un alt arădean, Ali Tolmbaye Calvin „bate" la ușile Școlii de Fotbal „Gică Popescu"?

– M-aș bucura să am coleg un arădean, mai ales că - eu și Calvin - ne cunoaștem, fiind adversari ani buni în campionatele județului Arad.

– Florin, îți urez multă baftă în anul în care tocmai am intrat.

Daniel Scridon
Foto: Viorel Musca

Societatea de Asigurări
INTERAMERICAN
ROMANIA MEMBER OF EUREKO GROUP
ASIGURAREA OBLIGATORIE AUTO
CITROËN
MARELE PREMIU C2

OBLIGATORIU SPRE PREMII

Vino la INTERAMERICAN să-ți faci asigurarea obligatorie auto și-ți dăm obligatoriu un cupon care te înscrie pentru tragerea la sorți. Avem pentru tine mari premii, obligatoriu de câștigat, și mari reduceri pentru fiecare client!

1 asigurare de viață în valoare de 1.000.000.000 de lei

30 cupoane x 120 litri carburant auto

40 telefoane mobile și cartele preplătite CONNEX®

50 cupoane în valoare de 55 Euro pentru asigurări de locuință

În plus, pentru fiecare asigurare RCA încheiată primiți GRATUIT Asigurarea de Accidente a Șoferului în valoare de 10.000.000 lei și beneficiați de reduceri la următoarele asigurări:

10% la „MAȘINA TA" 10% la „CASA TA"

(3761458)

Telefon: (0257) 213 366; 561 003 www.interamerican.ro

Baschet masculin

Cine sunt noii stranieri ai West Petromului?

Goran Zaric are sânge de român

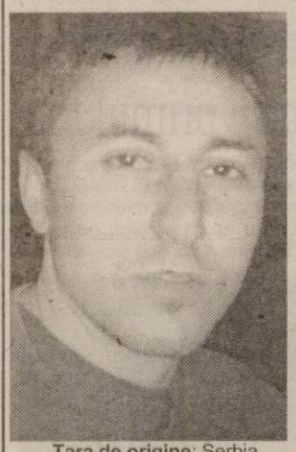

Țara de origine: Serbia
Profil: 27 de ani, 1.87 m.
Carte de vizită: Honved Budapesta (1999-2000), Rogla (2000-2003). Cu Rogla s-a clasat pe locul 5 în campionatul Sloveniei.

Post: poziția 1 - conducător de joc.

Motivație: a ales Aradul pe baza relatărilor antrenorului Predrag Baznarevic. I s-a părut o soluție bună.

Proiecte: calificare în Final Four, loc fruntaș în campionat, să dea totul pe teren.

Mama lui Goran este româncă din Banatul sârbesc. Zaric este vorbitor al limbii noastre, pe care a învățat-o în copilărie având apoi ocazia să o exerseze cu Virgil Căruțașu, fostul său coleg de la Honved.

Mladen Gjuroski, un tânăr vicecampion

Țara de origine: Macedonia

Profil: 23 de ani, 2.05 m.

Carte de vizită: Nikol Fert, MZT, Rabotnicki Skopje, Polo Traid (Macedonia), Borac Cacak (Serbia), Helios Domzale (Slovenia), echipe de prim eșalon. Cu ultimul club, Polo Traid a devenit vicecampion al Macedoniei după o finală pierdută cu Rabotnicki Skopje.

Post: pozițiile 2 și 3 - fundaș, extremă.

Motivație: cu această conducere tehnică, West Petrom poate fi recunoscută pe Continent și competitivă în campionatul național.

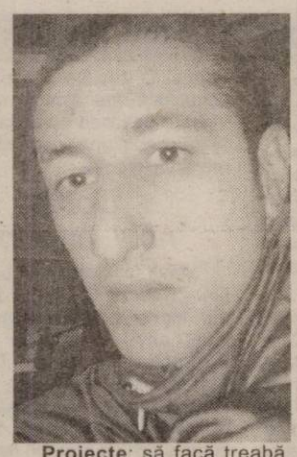

Proiecte: să facă treabă fie la Arad, în cazul perfectării transferului, fie în altă țară.

Mozaic

Tot mai aproape de Cipru

● Sâmbătă dimineața, cu începere de la ora 11, B.C. West Petrom Arad ar fi trebuit să susțină la Sala Sporturilor „Victoria", un meci-test cu Elba Timișoara. Oaspeții au declinat însă invitația în ultimul moment, invocând programul neajustat de pregătire. ● În aceste condiții antrenamentele s-au desfășurat, în continuare, în familie. Conduse de directorul tehnic Emeric Davidhazi („principalul" Baznarevic a contactat gripa), ele au vizat, în paralel, aspecte tehnico-tactice, pentru atingerea omogenității și formei necesare, dar și fizice, câteva ședințe de forță fiind programate la sala de fitness a clubului. **● A fost rezolvată, pe de altă parte, problema locuinței antrenorului Baznarevic. După ce a stat mai multe zile la hotel, tehnicianul sârb a primit o locuință confortabilă în plin centru, deasupra restaurantului „Gionelli".** ● Jucătorii au avut la rândul lor motive de satisfacție, vizitând casieria pentru a ridica bani restanți. **● Prin venirea lui Mladen Gjuroski în cursul zilei de vineri, numărul baschetbaliștilor stranieri se ridică la cinci. El completează legiunea iugoslavă (Toroman, Tosic, Zaric) și se alătură americanului Haslett.** ● Zaric și Gjuroski nu au semnat încă angajamente cu conducerea, decizie așteptată pentru următoarele zile. Mai exact până pe 15 ianuarie, când este data limită în acest sens. **● Câteva cuvinte, în încheiere, despre deplasarea în Cipru. West Petrom va pleca spre Nicosia, pentru a da piept cu Keravnos (formație cu valori externe și autohtone), încă de sâmbătă, 17 ianuarie, via Belgrad. Drumul în Serbia se va efectua cu autocarul, acolo urmând să aibă loc îmbarcarea în avion. După meciul de luni, 19 ianuarie, revenirea se va produce în data de 21 ianuarie, împreună cu sportivii ciprioți.**

Grupaj realizat de Adrian Hărțău

Handbaliștii arădeni încep meciurile amicale

H. C. Sabina U.A.V. și-a reluat pregătirile de o săptămână, desfășurând două antrenamente pe zi. Cea mai importantă noutate sunt banii ce vor intra în visteria clubului. 500 de milioane, aceasta este suma aprobată de către Consiliul Local Municipal, bani ce sunt ca o mană cerească pentru echipa arădeană. Tot în această perioadă se încearcă legitimarea arădeanului Mihai Botez, pe postul de portar. Joi, echipa pregătită de Ștefan Deacu și Titi Ionescu va disputa un meci cu caracter de verificare, la Sala Sporturilor „Victoria", în compania formației HCM Oradea, sâmbătă fiind programată partida revanșă în orașul de pe Criș. Spre sfârșitul săptămânii viitoare la Polivalenta arădeană va avea loc un turneu amical, cu participarea, pe lângă echipa gazdă, a formațiilor CSM Reșița, HCM Oradea și una dintre echipele din Cluj ori Baia Mare.

La începutul lunii februarie va avea loc ultimul turneu al Ligii Naționale. Formațiile pe care handbaliștii arădeni le vor înfrunta sunt Dinamo, Bucovina Suceava și Poli Timișoara. Cum până acum băieții au o singură remiză ca zestre, se așteaptă primul succes cu această ocazie.

Adela C.

Fotbal Internațional

Premiere League - etapa 21-a:

Arsenal - Middlesbrough 4-1, Birmingham City - Southampton 2-1, Blackburn - Bolton W. 3-4, Charlton Athletic - Wolverhampton W. 2-0, Fulham - Everton 2-1, Leeds Utd.-Tottenham 0-1, Liverpool - Aston Villa 1-0, Portsmouth - Manchester City 4-2, Leicester - Chelsea 0-4 (golul trei al oaspeților a fost reușit de Adi Mutu), Manchester United - Newcastle Utd 0-0.

În clasament: 1. Arsenal 49 p; 2. Manchester Utd 49 p; 3. Chelsea 45 p.

Premiere Division - etapa a 20-a:

Monaco - Lyon 3-0, Ajaccio - Le Mans 2-0, Auxerre - Marseille 2-0, Guingamp - Strasbourg 3-2, Lens - Nantes 0-0, Metz - Bastia 1-0, Montpellier - Bordeaux 1-2, Sochaux - Nice 0-0, Toulouse - Rennes 2-0.

În clasament: 1. Monaco 45p; 2. Paris S.G. 38 p; 3. Lyon 35p ; 18. Guingamp 18 p; 19. Le Mans 16 p; 20. Toulouse 15 p;

Il Calcio - etapa a 16-a:

Chievo - Udinese 0-0, Parma - Inter Milano 1-0, AC Milan - Reggina 3-1, Empoli - Ancona 2-0, Lazio - Brescia 0-1, Perugia - AS Roma 0-1, Sampdoria- Juventus 1-2, Siena - Modena 4-0.

În clasament: 1. Roma 39 p; 2. Juventus 36 p; 3. Milan 36 p.

Primera Division - etapa a 19-a:

Albacete - Valencia 0-1, Mallorca - Celta de Vigo 2-4, Real Sociedad - Real Madrid 1-0, Deportivo La Coruna - Racing Santander 1-1, Osasuna - Sevilla 1-1, Real Betis - Malaga 3-0, Real Murcia - Espanyol 0-1, Villarreal - Valladolid 3-1.

În clasament: 1. Valencia 43 p; 2. Real Madrid 42p; 3. Deportivo 37 p; ....18. Celta 20 p; 19. Espanyol 14 p; 20. Murcia 12 p.

Și persoanele cu dizabilități fizice pot practica sport

Scopul Cubului Sportiv „Temerarii" este: practicarea sportului pentru toți și de performanță pentru persoane cu dizabilități, dependente de fotoliul rulant și nu numai, în vederea redescoperirii independenței de mișcare, asigurării unei mai mari autonomii și obținerii încrederii în forțele proprii. De aici a pornit discuția noastră cu Valeria Bondor, antrenoare a echipei de băieți CSȘ LPS West Petrom Arad și profesoară la secția de baschet a clubului mai sus amintit. Despre cum a pornit totul, profesoara Bondor ne-a povestit: **" Vara trecută, în perioada 4-8 august, eram în pregătiri cu echipa la sala Decebal. Tot atunci s-a desfășurat o tabără de inițiere, condusă de către Peter Arballo, din S.U.A., director al Wheelchair Sports International. Au participat persoane din municipiu și județ dependente de fotoliul rulant, asta fiind, de altfel, condiția. Bineînțeles, s-au căutat și profesori pentru acești tineri. Am fost solicitată și am acceptat să îi ajut în limita timpului liber. Este o muncă voluntară, este un lucru interesant și mai ales important pentru persoanele cu dizabilități. Dacă până acum acești oameni nu au crezut vreodată că pot lua parte la competiții sportive au acum ocazia. S-a participat, la București, la unele meciuri demonstrative în sala Floreasca, cu ocazia Zilei Mondiale a persoanelor cu dizabilități. La noi în țară această activitate este la început, cred că ar trebui ca acești oameni să fie mai mult încurajați și integrați în activități sociale."** a completat prof. Valeria Bondor.

Prof. Valeria Bondor

Antrenamentele se desfășoară la sala de sport a Școlii Generale nr. 5 și sunt două la număr pe săptămână. 11 tineri vin la pregătiri, 4 fete și 7 băieți. Condiții de pregătire, mingi, echipamente sunt, singura problemă, mai ales în perioada de iarnă, rămâne transportul acestor persoane la antrenamente.

Pe lângă sportul cu mingea la coș, mai sunt tenisul și șahul. Însă persoanele nu sunt suficiente. **„Sunt convinsă că sunt mulți, care din diverse motive, nu ni s-au alăturat și pe care îi așteptăm la sediu, pe strada Corneliu Coposu nr. 8. Ne-am dori mult, cel puțin la echipa de baschet, să putem completa lotul astfel încât să avem echipă separată de fete și băieți. În primăvară vom disputa și primul meci demonstrativ în Arad. "** a mai spus prof. Valeria Bondor.

Pe scurt, aceasta este povestea Clubului Sportiv „Temerarii". Un club care s-a gândit și la cei mai puțini norocoși dintre noi, ce iubesc sportul și care au acum ocazia să îl și practice.

Adela Ciolocoi

Automodelismul arădean a încheiat un an excelent

2003 a fost un an cu rezultate deosebite pentru automodelismul arădean. Așa cum ne-au obișnuit deja, Cristian Faur și Fănel Faur, reprezentanții C.S.M. PAB România au dominat autoritar întrecerile interne, devenind tot mai competitivi și în concursurile internaționale.

45 de medalii

Acesta este bilanțul excelent al sportivului Cristian Faur și al lui Fănel Faur, tatăl și totodată antrenorul lui Cristi. Mulțumită performanțelor realizate, Cristian Faur a primit un premiu special la festivitatea organizată de Clubul Sportiv Municipal PAB. 40 dintre medalii s-au adjudecat la Campionatele Naționale iar 5 cu prilejul unor Mari Premii desfășurate peste hotare. Alături de ei s-au mai remarcat Ioana Faur, Adrian Ardelean și Radu Brădean.

Participare la „europene"

Anul trecut va rămâne memorabil, de asemenea, printr-o mare revenire. După o absență de 9 ani, Cristian Faur a luat parte la Campionatele Europene. La Viena, în aer liber, el s-a clasat pe locul 52, în timp ce la Praga, în sală, în luna noiembrie, a ajuns al 27-lea dintre 168 de alergători. Rezultatele sunt promițătoare, din mai multe puncte de vedere: Cristian este un competitor tânăr, cu viitorul în față iar materialele folosite de adversarii mai bine cotați sunt de ultimă generație. Cei mai mulți dintre aceștia și-au permis să meargă la Viena cu două săptămâni mai devreme, pentru a se pregăti, uzând în această perioadă 400 rânduri de cauciucuri!

Mult superiori bucureștenilor

Cum aminteam, în țară arădenii nu au contracandidați. Materiale performante au reușit să achiziționeze bucureștenii, fără a putea ține pasul cu ai noștri. În ierarhia națională, condusă clar de C.S.M. Arad PAB, Bucureștiul ocupă doar poziția a 10-a. Și la individual, întâietatea este a Aradului,

Cristian Faur, un sportiv în continuă ascensiune.

Cristian Faur devansându-l pe ... Fănel Faur. „Să pună mâna să muncească" - apreciază Fănel Faur.

Materiale de mii de euro

Cine crede că automodelismul este un sport ieftin, se înșeală. Un model cu motor termic, aparatura, dotările și piesele de schimb ajung până la 4000 de euro, chiar mai mult. Constructorii ridică permanent nivelul modelelor, fapt care determină, drept reacții, impunerea a diverse restricții. În străinătate automodelismul este privit foarte bine, fiind un apreciat sport tehnico-aplicativ. Practicanții lui sunt în marea majoritate oameni titrați, cu posibilități. Site-urile de specialitate sunt numeroase pe Internet. În România, la Federație sunt înregistrate circa 50 de grupări de profil.

Antrenamente în sală

O problemă existentă în momentul de față este lipsa unei piste în aer liber, pentru concursurile de automodelism. S-a apelat la diverse soluții de conjunctură dar rezolvarea ar constitui-o ... construirea uneia. O zonă propice ar putea fi în Subcetate. Traseul regulamentar este de 300 m, căruia se adaugă amenajările. Până când se vor găsi resurse financiare, antrenamentele se țin în sala de jocuri sportive a clubului, pe mochetă.

Ajutor de la club

Suportul logistic și material al conducerii grupării arădene s-a dovedit deplin, incluzând toate acțiunile secției. Relațiile menținute au fost bune, colegiale. S-au acordat indemnizații, prime, s-au întocmit programe înaintate A.N.S. Astfel, în anul 2004, pe lângă competițiile autohtone (între care două etape de Campionat Național la Arad), s-a aprobat prezența la câteva manifestări externe foarte importante. Este vorba, în primul rând, despre două Campionate Europene, disputate în Austria (sală) respectiv Elveția (aer liber). În ordinea importanței urmează cinci noi Mari Premii: unul în Polonia, la Tarnov (martie), două în Cehia și tot două în Austria.

Curtat de grupări străine.

Pe fondul creșterii calitative, Cristian Faur a trezit interesul unor cluburi din străinătate. Pe adresa lui au venit solicitări din Austria și Polonia. Iată cum o pasiune născută la vârsta de 3 ani, când tatăl lui i-a dăruit primul automodel, poate deveni un lucru cât se poate de serios.

Adrian Hărțău

Divizionarele C arădene, la mijlocul întrecerii

Frontiera Curtici, aproape de o mare performanță

Locul II	*13*	*8*	*2*	*3*	*26-9*	*26*	*(+8)*

Echipa care posedă cel mai valoros lot dintre divizionarele C arădene se află pe locul doi, la jumătatea campionatului. Opt puncte despart gruparea de la graniță de primul loc, ocupat de Unirea Dej, o diferență ce pare a fi recuperabilă în cazul în care Curticiul s-ar mobiliza pentru un vis nerostit deocamdată, decât cu jumătate de gură - promovarea în Divizia B. După cel mai bun parcurs din istoria veche de aproape un secol, Frontiera se află aproape de o mare performanță. Mingea se află în terenul conducerii, care are în față exemplul Ineu, „Tricotaje" promovând în „B" după două sezoane petrecute în eșalonul al treilea...

Vară fierbinte...

Perioada precompetițională a fost destul de agitată. În lotul echipei au apărut nume grele - Roland Nagy, Claudiu Balaci, Militaru, Ciba, doar ultimii doi semnând însă pentru echipa antrenată pe atunci de Sandu Gaica, Nagy și Balaci preferând să evolueze în Divizia B, sub culorile Ineului. Tot la capitolul transferuri, atacantul Flavius Băd a fost ofertat de UTA, dar prețul cerut (200 de milioane) a fost considerat prea mare de conducerea „Bătrânei Doamne".

Un moment de cumpănă a apărut odată cu demisia vicepreședintelui Nicolae Leca, fostul mare rugbyst arădean hotărând să abandoneze după un an de zile, datorită neînțelegerilor intervenite între el și sponsorul Liviu Brânzan. Haosul părea inevitabil, mai ales că turul stătea să înceapă, iar lotul nu era încă definitivat. În cele din urmă, pe ultima sută de metri, Frontiera a pornit la drum.

Început anevoios

După un egal la Turț în prima etapă, 0-0, a venit debutul în fața propriilor suporteri, încheiat cu același scor în compania Minerului Ștei, într-un meci în care gazdele au ratat enorm, fiindu-le anulate pe nedrept două goluri. Prima înfrângere a venit în etapa a treia, când Unirea Dej a învins Curticiul cu 2-1, dar etapa următoare Oros, Iova, Militaru și Boloș semnau primul succes din campionat: 4-0 cu „lanterna roșie" Mobila Șimleul Silvaniei. Deplasarea de la Gherla a însemnat o nouă înfrângere (2-0 în favoarea Olimpiei), oaspeții ratând două lovituri de pedeapsă prin Ciba și Militaru!

Demis după două victorii!

Partida cu Someșul Satu Mare a adus încă trei puncte în contul lui Aldea & comp. (scor 3-0) și a urmat deby-ul interjudețean, disputat la Pecica, în compania West Petrom-ului. „Grănicerii" realizau cea mai bună prestație a lor de până atunci, impunându-se cu 4-1, dar bomba a explodat în momentul în care finanțatorul Liviu Brânzan a anunțat că antrenorul Sandu Gaica era demis! O decizie surprinzătoare, contestată, mai ales că echipa traversa o perioadă bună, iar jocul din teren o confirma, dar Brânzan și-a menținut decizia.

Flavius Băd, „diamantul" Frontierei

Dobra, noul „principal"

Locul lui Gaica pe „banca suspinelor" avea să fie luat de „secundul" Honoriu Dobra, aflat la prima experiență ca antrenor principal. Fost portar al Frontiera, Dobra și-a luat rolul în serios și, în ciuda înfrângerii de la Sărmășag („minerii" câștigând la limită, 1-0), și-a condus echipa spre un parcurs fără greșeală, cu cinci victorii consecutive: 3-0 cu CF Dej (acasă), 2-1 cu Victoria Carei (în deplasare), 2-0 cu Gloria Baia Mare (a), 3-0 cu Șiriana Șiria (d) și 4-2 cu UAV Telecom (a).

Gânduri de iarnă

Pauza de iarnă a găsit echipa pe poziția a doua. Ce va urma în partea a doua, rămâne de văzut. Frontiera Curtici are, fără îndoială, atuul lotului, indiscutabil cel mai bun din serie. Sponsorul Liviu Brânzan declara că își dorește „performanță la nivelul Diviziei C", dar altă variantă pentru performanță la acest nivel decât promovarea nu există, statutul de echipă de mijlocul clasamentului sau de „arbitru al promovării" nefiind la înălțimea pretențiilor.

Evoluția Curticiului nu a lăsat indiferente echipele din eșaloanele superioare, cei mai curtați jucători fiind Aldea și Băd, aflați în vizorul divizionarelor B din Arad, dar și în cel al timișorenilor de la Poli AEK.

Lotul și marcatorii

De-a lungul celor treisprezece etape ale turului, Frontiera a avut la dispoziție următorul lot: **Pap, C.Moț - portari, Fâșie, Aldea, D.Maghici, Iova, Bolos, Stan, Bătrânu, Militaru, Ciba, Oros, Băd, M.Moț, Don, Culac.**

Zece jucători și-au trecut numele pe lista marcatorilor: **Băd - 6, Stan - 5, Militaru, Oros - 3, Aldea, Bolos - 2, Bătrânu, Iova, Fâșie, Culac - 1.** Echipa a beneficiat de un autogol, în meciul cu Victoria Carei.

Honoriu Dobra crede că Frontiera poate intra în lupta pentru primul loc

Indiferent de poziția pe care se va situa echipa din Curtici la finele campionatului, istoria va reține numele lui Honoriu Dobra, antrenorul sub conducerea căruia echipa a încheiat un tur de campionat pe poziția secundă. Fair-play, Dobra nu a dorit să facă referire la

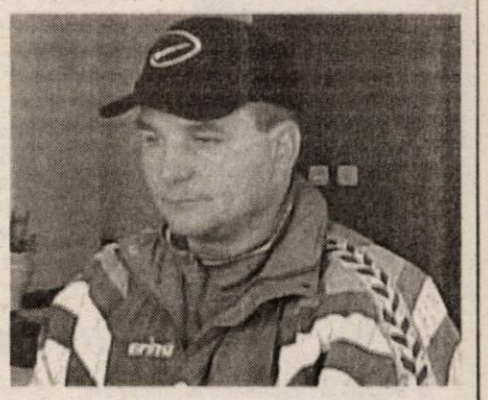

perioada în care echipa era condusă de Gaica, referindu-se strict la perioada în care Curticiul s-a aflat sub comanda sa.

- Cum se vede parcursul echipei, din punctul de vedere al antrenorului principal?

- Pot spune că, pe parcursul turului, echipa a avut o evoluție bună, lucru care se vede și după locul ocupat în clasament. Am dovedit că prin muncă și disciplină putem face performanță la acest nivel.

- Crezi că Frontiera poate intra în lupta pentru promovare?

- Nu se știe cu cine vom începe returul. Dacă rămânem cu lotul actual plus încă două sau trei întăriri, putem încerca să atacăm prima poziție.

- De ce ar mai fi nevoie la capitolul jucători?

- Trebuie să vedem mai întâi dacă va pleca vreun jucător în această iarnă. În funcție de acest lucru vom ști de ce avem nevoie, pentru a ne pregăti strategia pentru retur.

Grupaj realizat de Radu Romanescu

„Dacă nu va exista o schimbare radicală, echipa va retrograda"

● *declară Gigi Cameniță - antrenor principal la Șiriana Șiria*

– Domnule Cameniță, sintetizați, în câteva cuvinte, prestația echipei, pe care o antrenați, în turul campionatului.

– Pe scurt, pot spune că am obținut mai multe puncte decât speram.

– Dezvoltați, puțin, situația despre care ați vorbit.

– Am promovat cu un lot de jucători, din care nu mai puțin de opt au plecat înainte de începerea sezonului. Se știe, în cantonament am avut unii jucători, iar campionatul l-am început cu alții. Să vă dau exemplele pe care le așteptați. Au plecat, din vechea gardă, Bocșa, Drida, Oros, Șaba, Arhilie, Lăzău, Bilan, Oiță, iar pe Negrău nu am putut conta. În plus, nu i-am putut legitima pe Sighete, Goldiș, Lengyel și Olariu.

– În această situație, chiar nu se putea realiza mai mult?

– Nu cred, deoarece, unii dintre jucătorii nou veniți, cu doar câteva zile înainte de începerea campionatului, nu pot juca nici la unele echipe fruntașe din Divizia D.

– Credeți, totuși, că pe parcursul turului au fost momente în care se putea scoate puncte importante?

– În debutul sezonului a fost un 0-0 cu CF Dej, meci pe care trebuie să-l câștigăm după aspectul jocului. Noi am avut șapte ocazii clare, iar ei doar una. Lipsa de experiență a făcut ca noi să nu putem puncta. La Șimleu, cu Mobila mai trebuiau obținute trei puncte, ușor, dar eliminarea din startul partidei ne-a costat enorm. Nici la Ștei nu mă gândeam că nu vom obține cele trei puncte puse în joc, dar ratările au avut un rol important, pentru ca pe final de meci să pierdem clar.

– La această oră, echipa e retrogradată. Credeți că ea se poate salva?

– Fiind la – 7 în clasamentul adevărului, situația nu este alarmantă. S-a ajuns aici din cauza unor greșeli personale, ceea ce înseamnă lipsă de valoare și experiență la majoritatea jucătorilor, coroborate cu indisciplina tactică a jucătorilor. Îmi era foarte greu să antrenez perfect echipa, atâta timp cât am avut la dispoziție o perioadă scurtă de pregătire, având în vedere și fluctuațiile de jucători de la Șiriana. Cred că ne putem salva de la retrogradare, însă există câteva condiții.

– Care ar fi una dintre acestea?

– Trebuie aduși, în primul rând, cel puțin cinci jucători. Nu știu ce se aude, dar trebuie să ne întărim lotul. Nu ne mai putem permite pași greșiți, iar unele meciuri, gen cele amintite mai sus, trebuie câștigate cu orice preț. Orice punct este deosebit de important în lupta pentru evitarea retrogradării.

– În final, spuneți, cu mâna pe inimă, care e cel mai important lucru ce trebuie să se întâmple la Șiriana Șiria?

– Sincer, apreciez foarte mult conducerea clubului, în special pe domnul Caia, pentru eforturile pe care le-a făcut atunci când a promovat în Divizia C. Dacă nu se face o schimbare radicală, chiar în aceste zile, echipa nu are șanse să se salveze de la retrogradare. Cu asta cred că am spus totul.

– Vă mulțumim!

Leo Sfâra

Șiriana Șiria - o nou promovată care nu și-a putut depăși condiția

Locul 13	13	3	2	8	14-29	11 (-7)	

Multe sunt de spus, când vine vorba de formația de la poalele Cetății. În primul rând trebuie amintit că promovarea în Divizia C a fost doar un moft al președintelui Caia, cel care a dorit să arate tuturor că „îl ține" o promovare. Greul a început imediat cum s-a terminat campionatul în Divizia D, adică atunci când au început pregătirile pentru noul sezon, unul cu alte pretenții.

Până în ultima clipă s-au tot făcut socoteli, însă doar primarul Gurban și banii lui Caia nu au putut face mare lucru. Așa au fost pierduți mai mulți jucători, care erau în lot la pregătiri, dar nu și la debutul sezonului. Antrenorul Gigi Cameniță s-a trezit fără Oiță, Bilan, Lăzău, Drida, Șaba, Oros, Bocșa, Arhilie, din vechea garnitură, respectiv Sighete, Nistor, Goldiș, Lengyel și Olariu, din cei aflați în pregătiri. La start au venit alții, ce trebuiau să fie repede integrați.

De aici s-a plecat. Încă din start, Șiria s-a poticnit, deoarece nu a putut învinge pe CF Dej, chiar dacă a avut tot meciul la discreție. În următoarea etapă, la Carei, deși a evoluat foarte bine timp de 45 de minute, elevii lui Gigi Cameniță au pierdut la scor de forfait. Peste doar o săptămână, la Șiria poposea „lanterna roșie" a clasamentului, Gloria Renel Baia Mare. Altă variantă decât victoria nu exista, iar scorul de 8-0 credeam că va descătușa formația din Șiria, mai ales că o așteptau două deplasări importante, în județ, la West Petrom și Telecom. Ambele partide au fost o dezamăgire pentru trupa lui Caia, deoarece au însemnat înfrângeri, cu 5-0 și 2-0. Mai mult, echipa nu a jucat mai nimic, poate cu excepția primei reprize din Micălaca.

După atâtea croșee primite, echipa de la poalele Cetății a reușit să culeagă trei puncte (2-1), pe propriul teren, în dauna celor de la Minerul Turț, golul victoriei venind pe final de meci, dintr-un penalty îndelung contestat de vizitatori. În următoarea rundă, zeița Fortuna nu le-a surâs celor din Șiria, căci după o mare șansă de gol, irosită cu nonșalanță, în minutul 80, a urmat un adevărat dezastru, 3-0, fără drept de apel. A urmat un joc extrem de dificil, cu Unirea Dej, lidera de necontestat a seriei. Decalajul valoric a fost evident, iar oaspeții s-au impus pe merit, fără dubii, cu 2-0. Multe speranțe se puneau în jocul de la Șimleu, cu Mobila, căci gazdele erau doar figurante în campionat, salvarea de la retrogradare fiind un țel pe care această echipă nu credem că îl poate atinge. Din păcate, Șiriana nu și-a putut îndeplini obiectivul, realizând doar o remiză, 1-1, după ce a evoluat în inferioritate numerică, timp de 89 de minute. Ultima izbândă din turul campionatului am consemnat-o în etapa a XI-a, atunci când Șiria a bătut cu 2-0 pe Olimpia Gherla, într-un joc deosebit de important în economia clasamentului. Etapele de final au fost un adevărat coșmar. S-a pierdut cu 7-1, la Someșul Satu Mare, apoi Frontiera Curtici a câștigat cu 3-0 derbyul marilor ambiții și orgolii, iar Minerul Sărmășag a mai pus o piatră pe umerii șirienilor, pentru ca returul să le fie și mai greu.

Foto: Șt. Maryaș

A fost o jumătate de campionat modestă a echipei din Șiria, în care nu s-a realizat mai nimic, lotul de jucători fiind unul subțire, care nu dă voie să te gândești la performanță. Șiriana nu a putut să-și depășească acea condiție de nou-promovată, la care a sperat mai tot timpul. Trebuie să le intre bine în cap celor din Șiria că nu se poate face fotbal doar cu un primar pasionat și un om cu bani. Este insuficient, iar dacă minunea se va produce, atunci meritele vor fi pentru toți cei implicați, într-o luptă practic sinucigașă.

Leo Sfâra

PROGES
pentru amenajări interioare
str. Dorobanți nr.55
Tel.: 0257/282.021

PARCHET LAMINAT - CLICK
de la 167.000 lei/mp*
LAMBRIURI PVC, TAVANE POLISTIREN, GLAFURI
PROMOȚIA LUNII!!!
FOLIE GRATUITĂ
*fără TVA
(c.166/2003)

Încheie asigurarea obligatorie auto RCA
la SAR Transilvania

şi ai abonament
gratuit
la ziarul tău!

Vino cu acest talon la agenția SAR Transilvania ARAD, pe strada COPOSU nr. 3, fostă LACULUI, telefon 250025, 250055

Încheie asigurarea obligatorie de răspundere civilă auto (RCA) pentru 2004 și vei primi 2 (două) luni de abonament gratuit din partea ziarului ADEVĂRUL

SAR TRANSILVANIA
SOCIETATE DE ASIGURARE REASIGURARE
MEMBRĂ A GRUPULUI FINANCIAR BT
www.sar.ro
(c.767/2003)

PODELE LAMINATE
MATROS 2000
în peste 25 de culori,
cu folia izolantă de 3 mm GRATIS...
de la 165 000 lei/mp + TVA
LAMBRIURI MDF si PVC... de la 131 000 lei/mp + TVA
Tel.:0257 / 349 888 , 0744 755 786
Arad, C. A. Vlaicu nr. 28-32
(înainte de stadionul UTA-fosta școală de șoferi)
(c.679/2003)

Noi am reușit să renunțăm la fumat!
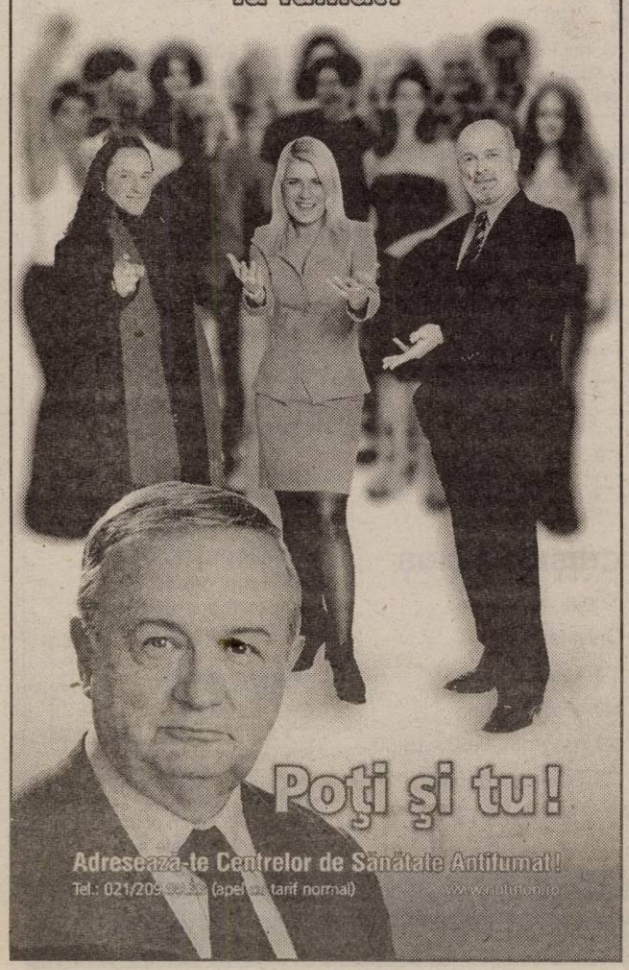
Poți și tu!
Adresează-te Centrelor de Sănătate Antifumat!
Tel.: 021/209 [illegible] (apel cu tarif normal) www.alfamed.ro

Încheie asigurarea obligatorie de răspundere civilă auto!
Cucerește galaxia premiilor Allianz-Țiriac!

Încheie până la 31 ianuarie 2004 asigurarea obligatorie de răspundere civilă auto la Allianz-Țiriac și primești un card care îți poate aduce o stea din galaxia premianților*
Răzuiește cardul și poți câștiga pe loc! 1200 de premii a câte 5 milioane de lei te așteaptă să le descoperi în toată țara. În plus, toate polițele RCA participă la tragerea la sorți din 1 martie 2004 pentru un super Ford Galaxy
*Valoarea totală a premiilor este de 186 000 de euro
Allianz Țiriac Asigurări S.A.
Puterea de partea ta
Adresa: Str. I. C. Brătianu nr. 5/A

S.C. IATSA S.A. Arad
(fosta Dacia Service Aradul Nou)
Calea Timișorii nr. 127
Vinde
Teren în suprafața de 3200 m.p. cu construcțiile aferente.
Caietul de sarcini și informații suplimentare se pot obține la sediul societății sau la telefon 287366 sau 278701.
Licitația va avea loc în ziua de 14.01.2004 orele 11 (unsprezece) a.m. la sediul societății.
(c.300/2003)

Aries Textile s.r.l.
cu sediul în zona Industrială Vest
caută
Confecționere cu/fără experiență
pentru punctul de lucru din Calea Radnei nr. 187
Firma asigură
■ transport ■ bonuri de masă ■ salariu atractiv
■ condiții de muncă într-un colectiv tânăr și dinamic.
Relații la telefon 0257-219.820, 219.822.
(41272/66)

Vreți să cumpărați?
NU AVEȚI BANI?
EURO-CASSA S.R.L.
2.000 → 25.000 EURO
Apartament casă, teren, pământ etc.
6 % comision/an 100 luni durată de rambursare
EURO-CREDIT
Telefon: 284.390 ORAR 8^00-17^00
B-dul Decebal nr. 2-4, cam. 211. (S.C. PROIECT)
(4127252)

Citește ADEVĂRUL
Cotidian independent Arad
Pentru a fi bine informat

Societatea internațională
PAGINI AURII S.A.
angajează pentru filiala Arad
PAGINI AURII GOLDEN PAGES
Junior Sales Representative
Candidații trebuie să îndeplinească următoarele condiții:
1. Preferabil studii superioare.
2. Domiciliul stabil în Arad.
3. Abilități de comunicare, organizatorice şi atitudine pozitivă.
4. Disponibilitatea pentru deplasarea temporară în afara filialei.
5. Permis de conducere categoria B.
6. Experienţa anterioară în vânzări este apreciată dar nu este necesară.
Pe perioada ocupării acestei poziții societatea nu oferă mașină de serviciu.
Vă aşteptăm să vă alăturați unei echipe tinere şi dinamice.
Trimiteți un *Curriculum Vitae*, în limba română, până la data de 16.01.2004 pe adresa PAGINI AURII S.A., Bd. Timişoara nr. 5, sector 6, Bucureşti, prin fax, la numărul 021-20 20 929, sau e-mail: sales@paginiaurii.ro în atenția Departamentului de Resurse Umane (cu specificația obligatorie a codului de post 013)
Numai candidații care îndeplinesc condițiile cerute vor fi contactați.
(3928113)

Firmă de import și distribuție produse alimentare angajează
●) Contabil șef
Responsabilități
- supervizarea activității financiar-contabile a firmei
- coordonarea și planificarea activității departmentului de contabilitate (4 pers.)
- întocmirea rapoartelor periodice privind activitatea firmei
Cerințe: ● persoană ordonată, dinamică, având abilități de a conduce o echipă
● studii superioare economice
● cunoștințe bune de operare PC: Word, Excel, e-mail, eventual Wizcount, disponibilitate pentru program de lucru prelungit
● carnet de conducere, cunoașterea unei limbi străine constituie un avantaj
●) Responsabil parc auto, dep. tehnic
Responsabilități:
- întreținerea stării tehnice a mașinilor (cca 25) și a lăzilor frigorifice ale societății
- rezolvarea operativă a problemelor tehnice semnalate de către personalul firmei
Cerințe: ● persoană dinamică, organizată, având abilități de a lucra în echipă
● cunoștințe bune de mecanică auto
● carnet de conducere
● carnet categoria C și cunoștințe operare PC constituie avantaje
●) Agenți de vânzări
Cerințe: ● carnet de șofer categoria B și/sau C
● persoană dinamică, serioasă, ordonată, experiență în gestiune și vânzări directe către clienți
● cunoștințe de întocmire acte primare
● disponibilitate pentru program prelungit și deplasări în interes de serviciu
●) Muncitori necalificați
Cei interesați sunt rugați să depună CV la sediul firmei, Arad, str. 9 Mai nr.3, sau prin fax 0257-210.211 până la data de 19 ianuarie 2004.
(c.690/2003)

- Search & Selection
- Executive Search
- Mass Recruitment
- Recruitment Outsourcing
- Recruitment Advertising
- Personnel Leasing
- Salary Benchmarking
- Downsizing & Outplacement
- Assessment
- Media Buying

EXCELENTĂ OPORTUNITATE DE CARIERĂ INTR-O COMPANIE MULTINAȚIONALĂ DIN DOMENIUL ELECTRONICII

Clientul nostru, o renumită companie care activează în domeniul proiectării și realizării de componente pentru echipamente electronice angajează profesioniști cu experiență pentru poziția:

INGINER DE PROCES
în partea de vest a țării

Responsabilități:
Introducerea în fabricație a produsului și urmărirea procesului de fabricatie
Urmărirea produselor care prezintă deficiențe în procesul de producție
Colaborarea cu departamentul de Management al Calității
Propunerea de soluții pentru modificarea și optimizarea tehnologiei de fabricație

Cerințe:
Studii superioare tehnice de profil electronic sau electrotehnic
Experiența de lucru în producție
Cunoștinte cel putin de nivel mediu în limba germană sau engleză
Disponibilitate pentru lucru în echipă
Disponibilitate spre relocare (se oferă locuința de serviciu)

Se ofera posibilitati de dezvoltare a unei cariere intr-o companie în plină expansiune, training în țară și în străinătate, pachet salarial atractiv.

Pentru a te alătura acestei companii te rugăm să trimiți un Curriculum Vitae prin fax la numărul: **021/336 06 31** sau prin e-mail la adresa **lacramioara.daraban@lugera.ro**

Lugera & Maklér
THE MATCHMAKER

LUGERA & MAKLER SRL
Bd. Natiunile Unite nr. 8
Bl. 104, Sc. C, Ap. 64, sect 5
Bucharest
Romania

Tel:021 336 51 97
Tel:021 335 98 51

www.lugera.ro
lugera@lugera.ro

BRATISLAVA BUCHAREST PRAGUE TRENCIN YEREVAN TIMIȘOARA

(3928126)

Rosko Textil

parte integrantă a unui concern multinațional, este unul din cei mai importanți investitori din județul Arad, având ca obiect principal de activitate producția de lenjerie intimă.

Angajează **Personal pentru departamentul de Import-Export**

Profiul candidatului
- comunicativ
- spirit practic
- organizat
- cunoscător al programelor software Excel și Word
- cunoscător al limbii engleze sau franceze (este considerat un avantaj)
- posesor al carnetului de conducere cat. B (este considerat un avantaj)

Cei interesați sunt rugați să ne trimită un CV prin fax **0257-208.602** sau prin e-mail **eila@eu.saralee.com** în atenția dept. Resurse Umane, nu mai târziu de **23.01.2004.**

(3928119)

Societate comercială angajează

declaranți vamali

la punct de lucru Vărșand.

Cerințe:
- experiența în domeniu minim un an
- persoane dinamice, cu posibilitate de adaptare la nou
- cunoscător de o limbă de circulație internațională
- fără cazier
- recomandare de la ultimul loc de muncă
- studii medii sau superioare

Salarizare atractivă

Solicitanții vor trimite prin fax CV-ul la nr. de tel. 0259/316-199 până la data de 15.01.2004.

CV-urile vor conține obligatoriu un nr. de telefon unde candidații pot fi anunțați de locul, data și ora la care se va face selecția.

(4127265)

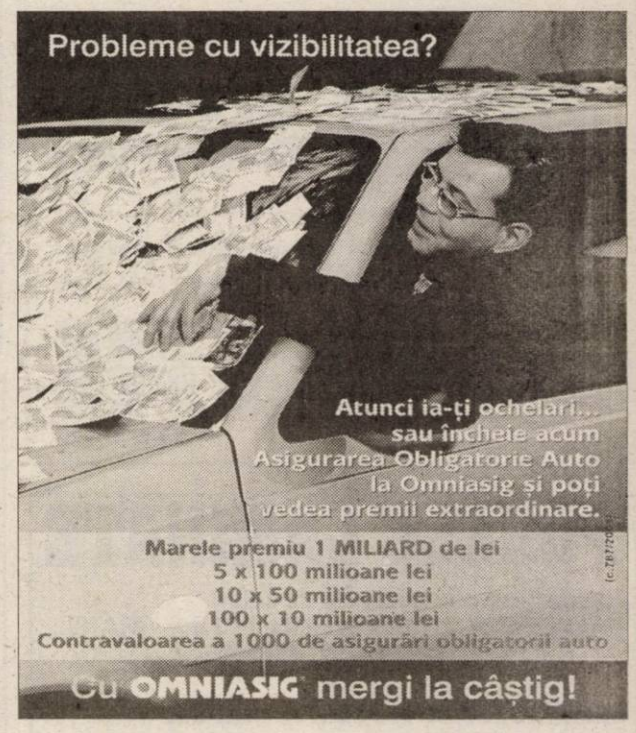

S. C. „Grometal" S. A.
Sediu: Arad, Bd. Dragalina nr. 1, ap. 2/b
Nr. ORC Arad J02/55/1991
cod fiscal R1700363

Convocatorul Adunării Generale Extraordinare a Acționarilor S.C. „GROMETAL" S.A. din data de 02.02.2004

Subsemnatul Dumitru Ovidiu Adrian, în calitate de administrator unic al S. C. GROMETAL S. A., cu datele de identificare din antet, prin prezenta convoc Adunarea Generală Extraordinară a Acționarilor, pe data de 02.02.2004, orele 16,00, care va avea loc în Arad, Calea Aurel Vlaicu nr. 267, în incinta motelului PHOENIX, cu următoarea ordine de zi:

1. **Mutarea sediului societății** din Arad, B-dul Dragalina nr. 1 ap. 2/b în Arad, Calea Aurel Vlaicu nr. 267, în incinta motelului PHOENIX.

2. Având în vedere intrarea în vigoare a Ordinului numărul 601 din 26 noiembrie 2002, privind actualizarea Clasificării activităților din economia națională - CAEN - **recodificarea domeniului principal de activitate, a activității principale a societății și a obiectului de activitate al societății** în conformitate cu dișpozițiile Ordinului menționat;

3. **Închiderea următoarelor puncte de lucru ale societății:**
   1. **Magazin nr. 1 Menaj din Arad**
   2. **P-ța Gării nr. 1 bl. A, sc. AB,parter, ap. 18**
   3. **Andrei Șaguna nr. 12**

4. **Precizarea adresei punctului de lucru situat în Arad, str. Pădurii FN** - având în vedere modificarea adresei punctului de lucru situat în Arad, str. Pădurii FN, se va rectifica adresa punctului de lucru în Arad, str. Eftimie Murgu nr. 84;

5. **Deschiderea unor noi puncte de lucru:**
   1. **Arad, str. Iancu Jianu nr. 1-5**
   2. **Arad, str. Brezoianu FN**

6. **Diverse.**

La adunarea generală vor participa acționarii înscriși în registrul acționarilor până la data de 15.01.2004.

În cazul în care la data convocată adunarea generală nu va avea loc datorită neîntrunirii cvorumului legal, o nouă adunare generală extraordinară, având aceeași ordine de zi, se va ține pe data de 03.02.2004, orele 16,00, în Arad, Calea Aurel Vlaicu nr. 267, în incinta motelului PHOENIX.

Administrator unic
Dumitru Ovidiu Adrian

(4127268)

Abonează-te la ADEVĂRUL
Cotidian Independent Arad

rcs **Studioul TV RCS Arad scoate la concurs cinci posturi de agenți de marketing**

Cerințe:
- studii medii
- abilități de comunicare
- disponibilitate la program prelungit
- stagiul militar satisfăcut (bărbați)

Se solicită:
- cerere de prezentare la concurs
- curriculum vitae
- o fotografie recentă

Concursul va avea loc în data de **02.02.2004, la ora 11,00,** la sediul televiziunii din str. Grigore Alexandrescu nr. 25-27, **tel. 280.863 sau 0788-351.129.**

(c.556/2003)

AGENȚII DE PUBLICITATE
ale ziarului ADEVĂRUL în județul ARAD

SEBIȘ
Radio „21" Sebiș
- Parcul Libertății 1 A
- Tel/Fax 311.067

LIPOVA
S.C. ELCOTRANS S.R.L.
Lipova
- Str. Bălcescu 16,
- Telefon 563.180
  Fax 563.091
- Program 7,30-15,30

NĂDLAC
„GYURIAN"
- agent publicitar
  Gyurian Bohuslav
- str. Griviței Nr.76
- Telefon 0723.588.439
- Program non-stop

INEU
Primăria orașului Ineu
- agent publicitar
  Carmen Țole
- Program 8,00 - 15,00
- Telefon 0744.690.446

CHIȘINEU CRIȘ
Primăria orașului
Chișineu Criș
- Agent publicitar
  Mihaela Brândaș
- Program 8,00 - 15,00
- Telefon 520.098
  0723.357.013

SÂNTANA
Bibliotecă
- Agent publicitar
  Al. Victoria
- Program 8,00 - 15,00
- Telefon 462471

GURAHONȚ
Primăria Gurahonț
- Gelu Ranoiu 18,
  Telefon 316.070
- Agent publicitar
  Alexandru Herlău
- Program 9,00 - 15,00

PÂNCOTA
S.C. ELIDOR
- Str. T. Vladimirescu 34
- Agent publicitar
  Cristina Mihăicuța
- Program 8,00 - 15,00
- Telefon 466.213

ANUNȚURILE se primesc în regim de urgență și pot să apară în ziarul ADEVĂRUL de a doua zi. Telefon 280.904

VÂNZĂRI APARTAMENTE O CAMERĂ

Vând garsonieră zonă centrală, preț foarte convenabil. Telefon 0742.846.494. (397)

Vând apartament 1 cameră Grădiște, 12.000 EU, accept și credit. Telefon 256353. (510)

VÂNZĂRI APARTAMENTE DOUĂ CAMERE

Vând apartament 2 camere, Grădiște, confort I, etaj II, multiple îmbunătățiri, contorizat, 21.000 Eu. Telefon 231137, 0744.335.899. (52)

Vând apartament 2 camere, Polivalentă, decomandat, bloc 24, etaj 7/10, complet renovat, contorizat, 28.000 Eu. Telefon 0722.344.621, 250966. (90)

Vând apartament 2 camere, Bd. Revoluției, et. I, balcon mare, parchet. Telefon 213113, 0740.069.779, 0744.559.201. (471)

Vând 2 camere, Crișan, 93 mp, etaj I, birouri, cabinete, 26.000 Euro. Telefon 213192; 0722.257.409. (26816)

Vând 2 camere Barițiu, renovat occidental, una cameră, 1.60 m, 16.000 Euro. Telefon 213192, 0722.257.409. (26816)

Vând apartament două camere, Podgoria, decomandat. Telefon 274024 sau 0744.546.579. (234)

Vând apartament 2 camere, Micălaca, parchetat, contorizat, negociabil. Telefon 0744.841.105. (422)

Vând apartament 2 camere decomandate, Podgoria, 23.000 EU. Telefon 256353. (510)

Vând apartament 2 camere în Stațiunea Moneasa, preț negociabil. Telefon 349774; 313025. (530)

VÂNZĂRI APARTAMENTE TREI CAMERE

Vând apartament 3 camere, Piața Spitalului, etaj 7/9, modern, (ne)mobilat, preț 41.000 Eu. Telefon 0744.592.275. (34)

Vând apartament 3 camere, central, modernizat, multiple îmbunătățiri. Telefon 0257/230303; 0722.278.658. (318)

Vând apartament 3 camere, etaj 3, (ne)mobilat, Vlaicu, contorizat, gresie, faianță, etc. Telefon 272906 sau 0742.274.785. (514)

Vând 3 camere, Banu-Mărăcine, etaj intermediar, 35.000 Euro. Telefon 0766.231.477; 286743. (288)

VÂNZĂRI APARTAMENTE CINCI CAMERE

Vând apartament 5 camere, Micălaca, contorizat, interfon, 2 balcoane închise, boxă, gresie, faianță, 2 garaje, clima. Telefon 0740.907.366. (91)

VÂNZĂRI CASE

Vând urgent casă cu teren 900 mp, preț 20.500 Eu, negociabil. Telefon 0742.147.223. (96)

Vând casă (sălaș) pe șoseaua Pecica, teren 7.915 mp, bun pentru privatizare. Telefon 216517. (p)

Vând casă + 1.000 mp teren, pe centura din Gai. Telefon 0744.785.497. (p.)

Vând casă în Arad, str. Sânzienelor nr. 37, Bujac, teren 1.000 mp. Telefon 273681. (224)

Vând casă, central, 4 camere, singur în curte, 85.000 Euro, negociabil sau schimb cu apartament + diferență. Telefon 0722.349.504. (358)

Vând casă cărămidă, st.700 mp, zona Grădiște, preț negociabil. Telefon 256353. (510)

Vând (schimb) 1/2 casă, 3 camere, bucătărie (anexe), baie, teren (grădină) 380 mp, Grădiște, 26.000 Euro. Telefon 0257/338546. (149)

Vând casă 241 mp, str. Școlii, nr. 13. Telefon 270820, 289422, 0745.664.885. (509)

Vând casă Zimand nr. 532, anexe, grădină mare, preț 11.000 EU. Telefon 373391. (504)

Vând CASĂ P+1, cu teren 1.000 mp. telefon 0721.269.706; 338244.

Vând casă, Lipova, lângă Tribunal. Telefon 561665, orele 14-20. (2, Ag. Lipova)

VÂNZĂRI SPAȚII

Vând SPAȚIU COMERCIAL, ultracentral, suprafață de 190 mp. Telefon 0722.274.845. (277)

VÂNZĂRI TERENURI

Vând TEREN 852 mp, cu CLĂDIRE 54 mp, Bradului 16A; TEREN 1.500 mp, lângă Sanevit. Telefon 218909, 0722.295.928. (39)

Vând 7.000 mp cu clădire, zonă industrială, toate utilitățile, ARAD. Telefon 0740.907.366. (91)

Vând 3 ha la șoseaua spre ORADEA, extravilan, cu CF, 2 Eu/ mp. Telefon 0740.907.366. (91)

Vând 11.000 mp, cu DEPOZIT 7.000 mp construcție CF-Lipova. Telefon 0740.907.366. (91)

Vând 3.000 mp intravilan, NĂDLAC, pe DN7. Telefon 0740.907.366. (91)

Vând 2.000 mp intravilan TURNU cu proiect benzinărie. Telefon 0740.907.366. (91)

Vând 5.000 mp teren MOLDOVA NOUĂ, în centrul orașului 5 Eu/ mp. Telefon 0740.907.366. (91)

Vând 35.000 mp intravilan, 6 Vânători, înainte de centură, front stradal mare, 6 Euro/mp. Telefon 213192; 0722.257.409. (26816)

Vând teren intravilan, 500 mp, cu proiect și aviz de construcție pentru vilă, în zona Mureșel-Milan Tabacovici. Telefon 282750. (421)

VÂNZĂRI AUTO

Vând VW Golf IV Variant 1.9 TDi, an 2000, bleumarin, preț 9.200 Eu, negociabil. Telefon 0721.345.434. (37)

Vând Cielo Executive, în garanție, stare perfectă, 6.500 Eu. Telefon 0740.093.973. (65)

Vând urgent Rabă Izotermă Mercedes, camionetă 2.5 tone, microbuz Mercedes 8+1. Telefon 214415; 0745.003.019. (184)

Vând izotermă Mercedes, 12 tone, 1982, persoană fizică, perfectă stare, preț 6.900 Euro. Telefon 0745.697.510. (Ag. Ineu, 6)

Vând Espero 1,5 DOHC, 1996, jenți aluminiu, full option. Telefon 0744.552.086. (354)

Vând VW Passat, 1990, înmatriculat persoană fizică, motor 1,8 injecție, ABS, turelă, servo, preț 4.700 Eu, negociabil. Informații telefon 0744.823.256. (70)

Vând Renault 11, fabricație 1987, înmatriculat, 1.4 benzină, 4 uși, 1.550 Euro. Telefon 255639; 0722.582.939. (238)

Vând/schimb Dacia Breck, 1990, 1.200 Euro. Telefon 0721.060.093; 0742.902.683. (26928)

Vând autotractor Volvo cu semiremorcă frigorifică sau prelată. Telefon 0722.731.413, orele 10-14. (438)

Vând tractor 1010 an fabricație 1996, stare foarte bună, multe piese de schimb. Telefon 0744.127.372. (379)

Vând MAN - VW 8.150, an fabricație 1991, dubă 35 mc, motor reparație capitală, ca 85.000 km, circula la extern, preț 6.800 EU + TVA. Info: 0049-174-338 2214. (523)

ADUC LA COMANDĂ - AUTOTURISME și MICROBUZE, pentru: înmatriculat, recarosări sau piese de schimb. Telefon 0744.552.140. (531)

VÂNZĂRI ELECTRO

Vând la prețuri bune TELEVIZOARE COLOR, MAȘINI SPĂLAT AUTOMATE, CONGELATOARE, LĂZI și COMBINE frigorifice. Ofer garanție. Calea Radnei 153. Telefon 274600.

Vând CONGELATOR, COMBINĂ FRIGORIFICĂ și FRIGIDER, foarte ieftin și garanție. Telefon 275277.

Vând TV COLOR, MAȘINĂ AUTOMATĂ DE SPĂLAT, foarte ieftin și garanție. Telefon 275277.

Vindem CASE MARCAT FISCALE, CÂNTARE ELECTRONICE, CONSUMABILE, str. I. L. CARAGIALE nr. 22. Telefon 272727. (331)

Vând TELEVIZOARE COLOR la cele mai mici prețuri. Garanție 1 an. Telefon 287404. (253)

Vindem CASE MARCAT FISCALE, CONSUMABILE, CÂNTARE ELECTRONICE. Telefon 211211, 281188. (c.)

Vând TV COLOR, diverse tipuri, telecomandă, garanție. Telefon 349908, orele 9-17; 0766.776.369. (59)

Vindem LĂZI, COMBINE FRIGORIFICE, CONGELATOARE, FRIGIDERE, MAȘINI DE SPĂLAT, TV COLOR, numerar, prețuri foarte mici și negociabile, Calea Radnei nr. 225, telefon 259339, 0744.706.321. (346)

Vând TV COLOR, MAȘINĂ SPĂLAT AUTOMATĂ, FRIGORIFICE. Garanție. Telefon 0257/233511. (447)

Vând, în 2 rate, TV color. Telefon 251392. (456)

Ocazie! Vând PLAY STATION2, sigilat, garanție+ gratis M.C., 6.900.000. Telefon 283106. (537)

Vând TELEVIZOARE COLOR, diferite diagonale, teletext, telecomandă, garanție. Telefon 338090. (542)

VÂNZĂRI DIVERSE

Vând LEMNE FOC, NISIP-BALAST, la domiciliu. Telefon 214415 (fostul 277027). (184)

Vând baloți paie grâu și soia. Telefon 0745.255.070; 370279, 259395. (207)

Vând PLASĂ GARD ZINCATĂ - toate dimensiunile; CUIE; PLASĂ RABITZ; toată gama de SÂRME, COTURI și BURLANE FUM; TABLĂ DECAPATĂ 1 mm; ELECTROZI SUDURĂ; CAIELE; SCOABE; TABLĂ ZINCATĂ 0.4 mm, etc. Str. Vrabiei, nr. 4. Telefon 289997, 0744.289.997.

Vând LEMNE FOC esență tare, fag, stejar, verzi, uscate. Reduceri pensionari 10%. Telefon 211646; 0740.994.503. (26930, 30)

Vând pian vienez cu coadă scurtă, 250 Eu, negociabil. Telefon 263922. (46)

Vând urgent fân de calitate. Informații la telefon 0721.699.334. (175)

Vând LEMNE FOC, esență tare, transport la domiciliu. Telefon 253270. (205)

Vând 8 purcei, o scrofiță și un vericaș rasa Landras. Telefon 287384. (271)

Vând BOLȚARI VIBROPRESAȚI, TERMOIZOLANȚI 300x250x200-11.500 lei; mc-770.000 lei. Telefon 281491; 0722.381.750. (112)

Vând strung banzic și abricht, Sebiș, str. Codrului, nr. 8. (403)

Vând mobilă sculptată Renașterea Spaniolă, cărucior copil nou, icoană lemn secolul XVIII. Telefon 0788.637.752. (p)

Vând 3 mânji Șergaci între 8-10 luni și 2 vaci cu lapte. Telefon 265771. (464)

Vând garaj, str. Banu Bărăcine (în spatele Bazinului de înot), 3.900 Eu. Telefon 0744.784.910. (502)

Vând aerotermă mixtă și mașină de spălat automată. Telefon 0721.590.570. (317)

Vând aerotermă pe motorină garanție, preț ieftin. Telefon 0744.192.215. (402)

Vând FURAJE GRANULATE, import UNGARIA, la prețuri fără concurență. Telefon 253589. (c. 544)

Vând LEMNE FOC tăiate; o CAMIONETĂ DACIA PAPUC 1.200.000 lei. Telefon 0742.407.739. (165)

Vând baloți paie grâu, preț 35.000 lei/balot. Telefon 0721.594.426; 0257-275585. (212)

Vând baloți paie, calitate bună, 45,000 lei/balot; puțin negociabil. Telefon 0742.121.486. (27002)

Vând urgent o vacă gestantă luna a-8-a, preț negociabil. Informațiii Șiștarovăț nr. 111, familia Blaj. (1, Ag. Lipova)

Vând LEMNE FOC, esență tare, la domiciliul clientului. Telefon 214535; 0745.272.375. (541)

Vând LEMNE FOC, esență tare, la domiciliul clientului. Telefon 214428; 0721.889.679. (541)

CUMPĂRĂRI TERENURI, IMOBILIARE

Cumpăr SPAȚIU COMERCIAL 50-150 mp, pe Bulevardul Revoluției, plata pe loc. Telefon 0722.606.527; 0744.589.950. (536)

Cumpăr apartament 2-3 camere, zona Maiakovski, et. I-III. Telefon 0722.606.527. (536)

Cumpăr urgent teren intravilan 500-4.000 mp, în Arad. Telefon 0722.606.527; 0744.589.950. (536)

Cumpăr apartament 1 cameră, Vlaicu: 520,521,522,523. Telefon 0744.589.870; 0723.308.286. (536)

Cumpăr apartament 3 camere, zona 300, et. I-III, bloc 302-324: Telefon 0722.606.527; 0744.589.870. (536)

Cumpăr apartament 2-3 camere, Vlaicu, et. I-III. Telefon 0741.964.636. (536)

Cumpăr urgent teren 400-700 mp, intravilan, ofer plata pe loc. Telefon 0742.147.223. (96)

Cumpăr apartament 1 cameră, Micălaca, Grădiște. Telefon 256353, 0744.788.844. (510)

Cumpăr apartament cu 2 sau 3 camere, situat în zonă centrală, ofer prețul pieței. Telefon 213113; 0744.559.201; 0740.069.779. (471)

CUMPĂRĂRI DIVERSE

Cumpăr PORUMB, GRÂU PANIFICAȚIE. Telefon 0744.784.568, fax 274833. (26955)

Cumpăr mobilă veche din lemn curbat, ceasuri perete, candelabre și obiecte vechi cu plata pe loc. Telefon 0744.203.945. (112)

Cumpăr mașină spălat Albalux, aragaz, 700.000 și defecte. Telefon 254461. (430)

LOCURI DE MUNCĂ

Universitatea AUREL VLAICU organizează CONCURS pentru ocuparea postului de DIRECTOR PROBLEME STUDENȚEȘTI, miercuri - 28 ianuarie 2004. Informații: Biroul Resurse Umane-Salarizare, telefon 280702 int. 108.

BAR DE ZI angajez BARMANE-OSPĂTARE. Telefon 235980, 0722.249.813, 514531. (51)

Angajăm MAȘINIȘTE, MANUALI cu experiență în confecții încălțăminte și necalificați. Telefon 288745. (99)

„SECURITY" angajează PERSONAL PAZĂ. Telefon 228786. (118)

SC PANPRO SRL angajează BRUTARI calificați. Telefon 289162. (132)

SC angajează pentru GALȘA: CTC-istă, CONFECȚIONERE, cu experiență, salar 5.000.000-6.000.000, bonuri masă, decontare abonament. Telefon 0257/531668; 531322. (318)

CLUB MILAN angajează OPERATOARE CALCULATOR. Telefon 257002, 257004. (355)

CALZATURIFICIO FULVIA angajează MAȘINIȘTE și MUNCITORI pentru MANUAL ÎNCĂLȚĂMINTE. Oferim: salar avantajos, bonuri masă, transport. Informații 216572 sau sediul firmei, str. E. Murgu. (358)

Căutăm firme mici (meseriași) pentru diverse lucrări de CONSTRUCȚII și INSTALAȚII. Telefon 251330. (399)

SC GROZESCU SRL angajează FARMACIȘTI. Relații la telefon 0722.255.052; 280644. (239)

HOTEL PARADIS Aradul Nou, angajează CAMERISTĂ. (497)

SC „LEODOR" SRL angajează VULCANIZATORI și SPĂLĂTORI AUTO, cu experiență. Calea Radnei nr. 209, telefon 0722.344.810; 279552. (144)

FIRMĂ de ÎNCĂLȚĂMINTE angajează PERSOANĂ pentru mașina de subțiat, salariu avantajos. Telefon 254233. (309)

Angajez VÂNZĂTOARE gheretă cu program non-stop. Salarizare avantajoasă. Telefon 0744.926.601. (412)

FABRICĂ ÎNCĂLȚĂMINTE angajează ȘEF SECȚIE subțiat-ștampilat, cu multă experiență. Rugăm seriozitate. Telefon 272240. (370)

Bar „VAMA-VECHE" angajează BARMAN-OSPĂTARI, fete (de preferință absolvente 2003). Telefon 288111. (126)

SC angajează BUCĂTARI și OSPĂTARI, cu studii în domeniu și experiență, salar atractiv. Telefon 0745.258.251; 0744.639.809; 0744.144.003. (147)

FIRMĂ PARTICULARĂ angajează CONFECȚIONERE calificate și necalificate, CROITORI PIELE. Se acordă salar atractiv, bonuri de masă, decont transport. Relații telefon 278786; 0724.517.270, 216686. (308)

SC angajează CONFECȚIONERE MAȘINISTE în domeniul lenjerie intimă și PERSONAL NECALIFICAT. Telefon 287391. (285)

SOCOM „PIELARUL" ARAD angajează CONFECȚIONERE fețe încălțăminte calificate: mașiniste, la masă. Informații telefon 236116 sau la sediul societății din str. Ghiba Birta nr. 16, Biroul Personal. (127)

Angajez ȘOFER pentru transport internațional de marfă, cu experiență și vechime. Telefon 0722.731.413, orele 10-14. (439)

Restaurant MOZART angajează BUCĂTĂREASĂ, ÎNGRIJITOARE. Telefon 214804 orele 11-15. (410)

Angajăm MECANICI AUTO și TEHNICIENI AUTO, vârsta maximă 35 ani. Telefon 0257 - 511966; 0744.628.790; 0259 - 412299. (518)

Angajăm PERSONAL cu aptitudini pentru meseria de BIJUTIER. Telefon 0257 - 278716; 0744.844.127. (460)

Angajăm VÂNZĂTOARE pentru magazin alimentar. Telefon 251303. (459)

SC „INST - SERV D & D" SRL angajează ȘOFER PROFESIONIST cat. B, C, E, experiență și cunoștințe mecanică. Telefon 338435, 0722.325.613; 0788.318.271. (512)

Angajez VÂNZĂTOARE produse alimentare, cu vechime, recomandare de la ultimul loc de muncă. Telefon 0745.819.228. (526)

Angajăm VÂNZĂTOARE profil alimentar; BARMANĂ-OSPĂTARĂ; SPĂLĂTOR AUTO. Telefon 289905; 0723.662.578. (535)

PRESTĂRI SERVICII

Repar ieftin: FRIGIDERE, CONGELATOARE, garanțial. DEPLASARE GRATUITĂ. Telefon 380071; 0722.417.397. (539)

(Continuare în pagina 14)

NOSFERATUM S.r.l. **20% reducere pensionari** **SERVICII FUNERARE COMPLETE** certificat ISO 9001:2000 **Arad, str. GHIBA BIRTA nr. 26 Tel. 0257/270.437;0744/554.874**

(Urmare din pagina 13)

REPAR MAȘINI SPĂLAT AUTOMATE, străine, cu piese originale. Telefon 274118.

Școala „CUSTOM" înscrie pentru seria IANUARIE-FEBRUARIE la TARIFELE din DECEMBRIE 2003. Telefon 254196 sau 0740.972.900. (26971)

ÎNMATRICULĂRI, TRANSCRIERI și INTERMEDIERI VÂNZĂRI AUTO, convenabil. Telefon 0723.096.780, 0257.230.869. (352)

Școala șoferi VÂRTACI recomandă ÎNVĂȚAREA IARNA: 17 ianuarie. Telefon 246527, 0721.477.552; www.scoalavartaci.tripod.com (26934)

Școala șoferi col. RUSU LUCIAN asigură 30 ore conducere. Telefon 283696. (26984)

Școala IRIMIA face înscrieri. Plata negociabilă. Telefon 286602, 0744.183.885. (533)

LUCRĂRI CONSTRUCȚII: rigips, faianțări, parchetări, CASE A-Z., cu referințe. Telefon 0721.570.008. (538)

DIVERSE

Pierdut PISICĂ alb-galben, RECOMPENSĂ MARE. Telefon 252691. (544)

PREZICĂTOARE

Sunt Carla din Timișoara. Transmit pe această cale doamnei

AURELIA ARDELEANCA,

din ARAD, mii de mulțumiri, sănătate și La mulți ani cu fericire, căci mi-a dezlegat cununiile legate și m-a împreunat cu un bărbat minunat, așa cum mi-am dorit. Cei interesați, care aveți probleme, sunați la telefon 0257/255414; 0723.924.535. Rezultate garantate 100%. (442)

Vestita și renumita, cunoscută în țară cât și peste hotare, doamna

MARIA

având cele mai puternice leacuri, lecuiește beția, impotența, gelozia, dezleagă farmece, blesteme, multe altele. Telefon 0744.960.025, 368624. (462)

Celebra, cunoscuta tămăduitoare, prezicătoare, făcătoare de minuni, doamna

MIHAIELA,

venită la Arad la cererea clientelei, plecată peste hotare, reîntoarsă de curând, ea a venit în Arad cu diferite plante, buruieni și leacuri de la mormântul sfânt din Ierusalim. Are puteri mari și desface orice tip de farmece și blesteme, dezleagă cununii legate, scoate argintul viu, lecuiește beția, impotența, epilepsia și multe altele. Telefon 0722.829.863. (445)

Sunt un om foarte cunoscut în Arad, aduc mii de mulțumiri

TAMAREI

pentru ajutorul în cel mai greu moment, a scos soției mele argintul viu din corp, era trimis prin farmece, TAMARA i-a salvat viața. Telefon 0257 - 368624, 0723.421.156. (461)

Prezicătoarea

VALERIA ZENA,

prezentă îm Arad, cu cele mai puternice LEACURI și DESCÂNTECE, desface FARMECE și BLESTEME, dezleagă cununii legate, BEȚIA, împacă familii dezbinate, aduce persoana iubită și multe altele.. Sunați la 0257-262935; 0744.288.220. (539)

SCHIMBURI

Schimb (vând) casă, 2 camere + fundație pentru 2 camere, teren, aproape Vama Nădlac, cu garsonieră, confort I sau II, Arad. Telefon 0722.898.543. (149)

ÎNCHIRIERI

Ofer spre închiriere apartament una cameră, bucătărie, baie, încălzire centrală proprie (la casă, intrare separată) termen lung. Telefon 214492. (p.)

Închiriez (ofer) apartament 2 camere, contorizat, toate utilitățile, Micălaca, 100 Euro. Telefon 0257-219726; 0742.286.751; 0742.053.647. (546)

Închiriez garsonieră, 100 Euro și 2 camere, 150 Euro. Telefon 286743, 270856. (288)

Caut să închiriez apartament parter, mobilat, cu telefon, satelit, zona 300 sau Vlaicu, ofer 100 Euro/lună, pentru 2 luni. Telefon 0744.960.025. (545)

PARTICULAR, caut MAGAZIN între 70 - 150 mp, pentru ÎNCHIRIERE, în zonă cu vad bun. Telefon 0724.454.794. (27005)

Închiriez HALĂ (producție, depozit), central, toate utilitățile, pază, acces TIR. Telefon 0722.601.413. (111)

Închiriez garsonieră ultramodernă, Micălaca, 80 Eu/ lună. Telefon 0745.406.532, 262063. (458)

Ofer spre închiriere apartament 2 camere, mobilat, contorizat, ultracentral. Telefon 0722.264.539. (496)

Închiriez apartament 2 camere, mobilat, contorizat, termen lung, zona Mioria. Telefon 267825. (503)

Închiriez 2-3 camere de lux, central, 200-300 Euro. Telefon 286743, 270856. (288)

Ofer spre închiriere SPAȚIU COMERCIAL, central, 60 mp. Telefon 0722.344.810. (144)

Ofer închiriere (vânzare) SPĂLĂTORIE AUTO, SPAȚIU COMERCIAL, CASĂ. Telefon 285780. (353)

Închiriez SPAȚIU COMERCIAL, pe Bd. Revoluției. Telefon 0744.577.050. (356)

Oferim spre închiriere SPAȚII COMERCIALE pentru: MAGAZINE, DEPOZITE, PRODUCȚIE. Telefon 281036. (c. 48)

Închiriez (ofer) apartament central, în casă, parter, 2 camere, nemobilat, 85 mp, pe termen mediu sau lung, ideal pentru locuință sau birouri. Telefon 0744.604.066. (463)

Primesc în gazdă 2 studente (eleve) nefumătoare, prefer din jurul Aradului, zona Boul Roșu. Telefon 211245. (511)

Ofer chirie apartament nemobilat, 80 EU, Micălaca. Telefon 256353. (510)

Familie, căutăm să luăm în chirie apartament la casă sau garsonieră, preț acceptabil, cu plata lunar. Telefon 228792. (534)

✝ DECESE ✝

Cu durere în suflet, anunțăm încetarea din viață, la vârsta de 71 ani, a dragului nostru soț, tată, socru și bunic

RĂPAN IOAN,
plt. adj. (r) M.I.

Înmormântarea va avea loc azi, 12 ianuarie 2004, ora 14, de la Capela Cimitirului Eternitatea (UTA). Odihnească-se în pace! Familia îndurerată: soția CHIVA; fiica MARIANA cu soțul MUGUR și fiul ALEXANDRU; fiica NICOLETA cu soțul KALMAN și fiii MARK și ROBERT; fiul NICU.

Cu adâncă durere în suflete anunțăm încetarea din viață a iubitului nostru soț, tată și socru,

CSOKA VALENTIN,

în vârstă de doar 45 ani. Înmormântarea va avea loc azi, 12 ianuarie a.c. ora 12, de la Capela Cimitirului Aradul Nou. Familia îndoliată.

Cu adâncă durere în suflet anunțăm încetarea din viață a scumpei noastre soții și mame,

BĂLTEANU VERONICA,

la 45 ani. Înmormântarea va avea loc azi, 12 ianuarie 2004, ora 15, în localitatea SEMLAC de la nr. 333, județul Arad. Soțul ANTON, fiica BIANCA și CRISTI, fiica CLAUDIA, ginerele MARIN și nepoțelul ADRIAN, în veci îndurerați.

Cu durere în suflet anunțăm încetarea din viață, după o scurtă suferință, a celei care a fost,

VELCELEANU MINODORA,

în vârstă de 82 ani. Înmormântarea va avea loc azi, 12 ianuarie 2004, ora 12, de la Capela Cimitirului Pomenirea. Familia CÎRCIU, îndoliată.

Cu durere în suflet anunțăm încetarea din viață a celei care a fost mamă, bunică, străbunică și soacră

MATE ELISAVETA.

Înmormântarea va avea loc azi, 12.01.2004, ora 15, de la Capela din Cimitirul Aradul Nou. Familia GERE, îndoliată.

Cu durere în suflet anunțăm încetarea din viață, la 74 ani, a scumpului nostru soț, tată, socru și bunic

ARDELEAN GHEORGHE,

născut în PILU. Înmormântarea va avea loc marți, 13 ianuarie 2004, ora 13, de la domiciliul din Arad, str. Alexandru Cel Bun, nr. 18, la Cimitirul Eternitatea. Văduva ARDELEAN MARIA, familiile: HĂLĂCIUGĂ GHEORGHE și ARDELEAN DORINA. Dumnezeu să-l ierte!

Cu durere în suflet, anunțăm încetarea din viață, a celui care a fost tată, socru și bunic

CÎLB GHEORGHE,

din MÂSCA. Înmormântarea va avea loc marți, 13 ianuarie 2004, ora 13, la cimitirul din localitate. Familia îndoliată.

✝ CONDOLEANȚE ✝

Viața ne-a luat ce am avut mai scump între noi, fiica și sora,

BĂLTEANU VERONICA.

Mama, tata, frații, surorile, în veci nemângâiați, din MOLDOVA. (536)

Regretăm profund dispariția fulgerătoare a cuscrei noastre,

BĂLTEANU VERONICA.

Dormi în pace, suflet blând! Cuscrii MIRĂUȚI VICTORIA și PETRU cu familiile din SEMLAC. (536)

Viața a fost nedreaptă cu noi,

VERONICA

dragă, prea tânără te-ai dus dintre noi. Domnul fie cu tine!. Mama ANA și tata IANCU, socrii tăi, în veci nemângâiați. (536)

Zâmbetul și bunătatea prietenei noastre,

VERONICA BĂLTEANU,

s-a stins prea devreme. Dumnezeu s-o odihnească! LENUȚA și GHIȚĂ CATI. (536)

Regretăm nespus de mult moartea fulgerătoare a bunei noastre prietene,

BĂLTEANU VERONICA.

RODICA și IOSIF JULA. (536)

Suntem alături de colega noastră CUZMAN GETA, în aceste momente grele pricinuite de decesul soțului,

CUZMAN DOREL.

Dumnezeu să-l odihnească în pace! Sincere condoleanțe transmise de către angajații SCDVV MINIȘ. (543)

Împărtășim durerea familiei la decesul dragului lor soț și tată,

RĂPAN IOAN.

Sincere condoleanțe! FLORICA și DESPINA.

Odihnă sufletului celui care a fost

RĂPAN IOAN.

Sincere condoleanțe familiei îndurerate! Familia MARIȘ GHEORGHE și VERONICA.

Transmitem sincere condoleanțe familiei RĂPAN, la decesul celui ce a fost

RĂPAN IOAN.

Odihnească-se în pace! Familia MARIȘ TITI și MARIANA, din VLADIMIRESCU.

Suntem alături de OANA HORESCU în aceste momente dureroase. RODICA și EMIL VANCU. (547)

Suntem alături de colega noastră OANA la despărțirea de tată! drag. Sincere condoleanțe! Colegii din clasa a X-a A și diriginta RAMONA CIORAN, Colegiul Național „ELENA GHIBA BIRTA". (548)

✝ COMEMORĂRI ✝

Se împlinesc 6 ani de când a plecat dintre noi,

MICULIȚ EUGEN
(IENA)

din MINIȘUL de SUS. Nu te vom uita niciodată! Fiica ANA cu soțul NELU. (336)

✝ Tristă și îndoliată rămâne pentru noi, ziua de 12 ianuarie, când se împlinesc 10 ani de când ne-a părăsit cel care a fost iubitul nostru soț, tată și bunic

IONEL OCOȘ.

Pios omagiu din partea familiei și prilej de aducere aminte pentru cei care l-au cunoscut și stimat. Va rămâne veșnic în sufletele noastre! Odihnească-se în pace! Familia îndurerată. (466)

La 4 ani de la plecarea la cer a celei ce a fost un OM de o bunătate și modestie deosebită,

MIHALI MARIA,

un pios omagiu și o aducere aminte. Dumnezeu să o odihnească în pace! Fiul LIVIU BLAGHI. (505)

„Acolo în ceruri unde ești/ La noi mereu să te gândești/ Și noi de-aici de pe pământ/ Te avem mereu în gând", dragă

BICHEL DUMITRU.

Se împlinesc 3 ani se când ne-ai părăsit. Nu te vom uita niciodată! Soția FLORICA și fiul SEBASTIAN. (525)

Comemorăm 6 luni de la trecerea în eternitate a celui care a fost

TRIFA STELIAN.

Parastasul de pomenire va avea loc marți, 13 ianuarie 2004, ora 14, la Catedrala Ortodoxă Veche. Dumnezeu să-l odihnească în pace! Familia. (528)

✝ SERVICII FUNERARE ✝

RO STYL COMPANY
SERVICII FUNERARE COMPLETE
ARAD, STR. M. EMINESCU 22, peste drum de ARTEX
Tel. 214.422, 0744.690.121
Pentru că suntem producători nu simpli comercianți de sicrie, PUTEM FACE O REDUCERE REALĂ de 40% LA SICRIU, clienților care fac toate serviciile cu firma.
Magazin deschis și noaptea
OFERIM
• SICRIE 12 MODELE DE LA 500.000 LA 3.600.000
• SICRIE LUX 12 MODELE DE LA 3.500.000 LA 20.000.000
• LENJERIE DECES 6 MODELE DE LA 300.000 la 2.000.000
ACCESORII FUNERARE
TRANSPORT INTERN ȘI INTERNAȚIONAL
▼PLATA ȘI DUPĂ ÎNCASAREA AJUTORULUI DE ÎNMORMÂNTARE.
PĂREREA DVS. CONTEAZĂ!

IN MEMORIAM "KUKI"
SERVICII FUNERARE COMPLETE
Str. M Eminescu Nr.4 în curte
Tel: 211.929 - 0723.343.964
MAGAZIN DESCHIS LA ORICE ORĂ
OFERĂ:
■ SICRIE 10 modele de la 900.000 - 3.400.000
■ SICRIE LUX 6 modele de la 3.600.000-22.500.000
Mânere. Șuruburi, prosoape, lumânări, colaci și colivă
■ LENJERIE 10 modele de la 350.000 - 2.000.000
Apelând la serviciile noastre (spălat, îmbrăcat, formolizat și transport)
BENEFICIAȚI DE 20% REDUCERE LA SICRIU
GRATUIT Transportul sicriului la domiciliu
Transport Intern și Internațional
Se poate plăti și după ridicarea ajutorului de înmormântare

Conectează-te şi câştigă în reţeaua Versus!

Display color
Sunete polifonice
Sagem MYX2
2.895.000 lei*
Display color
Sunete polifonice
Samsung C 100
3.849.000 lei*
Alcatel OT 320
699.000 lei*

Dacă te abonezi la Orange până la 31 ianuarie primeşti:
- 100 mesaje scrise (naţionale) gratuite / lună - în primele 2 luni de abonament
- o opţiune gratuită - la alegere - în primele 2 luni de abonament
- lunar câte 10 minute naţionale - pe viaţă

Pentru orice tip de abonament Orange primeşti cadou un ceas de mână.

Pentru abonamentele Orange cu Sagem MYX2 primeşti cadou o geacă de iarnă şi o pereche de mănuşi.

În plus, poţi câştiga cu lozul Versus o maşină de spălat.

Lozul VERSUS

orange™

* Preţurile includ TVA. Ofertă valabilă în limita stocului disponibil.

(3761214)

VERSUS partener Orange

diverta Carte, Muzica, IT&C, Papetarie

Magazine Arad		Telefon
Versus	Str. Cloşca, nr. 1	0257/228901
Diverta	Bd Revoluţiei, nr. 39-41, Complex Ziridava	

CERTIFICATELE DE DEPOZIT ALPHA BANK

PANA LA 15 IANUARIE 2004 !

Dobanzi excelente la termen de un an !

18.00% LEI

2.75% USD

3.40% EUR

(c-2003)

VORBESTE CU ALPHA BANK ARAD

Str. HORIA nr.2, 2900 ARAD, (0257) 252.551

ALPHA BANK
www.alphabank.ro

Numai prin S.C. IATSA S.A. ARAD dealer autorizat

Calea Timişorii 127 tel/fax: 287.366, 278.950, mobil 0744.618.140

DACIA

Super Ofertă

CREDIT DACIA

pentru toate modelele

Cu AVANS 0% credite pentru toată gama Dacia

avans 30% fără GIRANŢI!

- experienţă, amabilitate, seriozitate, profesionalism
- tinichigerie, vopsitorie, mecanică
- vânzări la preţ de fabrică autoturisme: cash, rate, leasing
- piese de schimb de origine, suprastructuri
- inspecţii tehnice periodice

(c-302/2003)

Ai buletin de Arad, Bergenbier te premiază!

Trimite 4 capace Bergenbier în fiecare lună, în perioada 1 decembrie 2003 – 29 februarie 2004 la O.P.3 - C.P.143 Arad şi poţi câştiga o Dacia Solenza. Pe lângă premiul cel mare, lunar, mai poţi câştiga 3 televizoare Panasonic şi 150 de jachete.

x 9 x 450

Bergenbier. Prietenii ştiu de ce.

(3761373)

REGIA AUTONOMĂ APĂ-CANAL ARAD RAAC

R. A. Apă Canal Arad

cu sediul în Arad, str. Sabin Drăgoi nr. 2-4

angajează prin concurs:

1 Post: inginer constructor

Condiţii:
- specializarea: inginerie sanitară şi protecţia mediului
- experienţă în proiectarea sistemelor de alimentare cu apă şi canalizare
- operare PC: AutoCad, Office
- cunoştinţe medii de limbă engleză

1 Post: Inginer topograf

Condiţii:
- experienţă în domeniu
- operare PC: Terramodel, AutoCad, Office
- cunoştinţe medii de limbă engleză

CV-urile şi scrisorile de intenţie se depun până la data de 20.01.2004, la sediul R. A. A. C. Arad, str. Sabin Drăgoi nr. 2-4, la Serviciul Resurse Umane.

Informaţii suplimentare se pot obţine la telefon 270.843, int. 139. Concursul va avea loc la sediul regiei, în data de 23.01.2004, ora 10,00.

(3928128)

Rosko Textil

parte integrantă a unui concern multinaţional, este unul din cei mai importanţi investitori din judeţul Arad, având ca obiect principal de activitate producţia de lenjerie intimă.

Angajează

Personal pentru departamentul Subcontractori

cu următorul profil şi cerinţe:
- comunicativ
- spirit practic
- organizat
- cunoscător al programelor software Excel şi Word
- cunoscător al limbii engleze, franceze (nivel mediu) şi italian (nivel mediu)
- absolvent al unei facultăţi (indiferent de profil)

Cei interesaţi sunt rugaţi să ne trimită un CV prin fax **0257-208.602** sau prin e-mail **(eila@eu.saralee.com)**, în atenţia Dept. Resurse Umane, nu mai târziu de **23.01.2004.**

(3928119)

S.C. SATLINE S.R.L. TELEFON 251.461, 0744/507.211 SHOW ROOM ARAD, Piata Mihai Viteazul - BL. M7 - PARTER
TÂMPLĂRIE DIN ALUMINIU ŞI P.V.C.
CU GEAM TERMOPAN; PROFILE PVC TROCAL Germania; PROFILE ALUMINIU Grecia
Reduceri între 8 şi 12% în perioada ianuarie-februarie
NOU RATE / 5 ani AVANS 0

s.c. Tehnodomus s.a.
Str. Petru Rareş nr. 28 Grădiste
angajează
- dulgheri
- zidari
- fierari betonişti
- tâmplari
- sudori
- zugravi
- şoferi-mecanici auto
- inginer constructor-devizier
(cunoscător limba engleză)

Informaţii tel. 276.775, 276.613, 276.618 (4127269)

S.C. Arcommat Grup S.A. Arad
angajează
Director de vânzări
al diviziei de distribuţie de remedii naturiste, post locat în Arad.

Rolul său constă în:
- dezvoltarea reţelei naţionale de distribuţie directă
- coordonarea şi controlul echipei de vânzări în vederea realizării planului de vânzări şi încasări
- coordonarea şi controlul activităţilor de livrare, de gestiune şi administrative generate de activ

Profilul candidatului cel mai potrivit este:
- studii superioare
- experienţa în vânzări şi în dezvoltarea reţelelor de distribuţie, experienţa pe domeniul remediilor naturiste este un plus
- dispus la deplasări prelungite şi repetate
- excelente abilităţi de comunicare şi negociere, cu spirit de echipă, capabil să fie liderul echipei
- cunoştinţe operare PC (MS Office) şi permis de conducere.

Cei interesaţi sunt rugaţi să ne trimită scrisoarea de intenţie şi CV-ul la adresa de e-mail: recrutam@zappmobile.ro, până cel târziu în data de 15.01.2004.
(C.A. 690/2003)

Abonează-te la ADEVĂRUL!

s.c. Sabina&CO S.A.
(fost S.C Tricoul Roşu S.A.)
şi firmele la care aceasta este asociat majoritar
angajează
confecţionere textile
Informaţii la sediul societăţii din Arad, Str. Peneş Curcanul nr. 7 sau telefon 212.324 int. 142.
(4127267)

S.C. Mediagraf S.A.
angajează
gestionară cu experienţă
Informaţii telefon 250.902.

Murfatlar România
angajează pentru distribuitorul său regional:

SUPERVIZORI VÂNZĂRI (Cod: SV - 01)
Cerinţe: Experienţă în supervizarea unei echipe de vânzări. Abilităţi de control şi comunicare. Bună cuhoaştere a pieţei locale. Determinare în obţinerea de rezultate.

AGENŢI DE VÂNZĂRI (Cod: AV - 01)
Cerinţe: Minimă experienţă în vânzări. Abilităţi de comunicare şi raportare. Putere de muncă. Determinare în obţinerea de rezultate.

MERCANTIZORI (Cod: M - 01)
Cerinţe: Abilităţi de comunicare şi raportare. Putere de muncă. Determinare în obţinerea de rezultate.

GESTIONARI (Cod: G - 01)
Cerinţe: Experienţă pe post similar (minim 6 luni). Abilităţi de comunicare şi raportare. Abilităţi de organizare. Corectitudine.

OPERATORI FACTURARE (Cod: OF - 01)
Cerinţe: Cunoştinţe minime contabilitate primară. Abilităţi de lucru cu documente. Corectitudine.

Compania asigură condiţii deosebite de lucru şi un sistem de recompensare deosebit de motivant în acord cu importanţa activităţii şi rezultatele obţinute. Vă rugăm să trimiteţi un CV detaliat în care să menţionaţi codul postului şi judeţul vizat la e-mail: arad@euro.ro. Numai persoanele selectate vor fi contactate.
(3761214)

Trei premii bune de măritat la Unita!

Încheie asigurarea RCA la UNITA şi poţi fi tu alesul!
Încheie asigurarea auto obligatorie RCA la Unita şi poţi câştiga prin tragere la sorţi unul din cele trei automobile VW Passat.
Grupul WIENER STADTISCHE
UNITA GRUPUL WIENER STADTISCHE
Instinct pentru protecţie
Telverde: 0 800 887777
www.unita.ro
(3761214)

(c.652) MB TÂMPLĂRIE PVC cu GEAM TERMOPAN CALITATE GERMANĂ GEALAN Fenster-Systeme
ARAD, STR. CAIUS IACOB BLR
FOSTUL Mag. CĂMINUL (lângă BANC POST)
SISTEM DE PROFILE PÂNĂ LA 74 MM, VENTILAŢIE GECCO; ASIGURÂND PROTECŢIE TERMICĂ ŞI FONICĂ RIDICATĂ FAŢĂ DE ALTE SISTEME
Telefon: 0257-213.145, 0788.391.769
RATE – 5 ani avans ZERO
CEL MAI BUN! CEL MAI IEFTIN!

CORAURA Telefon : 270525
CORAURA Telefon : 270525
Rate fixe
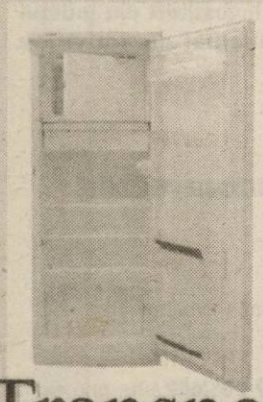
avantaje
·perioada maximă 3 ani
·fără girant
·avans 0%
·rate mici dobândă mică

Transport GRATUIT în tot judeţul
(c.15/2003)

S.C AMRO - DC S.R.L.
Execuţie şi montaj
ferestre din lemn stratificat
lemn tropical - meranti
autohton - brad, frasin, stejar
cu geam termopan

Arad, str. FRĂŢIEI nr. 27-29
Tel./Fax: 0257-259.483, 0723.068.257
(c.4/2004)

MEDIASOFT
Arad, str.Av.Ioan Sava nr.5, tel/fax 0257-255.886
Centru de Formare Profesională-Medierea Muncii
Organizează CURSURI
1.Operator calculator şi reţele de calculatoare (iniţiere Windows, Word, Internet, baze de date) din 13.01.2004 dimineaţa şi 12.01.2004 după masa
2.Contabilitate - din 26.01.2004 dupa masa (teorie, practică-întocmire documente, AGS Pro)
3.Secretariat computerizat -12.01.2004- după masa (tehnoredactare Word, utilizare Internet)
4.Utilizare Excel (tabele) - 20.01.2004 - după masa
5.Proiectare asistată (AutoCad) - 17.01.2004
6.Programator ajutor (Access) -13.01.04 după masa
7.PowerPoint, HTML (creare pagini Web-Html, prezentări PowerPoint)
8.Limba engleză - 14.01.2004 - după masa
Diplome avizate de Ministerul Educatiei şi Cercetării.
Servicii de mediere a FORTEI DE MUNCĂ (4127270)

SANPAOLO IMI BANK
Depozit la termen
între 12 şi 36 de luni
Cu plata dobânzii lunar
18% p.a. - DOBÂNDĂ ÎN PRIMA LUNĂ
Informatii suplimentare
ARAD, B-dul Revoluţiei nr. 88
TELEFON : 284.888 ; FAX : 285.202

ADEVĂRUL
Cotidian independent Arad

ASTRA VAGOANE CĂLĂTORI
Singurul producător de confort din domeniu
Str. Petru Rareş 1-3
Tel: 233.651 Fax: 258.168
e-mail: astra.calatori@astrac.rdsar.ro

Anul XVI, nr. 4109 | 16 pagini | MARŢI, 13 IANUARIE 2004 | 5.000 lei
adevarul@arad.ro; adv.pub@arad.ro | http://adevarul.arad.ro
Publicaţie auditată de BRAT | Tiraj mediu zilnic vândut: 30 531

Un simbol anacronic şi antiromânesc

Dorel Zăvoianu

Marea majoritate a locuitorilor Aradului au rămas siderați în fața reluării încercărilor de reamplasare a statuii „Ungariei milenare" în Piața pompierilor. Intelectualitatea din Arad, în numele miilor de cetățeni, consideră că orice încercare de reamplasare a acestui simbol, în Arad, este neavenită și constituie o jignire adusă locuitorilor permanenți și străvechi ai acestei zone revendicate de puteri străine și de unii alogeni ce nu-și pot căuta originea în Transilvania, ci pe întinsurile turanice de dincolo de Volga. Este, în ultimă instanță, o chestiune de demnitate națională, de cinstire a trecutului, care constituie fundamentul pentru prezent și viitor, de a nu admite ca brațul înarmat al contrarevoluției maghiare de la 1848-1849 - constituit din armatele comandate de generalii criminali, vinovați de pustiirea prin jaf, foc și bombardament a peste 200 de localități din Transilvania și Crișana și uciderea brutală a peste 40.000 de români - să fie cinstit pe pământ românesc și într-o localitate cu tradiții în lupta pentru înfăptuirea marelui ideal - unirea tuturor românilor într-o patrie comună.

Pe de altă parte, monumentul maghiar a fost ridicat cu prilejul sărbătoririi a 1000 de ani de la venirea ungurilor, ceea ce în mod fals interpretau și ca o mie de ani de stăpânire a acestor zone românești. Or, monumentul, pe lângă cei 13 generali ucigași, vrea să simbolizeze un fapt istoric, „Hungarismul milenar". Ridicarea la Arad a acestei statui, în Oradea și Cluj a altora, în perioada când Transilvania era inclusă în Ungaria, a dorit să perpetueze în conștiința maghiarimii dreptul de stăpânire a acestor teritorii din România.

(Continuare în pagina 6)

Un tânăr cadru didactic - „ambasador" al Universității „Aurel Vlaicu" în Thailanda

Convorbire cu dl. MIHNEA VOICU ȘIMĂNDAN, student la Universitatea din Bangkok, Thailanda

– Abia ați sosit în țară după o călătorie cu avionul de vreo 15 ore. Și de unde, tocmai din Thailanda! Apropo, de unde vine numele țării?

– De la cuvântul „thai" care înseamnă „liber". Deci, Thailanda s-ar traduce prin „Țara oamenilor liberi". Înainte ea purta numele de Siam - Țara elefantului alb - , nume pe care în 1939 și l-a schimbat în cel actual, de Thailanda.

– Interesant. Din câte am înțeles, sunteți de fapt masterand în Bangkok și nu doar student...

– Exact, urmez cursurile Programului de masterat în limba și literaturile engleze din cadrul „The Institute of English Language Education" al Universității Assumption din Bangkok. Un program de un fel aparte, în sensul că el cuprinde nu numai studiul literaturii engleze și americane, ci și literatura scrisă în limba engleză a țărilor din sus-estul Asiei, ceea ce face din acest program unul unic.

– Am reținut. Înainte însă de a vorbi despre aceasta spuneți-ne cum ați ajuns în Thailanda, adică tocmai în celălalt capăt de lume?

– Și eu încă mă mai mir, adevărul fiind că încă din timpul liceului am fost fascinat de Asia, lucru care m-a făcut să-mi petrec o mare parte din timpul liber citind, cercetând și căutând tot ce era legat de acest continent și de imensa și străvechea sa cultură.

– Un moment. După câte îmi amintesc din pasiunea aceasta s-a născut și o carte, despre Japonia, parcă.

– Exact este vorba despre lucrarea „Spiritul Japoniei medievale", un studiu bilingv, român și englez.

Mircea Dorgoșan

(Continuare în pagina 10)

Banii pentru investiții edilitare

Armă electorală în mâna primarilor

De la Revoluție și până în prezent, în fiecare an electoral s-a ridicat problema gestionării bugetelor locale. Sunt puțini primarii care, o dată ajunși în funcție, nu s-au plâns de faptul că predecesorii lor au cheltuit toți banii pe anul respectiv, fără să se gândească la faptul că, luni de zile, urmașii dânșilor rămân fără fonduri. Nici anul acesta nu pare să facă abstracție de la această regulă, mulți primari calculând investițiile în așa fel încât, la alegeri, să poată avea un surplus de capital electoral. Mulți, bineînțeles, nu recunosc că perioada aleasă pentru începerea unor lucrări are legătură cu alegerile. Alții, mai tranșanți, din contră, susțin că special pentru alegeri încearcă să facă investiții multe în prima jumătate a anului. Problema e că, în multe cazuri, după alegeri, fie că se va schimba sau nu edilul șef, localitățile se vor confrunta cu lipsa fondurilor, tocmai din dorința de imagine a actualilor primari.

Cosmin Mihuța

(Continuare în pagina 8)

Foto: Șt. Matyaș

Centrul de zi și adăpostul de noapte

Între visul unei case și coșmarul străzii

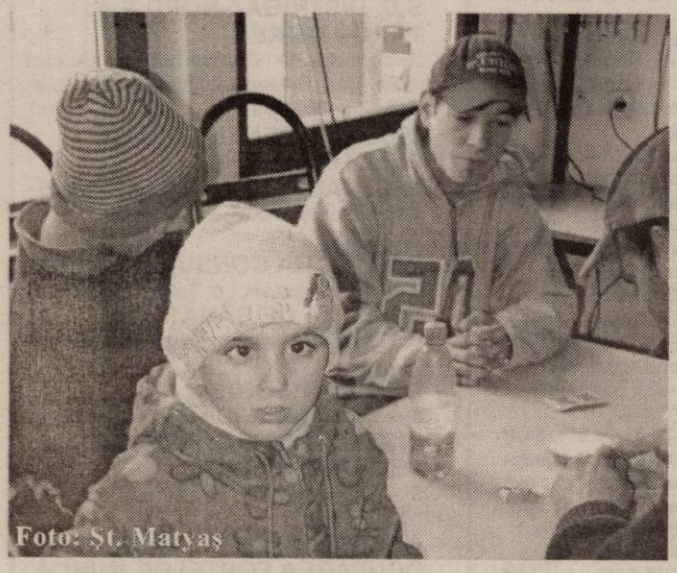

Foto: Șt. Matyaș

În luna noiembrie a anului trecut, Direcția de Dezvoltare și Asistență Comunitară din cadrul Consiliului Local lansa proiectul **„Centru de zi și izolator medical pentru persoanele fără adăpost"**, obiectiv ce a fost inaugurat în ajunul Crăciunului.

Centrul de zi îmbunătățește serviciile oferite până acum de către adăpostul de noapte persoanelor fără locuință, ce funcționează în Arad de trei ani. Mai precis, beneficiarii adăpostului de noapte nu mai sunt nevoiți să cutreiere străzile de dimineața până seara, cum se întâmpla până acum, deoarece intrarea în adăpostul de noapte era permisă doar seara. Ei au de acum la dispoziție acest centru, unde pot sta pe timpul zilei. Se previn astfel vagabondajul, cerșetoria sau alte activități care de cele mai multe ori duc la sancționarea lor de către agenții de ordine publică prin amenzi.

Gerlinde Knap

(Continuare în pagina 8)

Garda Financiară preia activitatea Poliției Economice

Procesul de restructurare și reorganizare a Gărzii Financiare, început în vara acestui an, odată cu trecerea în componența nou înființatei Autorități Naționale de Control, începe să prindă contur. Dacă multă vreme s-a stat în expectativă, fără a se ști exact ce anume va însemna acest transfer, hotărârea de Guvern 1538 din 2003, apărută în Monitorul Oficial din data de 8 ianuarie 2004, trasează o serie de coordonate, mai mult sau mai puțin precise.

Sorina Ambruș

(Continuare în pagina 4)

ASIROM RCA este şansa ta!
Încheind asigurarea RCA la ASIROM până la 1 MARTIE 2004, pentru întregul an
VEŢI PARTICIPA LA EXTRAGEREA COMPUTERIZATĂ A URMĂTOARELOR PREMII:
- PREMIUL I - 46 AUTOTURISME Matiz Daewoo
- PREMIUL II - 93 SEJURURI de câte CINCI ZILE fiecare în GRECIA
- PREMII SPECIALE - OBIECTE ELECTRO-CASNICE (141 TELEVIZOARE, 141 ASPIRATOARE, 47 FILTRE DE CAFEA şi 94 CĂLCĂTOARE)

ÎNCHIRIEM (VINDEM) SPATII PRODUCTIE 500; 1000; 1500; 3000 m² TEL: 0721.269.705

Meditația zilei

Dreptatea fără forță este neputincioasă. Forța fără dreptate este tiranie.

Calendar

Astăzi, Soarele răsare la ora 7 și 49 de minute și apune la ora 16 și 59 de minute. Au trecut 12 zile din acest an. A mai rămas 354 de zile până în 2005.

Praznicul zilei: Biserica ortodoxă: Sf. Mucenici Emil și Stratonic; Cuv. Iacob din Nisibe; **Biserica romano-catolică:** Hilariusz, Jutta, Csongor.

A venit barza!

La Arad: Matea Lucian-Nicolae, Ile Rebeca-Andreea, Szilagyi Andrei-Norberth, Toderița Ovidiu-Andrei, Roș Emil-Ioan, Mate Daniel.

Comenzi taxi

- **ALFA PLUS** 949; 349.349
- **TAXI ALFA** 22.88.88; 25.25.26; 0723-200.301; 0745-50.60.70
- **TAXI ARAD** 244.244; 274.444; 0722-755.440
- **DIESEL STAR** 212.222; 0722-361.011; 0745-645.645
- **EUROPA** 275.555; 0723-677.555; 0744-828.163
- **FAVORIT** 280.000; 281.111; 0740-083.333; 0742-409.992
- **VALI DIESEL** 280.705; 280.100
- **MIRCO MILI** 230.530; 230.730; 0740-152.828; 0723-062.366

„Adevărul" vă ascultă

La telefonul dimineții, 280944, între orele 9,00-12,00

Limbaj „oficial"

D-na Simona Rat spune că s-a întors din străinătate ca să-și petreacă o parte din concediu la Arad, împreună cu familia. Pentru că aștepta o rudă din Severin, a sunat la Gara CFR Arad să se intereseze despre mersul trenurilor. **„Doamna care dă relații mi-a vorbit într-un mod absolut incalificabil. Nu cred că vreți să redau cuvânt cu cuvânt discuția, dar mi se pare de neimaginat să fii înjurat la telefon pentru că soliciți niște lucruri pe care cei de acolo sunt puși să le dea"**, crede S.R. Nu facem nici un comentariu asupra celor arătate mai sus. Ne mărginim doar la a spune că nu este singura apreciere de acest fel cu privire la atitudinea unor angajate ale CFR-ului.

Apă cu rugină în Vlaicu

Mai multe persoane din cartierul Aurel Vlaicu ne-au contactat, ieri, nemulțumite că **„apa care curge la robinet este cu rugină. Pentru a scăpa de culoarea neagră a apei, trebuie să lăsăm să se umple jumătate de vană"**, spune Teodor V., un locuitor din zonă. Din cele aflate de la Regia de Apă-Canal, reiese că nu se desfășoară nici o lucrare în zona respectivă care ar putea să cauzeze aceste defecțiuni. Totuși, ele apar destul de frecvent din cauza instalațiilor foarte vechi. O echipă de instalatori se ocupă în permanență de cazurile de acest fel, dar o remediere a situației ar presupune investiții în țevi noi.

Act găsit

A fost găsit un buletin de identitate pe numele **Ileana Rezi**, din Arad, domiciliată pe strada Dâmboviței. Posesorul îl poate recupera de la sediul redacției.

Redactor de serviciu, D. R.

La telefonul după-amiezii, 280944, între orele 15,00 - 18,00

Ca afară

D-na Maria Vlad din Micălaca, zona III, îi invită pe mai marii CTP Arad la o plimbare cu tramvaiul de tip autohton, în care temperatura e ca afară, geamurile și scaunele înghețate și, pe deasupra, la unele vagoane nu se închid ușile. **„Și-atunci ne mirăm că e epidemie de gripă?"** - se întreabă retoric cititoarea noastră.

Redactor de serviciu, D.S.

CINEMATOGRAFE

DACIA (tel. 255.576): Medalionul (SUA) 11; 13; 15; 17; 19; 21

MUREȘUL (tel. 280.532): Dumnezeu pentru o zi (SUA) 10; 12; 14; 16; 18

ARTA (tel. 280.526): Mai furios, mai iute (ROM) 16; 18; 20;

SALA MICĂ: Îngerii lui Charlie 2 (SUA) 15,30; 18,30

Serviciul prestații sociale așteaptă cererile pentru alocații

Având în vedere faptul că a intrat în vigoare Ordonanța privind alocația complementară și alocația de susținere pentru familia monoparentară, Serviciul de prestații sociale (Palatul Cenad - parter) așteaptă ca persoanele interesate să depună cererile pentru acordarea acestor drepturi. Programul de lucru este următorul: luni, miercuri, vineri - orele 8,00-14,00 iar marți și joi între orele 8,00-17,00.

De alocația complementară pot beneficia familiile care au în întreținere copii cu vârsta mai mică de 18 ani. Alocația de susținere pentru familiile cu un singur părinte se acordă celui care are în îngrijire unul sau mai mulți copii. În ambele situații venitul mediu net pe membru de familie nu poate depăși 1,5 milioane lei.

Informații cu privire la condițiile și procedura de acordare a alocațiilor se pot consulta la avizierul Serviciului și de la persoana ce asigură serviciul cu publicul.

D. S.

Meteo

Vremea va fi în general închisă. Cerul va fi temporar noros și se vor semnala precipitații predominant sub formă de ploaie. Vântul va prezenta unele intensificări din sud-vest. Dimineața vor fi condiții de ceață și de formare a poleiului.

Temperaturi maxime: 2 la 5°C

Temperaturi minime: -2 la 1°C.

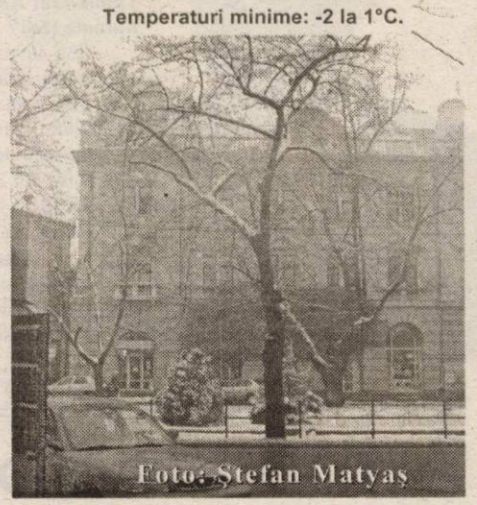

Foto: Ștefan Matyaș

CUR$UL VALUTAR

VALORI ÎNREGISTRATE IERI, 12 IANUARIE 2004

Denumirea valutei	BNR	BCR		BRD		Banca Transilvania		Banca Românească		Banca Romexterra		Alpha Bank	
		C	V	C	V	C	V	C	V	C	V	C	V
Euro	41 330	41000	41500	41080	41580	40800	41600	41050	41550	40850	41450	41050	41550
Dolar S.U.A.	32091	32200	32700	31950	32430	32000	32700	31771	32321	32000	32600	31900	32500
Forint	153	145	160	148	158	150	157	-	-	146	156	-	-

Aries Textile s.r.l.

cu sediul în zona Industrială Vest

caută

Confecționere cu/fără experiență

pentru punctul de lucru din Calea Radnei nr. 187

Firma asigură

■ transport ■ bonuri de masă ■ salariu atractiv

■ condiții de muncă într-un colectiv tânăr și dinamic.

Relații la telefon 0257-219.820, 219.822.

(4127266)

Compania Transport Public SA

cu sediul în Arad, Calea Victoriei, nr. 35B-37 anunță:

În perioada **15 ianuarie - 15 februarie 2004** se vizează **legitimațiile gratuite pentru pensionari**

pentru trimestrul I - 2004, la toate punctele de vânzare, legitimații de călătorie ale CTP Arad

Actele necesare sunt următoarele:

■ copie după ultimul talon de pensie (rămâne la vânzător);

■ actul de identitate (care să arate domiciliul în Municipiul Arad);

Menționăm că începând cu data de 15 februarie 2004 legitimațiile nevizate nu mai sunt valabile pentru călătoria cu mijloacele de transport în comun ale CTP Arad.

(c. 523/2003)

Horoscop

Marți, 13 ianuarie 2004

Berbec (21.03-20.04). E cazul să aveți curaj: nu vă sfiiți să faceți iubitului(iubitei) cunoscute dorințele voastre erotice, care tind să explodeze.

Taur (21.04-20.05). Chiar dacă regretați gesturile pripite, astrele vă pot dejuca planurile de împăcare cu ființa iubită.

Gemenii (21.05-20.06). Vă paște pericolul unei aventuri pasagere. Puteți face un compromis între viața de cuplu și carieră.

Rac (21.06.-22.07). Nu vă lăsați descurajați de mărunțele neplăceri pe care le puteți întâlni astăzi. Toate se rezolvă de la sine. Important este să vă păstrați buna dispoziție.

Leu (23.07-22.08). Va trebui să faceți față unei cantități însemnate de muncă susținută și fără aprecieri din partea șefilor.

Fecioara (23.08-22.09). Nu fugiți de invitațiile în societate, căci aveți șanse de a lega acum prietenii sau asocieri importante în viitor.

Balanța (23.09-22.10). Veți primi laude sau veți fi promovați. Faceți uz de diplomație căci nu au trecut încă anumite riscuri.

Scorpion (23.10-21.11). Multă agitație, cu mari responsabilități care vă scapă de sub control. Stabiliți-vă cu precizie prioritățile.

Săgetător (22.11-21.12). Aveți mare grijă la capitolul bani și ocoliți pe cât posibil magazinele! Este mare nevoie de cumpătare deoarece taxe stringente așteaptă să fie achitate.

Capricorn (22.12-19.01). Aveți parte de surprize cărora trebuie să le faceți față, chiar dacă nu sunt tocmai plăcute. Astrele vă favorizează proiectele și beneficiile pe termen lung.

Vărsător (20.01-20.02). Stați excelent cu banii. Vă așteaptă oarece alergătură, dar nici un efort nu este zadarnic. Curând începeți să culegeți roadele.

Peștii (21.02-20.03). Evitați deciziile pripite. Nu vă enervați la serviciu, mai ales dacă nu sunteți direct implicați, altfel riscați să vă faceți dușmani.

UTILITARE

PIEȚE, TÂRGURI

Astăzi este zi de piață la Sebiș, Almaș, Apateu, Semlac, Sântana, Șilindia, Vârfurile. Târguri săptămânale se desfășoară astăzi la Chișineu Criș, Almaș, Șilindia și Vârfurile.

Mâine, miercuri, va fi zi de piață la Pâncota, Beliu, Buteni, Șiclău, Macea, Vânători, Pecica, Șiria și zi de târg la Beliu și Buteni.

PRIMĂRIA MUNICIPIULUI

Program de relații cu publicul (camera 5) luni-miercuri-vineri între orele 8-12; marți-joi între orele 8-12; 15-17 - tel. 284.744, tel. centrală 281.850.

FARMACII DE SERVICIU

- Farmacia **REMEDIUM** Arad, B-dul Revoluției nr. 52-54. Program luni-vineri: 7,30-20,00; sâmbătă 8,00-14,00. Telefon 233.195. Eliberează medicamente compensate și gratuite.
- Farmacia **„ALEXANDRA"**, str. Tribunul Dobra, nr. 24 (stația tramvai Boul Roșu), tel. 282.062. Program luni-vineri: 7-22; sâmbăta: 8-18; duminica: 9-15. Eliberează medicamente compensate și gratuite
- **Farmacia MELISSA** - Micălaca, str. Abrud Bl. 219, tel. 219.588. Program: luni-vineri: 8-20; sâmbătă 9-14. Onorează și rețete compensate și gratuite.

URGENȚE STOMATOLOGICE

- Cabinetul de pe str. Crișan (în spate la Gionelli) are program non-stop. Telefon: 253794.

DISPENSAR VETERINAR

Dispensarul veterinar din Aradul Nou efectuează zilnic, orele 8-16 (sâmbăta 8-12 și duminica) examen trichineloscopic, vaccinări antirabice și sterilizări câini-pisici, însămânțări artificiale. Telefon 287.298

ÎNTRERUPERI CURENT ELECTRIC

Marți, 13 ianuarie: Micălaca Bl. 555, 556 (h 8-14); Incinta Sere-Ciupercărie (h 9-14).

Miercuri, 14 ianuarie: Micălaca Bl. 562, 563 (8-14); Stație Pompe - Calea Zimandului (9-14).

CITIRE APOMETRE

Marți, 13 ianuarie: Pescăruș, Achile, 13 Martiri, Infanteriei, Cezar, Santinelei, Troiei, Lalelelor, Bujor, P. Rareș, Comunarzilor, Poetului, Călțunaș, Alexandru cel Bun, Zânelor, Alunului, Ulpiu, Țichindeal, Teuz, Năsăud, Solomon, Caisului, Ofreu, Libertății, Rotarilor, Țebei, A. Vuia, Deltei, Haica Sava, A. Șaguna cu soț, A. Karoly, A. Șaguna fără soț, B. Bartok, Clopoțeilor, Minervei, Crișan, G. Birta, I. Marșieu.

ADMINISTRAȚIA FINANȚELOR PUBLICE

Administrația Finanțelor Publice a municipiului Arad: Asistență contribuabili (impozitul pe venitul global) - telefon 280633, 280733, int. 198 (persoane fizice) și 125 (persoane juridice) între orele 8,00-12,00. Informații suplimentare la www.finantearad.ro

TELEFOANE DE URGENȚĂ

POMPIERI 981; 251.212

AMBULANȚĂ ARAD - 961 sau 251.313

POLIȚIE: 955

Numărul de centrală telefonică al I. J. P. (Inspectoratul Județean de Poliție) Arad: 207.100.

S.C. DISTRIGAZ-NORD S.A. TÂRGU MUREȘ

Sucursala de Distribuție a Gazelor Naturale Arad, Dispeceratul permanent - telefon 218.928; 256.928

DERANJAMENTE CURENT ELECTRIC 235.991

S. C. SALUBRITATE S. A. ARAD

Dispecerat între orele 7,00 - 19,00, tel.: 280.873

PROTECȚIA CONSUMATORULUI

B-dul Revoluției, nr. 50. Telefon: 257049

DIRECȚIA DE SĂNĂTATE PUBLICĂ - serviciul de permanență: 254.438

GARDA FINANCIARĂ

B-dul Revoluției nr. 79, telefon: 281119

INSPECTORATUL TERITORIAL DE MUNCĂ ARAD

Str. Episcopiei nr. 11-13, tel.: 211762, 211862, 257251

AGENȚIA JUDEȚEANĂ PENTRU OCUPAREA FORȚEI DE MUNCĂ

Str. Gheorghe Lazăr nr. 20, tel: 281998, 211791

POLIȚIA DE FRONTIERĂ: tel.: 959

Accident mortal la Șiria

Ieri dimineață, în jurul orei nouă, în afara localității Șiria a avut loc un accident deosebit de grav. **Nicușor Constantinescu**, de 24 de ani, din Arad, în timp ce conducea autoturismul cu numărul AR-02-DBE, din cauza neatenției și a carosabilului alunecos a pierdut controlul volanului, izbindu-se violent de un copac de pe marginea drumului. În urma impactului, mașina s-a făcut „praf", conducătorul auto decedând pe loc. **Lavinia Ștef**, de 24 de ani, din Covăsânț, pasageră pe locul din dreapta al autoturismului, a fost grav accidentată, fiind transportată de urgență la Spitalul Județean Arad. Starea sa era critică, medicii intervenind chirurgical imediat. Operația a fost de lungă durată, la momentul documentării noastre starea pacientei fiind instabilă.

Eugenia Pantea

Autoturism în... canal

Duminică după-amiază, în jurul orelor 15,00, pe drumul județean Arad-Ineu, în afara localității Seleuș, a avut loc un incident rutier datorat exclusiv conducătorului auto.

Valentin Cârja, de 27 de ani, cetățean român cu domiciliul în Germania, în timp ce se afla la volanul unui autoturism Citroen, din cauza neatenției în conducere a pierdut controlul volanului și a intrat într-un canal de pe marginea drumului. Din păcate, **Carmen C.**, de 33 de ani, din Arad, pasageră în autoturism, a fost accidentată grav, fiind transportată de urgență la Spitalul Județean Arad.

Eugenia Pantea

Cronica măruntă

● Nu mai puțin de cinci șoferi au rămas fără carnete de conducere, fiindcă au urcat la volan sub influența alcoolului. **Emanuel Traian Buntea**, de 23 de ani, **Ștefan Girdan**, de 45 de ani, **Gigel Obreja**, de 37 de ani, toți din Arad, **Teodor Păiușan,** de 47 de ani, din Felnac și **Ciprian Scorțeanu**, de 30 de ani, din Turnu, nu vor mai conduce vreme de trei luni, spre a se lămuri, pe deplin, că polițiștii le-au făcut un bine.

● Poleiul cauzat de temperaturile scăzute din ultimele zile a adus la o creștere semnificativă a cazurilor de fracturi. Zilnic, 35 de arădeni, majoritatea vârstnici și copii, se adresează medicilor de la Urgență Ortopedie, cu fracturi ale brațelor și picioarelor.

Medicii îi avertizează în special persoanele în vârstă, să evite plimbările, cel puțin în această perioadă, când poleiul poate provoca multe accidente.

● **Florin Daniel Focos**, de 27 de ani, din Zădăreni, este cercetat în stare de libertate pentru că a condus un autoturism, pe drumurile publice, fără a poseda permis de conducere. Tot în stare de libertate este cercetat și **Marius Augustin Ciobanu,** de 22 de ani, din Timișoara, care a condus pe drumurile publice un autoturism neînmatriculat și cu număr fals și fără a poseda permis de conducere.

● Prefectul județului Arad va participa astăzi, 13 ianuarie a.c, la bilanțul prezentat de Ministerul Administrației și Internelor, unde vor fi prezenți Președintele României, domnul Ion Iliescu și premierul Adrian Năstase.

● Strategia de abordare pe viitor a problemelor de fond funciar a fost discutată ieri, în cadrul ședinței de la ora 13,00. Rezolvarea situației într-un ritm cât mai rapid reprezintă una din prioritățile acestui an. Procentul de titluri eliberate în județul Arad este în prezent de 98,60%, prefectul semnând, în aceste zile, peste 800 de titluri, care urmează a fi înmânate proprietarilor de drept.

● În cadrul programului de pregătire a populației și membrilor administrației publice locale, pe linia protecției civile, program organizat în orașul Chișineu-Criș cu sprijinul Fundației Alcoa, astăzi vor avea loc două seminarii de pregătire.

Scopul acestor seminarii este informarea populației și completarea pregătirii șefilor structurilor de protecție civilă din zona Crișul Alb, privind apărarea împotriva dezastrelor.

Activitatea se va desfășura în sala mare a Primărie orașului Chișineu-Criș începând cu ora 10,00, ne informează inspectoratul de protecție civilă Arad.

● **Lăcrimioara Ancuța Vlad,** de 24 de ani, din Buteni, nu a plătit, cu rea credință, pensia alimentară pentru copilul său minor, pentru perioada septembrie 2003 - ianuarie 2004, în valoare de 1.200.000 de lei. Se pare că va fi obligată să se achite de datorie...

Pașapoartele false - un lucru la ordinea zilei

Polițiștii de frontieră din Nădlac și Curtici au reținut zilele acestea patru persoane care încercau să treacă fraudulos frontiera, folosindu-se de pașapoarte false. Reșițeanul Iosif George R. (24 de ani), moldovencele Janna G. (42 de ani) și Ecaterina N. (49 de ani), gălățeanul Sergiu Marius C. (28 de ani) au încercat să ajungă ilegal în spațiul Schengen. Bărbații au declarat că și-au cumpărat pașapoartele false cu 500 de euro iar femeile au declarat că au plătit doar 400 de euro. Toți s-au ales în schimb cu dosare penale pentru tentativă de terecere ilegală a frontierei de stat și complicitate la fals material în înscrisuri oficiale.

B.O.

S.E.I.P. informează!

Situații în care cărțile de identitate se obțin gratuit

Serviciul de Evidență Informatizată a Persoanei Arad (SEIP) aduce la cunoștința celor interesați în obținerea cărții de identitate, că Ordonanța de Guvern nr. 30 din 2003 prevede posibilitatea eliberării actelor de identitate, în mod gratuit și pentru persoanele cu handicap **care nu au venituri.** Acest lucru însă se poate realiza doar cu **aprobarea șefului** Serviciului de Evidență Informatizată a Persoanei, care poate acorda scutirea de la plata cheltuielilor de producere și eliberare a actului.

De asemenea, S.E.I.P. Arad mai informează că, în cazul în care **denumirile străzilor din municipiu se schimbă,** în urma hotărârilor C.L.M., cetățenii care locuiesc pe respectivele străzi pot să-și obțină noi acte de identitate **fără a suporta și costurile aferente.** Acestea, conform legii, revin Consiliului Local.

Eugenia Pantea

Funcționarii publici și „tainele" PC-ului

Permis european de conducere a ... computerului

În cadrul conferinței de presă organizate ieri la Prefectură, a avut loc decernarea primelor patru permise europene de conducere a calculatorului (ECDL) în rândul funcționarilor publici arădeni.

ECDL-ul este cel mai răspândit și recunoscut standard de certificare a nivelului de pregătire privind utilizarea calculatorului în peste 160 de țări. La nivel național acest tip de permis este recunoscut începând cu anul 2000, iar în 2001 Guvernul a legiferat prin HG 1007/2001 necesitatea adoptării acestui standard, în special de către funcționarii publici.

La ora actuală, în Arad există două societăți acreditate pentru organizarea unor cursuri speciale, respectiv pentru eliberarea unor astfel de permise. Ele pot fi obținute în urma promovării a șapte examene: un test teoretic, care evaluează conceptele de bază ale tehnologiei informației și șase teste practice privind utilizarea computerului, organizarea fișierelor, procesare de text, calcul tabelar, baze de date, prezentări, informație și comunicare. Costul unui astfel de curs se ridică la 25 Euro, cu o reducere la 20 Euro pentru studenți, elevi, șomeri și persoane cu nevoi speciale.

***

Într-o primă fază, au primit permisul ECDL patru funcționari publici, doi din partea Prefecturii și doi angajați ai Administrației Finanțelor Publice.

Numărul acestora este relativ mic comparativ cu cel înregistrat în celelalte județe, unde funcționarii publici își exprimă un mai mare interes în obținerea unui astfel de atestat. Unul dintre motivele care stau la baza acestui dezinteres este costul cursului, care trebuie suportat personal de către fiecare funcționar public. **„Statul nu suportă astfel de cheltuieli. Până la urmă este vorba despre interesul individual pentru carieră și este firesc ca un astfel de curs să fie suportat din buzunarul propriu,"** a precizat prefectul Dan Ungureanu.

Reprezentantul Guvernului în teritoriu a afirmat că nu va da un ordin privind obligativitatea urmării acestor cursuri în rândul funcționarilor publici, dar va recomanda acest lucru în continuare. Ungureanu a readus în discuție situația din județ, unde calculatoarele sunt folosite ca simple instrumente de scris, primarii neștiind să le folosească pentru a coresponda prin Internet.

Madiana Popescu

Cartele Orange falsificate

Mai multe cartele telefonice Orange de cinci și nouă dolari, false, au fost găsite de inspectorii Oficiului Județean pentru Protecția Consumatorilor (O.J.P.C.) Arad la câteva chioșcuri de ziare din municipiu.

Controalele în acest sens au început în urma reclamațiilor mai multor cumpărători care au fost înșelați. Aceștia au cumpărat cartele deja utilizate.

„Cartelele erau desfăcute, răzuite, iar codurile acestora folosite, după care falsificatorii le acopereau din nou cu tuș negru", declară **Gheorghe Iancu** - inspector șef la O.J.P.C. Arad.

Una dintre firmele la care au fost găsite astfel de cartele este **S.C. Symmetria S.R.L. Timișoara**, sucursala Arad. Patronul acesteia riscă o amendă de la 10 milioane de lei la 100 de milioane de lei.

„Nu s-au găsit încă vinovații. Patronii dau vina pe angajați, iar angajații spun că nu știu nimic. Am sesizat poliția care va cerceta cazul pentru identificarea falsificatorilor...", mai declară **Gheorghe Iancu**.

Inspectorul șef al O.J.P.C. Arad recomandă consumatorilor să fie atenți la achiziționarea de astfel de cartele și să nu le cumpere dacă banda care acoperă codul nu este de culoare gri, dacă aceasta este zgâriată sau codul este ușor vizibil.

Nadia Bodran

Mâine

„Săvârșin - Centru de excelență"

Alteța sa regală, Principesa Margareta a României va oficia mâine, 14 ianuarie de la ora 10.00, deschiderea conferinței internaționale „Săvârșin - Centru de Excelență". Acțiunea este organizată de Casa Regală în parteneriat cu Weittle College din Marea Britanie, fiind structurată în trei sesiuni de dezbateri.

Organizatorii susțin că prin acest proiect se urmărește ca „domeniul regal și comunitatea din Săvârșin să deruleze subproiecte menite a sprijini efortul localității de a se relansa din punctul de vedere al activităților economice, iar castelul să devină centru cultural, loc de întâlniri și creație."

Despre subiectele abordate în cadrul acestei întruniri vom reveni pe larg în numerele viitoare ale ziarului nostru.

M. Popescu

ARĂDENII UN NOU MAGAZIN DE CARNE ȘI PRODUSE DIN CARNE
PRODUSE ROMÂNEȘTI - CALITATE GERMANĂ - PREȚURI PENTRU ROMÂNI
FIRMA „LAZAR" COMERCIALIZEAZĂ EN GROS ȘI EN DETAIL
PRODUSE DIN CARNE DE PORC ȘI VITĂ
SĂPTĂMÂNA ACEASTA
PREȚURI PROMOȚIONALE LA:
Polonez 63.000 lei/kg
Salam italian 72.500 lei/kg
NUMAI LA FIRMA „LAZAR"
ARAD, Calea 6 Vânători nr. 1-3, tel. 253.551; fax: 253.377, mobil: 0745.027.582
LA CIRCA 100 METRI DE LA AUTOGARĂ
(c.776/2003)

Cursuri de reatestare

Cadrele tehnice cu atribuții în domeniul prevenirii și stingerii incendiilor, din cadrul instituțiilor și agenților economici, pentru care s-au eliberat certificate de atestare în anul 1999, acestea își vor pierde valabilitatea în cursul a.c.

Astfel, conform legislației în vigoare, în perioada următoare Grupul de Pompieri „Vasile Goldiș" al județului Arad, va organiza înscrieri pentru cursurile de reatestare a cadrelor tehnice, cu durata de 10 zile.

Înscrierea pentru participarea la aceste cursuri, se poate face la sediul unității din Arad, str. Andrei Șaguna nr. 66-72, în baza următoarelor documente:

- adeverință din câmpul muncii din care să rezulte și solicitarea pentru participarea la curs;
- xerocopie, după una din formele de învățământ absolvite (studii medii sau superioare);
- dovada achitării contravalorii cursului de 10 zile.

Pentru relații suplimentare se poate suna la tel. 251212.

Garda Financiară preia activitatea Poliției Economice

● *La Arad, 12 comisari trec în subordinea Direcției Generale a Finanțelor Publice*

(Urmare din pagina 1)

Principala atribuție - combaterea evaziunii fiscale

Hotărârea de Guvern stabilește, în primul rând, noile atribuții ale Gărzii Financiare, care schimbă total fața instituției. În primul rând, comisarii nu vor mai putea întocmi acte de control cu caracter fiscal, nu mai stabilesc impozitele și taxele care trebuie virate către bugetul de stat, dar vor avea competențe de constatare în orice domeniu. Potrivit comisarului șef **Dan Cancel**, toate aceste modificări duc la preluarea activității Poliției Economice, instituție care se va mai ocupa, la rândul ei, doar de urmărire penală. Principala lege pe care va lucra Garda Financiară este legea 87 - a evaziunii fiscale, ceea ce înseamnă constatarea faptelor de evaziune fiscală în orice domeniu și întocmirea actelor premergătoare urmăririi penale. De asemenea, se pare că Garda Financiară nu va mai avea competențe nici la capitolul produse accizate. Dacă verificările legate de comercializarea și producerea alcoolului au trecut, cu siguranță, în atribuțiile unui corp de control care va lua ființă în cadrul Direcției Generale a Finanțelor, pentru cele legate de produse petroliere, de exemplu, se așteaptă apariția normelor de aplicare a codului de procedură fiscală.

Secție la Arad, comisariat la Timișoara

După cum se anunța încă din vara anului trecut, organizarea instituției de control cuprinde și o regionalizare, o împărțire pe opt zone. Aradul intră în componența Comisariatului Regional cu sediul la Timișoara, alături de alte trei județe: Bihor, Hunedoara și Caraș Severin. Această nouă organizare nu schimbă prea multe, în sensul că la Arad vom avea tot o secție, cu funcție de conducere și decizie pe plan local. De pe urma acestei reorganizări vor suferi efectivele Gărzii Finaciare, care se vor reduce simțitor. Din 35 de angajați, câți are secția locală, la această oră, vor mai rămâne doar 22, iar 12 dintre comisari vor trece în subordinea Direcției Generale a Finanțelor. Acest lucru se va petrece într-un timp relativ scurt, urmând ca până la sfârșitul lunii ianuarie, transformarea să se încheie. Deși obligată să-și reducă personalul, secția arădeană a Gărzii Financiare se află printre cazurile fericite; alături de județul Bihor se numără printre puținele din țară cu un personal atât de „numeros", având în vedere că județe mai mari decât Aradul sunt nevoite să se descurce cu doar 16 comisari angajați.

Dotări și... pentru femei

Ca un fapt divers, noua organizare permite și femeilor să „acceseze" această meserie, care până nu de mult, era destinată în exclusivitate bărbaților. Hotărârea de Guvern cuprinde și câteva anexe cu noile uniforme pe care comisarii le vor primi în viitorul apropiat, uniforme care nu sunt, însă, obligatorii, decizia rămânând la latitudinea șefului de secție sau comisariat.

În altă ordine de idei, Garda Financiară Arad va primi cinci mașini noi, dotate cu girofare, insigne, legitimații de control, aparatură diversă etc.

Instituția va avea și un buget propriu din care va suporta toate cheltuielile, atât cele cu personalul, cât și alte categorii, cum ar fi investițiile, dar deocamdată, nu se știe care sunt sumele alocate de la centru.

Cât privește spațiul de funcționare al Gărzii Financiare Arad, se pare că va rămâne neschimbat, deși aparține Ministerului Finanțelor, cu care instituția nu mai are nici o legătură. În orice caz, legea specifică obligația Consiliului Local de a acorda terenuri pentru construirea de sedii cu destinația Gardă Financiară, acolo unde este nevoie.

În așteptare...

Deși schimbările care urmează să se petreacă sunt destul de surprinzătoare, **Dan Cancel,** comisarul șef al Gărzii Financiare Arad consideră că procesul este unul cât se poate de normal.

„Mi se pare că tot ceea ce se întâmplă este logic și mai ales cât se poate de normal. După 13 de ani de funcționare pe aceleași coordonate, timp în care totul a evoluat și condițiile sunt altele, apariția unor noi reglementări pe acest sector era ceva de așteptat. Încă mai așteptăm și alte prevederi care urmează să apară, să ne facem o imagine clară și să ne organizăm așa după cum prevede legea. Mai trebuie să apară și normele de aplicare ale codului de procedură fiscală, care ne va releva exact competențele. În ceea ce privește personalul, nu este neapărat o situație prea fericită; s-a făcut o selecție bazată pe rezultatele obținute de comisari și s-a hotărât cine pleacă și cine rămâne."

Țărăniștii vor să elaboreze un program propriu de administrare locală

Ovidiu Marian, președinte interimar al PNȚCD Arad, a declarat, în cadrul conferinței de presă de ieri, că formațiunea pe care o reprezintă va definitiva un program propriu privind administrarea municipiului Arad, pentru 2004-2008, program ce va fi prezentat în luna februarie și va fi adoptat dacă alegerile vor fi câștigate de către țărăniști.

În partea a doua a conferinței de presă, țărăniștii au prezentat rezultatele întâlnirii, de săptămâna trecută, de la Timișoara, unde au participat și președinții din cele șase județe, care formează regiunea de vest a PNȚCD - Timișoara, Arad, Bihor, Caraș - Severin, Mehedinți, Hunedoara. Conform celor declarate de către Ovidiu Marian, discuțiile s-au axat pe alegerile locale.

În altă ordine de idei, în perioada 20 ianuarie - 20 februarie se va face un sondaj de opinie, în toate județele țării, de către agenția FROM, care a preluat și strategia PNȚCD pentru alegerile locale.

● La sfârșitul săptămânii trecute, țărăniștii arădeni au fost prezenți în mai multe filiale, unde s-au desfășurat alegeri: Beliu, Hășmaș, Cermei, Livada.

Daniel Albu

Moș' Știrb s-a aruncat în fântână

Ieri după-amiază, pompierii militari au fost solicitați în comuna Fântânele pentru a scoate un septuagenar din fântâna casei sale. Sătul de toate, Liviu Știrb de 76 ani a încercat să se sinucidă aruncându-se în fântână. Descoperit la timp, moș' Știrb a fost scos din fântână după 30 de minute de către pompieri, în stare de hipotermie. Putem spune că a scăpat ieftin după jumătate de oră petrecută în apă rece, la 0°C.

D.S.

MARȚI, 13 IANUARIE 2004

TVR 1
7,00 Jurnalul de dimineață
7,30 Bună dimineața, România!
9,15 Des. animate
10,00 Spectacolul lumii - rel.
11,00 În mintea lui Herman - s.
12,00 Profesioniștii-rel.
13,00 Destine secrete - s., rel.
14,00 Jurnalul de prânz
14,30 Vector III
15,00 Alege viața!
15,30 Kronika
16,55 TVR în direct
18,05 Sânge de țigan - s.
19,00 Jurnal. Meteo. Sport
20,00 Fete frumoase - comed., SUA, '96
22,00 Talkshow
23,00 Jurnalul de noapte
23,30 Poveste fără sfârșit
0,30 Prindeți fantoma! - comed.,horror, Germ., '87
2,05 Alege viața!-rel.
2,35 Jurnal-rel.
3,35 Henry și Verlin - r. Canada, '94

TVR 2
8,00 Telejurnal
8,30 Miracole - rel.
9,30 Rebelii - rel.
10,20 Tonomatul DP2
12,20 Top sport
13,15 Magazinul studiourilor teritoriale
14,00 Desene animate
15,00 Emis. în limba germană
16,00 Tribuna partidelor...
16,30 Răscruci
17,05 Film documentar
17,30 Cronica germană (emis. în limba germană)
18,00 Grădina tranziției
18,30 Știri regionale
18,50 La limită
19,00 Miracole - s.
20,00 Telejurnal
20,30 Puls 2004
21,00 Rauzan - s.
22,00 Răfuiala - SUA, '97
23,45 Familia și legea - s.
1,10 Telejurnal - rel.
1,30 Alexandru cel Mare - rel.doc.
2,30 Răfuiala - rel., SUA, '97
4,05 Familia și legea-rel.

PRO TV
7,00 Știrile Pro TV - Ziarul dimineții tale * Ce se întâmplă doctore? " Omul care aduce cartea
9,00 (AP) Tânăr și neliniștit - s., rel.
10,30 Parte de carte - rel.
11,45 Învață engleza cu Victor
12,00 Seinfeld - rel.
13,00 Știrile Pro Tv
13,30 Memoriile omului invizibil - rel.
16,00 (AP) Tânăr și neliniștit - s.
17,00 Știrile Pro TV
17,45 Teo
19,00 Știrile Pro TV * Sport * Vremea
20,15 (12) Asteroidul - SF, SUA, '97
22,00 Vacanța Mare (12)
23,00 Știrile Pro TV
23,45 Seinfeld - s. 2 ep.
0,45 Mission Hill - Cartierul trăsniților - s. (12)
1,15 Știrile Pro TV
2,15 (12) Asteroidul - f. rel.
4,00 Vacanța mare - rel.
5,00 Parte de carte - rel.
6,00 Teo-rel.

TV ACASĂ
7,00 Valentina, grăsuța mea frumoasă - s. rel.
8,00 Iubire cu două fețe - s., rel.
9,15 Totul despre Camila - s., rel.
10,15 (AP) Legături de familie - rel.
12,00 Învață spaniola cu Victor - rel.
12,30 Căsătorie de probă-rel.
13,00 Iubire fără de păcat - s. (AP)
13,45 Între iubire și ură - s. (AP)
15,00 (AP) Clona - s., rel.
16,30 (AP) Totul despre Camila - s.
17,25 Vremea de acasă, horoscop
17,30 Povești adevărate
18,00 (AP) Amazoana - s.
19,00 (AP) Îngerul nopții - s.
20,00 (AP) Valentina, grăsuța mea frumoasă - s.
* Vremea de acasă
21,00 (AP) Legături de familie - s.
23,00 Iubire cu două fețe - s.
23,50 Clona - s.rel.
0,45 Povești adevărate - rel.

HBO HBO
8,00 Echipa de rezervă - com., Anglia, '01 (12)
9,30 Staruri la Hollywood. Robert De Niro
9,55 Viața unui cowboy - dramă, '99 (12)
11,30 Băieții noștri - dramă, '02 (12)
13,10 Rugrats la Paris - animație, SUA, '00
14,30 Funeraliile ... cu cântec - com., China, '01 (12)
16,15 Nixon - biografic, '95
19,25 Echipa se rezervă - com., Anglia, '01 (12)
21,00 Nelegiuiții Vestului Sălbatic - west., '01 (12)
22,35 Texas Rangers - west., '01 (12)
0,05 Ucigașul - dramă, '01 (16)
1,40 Staruri la Hollywood. Anna Nicole Smith

PRIMA TV
8,00 Videostar
9,55 Clip Art
10,00 Sunset Beach - s. rel.
11,00 Roseanne - s.rel.
11,45 Fiica oceanului - d.a.
12,30 Prietene și rivale - s. (AP)
14,00 Minute de milioane
16,00 În familie - s. (AP)
17,00 Roseanne - s. (AP)
17,30 Pitici și tătici - s., rel.
18,00 Focus
19,00 Sunset Beach - s. (AP)
20,00 Tărâmul umbrelor - dramă, M. Britanie, '93 (AP)
22,00 Focus
22,45 Mircea și Oreste Show
23,45 Largo Winch - s. (AP)
0,40 Clip Art
0,45 Câștigul nopții
2,30 Chat TV

ANTENA 1-TV ARAD
7,00 Observator
8,00 Știri Arad - rel.
8,25 Publicitate
8,30 Magazin sportiv - rel.
8,45 Divertisment
9,00 Îngerii lui Charlie - s., rel.
10,00 Soledad - s.
11,00 Isabella - s.
12,00 Îngerul păzitor - s.
13,00 Observator
13,15 Tonul câștigător
14,15 Ellen -s.
14,40 Îngerii lui Charlie - s.
15,30 Calea misterelor - s.
16,30 Publicit, Promo
16,35 Reportajul săptămânii
17,00 Știri TVA
17,25 Publicitate
17,30 Observator
18,00 Împotriva destinului - s.
19,00 Observator
20,00 Trădarea - f., SUA, 2003 (12)
22,00 Observator
22,30 Știri TVA
22,45 Gheorghe - talk-show
23,45 Aproape de pericol - thriller, SUA, '97
1,30 Observator
2,30 Îngerul păzitor - s.rel.

RCS
9,00 Desene animate
9,30 Știrile RCS 1 - rel.
10,10 Videoclipuri
10,15 Tradiții și folclor
10,30 Farmacia de serviciu - s.
11,15 Dulce ispită - s.
12,00 (AP) Să bei prea mult - film
13,30 Știrile RCS 2 - rel.
14,10 Videoclipuri
14,30 Dulce ispită - s.
15,15 Videoclipuri
15,30 Life magazin - rel.
17,00 Convietuiri
17,30 Știri RCS 1
18,10 Videoclipuri
18,15 Joc cinstit (19313) - f. (AP)
19,30 Atitudini - doc.
21,00 Universitatea A.V. - informativ
22,00 Știrile RCS 2
22,40 Revelionul sârbesc - divertisment
2,00 Închiderea programului

B1 TV
7,00 Calendar ecumenic; 7,30 Știri; 8,00 Un nou început - rel.; 8,30 Gala - rel; 10,00 Fan X; 11,00 Top joc TV; 12,00 Rezumat II Calcio-rel.; 13,00 Nașul - rel.; 15,30 Ne privește - rel.; 16,30 Doc.; 17,15 Casa zburătoare-d.a.; 17,45 Max It; 17,50 Info economic; 18,00 Știri; 18,45 Info economic; 18,50 Max It; **19,00 Beverly Hills, 90210 -s.**; 20,00 Știri; 20,30 Gala; 22,00 Nașul; 23,45 Ne privește-rel.; 0,45 Știri - rel.

TV SPORT
9,00 Telesport; 9,30 Rez. campionatul Franței; 10,30 Fără limită - Sport Extrem; 11,00 Primera Division; 13,00 Rezumat Premier League; 14,00 Rezumat Primera Division; 15,00 Fotbal: Primera League; 17,00 Hattrick - talk-show cu Bogdan Socol; 18,30 Telesport; 19,00 Football, Football; 19,30 Fotbal american NFL; 22,00 Telesport; 22,30 Fotbal - Ligue I Franța; 0,00 Telesport

NAȚIONAL TV
7,00 Inimi furate - rel.
8,00 Trimineața
10,00 Even Steven-rel.
11,00 Death in Brunswick - rel.
13,00 Știri13,05 De azi pe mâine
14,00 Denver - d.a.
14,45 Horoscopul de mâine
15,00 Detectivi în Paradis - s.
16,00 Inimi furate - s.
16,45 „Țara lu' Papură Vouă"
17,00 Oamenii docurilor - s.
18,00 A treia planetă de la Soare - s.
18,30 Naționala de bere
19,00 Sport * Știri
20,00 The First To Go - f. (12)
22,00 Cine plătește?
23,00 „Miezul Problemei" - talk-show
0,00 Știri
0,30 A treia planetă de la Soare - rel.
1,00 Nopți albe (SMS, chat)
4,00 Trimineața - rel.
6,00 Detectivi în Paradis - rel.

REALITATEA
7,00 Jurnal; 7,15 Revista presei; 8,15 Trezirea la realitate; 11,15 100%; 12,00 Jurnal; 12,45 Revista presei; 13,00 Știrea zilei de la ora 22; 14,15 În centrul atenției; 15,15 Realitatea medicală; 16,00 Jurnal; 16,45 Pastilă; 17,15 Audiența în direct; 18,00 Jurnal; 18,45 Pastilă; 19,15 În centrul atenției; 20,15 100%; 21,00 Jurnal; 21,45 Pastilă; 22,00 Știrea de la ora 22; 23,00 Jurnal; 23,45 Pastilă; 0,00 Jurnal

Redacția Adevărul nu își asumă răspunderea pentru modificările ulterioare intervenite în programele TV

„Bătălie" pe terenurile pentru garaje

Ieri, Primăria a organizat o licitație pentru închiriere de terenuri cu destinația construire garaje auto, prima de acest gen. Au fost scoase la licitație 12 amplasamente, toate situate în cartierul Aurel Vlaicu, pentru care „s-au bătut" zeci de arădeni. Șapte din amplasamente au și fost adjudecate, pentru alte patru va fi organizată o nouă licitație - deoarece fiecare din acestea au avut doar câte un ofertant, iar legea prevede minim trei - iar pentru un amplasament nu a existat nici o ofertă. Terenurile pe care urmează să se construiască garaje au, în general, suprafața de 18 metri pătrați.

În ceea ce privește prețurile de închiriere, acestea au depășit așteptările Primăriei. La unele amplasamente prețul pe metrul pătrat a fost de câteva ori mai mare decât cel cerut (de un euro). „Cel mai mult am obținut 10 euro metrul pătrat. Pe măsură ce identificăm alte terenuri care pot avea această destinație le vom scoate la licitație", spune viceprimarul Emanoil Voicu.

G. Knap

La Inspectoratul Școlar Județean

Un an nou cu multe probleme

Prima conferință de presă a Inspectoratului școlar județean, organizată de conducerea instituției, a avut o agendă proteică, încât pentru a-i reflecta cu obiectivitaste conținutul ne-ar fi necesar spațiul unei întregi pagini de ziar. D-na **prof. Zoea Rotaru**, inspectorul general, secondată de adjuncți, ne-a adus la cunoștință: o conform **ultimului ordin al ministrului,** învățământul obligatoriu de 10 clase poate fi urmat pe două rute: liceu sau școală de arte și meserii. Liceul teoretic și cel tehnologic vor avea 32-34 ore pe săptămână, ajungând, la cele vocaționale, chiar la 35 sau 37. o Ministerele educației și sănătății au elaborat un protocol privind **incompatibilitățile medicale** cu funcția didactică. o În colaborare cu Ministerul Finanțelor s-a stabilit introducerea în școli a unui **modul dedicat educației fiscale.** Elevii claselor a VIII-a vor participa, în luna februarie, la simulări - la disciplinele limba și literatura romnână, matematică, limba și literatura maternă, istorie, geografie vizând **testele naționale,** probe care din vară vor înlocui examenul de capacitate. o Utilizarea **cunoștințelor de informatică** a cadrelor didactice este o constantă ce se urmărește în 2004. o Cei interesați să înființeze **școli particulare** vor depune la Comisia Națională de Evaluare și Acreditare a învățământului preuniversitar actele necesare autorizației de încredere. Vom reveni cu detalii. o Referitor la examenul de **bacalaureat,** cunoștințele absolvenților anului școlar 2003-2004 vor fi evaluare, **la probele orale, prin note.** o S-au mai luat în discuție probleme ale **mișcării personalului didactic** în sistemul preuniversitar, informații asupra cărora vom mai reveni.

D. Todor

S.C. „Adevărul" SRL nu-și asumă responsabilitatea pentru conținutul articolelor publicate, aceasta revenind în exclusivitate autorilor.

Anul mascaradelor

Accente

Ion Cristoiu spunea, comentând pentru ziarul nostru, că în acest an, anul alegerilor locale, generale și prezidențiale, nu vom asista la dezbateri publice pe teme care țin de România reală, ci la lovituri mediatice care vor năuci electoratul român. Tindem să-i împărtășim supoziția. În primul rând, pentru că nu stă în obișnuința clasei noastre politice să abordeze teme fundamentale ale „României reale". De o calitate îndoielnică, mai curând disponibilă pentru un discurs de cartier decât pentru unul serios, profund, clasa politică românească preferă scandalul, hărțuiala, sfada, loviturile murdare, sub centură, coapte de minți incapabile să ridice și să ducă lupta la nivelul unor probleme serioase ale României de mâine. În al doilea rând, tindem să-i dăm dreptate lui Ion Cristoiu rememorând practicile anterioare care au stat la baza campaniilor electorale. Nu se poate să fi uitat cineva, după cât tapaj s-a făcut, cum coechipierii lui Emil Constantinescu, dirijați de însuși sforarul șef de la Cotroceni, au scos pe piața alegerilor din 2000 două scandaluri mari, pe lângă atâtea altele mai mărunte: „Firul roșu" și „Cazul Costea" (ultimul vizând mai mulți politicieni, primul doar pe Ion Iliescu și PSD).

Așadar, tipul și arhetipul, dacă putem spune așa, prin care există și se manifestă clasa noastră politică, ne îndrituiește să credem că nici acum nu va fi altfel. Opoziția va bate monedă pe corupția din PSD și va scoate la iveală cazuri așa-zise „de scandal". Puterea actuală nu se va lăsa mai prejos. O să pedaleze pe corupția guvernării anterioare (invocând cazuri de genul celui pentru care este judecat Ioan Avram Mureșan, fostul ministru al Agriculturii), reiterând, poate cu noi amănunte, dispariția flotei, pentru care este trimis în judecată Traian Băsescu. Liderul PD va avea însă parte și de alte scandaluri, „culese" direct din felul în care și-a exercitat mandatul de primar general, din unele licitații etc. Nici Stolojan nu va fi scutit. Am sesizat deja, la emisiunea lui Robert Turcescu, o încercare a liderului liberal de a preîntâmpina eventualele atacuri, de a atenua șocul loviturilor, recunoscându-și unele erori - de exemplu, plasarea fiului său într-o postură profitabilă sau care se presupunea că va fi profitabilă, în cadrul afacerii „Megapower". I se va reproșa că a confiscat valuta sau, cum i s-a mai amintit, că a fost cândva în tratament psihiatric. Peste toate va izbi vocea puternică a tribunului Vadim Tudor, care nu va ierta nici stânga, nici dreapta - pe când el, dată fiind preocuparea PSD și a Alianței PNL-PD de a se răfui pe viață și pe moarte, s-ar putea să fie atacat superficial și, dacă se poate așa ceva, să iasă în beneficiu.

Accente

Da, este foarte probabil să avem parte de campanii electorale murdare. Vom ști, astfel, și mai multe lucruri despre lipsa de onorabilitate a candidaților, dar nu vom afla nimic ce vor să facă ei din România, din localitățile sale, din noi la urma urmei. Și atunci, noi cu cine și de ce să votăm!? Doar ca să dovedim (cui?) că suntem cetățeni responsabili?

Tristan Mihuța

Listele provoacă demisii

PSD se decide greu în privința candidaților la primăriile din orașele județului

Delegația Permanentă a PSD Arad n-a putut să decidă ieri după-amiază candidații la funcțiile de primar în localitățile Lipova și Ineu, hotărârea urmând a fi luată într-o nouă ședință a acestui for.

În cazul localității Lipova, decizia a fost amânată din cauza faptului că responsabilul de zonă, vicepreședintele Mihai David, a lipsit de la ședință, iar unul dintre membrii Delegației permanente, Tiberiu Rancu, s-a opus nominalizării pentru a candida a actualului viceprimar, Petru Toma. În acest caz trebuie să spunem că Tiberiu Rancu reprezintă una, alături de Petru Toma, dintre cele trei propuneri de candidați de primar ale organizației pesediste din Lipova.

Cu privire la Ineu, chestiunea a fost - la fel - amânată, în discuție rămânând două persoane, adică actualul primar Nicolae Mehelean și președintele organizației PSD din localitate, Liviu Sîrb, cu toate că sondajele îi dau câștig de cauză primului.

În ciuda celor întâmplate, dacă e să ne luăm după indicațiile conducerii centrale a partidului, conform căreia candidații la alegerile din 2004 trebuie să fie tineri, cu vârstă apropiată de 40 de ani, atunci Petru Toma (Lipova) și Nicolae Mehelean (Ineu) au cele mai mari șanse să fie desemnați candidați ai PSD pentru fotoliile de primar.

Nu în ultimul rând, discuțiile cu privire la candidaturi pentru primăriile orașelor din județ au provocat și un mic incident, în sensul că Viorel Enache, membru al Biroului Executiv al PSD Arad și-a prezentat demisia din PSD pentru faptul că n-a fost desemnat candidat, la Sântana fiind preferat actualul viceprimar, Ioan Boar. Mai mult, Enache s-a înscris în Partidul Democrat, având asigurări din partea acestei formațiuni că va fi candidat la Primăria din Sântana.

Pentru Primăria Curtici s-a stabilit deja, că din partea PSD, va candida actualul director al RAR, Nicolae Aaniței.

În final trebuie reamintit faptul că organizația Arad a partidului de guvernământ va trebui să prezinte, la începutul săptămânii viitoare, la București, toți candidații pentru funcțiile de primar în orașele din județ.

Alin Olteanu

Politica la țară:

„Alianța PNL-PD nu are susținere financiară"

Ioan Bondor, 52 de ani, agricultor, Șofronea

- Ce părere aveți despre actualii guvernanți?

- Se merge spre bine.

- Conduc bine țara?

- În ultimul timp văd că urcă salariile și pensiile.

- Nu este doar o campanie electorală?

- Din moment ce mărește nivelul de trai nu este campanie electorală.

- Ce părere aveți despre alianța PNL-PD?

- Alianța PNL-PD nu are putere financiară.

- De ce credeți acest lucru?

- Ar trebui ceva susținere.

- Cu cine veți vota la alegerile parlamentare?

- Nu sunt hotărât.

- Stolojan are șanse să ajungă președintele României?

- Îl simpatizez pe Stolojan și îl voi și vota.

- La locale pe cine veți vota?

- Pe actualul primar, care chiar dacă este la PSD a făcut multe lucruri bune.

- Ce părere aveți despre PRM?

- Vorbele ce le-a spus Vadim în 2000 nu se uită.

- Ce a zis?

- Cu mitraliera și multe altele.

- A promis că își schimbă atitudinea.

- În ultimul timp am văzut că este mai liniștit, dar i-a scăzut popularitatea.

- Câți parlamentari arădeni cunoașteți?

- Îi știu pe toți, dar eu nu i-am întâlnit pe la Șofronea.

Daniel Albu

Week-end politic arădean

„Economia politică" subterană

Au trecut și sărbătorile de iarnă. Pentru partidele care în sondaje intră la „altele", a fost perioadă de letargie. Bani ca să alerge între casele de copii și căminele de bătrâni, cu mulțime de cadouri, nu au avut, iar în județ s-ar fi deplasat degeaba, pentru că, de sărbători, pe românaș îl interesau mai degrabă cârnații, caltaboșii, sarmalele și sprițurile decât să se înscrie în partid.

În schimb, partidele cu teșchereaua cât de cât plină nu prea au avut liniște de sărbători, trebuind să speculeze la maximum veșnica întrebare de pe buzele amărâților: „Ce ne dă?"

Acum, că sărbătorile au trecut și am intrat în an electoral, partidele mici au mai găsit ceva bani de benzină pentru a se deplasa în județ, în scopul înființării sau reînființării unor organizații. La partidele mari, listele de candidați au fost deja conturate, iar cei care au rămas pe dinafară și doresc cu tot dinadinsul să candideze constituie țintele partidelor care nu au organizații în localitățile respective.

Și partidele mari bat județul, însă nu în scopul înființării de organizații, pentru că au destule, ci pentru a bate în cuie, la întâlniri de taină, locurile promise. Celor care sunt pe locuri eligibile li se spune că nici Papa Ioan Paul al doilea nu va mai putea schimba nimic, iar celor care sunt furioși și pregătiți să părăsească corabia li se susură la urechi asigurări că de fapt cei din urmă vor fi cei dintâi, dar trebuie să înțeleagă că așa se face „economia politică" subterană...

Primul week-end de după Sfântul Ion nu a fost deosebit de agitat, nu s-a produs nici un „cutremur" politic, nici un partid politic nu a ieșit puternic la rampă prin mișcări menite să nu se mai șteargă din memoria electoratului. Poate doar PUR-ul, care s-a declarat pe față susținător al mitingului Vetrei Românești împotriva reamplasării „Statuii Libetății" a punctat cât de cât la acest capitol.

● Liberalii s-au mulțumit cu o deplasare la Chișineu-Criș, în plan organizatoric și cu participarea la „Revelionul Pensionarilor" în plan electoral. Dacă cei 80 de pensionari, membri ai Clubului din Aurel Vlaicu, care au primit cadouri consistente, îi vor vota, tot este un câștig. ● Democrații s-au deplasat la Sântana, Pilu, Grăniceri, Pâncota, Seleuș și Ineu, pentru a se asigura că totul este în regulă. ● PSD-ul nu s-a deplasat în județ, având de lucru la sediul central, până peste cap. Organizații are destule în județ, iar liderii de acolo „funcționează" în spiritul conducerii județene, raportând „întocmai și la timp" ce se întâmplă, având credit. ● La capitolul depistării „banilor pentru benzină" intră PUNR-ul, care a organizat Adunarea Generală de reconstituire a organizației Păuliș, președinte fiind ales Traian Andercău.

Una peste alta, un wee-kend politic arădean destul de șters la prima vedere. Totuși, trebuie să avem în vedere un aspect: dacă partidul, oricare ar fi el, nu trimite delegații oficiale în județ, nu înseamnă că membrii partidului nu au libertate de mișcare, fie cu învoire de la centru, fie fără. Că așa-i „economia politică subterană"...

Simion Todoca

Și ce ne mai așteaptă?

Adrian CIOROIANU

Să recunoaștem că anul a început în forță. Nu vi se pare? În acest caz, ca arădeni responsabili ce sunteți, ați face bine să deschideți mai atent ziarele, să acceptați că Sărbătorile țin de trecut și să uitați cât mai repede paharele băute de Sf. Ion. Pentru că ni se pregătește, tuturor, un an fără pereche!

Cel puțin cinci povești au încălzit atmosfera în aceste nici două săptămâni care au trecut din acest an: i) accidentul de vânătoare al ministrului Ilie Sârbu, petrecut pe 27 decembrie dar neelucidat încă; ii) aparentele ezitări ale președintelui PD Traian Băsescu de a intra în cursa pentru Primăria Bucureștiului; iii) iminenta remaniere a guvernului, despre care au vorbit, pe rând, dnii Octav Cozmâncă și Adrian Năstase; iv) scandalul legat de consilierea dlui Vadim Tudor de o firmă israeliană și de intenția acestuia de a ridica un bust al fostului premier Yitzhak Rabin, fără acordul Consiliului local brașovean și fără consimțământul familiei Rabin; v) în fine, decizia omului de fotbal și afaceri Gigi Becalli de a intra pe un teren care l-ar

La drept vorbind

obliga să renunțe și la fotbal, și la afaceri – politica, decizie anunțată cu mult zgomot.

Este destul, cred, pentru un început de an fierbinte.

Pentru că într-un an cu alegeri trebuie să ne așteptăm la multe. Deja analiștii au prefigurat o idee pe care o împărtășesc în mare parte: acest episod electoral din 2004 va fi atipic. Este foarte probabil ca, în urma alegerilor parlamentare din toamnă, trei forțe politice să monopolizeze câmpul politic, într-un relativ echilibru: PSD și Alianța PNL-PD în banda de 30 și ceva de procente, plus PRM în jur de 20 la sută. Este, desigur, o variantă. Până în toamnă se pot petrece multe. Pentru prima dată din 1990 încoace, UDMR are probleme serioase; intrarea în Parlament nu-i mai este deloc asigurată, mai ales dacă un posibil partid al radicalilor va mai mușca din voturile comunității maghiare. Eu – și nu sunt singurul – urmăresc cu mare atenție evoluția discursului politic al PUR. Partidul dlui Voiculescu a respins, în teorie, ideea unei alianțe înaintea alegerilor locale, în care vrea să-și încerce forțele singur. Să ne mai gândim și la dl Isărescu, al cărui mandat la Banca Națională expiră în februarie; ce va face dânsul? Îl va tenta politica? Alături de cine?

Dincolo de aceste ipoteze de lucru, cred că cel mai important lucru îl reprezintă starea discursului politic. O depreciere a lui și coborârea disputei în scandaluri de joasă speță poate fi benefică pe termen scurt pentru cei în cauză, dar ar fi dezastruoasă pentru climatul nostru parlamentar. Românii nu au oricum foarte mare încredere în politică și politicieni, iar sporirea acestui dezgust ar fi, pe termen lung, o pierdere pentru noi toți.

Cu Ion Iliescu se încheie efectiv un capitol în viața Cotrocenilor. Nu cred că un alt, viitor, președinte se va mai bucura de imaginea pe care actualul președinte a căpătat-o la finele a zece ani de mandate. Dl Iliescu are șansa de a ieși din prima funcție în stat cu un capital de simpatie de invidiat. Ce se va petrece cu dânsul? Cum își va juca restul cărților pe care le mai are în mână? Am mai spus-o aici: domnia sa nu va trăda PSD; dar va fi trădat? Nu ar fi pentru prima dată când i s-ar întâmpla așa ceva; cei care au făcut-o până acum au pierdut. Se va repeta povestea?

Iată, așadar, motive suficiente pentru a urmări curioși politica acestui an. Ceea ce contează este ca nervozitatea din arenă să nu urce în tribune. Din ce motiv spun asta? Pentru că pe 1 mai vom vedea cum opt foste țări surori din lagărul nostru fost socialist vor intra în UE. Vom vedea, dar la televizor. Pentru noi se amână acest pariu. Dar nu-l vom putea amâna la nesfârșit.

Un simbol anacronic și antiromânesc

(Urmare din pagina 1)

Analizând cu obiectivitate științifică, în 1925, guvernul de atunci al României a considerat, pe bună dreptate, că acest monument nu-și are locul în Arad, că reprezintă un factor de neînțelegeri, chiar de conflicte între români și unguri și de aceea a decis dezafectarea acestui simbol hungarist. Încercări de reamplasare a monumentului au mai existat după 1947, când o serie de conducători alogeni ai PCR au încercat să-l repună pe soclu. Ultima încercare înainte de 1989 a fost în anii 1974-1975, când guvernul comunist ungar, contactând agenții ce-i avea în Arad, o parte activând în Consiliul oamenilor muncii de naționalitate maghiară, au purtat tratative cu guvernul român, pentru repunerea monumentului. Nu s-a reușit acest lucru pentru că, și atunci, locuitorii Aradului au fost categoric împotrivă. Dar, ca semn al respectului pentru poporul maghiar, a fost restaurat obeliscul de lângă Cetate, au fost înhumate osemintele generalilor aflate pe teritoriul Aradului, la baza obeliscului, și a fost așezată o placă comemorativă, ca populația maghiară din România și Ungaria să-și poată cinsti eroii.

Cred că ce s-a făcut atunci a fost suficient, pentru că mai mult de atât nu se putea face fără a se aduce atingere memoriei victimelor acestor criminali, acestor agenți sângeroși ai epurării etnice a românilor și a impunerii dominației nemeșimii.

Dar, iată că ideea a fost reluată cu o nemaiîntâlnită forță după Revoluția din decembrie 1989, când cercurile reacționare și șovine ungurești au crezut că le-a venit vremea să reînvie trecutul. Sub drapelul fals al concilierii, al intrării în Europa unită, au atras și o serie de „elitiști" români, care, manifestând iresponsabilitate, călcând în picioare orice demnitate românească, au început să cadă în extaz în fața „marii opere de artă", mergând cu iresponsabilitatea până acolo încât au propus chiar ridicarea statuii Ungariei milenare în locul statuii Ostașului Român, din Piața Avram Iancu. Inclusiv o parte din consilierii manevrați de cercuri hungariste și de primarul Dorel Popa au votat în grabă amplasamentul, bani pentru proiect și amplasare în Piața pompierilor, piață care nu are nimic comun cu cei 13 generali, și cu atât mai puțin cu Ungaria milenară. Din calcule personale, dovedind un spirit atipic, greu de înțeles, primarul Dorel Popa a devenit susținătorul din umbră al acestui proiect antiromânesc. De asemenea, și-a găsit cântăreți care să-i ridice osanale, din partea unor artiști debusolați sau rău intenționați și din partea unora care vor să se constituie în elita intelectuală a Aradului, oameni fără căpătâi, dușmani ai poporului român și ai propriilor mame care i-au născut. Sunt scriitorași de duzină, care trăiesc din mila bugetară, fără operă sau cu o operă de cafenea, de șuetă, penibilă și goală de conținut. Mai sunt și unii derbedei din presa locală, chiar din conducerea unor ziare aflate în slujba unor magnați locali, de etnie alogenă, și în slujba primarului Dorel Popa, care-i protejează și le oferă cu generozitate contracte din bugetul primăriei. Un astfel de ziar, prin pana de cocoș a unui fecior în curs de școlire, care și-a găsit un loc călduros pentru a mînca pâinea cu unt românesc dată de un alogen de-al său, făcea bășici în degete și spume la gură împotriva mea, pentru că am căutat să reamintesc că există valori românești care nu pot fi atinse și întinate de nici o coadă de topor, fie ea și elitistă.

De aceea, consider - ca ziarist și comentator - perfect normale acțiunile românilor îndreptate împotriva reamplasării statuii „Hungariei milenare" și cred că este datoria noastră, a tuturor locuitorilor județului Arad, să apărăm memoria celor care s-au jertit și au udat cu sângele lor pământul strămoșesc, ca noi să fim astăzi parte componentă a României, și nu a Ungariei.

Sunt pe deplin justificate atât mitingurile împotriva reamplasării statuii cât și memoriile intelectualității arădene, înaintate Parlamentului României. Consider că mitingul de sâmbătă, organizat de „Vatra Românească" în Piața pompierilor, este doar un început, pentru a atrage atenția că nu se poate face nimic în Arad împotriva voinței cetățenilor acestui oraș și județ.

În nici un caz nu poate fi vorba de conciliere cu un simbol al imperialismului hungar.

Frica de cooperație

În decembrie 1989, majoritatea românilor aveau o imagine idilică despre pământ, despre țărani și despre agricultură în general. **„Distrugeți CAP-urile și dați țăranilor pământul înapoi!"** - glăsuiau politicienii vremii, fără să se gândească nici un moment că această abordare haotică poate determina prăbușirea iremediabilă a agriculturii românești. Din nefericire, așa s-a întâmplat. Structurile de producție ale fostelor CAP-uri au fost devalizate, instalațiile de irigare peste patru sute de milioane de euro, credite nerambursabile. Acest ajutor nerambursabil spune multe despre interesul europenilor față de potențialul agricol românesc și trebuie să înțelegem, o dată pentru totdeauna, că apusenii au într-adevăr nevoie de aportul țării noastre în ceea ce privește producția agro-alimentară. Din păcate, răspunsul nostru nu a fost pe măsura așteptărilor specialiștilor de la Bruxelles, banii zăcând în continuare nechelțuiți în bănci.

așișderea, SMA-urile au falimentat pe capete, iar țăranii s-au trezit în situația de a practica o agricultură de tip medieval, pe loturi de două-trei hectare.

În perspectiva integrării României în structurile Uniunii Europene, țăranii români au la dispoziție trei soluții: să practice în continuare o agricultură medievală, să-și vândă pământurile către străini sau să se asocieze în cooperative agricole de producție.

Toată Europa este plină de ferme mici și mijlocii sau de cooperative de producție, care practică o agricultură modernă, eficientă și cu perspective ecologice. Încercând să ajute agricultura românească, pentru ca aceasta să devină competitivă cu cea apuseană, europenii au alocat până în prezent României

Țăranii încă refuză să se asocieze în cooperative de producție agricolă, iar politicienii nu reușesc să-i determine să facă acest lucru. Nici asociațiile și nici arendașii n-au cucerit teren în România, majoritatea proprietarilor de pământ preferând să trudească pe loturile moștenite cu boii și cu sapa. **„Parcă este un blestem"** - afirma cu năduf un reputat specialist agricol arădean, care își petrecuse trei decenii din carieră pe ogoarele colhozurilor ceaușiste. Cu siguranță că țăranii români n-au uitat această tristă experiență, când s-au trezit deposedați de pământul strămoșilor peste noapte, iar astăzi fac alergie la tot ceea ce înseamnă cooperație. Este și acesta un blestem...

Doru Sinaci

Oportunități de afaceri:

Subvenții consistente pentru crescătorii de viermi de mătase

Înainte de 1989, România ocupa un onorabil loc 6 în lume și locul doi în Europa în ceea ce privește creșterea viermilor de mătase. La noi în țară, sericicultura are o tradiție de peste 500 de ani, mătasea fiind cunoscută și sub numele de borangic, fir folosit în obținerea tradiționalelor marame, ii, eșarfe și a altor obiecte de vestimentație. Din nefericire, după 1989, sericicultura românească s-a prăbușit pe fondul interminabilului proces de tranziție, producția națională pe anul trecut fiind de... 1 kg de mătase naturală brută.

În prezent, piața mondială este dominată copios de China, care asigură 93% din necesarul de mătase și de Brazilia, cu cinci procente. Deoarece mătasea naturală este una dintre cele mai vechi fibre textile, cu un înalt nivel ecologic, elastică și fără a reține electricitate statică, cererea pe plan mondial a crescut simțitor și prețul kilogramului de mătase (brut) a ajuns la 50 de dolari. Italia importă anual 4.500 t de mătase, Japonia 2000 t, Franța 750 t, SUA, Germania și Anglia între 300 și 500 t fiecare.

Deoarece creșterea viermilor de mătase nu necesită investiții costisitoare, tehnologia nu este complicată și orice gospodar are în apropiere o sursă de hrană pentru viermi (în special duzi), Ministerul Agriculturii propune o subvenție de 400.000 lei pentru fiecare 20 kg de gogoși crude predate centrelor de prelucrare. În plus, pentru fiecare kilogram de gogoși, producătorii vor primi 20.000 lei din partea procesatorilor. Având în vedere că ciclul de producție este de doar 30-35 de zile, afacerea devine tentantă pentru agricultorii români, inclusiv pentru cei arădeni. Mai rămâne ca un om cu inițiativă să ia contact cu firma Sericarom Băneasa și să pună pe picioare afacerea și în județul nostru.

D. Sinaci

În sprijinul agricultorilor arădeni:

Cine întocmește proiectele pentru accesarea creditelor SAPARD?

Mai mulți agricultori arădeni ne-au contactat la redacție, rugându-ne să ne interesăm despre firmele de consultanță existente pe teritoriul județului nostru și care se ocupă cu întocmirea proiectelor pentru accesarea creditelor nerambursabile SAPARD.

Astăzi venim în întâmpinarea lor, publicând lista cu firmele de consultanță, obținută de la Direcția Agricolă Arad.

Menționăm că multe astfel de firme au sediul în Timișoara sau în București, dar au reprezentanți și în județul nostru. Pentru informații suplimentare, agricultorii arădeni care doresc să acceseze credite SAPARD se pot interesa direct la Direcția Agricolă Arad, la d-na ing. Țărău Dorina, telefon 255134.

Lista firmelor de consultanță care și-au depus oferta pentru întocmirea proiectelor privind Programul SAPARD la Direcția Agricolă Arad:

Nr. crt.	Denumirea societății	Reprezentant	Adresa	Nr. telefon
1.	S.C. EURO-ROUTE S.R.L.	Dămăcuș Gabriela	str. A. Mureșanu nr. 11 Arad	0257-230023
2.	S.C. IACOB și FII S.R.L.	Iacob Ioan	B-dul Gen. V. Milea nr. 1 Arad	0257-213377
3.	CABINET DE EXPERTIZE CONTABILE	Furcă Teodora Arad	str. Horea nr. 2	0257-253327
4.	LOGICONS	Gheorghiță Cornel	str. T. Vladimirescu, Arad	0257-233072
5.	S.C. VERA CAUSA S.R.L.	Marian Eugen	str. Horea nr. 2, Arad	0257-254740
6.	S.C. PERFORMER S.R.L.	Sechel Ghe.	G. Barițiu nr. 17, Arad	0744342627
7.	S.C. CONFIDENT MANAGEMENT CONSULTING S.R.L.	Furdui Ilie	Timișoara	0256-244833 0744421949
8.	S.C. CONSULTIM S.A.	Marcu Ionuț	str. S. Bărnuțiu nr. 62, Timișoara	0256-219170
9.	S.C. MAGIC INTERMED & DISTRIBUTION S.R.L.	Carmen Ignat Brâncuși	str. Sabinelor nr. 103, București	021-4101764
10.	S.C. 2000 - LGH S.R.L.	Lichiardopol Mircea	str. Cîmpia Libertății nr. 40, București	021-6486863
11.	CCA ROMCONSULT S.R.L.	Berindei Anca	str. Grigore Manolescu nr. 10, București	021-2600876
12.		Crăciun Petru	Arad	0257-306061
13.	P.F.	Sorin Macovescu	str. Jozsef Attila nr. 20, Cluj Napoca	0264-198141
14.	S.C. ATLAS CONSEL	Adrian Veron	București	021-2600691

Cai de rasă

Lipițanul de la Sâmbăta de Jos

Rasa lipițană s-a format la herghelia imperială de la Lipizza, în apropiere de Triest, pe teritoriul de astăzi al Republicii Slovenia. Rasa are la bază o încrucișare între masivul cal spaniol și calul arab, adus de către mauri în Peninsula Iberică.

Registrul genealogic al rasei „lipițane" a fost deschis în anul 1735, cu ocazia inaugurării școlii spaniole de echitație de la Viena.

În anul 1874, autoritățile imperiale au hotărât ca **herghelia de la Lipizza să fie mutată la poalele munților Făgăraș, la Sâmbăta de Jos, în castelul românesc construit de unul dintre urmașii lui Constantin Brâncoveanu.** În anul 1980, statul român a reînființat „Herghelia de stat de la Sâmbăta de Jos", iar astăzi, de celebra herghelie de lipițeni se ocupă Direcția Silvică Brașov. Caii, crescuți cu respectarea tuturor regulilor în domeniu, sunt însemnați la Herghelia de la Sâmbăta de Jos cu litera „F", de la zona din care provin: Făgăraș.

Prin implicarea Direcției Silvice - care dispune de fondurile necesare susținerii unei herghelii de acest renume - există toate șansele cu Herghelia de la Sâmbăta de Jos să redevină una dintre cele mai bine reprezentate crescătorii de cai de rasă lipițană din Europa. Adică, ceea ce-a fost odinioară, iar statul român nu va avea decât de câștigat. După cum, tot de câștigat va avea și castelul brâncovenesc care străjuiește această locație, așezată într-un cadru natural de excepție.

Doru Sinaci

P. S.: Oare chiar nimeni nu s-a gândit să procedeze la fel ca brașovenii cu herghelia și cu Hipodromul de la Arad?

Lecția puritanilor:

Afară cu escrocii din piețe!

Ca să vină în întâmpinarea agricultorilor, britanicii au pus la punct așa-numitele „piețe ale fermierilor", unde producătorii pot să-și vândă marfa direct către consumatori. În ultima vreme însă, piețele englezești au fost invadate de falși producători, care puneau în vânzare piersici din Zimbabwe, cartofi din Spania, mere din Franța etc.

Fermierii băștinași au reacționat, polițiștii și organele de control și-au făcut datoria, oficialitățile au început să elibereze... carnete de producător și piețele britanice s-au golit de escroci. Acum, în piețe nu mai au dreptul să vândă decât fermieri de la o distanță de maximum 45 km de locul de vânzare și numai după ce fac dovada fermă că sunt producători autentici. Ei vând marfă de mai bună calitate și mai ieftină decât lanțurile de hypermarketuri care domină piața, iar consumatorii sunt cât se poate de mulțumiți.

* * *

În piețele Aradului, producătorii autentici sunt o adevărată raritate. De zece ani de zile aceiași tuciurii fac negoț cu legume, zarzavaturi și cu fructe mai mult sau mai puțin exotice. Toți au masa lor, toți au cântarul lor, toate roșiile sunt „de Curtici" sau „de Macea", toată varza e „de Pilu" sau „de Seleuș" și, culmea - culmilor, toți romașcanii au carnete de producător, semnate și ștampilate la zi. N-au ținut o sapă în mână în viața lor și sfidează orice normă elementară de igienă, dar au carnete de producător. De la cine? Evident, de la oficialii municipali care procedează taman invers decât omologii lor din Marea Britanie. În loc să scoată escrocii din piețe, au scos... producătorii. Ce-i drept, este mai rentabil să „vinzi" locuri la mesele din piață sau să „închiriezi" cântare, decât să stabilești o relație firească între producători și consumatori.

Doru Sinaci

Banii pentru investiții edilitare

Armă electorală în mâna primarilor

● *Cele mai multe fonduri se vor cheltui în prima jumătate a anului* ● *Primarii invocă simpla coincidență și neagă legătura cu alegerile*

(Urmare din pagina 1)

Primăvară încărcată la Lipova

Pentru Lipova, primăvara acestui an ar putea fi mai bogată decât toată perioada de mandat a primarului Petru Gherman. În buget sunt prevăzuți bani pentru o serie de lucrări care, o dată duse la capăt, vor schimba părerea multor lipovani despre actualul șef al orașului. În primul rând, va începe reparația unui drum care duce spre terenul alocat locuințelor pentru tineri. Apoi, modernizarea unui kilometru de drum, extinderea rețelei de apă, câteva trotuare pavate în genul celor din centrul Aradului. Bineînțeles, toate încep în primăvară și multe vor fi gata până la alegeri. Petru Gherman susține, însă, că acțiunile nu sunt legate de atragerea electoratului de partea sa. „Nu sunt legate neapărat de alegeri, așa s-a nimerit să fie", susține primarul Lipovei.

Reparații de drumuri, renovări de cămine culturale

Și la Pecica se anunță investiții destul de mari pentru 2004, multe dintre ele începând înainte de alegeri. „Avem 3,7 miliarde modernizări drumuri, care încep în mai. Un miliard pentru căminele culturale din Pecica și Turnu, care încep în iunie. Terminăm încălzirea centrală la liceu și vom începe aceeași lucrare și la cealaltă școală". Trebuie finalizate utilitățile la sala de sport. „Încă 500 de milioane vor fi alocate pentru încălzirea centrală la sala de sport", susține primarul Iustin Cionca. O investiție majoră este viitorul cartier de locuințe, pentru care s-a alocat un miliard necesar studiilor și proiectelor, urmând ca Primăria să solicite sprijin de la CJA sau guvern pentru obținerea de fonduri. Primarul Iustin Cionca susține că banii nu au fost prevăzuți pentru a-și face campanie electorală, „pentru că eu nu sunt populist, așa s-a nimerit, în funcție de cum strângem impozitele și taxele locale, de asta depinde totul".

Primarul Pâncotei se pregătește de alegeri

La Pâncota, în schimb, am întâlnit un primar deschis, Iosif Retter, care recunoaște: „Da domnule, facem cât putem până la alegeri, asta ne interesează, apoi vom vedea cine va fi primar". În Pâncota, până la alegeri vor fi demarate proiecte importante, cum sunt construcția de noi blocuri ANL; fosta clădire ICRA va fi transformată în casă de cultură și spații de locuit, o poștă modernă, asfaltarea a 2,5 kilometri de drum finalizarea sălii de sport, așa că primarul Retter va avea cu ce să se laude în campanie. „Eu nu sunt omul vorbelor. În mandatul meu am asfaltat străzi cât nu s-au asfaltat niciodată. Eu ce am spus în campanie am făcut, ba mai mult, pentru că am reușit să facem blocuri, sală de sport, lucruri la care nu ne gândeam în 2000", susține Retter.

La Chișineu Criș se extind rețelele de apă și canal

Rețelele de apă și canalizare reprezintă prioritatea, priorităților pentru Primăria Chișineu Criș, lucrări care vor fi terminate, în mare parte, până la finalul acestui an. Multe, însă, încep în actualul mandat al primarului, ceea ce poate constitui un atu pentru viitoarea campanie electorală. Lucrările la rețeaua de apă vor începe în trimestrul II, adică în preajma-alegerilor, iar cele pentru apă-canal în trimestrul I și vor continua până la finalul acestui an. Vor fi elaborate proiectele pentru canalizarea în Pădureni, fiind necesară traversarea Crișului Alb. Tot ca o realizare preelectorală va fi și sala de sport, la care trebuie finalizate utilitățile. „Și normal că vor rămâne bani și pentru viitorul primar. Unele lucrări vor fi gata la finalul anului, altele încep în trimestrul III. Vom face lucrări în funcție de cum vom avea bani", susține Gheorghe Burdan.

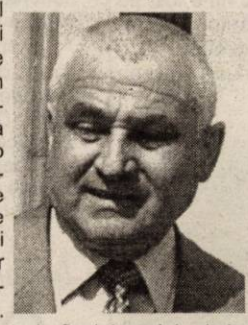

„O să-mi rămână bani și după alegeri"

Pentru Curtici, primăvara va aduce un nou drum de centură, la care se demarează lucrările în luna aprilie. De asemnea, se speră obținerea din fonduri PHARE, a finanțării pentru rețeaua de canalizare. O altă investiție va fi realizată la școlile din localitate. Nici Gheorghe Don nu recunoaște că acțiunile din acest început de an ar avea ca finalitate câștigarea alegerilor, fiind destul de sigur că va fi primar încă un mandat, așa că nu ar avea nici un motiv să recurgă la astfel de tertipuri. „Vor rămâne bani, am atâta experiență încât să-mi rețin banii și pentru perioada de după alegeri. Tot așa s-a zis și înainte de alegerile din 2000, când am început rețeaua de gaz și până la urmă am ajuns să fim primii care am avut gaz", susține Don.

Totul pentru imagine

Situația este asemănătoare în mai toate localitățile din județ. Dar, cum se vede, primarii nu recunosc (cu excepția de rigoare) grija pe care o au pentru creșterea popularității în preajma alegerilor. Noi credem, totuși, că fiecare încearcă să facă tot ce se poate pentru a investi cât mai mult până în iunie, ceea ce le-ar spori șansele de câștig. Canalizarea investițiilor pentru prima parte a anului nu poate fi o simplă coincidență. Așa cum nu poate fi o coincidență nici sumele uriașe (dublu pentru Arad, spre exemplu) alocate de Guvern la bugetele locale în 2004, tocmai pentru ca primarii să poată rupe gura târgului, pe ultima sută de metri, cu investițiile pe care le fac. Având în vedere și indicațiile de partid primite de primarii pesediști de la șeful Năstase, ca toate investițiile să fie demarate în acest început de an și să fie finalizate până la sfârșitul lui 2004, credem că lucrurile sunt destul de clare. Iar astfel de tactici, mai mult ca sigur că s-au sugerat și la primarii din alte partide, doar că ele n-au ajuns, deocamdată, la urechile presei.

Foto: Șt. Matyaș

Centrul de zi și adăpostul de noapte

Între visul unei case și coșmarul străzii

(Urmare din pagina 1)

„Acești oameni nu sunt boschetari"

Dacă în prezent adăpostul de noapte e plin, toate cele 50 de locuri fiind ocupate, centrul de zi nu e chiar atât de aglomerat. Explicația e simplă: dintre beneficiari sunt mulți care lucrează pe timpul zilei, sunt copii care merg la școală sau la grădiniță. Rămân în centru cei care nu au un loc de muncă stabil, care muncesc doar ocazional, și care preferă să stea la căldură - acum, în plină iarnă - decât să-și piardă vremea pe stradă. Întâlnești aici toate categoriile de vârstă: copii (preșcolari, școlari), tineri, adulți, bătrâni. De la doi ani la peste 70. Persoane singure, familii întregi sau destrămate. „Insist în a preciza că acești oameni nu sunt boschetari, nu au căutat prin gunoaie. Toți au avut o locuință, pe care au pierdut-o în diverse împrejurări. În urma unui divorț, a unei evacuări, a unui împrumut nerestituit. Adăpostul de noapte și acest centru de zi reprezintă o locuință pentru acești oameni, chiar dacă temporară", spune reprezentantul DDAC, Dorina Szeplaki.

Ziare, televizor, jocuri

La centrul de zi și adăpostul de noapte, oamenii primesc două mese pe zi - micul dejun și cina. Ei beneficiază de asemenea, de asistență medicală. Zilnic, o asistentă medicală și de două ori pe săptămână un medic stau la dispoziția asistaților oferindu-le consultații medicale, tratamente. „Oamenii primesc, din donații, medicamente și haine. Mulți dintre cei de aici ajung să se complacă, nu mai au nici o inițiativă, și atunci încercăm să-i ajutăm prin consiliere socială și psihologică", adaugă Dorina Szeplaki.

Persoanele din centrul de zi își umplu timpul citind ziare, uitându-se la televizor sau jucând, între ei, cărți sau remy. „Când trebuie, ajutăm pe aici, cum a fost când am zugrăvit adăpostul de noapte", spune una din locatare.

Visul fiecăruia - o locuință de la Primărie

Cea mai veche locatară este **Mariana Panciuc**. Femeia, în vârstă de 50 de ani, locuiește aici de doi ani, împreună cu soțul și doi copii. „Am locuit într-un bloc în Alfa, dar din cauza dato-riilor la între-ținere am fost evacuată din locuință. Nici eu nici soțul nu muncim, decât ocazional. Copiii merg ziua la școală. Aici, la centru, sunt condiții foarte bune, dar noi sperăm să obținem o locuință de la Primărie", ne spune femeia.

Ceva mai nou venit în centru este **Ioan Burai**. De două luni stă aici împreună cu Alexandru, băiețelul său de șase ani. Bărbatul se întrerupe puțin din mâncat și ne spune: „Îmi place aici, sunt condiții bune. Eu am crescut la casa de copii. Deocamdată nu lucrez niciunde, dar mai merg la muncă la oameni. Trăim din ajutorul social ce-l primim. Doamna sociolog ne sfătuiește numai bine". Sora lui Burai, **Rozalia**, se află și ea în centru. „Concubinul meu a vândut casa și eu am rămas pe drumuri. Sunt aici de șapte luni, cu doi copii, de 4 și 11 ani. Eu am cerut de la Primărie o locuință, mi-au zis că o să se rezolve situația, da' când, numa' Dumnezeu știe".

Patul de pe timpul nopții, două mese pe zi, o cameră încălzită unde pot sta pe timpul zilei, un televizor, asistență medicală și psihologică, sunt un real ajutor pentru cele 50 de persoane pe care-i găzduiește adăpostul de noapte și centrul de zi. Chiar dacă acestea reprezintă o locuință temporară pentru asistați (cei din municipiu pot sta aici șase luni, ceilalți, șapte zile, dar aceste perioade pot fi prelungite), oamenii sunt mulțumiți că măcar pentru o perioadă au asigurat un adăpost deasupra capului.

Foto: Șt. Matyaș

Negocieri privind eșalonarea plății datoriilor din 2002 ale unităților sanitare

La Ministerul Sănătății a avut loc, o nouă rundă de negocieri între reprezentații Ministerului Sănătății (MS), Casei Naționale de Asigurări de Sănătate (CNAS), Autorității Naționale de Control (ANC) și cei ai furnizorilor de produse medicale și distribuitorilor de medicamente, privind eșalonarea plății datoriilor din anul 2002.

Ministrul delegat pentru coordonarea autorităților de control, Ionel Blănculescu, a declarat că Guvernul a identificat o soluție privind plata arieratelor către furnizorii de produse medicale și distribuitorii de medicamente, constând în plata creanțelor din banii CNAS pentru 2004. Soluția va fi pusă în aplicare, perioada efectuării plăților urmând să fie discutată ulterior - a evidențiat ministrul Blănculescu. El a adăugat că fiind vorba de banii asiguraților pe 2004, colectați de CNAS, perioada de plată a datoriilor se va extinde pe parcursul mai multor luni, în funcție de colectare.

Președintele CNAS, dr. Cristian Celea, a declarat, la rândul său, că așteaptă rezultatul consultărilor membrilor asociațiilor furnizorilor de produse medicale și ai distribuitorilor de medicamente. CNAS trebuie să-și facă calculele cu sumele necesare, a explicat dr. Cristian Celea. "Fiecare buget, în fiecare an, a avut rectificări. Sperăm ca rectificările să se facă mai devreme ca să putem plăti datoriile", a subliniat președintele CNAS.

Ai buletin de Arad,

Bergenbier® te premiază!

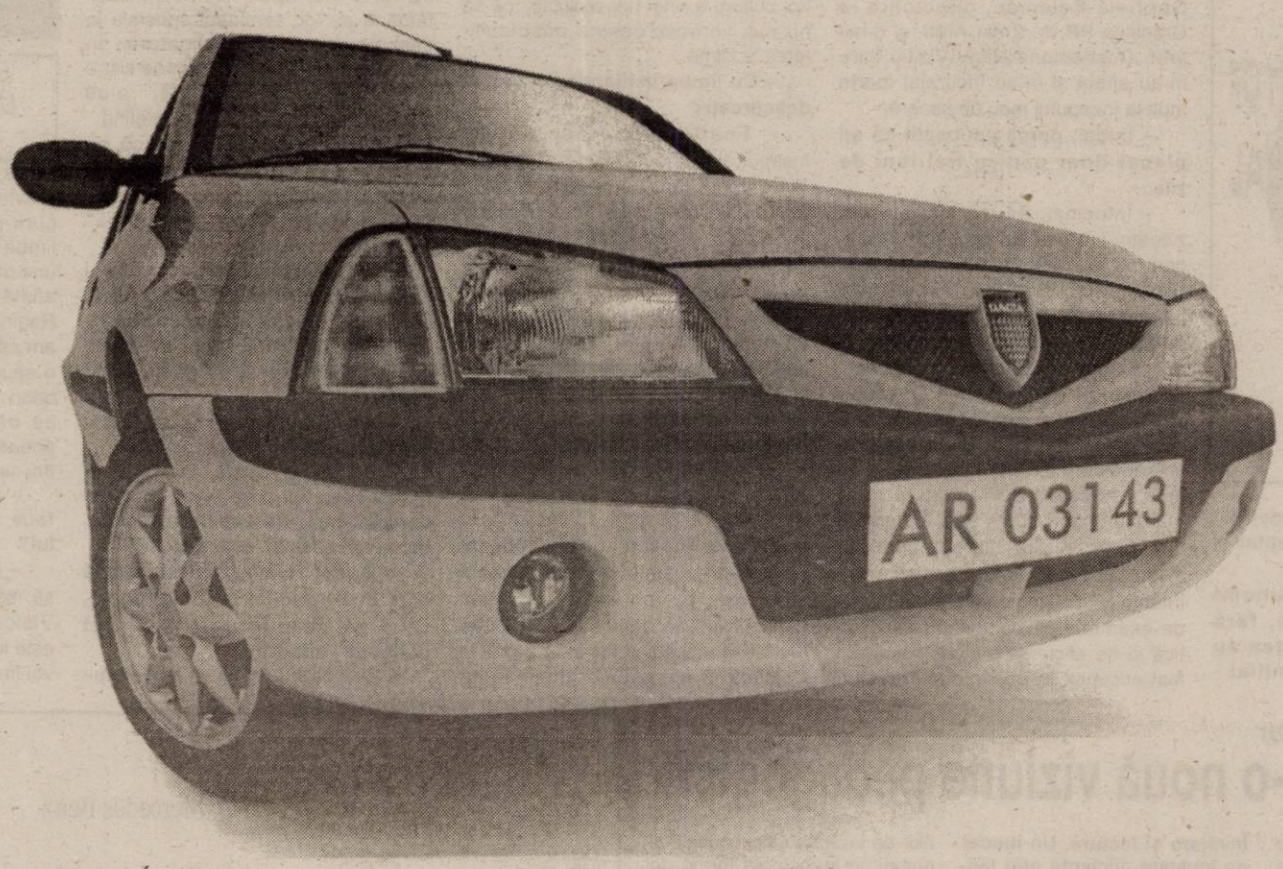

Trimite 4 capace Bergenbier în fiecare lună, în perioada 1 decembrie 2003 – 29 februarie 2004 la O.P.3 - C.P.143 Arad și poți câștiga **o Dacia Solenza.** Pe lângă premiul cel mare, lunar, mai poți câștiga **3 televizoare Panasonic** și **150 de jachete.**

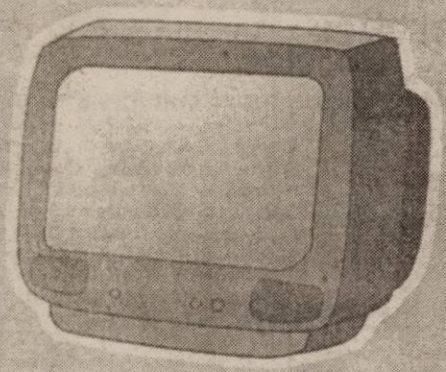

x 9

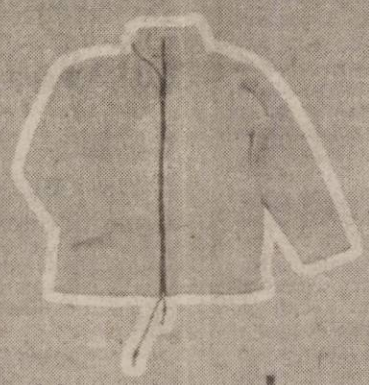

x 450

Bergenbier. Prietenii știu de ce.

Regulamentul oficial al promotiei a fost publicat în presă, pe site-ul **www.bergenbier.ro** si la Infoline: 021.203.61.30. Campania este organizată si desfăsurată pe teritoriul judetului Arad. Perioada promotiei este: 1 decembrie 2003-29 februarie 2004. Data limită pentru revendicarea premiilor este 31 martie 2004. Vârsta minimă de participare este de 18 ani. Valoarea totală a premiilor este de 517.463.844 lei la cursul BNR: 40.041 ROL/EUR din data de 20.11.2003.
Organizatorul garantează confidentialitatea datelor personale ale tuturor participantilor, în conformitate cu prevederile legii 677/2001 privind protectia datelor personale. Participantul la promotie, în calitate de persoană vizată, are, conform Legii 677/2001, următoarele drepturi: dreptul la informare (art.12), dreptul de acces la date (art.13), dreptul la interventie asupra datelor (art.14) si dreptul de opozitie (art.15).

Un tânăr cadru didactic - „ambasador" al Universității „Aurel Vlaicu" în Thailanda

Convorbire cu dl. MIHNEA VOICU ȘIMĂNDAN, student la Universitatea din Bangkok, Thailanda

(Urmare din pagina 1)

– Așa este. Continuați, vă rog.

– Așadar, „microbul" acesta m-a făcut să apelez la Internet petrecând nopți întregi în fața calculatorului. Urmarea: într-una din acele nopți am găsit pe Internet detaliile unui program internațional dedicat profesorilor de limba engleză, iar mai departe s-a întâmplat ceea ce s-a întâmplat: am luat legătura cu organi-

zatorii acelui program, am îndeplinit anumite teste, am fost acceptat și așa am ajuns în Thailanda.

– „Simplu" ce să spunem! Lăsând gluma la o parte, fără îndoială că la toate acestea au contribuit atât cadrul familial - proveniți dintr-o familie de intelectuali, tatăl, Șimăndan Emil, fiind un cunoscut ziarist - cât și experiența anterioară acumulată.

– Da, într-adevăr, am fost preparator universitar în cadrul Universității „Aurel Vlaicu" din Arad și plecarea în Thailanda se datorează și bunăvoinței d-nei prof. univ. dr. Lizica Mihuț, rectorul Universității care a prezentat cazul meu în Senatul Universității, Senat care mi-a aprobat detașarea în Thailanda pe o anumită perioadă. În aceeași idee aș dori să-mi exprim gratitudinea d-nei Gabriela Kelemen, directoare la Grădinița PP nr. 2 din Arad, și d-nei prof. Dezdemona Nagy Vizitiu care m-au ajutat și m-au încurajat foarte mult la începutul meu de carieră.

– Inițial, parcă spuneați, că ați plecat doar pentru trei luni de zile...

– Întocmai. Să mă explic. Cum ziceam, într-una din nopți, când navigam pe Internet am dat peste aceea ofertă de predare în limba engleză tocmai în Thailanda. În fapt, despre ce este vorba? În urmă cu mai mulți ani, Secția de Educație a Diocezei Chantaburi din provincia Chonburi din Thailanda a pus bazele unui program internațional în limba engleză, iar profesorii din întreaga lume - nu numai vorbitorii nativi - erau recrutați în urma unui concurs spre a preda în una dintre școlile aflate în administrația Diocezei. Exact ceea ce s-a întâmplat și cu mine care după un set de examene de competență lingvistică și de eficiență metodologică am fost acceptat în acel program pentru o perioadă de 3 luni de zile, la terminarea ei toți profesorii am mai trecut printr-o triere după care cei mai buni am rămas semnând un contract de data aceasta pentru un an de zile.

– Cum a fost primul contact cu Thailanda?

– Vă dați seama că a fost unul deosebit de șocant! În fapt, barierele sau diferențele dintre România ori mai bine spus dintre Occident și Thailanda sunt imense. Și prima barieră pe care am întâmpinat-o - și o întâmpin încă - a fost limba, urmată de cunoașterea și înțelegerea unei noi culturi, a unei noi civilizații, ca să nu mai vorbesc despre adaptabilitatea la climă.

– Cu limba thailandeză cum vă descurcați?

– Foarte greu, mai ales la început, thailandeza fiind o limbă dificilă datorită faptului că este o limbă tonală. Adică, același cuvânt poate avea cinci sensuri diferite în funcție de tonul cu care este el pronunțat. Ca să nu mai zic și de sistemul de scriere, extraordinar de complicat, cu un număr mult mai mare de litere decât alfabetul latin. Dar, după un an și jumătate de când sunt acolo am început să mă descurc. Mă refer la conversația uzuală, curentă.

– Cum ați ajuns să vă dați masteratul în Bangkok?

– Adevărul este că încă de la sosirea în Thailanda mă gândeam cum să-mi continui studiile, norocul meu fiind că locuiam și predam engleză într-un centru la doar două ore de mers cu autobuzul până în Capitală. Drept urmare, după ce m-am informat în stânga și în dreapta m-am decis să dau admiterea la Universitatea Internațională Assumption din Bangkok, prima și cea mai mare universitate de acest gen din Thailanda. Ce a urmat v-am spus: acceptarea la Programul de masterat în limba și literaturile engleze.

– Cum este viața de masterand în Bangkok?

– Nu prea ușoară, programul fiind destul de încărcat. De remarcat că, în general, cursurile au loc seara, ele întinzându-se pe durata a două sau trei ore. Mai apoi, în fiecare săptămână au loc seminarii speciale la care prezența este obligatorie. În fine, pentru fiecare curs, am de citit o bibliografie substanțială, plus numeroasele eseuri ce ni se pretind.

– Ceea ce nu înseamnă că nu ați apucat să trageți cu ochiul prin Capitală, recunoscută pentru arhitectura, dar și pentru „savoarea" ei...

– Da, Bangkok-ul cu cei 11.000.000 de locuitori oferă o priveliște rară, orașul fiind unul al contrastelor: cu case vechi și foarte multe temple dar și cu clădiri ultramoderne.

– Nu vă întreb cum v-ați împăcat cu bucătăria locală..

– Bucătăria locală, are la bază binecunoscutul orez într-o mulțime de combinații, deosebit de piperate, dar m-am adaptat, ce era să fac?

– Duceți o viață interesantă care însă, oricum ai lua-o, costă. Cum vă descurcați, din acest punct de vedere?

– Binișor, în sensul că după expi-

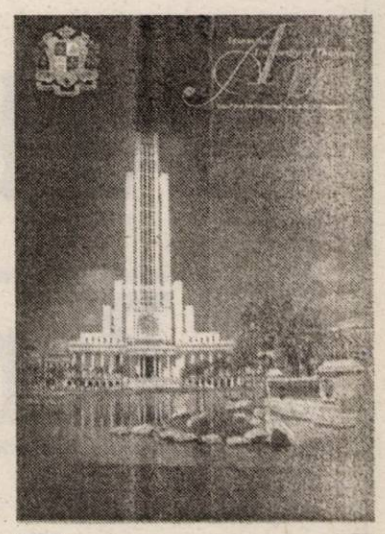

Impresionanta clădire a Universității Assumption din Bangkok

rarea contractului cu Dioceza din provincia Chonburi am dat un concurs pentru postul de profesor de limba engleză la Școala Rajinibon, una dintre cele mai bune din Capitală aflată sub protecția Majestății sale, Regina Thailandei. Spre bucuria mea am câștigat concursul în competiție - o spun fără falsă modestie - cu vorbitori nativi de limba engleză. Astfel că de 6 luni de zile profesez la această școală, activitate prin care îmi asigur existența.

– O ultimă întrebare: ce veți face după terminarea masteratului?

– Dorința mea cea mai vie este să mă întorc la Universitatea „Aurel Vlaicu" din Arad unde simt că îmi este locul și unde sunt convins că mă voi împlini profesional.

Cărțile profesorilor

Lectura într-o nouă viziune pedagogică

Înălțătoare sărbătoare, cu dense satisfacții intelectuale pe ulița slujitorilor literelor. Aceasta a fost presărată cu fulgi de gândire, stropiți din peana pedagogică, înmuiată în raționamente metodice și așternute pe hârtie de distinsul coleg, dr. Anton ILICA, lector universitar, director al Colegiului Universitar Pedagogic de Institutori din cadrul Universității „Aurel Vlaicu" din Arad, în teza de doctorat PEDAGOGIA LECTURII, susținută public la Universitatea „Babeș Bolyai" din Cluj-Napoca și, iată, la foarte scurt timp, tipărită.

Dintre lucrările sale istorice, filosofice, pedagogice, metodice, aceasta este a unsprezecea carte în care pledează pentru lectură, prin demersuri interdisciplinare din perspectiva mai multor științe - pedagogice, psihologice, sociologice, filozofice, axiologice.

Pedagogia în accepțiunea generală este știința care se ocupă cu metodele de educație și instruire ale oamenilor. În studiul său, autorul îmbogățește, diversifică sfera noțională a acestor termeni potrivit noii orientări în predare, pentru care militează. Prin pedagogia lecturii, autorul înțelege **„un proces complex de stimulare a învățării prin lectura intensivă"**, care se intersectează cu o pedagogie a învățării.

Din punctul de vedere compozițional, lucrarea se deschide cu o **Prefață** - *Din referatul coordonatorului științific*, semnat de prof. univ. dr. Miron Ionescu (aprecieri sintetice de o excepțională competență) -, continuă cu o **Introducere** și trei părți: **Lectură și învățare**, **Învățare și lectură**, **Un model de învățare eficientă prin lectură**.

Revoluțiile în pedagogie sunt rare. Prin lucrarea sa, autorul demonstrează că **lectura** devine, în urma investigațiilor, experi-

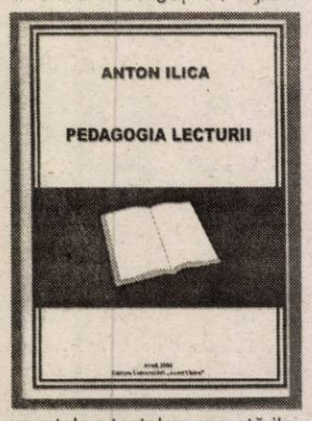

mentelor, testelor, cercetărilor experimentale, opiniilor unor profesori, cap de pod pentru orientarea, însușirea cunoștințelor prin efort personal.

Partea I a lucrării este o pledoarie pentru constituirea unei pedagogii a lecturii. Lectura informează, are rol stimulativ pentru gândire, asigură o învățare eficientă, dar creează și stări afective și meditative, te angajează în creație și umanizează. Prin rolul instructiv-educativ întreține flacăra inteligenței. Menționăm că astăzi are o mare dezvoltare lectura electronică, tiparul pierzând din prestigiul său. Lectura rămâne metoda de bază a studiului individual ce tinde spre „arta de a citi" care este și „arta de a gândi". Pe plan metodic, se urmărește dezvoltarea deprinderilor de învățare independentă și constituie principala formă de învățare și educare. În partea I se prezintă, de fapt, sistematizarea principalelor aspecte teoretice ale relației dintre lectură și învățare.

Partea a II-a, intitulată **Învățare și lectură**, menționează că autoritatea cărții se clatină, pe primul loc încep să se situeze revoluțiile electronice: TV, Internet, Minitel, E-mail, presa interactivă, calculatorul electronic. Autorul prezintă o cercetare experimentală model legată de **Impactul lecturii asupra învățării. Partea a III-a** e un ghid metodic pentru alcătuirea de modele de învățare eficientă. Activitățile didactice au fost proiectate didactic și organizate în viziunea curriculară modernă, dovedind că **lectura** poate constitui temelia pentru **un model de învățare** centrat pe aceasta. Se prezintă un argument pentru un model al învățării autonome prin lectură, un model al învățării personalizate prin lectură. În încheiere, se prezintă chestionare care se referă la atitudinea față de lectură.

În lucrarea **Pedagogia lecturii**, autorul vine cu sugestii noi pentru un orizont pedagogic metodic care se va impune în organizarea învățământului românesc prin noi forme de învățare, în care rolul preponderent îl are lectura. Lucrarea se adresează elevilor, studenților, profesorilor, tuturor celor care au sarcina de a promova pe trepte superioare învățământul românesc, părinților, intelectualilor și celor pentru care de acum **lectura** va rămâne „cea mai de preț a omului zăbavă".

Prof. Melente Nica

Mercedes-Benz

AutoSchunn Partener autorizat DaimlerChrysler Arad / Hunedoara

Organizeaza interviu pentru ocuparea postului de:

GESTIONAR/OPERATOR PRELUCRĂRI DATE GESTIUNE

Cerinte:
Studii medii;
Experienta in functii cu atributii de gestiune;
Seriozitate, devotament, flexibilitate;
Cunostinte operare PC: FoxPro, Excel, Word;
Cunoasterea limbii germane sau engleze - nivel conversational.

Oferim:
Dezvoltarea carierei in cadrul unei echipe profesioniste;
Conditii deosebite de munca;
Salar motivant.

Candidatul ideal va impartasi filosofia Mercedes-Benz:
CALITATE, PASIUNE, PERFECTIUNE

CV-ul si scrisoarea de intentie se depun pana la 21.01.04, la sediul firmei sau prin e-mail la adresa alina.sighete@auto-schunn.ro.
Numai persoanele selectate vor fi anuntate telefonic.

AutoSchunn Micalaca Est DN 7 FN*tel/fax:0257/286680, 281474

(3928151)

Contaminarea alimentelor cu metale

Din punct de vedere nutrițional, metalele care se găsesc în produsele alimentare sunt metale cu rol fiziologic bine determinat, numite esențiale și biometale, respectiv metale neesențiale. Din prima categorie fac parte: sodiul, potasiul, calciul, magneziul, fierul, cuprul, zincul, manganul, cobaltul, seleniul. Lipsa - sau chiar numai insuficiența lor - din alimentația omului determină, după o perioadă de timp, dereglări ale proceselor metabolice și apariția unor boli carențiale. Metalele neesențiale sunt plumbul, mercurul, aluminiul, staniul, nichelul, cadmiul, cromul, argintul ș. a. Prezența acestora în alimente apare ca o contaminare. Când cantitățile ingerate zilnic, din aceste metale, sunt mai mici decât posibilitățile normale de eliminare, ele se comportă ca niște impurificatori chimici, care traversează organismul uman, fără să producă perturbări biochimice importante.

Pentru ambele categorii de metale însă, creșterea concentrației în alimente, peste anumite niveluri, poate exercita efecte nocive asupra consumatorilor unor astfel de produse (efectul dăunător al metalelor neesențiale fiind considerabil mai mare decât cel datorat metalelor esențiale în concentrații mai mari decât cele necesare vieții).

Metalele cu potențial toxic ajung în alimente pe căi multiple, odată cu materiile prime, în urma tratamentelor aplicate în agricultură, în timpul prelucrării, depozitării și transportului, din materiale auxiliare și din apa folosită în procesele tehnologice. Gravitatea efectului toxic depinde de cantitatea și forma chimică sub care se găsește metalul în produsul alimentar, de ponderea pe care alimentul contaminat o deține în structura meniurilor, de rezistența organismului, de efectul sinergic sau antagonic al altor contaminanți chimici, de alți factori.

● Efectul cumulativ

Unele metale încep să-și exercite acțiunea lor dăunătoare abia după ce s-au acumulat în organism într-o cantitate suficientă. Ele sunt reținute în țesuturi, și fiecare cantitate nouă de substanță pătrunsă în organism se adaugă la cea veche, iar la un moment dat, când s-a acumulat o cantitate suficientă, se declanșează boala. Acest efect cumulativ este întâlnit la plumb, mercur, cadmiu.

Un alt mod de acționare al metalelor toxice este prin acumularea efectului lor, care se manifestă prin aceea că, acționând mereu pe aceleași țesuturi, la un moment dat acestea devin foarte sensibile și pătrunderea, chiar a unei doze foarte mici de substanță toxică, declanșează procesul de intoxicație.

● Poluarea mediului - responsabilă de prezența metalelor grele în alimente

Folosirea metodelor moderne de determinare a metalelor toxice, de mare sensibilitate, a permis decelarea acestora în majoritatea produselor alimentare, stabilindu-se o strânsă corelație între poluarea mediului și prezența metalelor grele în alimente.

● Cuprul

În toate produsele alimentare, cuprul se găsește, în mod natural, în cantități extrem de mici (4-20 mg/100 g), aportul zilnic din alimentație fiind de 1-3 mg. Depășirea cantității de cupru necesare organismului conduce la dereglări cu efecte nocive.

Sursele de contaminare a produselor alimentare cu cupru sunt:

tratamentele fitosanitare cu pesticide ce conțin cupru (sulfat, carbonat bazic, arseniat de cupru), procesele de coroziune în urma prelucrării, depozitării și manipulării alimentelor cu utilaje confecționate din cupru sau aliaje din cupru.

Plumbul

Ca urmare a proceselor de poluare din zonele industrializate, se constată o creștere continuă a conținutului de plumb în alimente. Cantitățile cele mai mari de plumb se găsesc în produsele vegetale recoltate din zonele poluate cu plumb și în care se poate concentra de 8-10 ori mai mult plumb față de nivelul normal. Apele carbogazoase pot conține cantități ridicate de plumb, în urma coroziunii conductelor, deoarece procesele de coroziune sunt mult mai intensificate.

● Cadmiul

Conținutul de cadmiu în produsele alimentare crește prin folosirea în agricultură a apelor reziduale cu acest metal. Îngrășămintele reprezintă, de asemenea, o sursă de poluare. Poluarea alimentelor are loc și prin utilizarea produselor fitofarmaceutice, care conțin acest metal, a vaselor și ambalajelor din mase plastice, stabilizate cu compuși de cadmiu sau a vaselor acoperite cu email și pigmenți, în compoziția cărora intră cadmiul. Celuloza și alte materiale de ambalat pot conține, de asemenea, cadmiu.

● Zincul

Zincul este un bioelement necesar atât regnului vegetal cât și animal. Aportul alimentar normal de zinc pentru un adult este de 10-20 mg/zi. În anumite condiții, însă, ingestia depășește aceste cantități deoarece, în afară de conținutul lor natural de zinc, alimentele se pot încărca cu cantități suplimentare din numeroase surse, rezervoare sau recipiente din talbă galvanizată, țevi galvanizate, tăvi, forme pentru copt aluaturi și alte ustensile confecționate din tabla galvanizată și substanțe pesticide cu zinc etc.

● Staniul

Staniul nu există decât în cantități mici în produsele vegetale (cca 0,3 ppm) și în derivatele de origine animală (cca 3 ppm). În schimb, produsele conservate în recipiente metalice pot conține cantități mari de staniu, de ordinul sutelor de ppm, cutia din tablă cositorită fiind, de fapt, cea mai importantă sursă de metal în alimentație. În mod natural, stratul de staniu se caracterizează printr-o bună stabilitate la coroziune acidă, dacă acoperă întreaga suprafață; dar nici un procedeu, oricât ar fi de perfecționat, nu poate asigura cositorirea perfectă a tablei, fără prezența porilor. În locurile în care fierul nu este acoperit cu staniu, se declanșează procesul de coroziune influențat de compoziția chimică a produsului, de temperatura și timpul de depozitare. Prin folosirea tablei lăcuite, trecerea staniului în produs este puternic frânată. Conservele acide sunt mai expuse coroziunii, efectul maxim constatându-se în domeniul de pH -3,5 și 4,5. Procesul este influențat în mare măsură de oxigen, de aceea, menținerea unei conserve deschise, în frigider, intensifică mult procesul de solubilizare a staniului.

Normele Ministerului Sănătății prevăd limite maxime admisibile (mg/kg), privind conținutul în metale al alimentelor. Prezența metalelor grele în alimente și în materiile prime folosite la prepararea acestora, peste limitele admise, constituie un factor de risc pentru sănătatea noastră, a consumatorilor. Responsabile de controlul alimentelor din acest punct de vedere sunt laboratoarele acreditate ale C. N. I. E. P. Larex.

(Chim. M. C. -CNIEP - Larex)

Pagină realizată de dr. Marcela Filimon

ON CLINIC
CENTRU MEDICAL INTERNAȚIONAL
Ejaculare precoce ? Tulburări de erecție ? Impotență ?
Acum ai soluția !
TRATAREA DISFUNCȚIILOR SEXUALE MASCULINE
Și îmbunătățirea apetitului sexual
Timișoara: 0256-302588
București: 021-3111929
Brașov: 0268-333989
Iași: 0232-265551
Baia Mare: 0262-214243
Constanța: 0241-548461

PROCTOLINE
CENTRU MEDICAL PROCTOLOGIC
Acum nu mai este nevoie de spitalizare
Cele mai moderne metode de tratament pentru
HEMOROIZI și FISURI ANALE
fără operații !!!
Timișoara: 0256-221219
București: 021-3808167
Brașov: 0268-333985
Iași: 0232-261818
Baia Mare: 0262-212622
Constanța: 0241-548463

Psoremiss
CENTRU MEDICAL DERMATOLOGIC
Incă nu ați găsit un remediu eficient pentru
psoriazis?
Există o metodă eficientă de tratament
FĂRĂ CORTICOIZI
Timișoara: 0256-302589
București: 021-3304745
Brașov: 0268-332220
Iași: 0232-222198
Baia Mare: 0262-213222
Constanța: 0241-548431
(c.785/2003)

Plantele medicinale trebuie prescrise de specialiști

● **Pelinul** (infuzia de pelin) conține absintina, care este un alcaloid toxic pentru sistemul nervos. Atenție la doza și perioada de administrare.

● **Semințele de anason (anasonul pulverizat)** sunt indicate ca stimulente ale funcțiilor pancreatice și carminative (reducerea gazelor din intestin, mai ales la copii), dar nu se administrează în gastrite, ulcer duodenal, enterocolite acute și cronice, întrucât pot masca simptomatologia altor afecțiuni.

● **Frunzele de anghinare** nu se administrează în afecțiuni acute hepatobiliare și renale.

● **Infuzia de cicoare** nu se administrează femeilor care alăptează, întrucât planta conține principii amare care trec în lapte, conferindu-i acestuia un gust amar.

● **Infuzia de coada-calului** e contraindicată în afecțiuni cronice renale și hepatice (poate masca alte afecțiuni); infuzia băută pe stomacul gol poate produce iritația mucoasei gastro-intestinale.

● **Decoctul de crușin** preparat din planta proaspătă (mai nouă

de un an) produce grețuri și vărsături; decoctul băut în cantități mai mari decât cele prescrise produce colici intestinale și scaune lichide.

● **Ienupărul** e cel mai puternic diuretic vegetal; el nu trebuie supradozat (2 linguriță de fructe la 200 ml apă clocotită, iar din soluție se iau 3-4 linguriță pe zi). În caz de supradozare produce iritarea căilor renale și hematurie.

● **Infuzia de izmă (mentă)** este contraindicată în cazurile de ulcer gastroduodenal, putând masca un ulcer perforat.

● **Merișorul** (antidiareic, diuretic și dezinfectant renal) nu se folosește de către femeile însărcinate.

● **Infuzia de rostopască** (1/2 linguriță la 200 ml apă clocotită) nu se supradozează întrucât produce intoxicații.

● **Maceratul sau decoctul de săpunariță** este destul de toxic, fapt pentru care nu se recomandă a se folosi în doze mari. Pulberea de săpunariță constituie praful de strănutat.

● **Florile proaspete de soc** nu se manevrează cu mâinile libere întrucât este iritant pentru piele și mucoase, producând eriteme.

Virusul care provoacă răceala poate duce la vindecarea cancerului de piele

Oameni de știință de la Universitatea din Newcastle /Australia/ au facut o descoperire de senzație: ei afirmă că virusul care provoacă răceala poate opri dezvoltarea melanomului sau cancerului de piele.

O echipă de cercetători de la această universitate a stabilit că celulele maligne ale melanomului pot fi distruse prin infectare cu virusul răcelii. Rezultatele studiilor lor urmează a fi publicate în ianuarie a.c. în revista "Cercetarea clinică a cancerului", relateaza CNN.

"Considerăm că este vorba de o descoperire deosebit de importantă. Este o adevarată breșă în tratamentul melanomului", a declarat șeful grupului de cercetători, profesorul Darren Schafren.

Descoperirea a fost deja testată pe animale. Dacă experimentele pe oameni vor fi tot atât de reușite, atunci în viitorul cel mai apropiat omenirea va avea la dispoziție un leac eficient împotriva cancerului pielii, mai ales că, potrivit autorilor cercetărilor, acesta poate fi utilizat chiar și în cazurile mai avansate ale bolii.

După ce este introdus în melanom, virusul se reproduce cu rapiditate, inhibând celulele maligne. Melanomul începe să scadă în dimensiuni, pentru ca în final să dispară cu desavârșire. Mai mult decât atât, după ce a distrus melanomul în care a fost inoculat, virusul începe să distrugă și alte posibile formațiuni canceroase.

Melanomul sau cancerul de piele este una dintre formele cele mai periculoase și mai răspândite de cancer din lume. El este deosebit de răspândit în Australia, unde fiecare a doua persoană este o potențială victimă a acestei boli.

La F.C. UTA a sunat „goarna”

Manta și Costache nu s-au prezentat la reluarea pregătirilor

Ieri dimineață, la stadionul UTA a avut loc reunirea lotului echipei fanion a Aradului. La apelul antrenorului Gigi Borugă au răspuns prezent mai toți jucătorii, absenți fiind Manta și Costache, iar lui Cornea i-a expirat înțelegerea cu UTA, contractul său nefiind reînoit. Conducătorii „Bătrânei Doamne” au anunțat, ieri, că cei doi jucători sunt așteptați la pregătiri în zilele următoare. De fapt, Manta dorește să plece, după ce a intrat în conflict cu antrenorul Borugă, dar și clubul arădean are interesul să-l vândă, pentru că Petruș nu a dat randamentul scontat în tur, iar la vară poate pleca gratis de la UTA, fiind la final de contract. Rămâne de văzut dacă formația maghiară Debrecen are intenția să-l transfere, iar dacă acest lucru se va întâmpla, Călin Chișbora îi așteaptă pe unguri la negocieri, până acum neexistând vreun contact între cele două cluburi. Despre Costache nu se știe mare lucru, el fiind așteptat în aceste zile să se alăture lotului de jucători.

O altă problemă ar putea fi Ciprian Luca, acesta având contract cu UTA doar până luna viitoare. Conducătorii clubului i-au făcut o ofertă jucătorului, iar acesta trebuie să dea un răspuns în această săptămână. Și Varga dorește să plece în străinătate, în Italia, dar deocamdată nu există o ofertă concretă venită pe adresa UTA-ei, pentru transferul jucătorului. Oricum, până una-alta, cei doi rămân sub comanda lui Borugă.

La capitolul noutăți, îi trecem pe timișorenii Bota și Utfineanț, dar și Mariș. Ei s-au prezentat ieri, la reunirea lotului, dar nimic nu-i „bătut în cuie”. Primul a semnat cu UTA, dar nu s-a finalizat transferul de la UM Timișoara, al doilea a apărut surprinzător și va fi testat de Gigi Borugă, iar Mariș vrea la UTA, dar trebuie să arate că are valoare și merită să îmbrace tricoul albroșu.

Deocamdată, UTA nu a renunțat la nici un jucător, acest lucru urmând să se întâmple doar după ce se vor face achiziții. UTA dorește să negocieze schimburi de jucători cu Tricotaje Ineu și ACU Goldiș, principalii vizați fiind Cristian Luca, respectiv Marin Sinescu.

Astăzi și mâine se vor efectua vizitele medicale, după care se va trece la acomodarea la efort. Plecarea în cantonamentul de la Moneasa va avea loc marți, 20 ianuarie a.c.

Leo Sfâra

Albe și negre

La drum

Ieri dimineață cele trei divizionare B arădene au pornit la drum. Fiecare cu un alt obiectiv. Realist, în accepțiunea lor. **UTA**, „Bătrâna Doamnă” a fotbalului românesc vizează promovarea. Deși a pornit cu stângul în acest an iar problemele financiare sunt departe de a fi rezolvate, șanse există. Totul e ca și jucătorii să creadă în promovare precum antrenorul Gigi Borugă. Care tehnician, din păcate, în ultima vreme trebuie să se ocupă și de „aprovizionarea” clubului cu bani, sătul de neputința unor membri din C.A. Numai să nu lase pregătirea echipei pe planul doi.

Tricotaje Ineu își dorește consolidarea locului în „B” și confirmarea statutului de echipă revelație a turului de campionat. Primul din istoria clubului în eșalonul doi al sportului rege. Sorin Cigan este antrenorul capabil să se descurce și în lipsa golgeterului C. Luca, dat ca sigur la UTA.

Cele mai mari emoții la acest nou început le are **ACU Goldiș Arad**. Salvarea de la retrogradare reprezintă un obiectiv primordial. Întăririle pe care le va primi Marcel Coraș în această iarnă vor face din echipa studențească una mult mai temută, capabilă de rezultate surprinzătoare. Și, lucrul cel mai important, o formație competitivă de Divizia B.

Ne-am bucura ca idealurile divizionarelor B arădene să prindă contur, iar la vară să avem motive să destupăm trei sticle de șampanie. Una, pentru fiecare drum...

Daniel Scridon

ACU Goldiș a demarat „operațiunea” returul

Vacanța a luat sfârșit și pentru jucătorii echipei Atletic Club Universitatea Goldiș. Ieri dimineață, la stadionul „Vagonul” antrenorul Marcel Coraș și-a așteptat băieții cu zâmbetul pe buze și cu îndemnul: **„La treabă..., că avem multă treabă până începe returul”.**

Au lipsit de la primul apel: C. Roșca (învoit) și C.Vizitiu (convocat la Centrul Militar Județean), în timp ce, alți doi studenți, Pocean și Băgu au prezentat certificate medicale care atestă faptul că sunt bolnavi. Singura față nouă la reunirea divizionarei B a fost play-maker-ul echipei West Petrom Pecica, Ovidiu Vezan. De mâine la pregătirile echipei sunt așteptați „petrolistul” Șerb și fostul utist Turcan, ambii pe „filiera Romvest”.

Fostul conducător al „Bătrânei Doamne”, Marin Lupaș - acum desemnat de conducerea clubului de pe „Banu Mărăcine” drept omul responsabil cu „felia” transferuri - va încerca să găsească soluții pentru completarea lotului. În urma discuțiilor purtate cu banca tehnică a echipei, se va pune accent pe achiziționarea unui fundaș și a doi jucători cu profil ofensiv. Bursa „zvonurilor” îi indică drept candidați la un tricou al celor de la ACU Goldiș pe: Vișan și Pepenar (Corvinul), Mușat (FC Craiova), Balint (Kecskemet), Țiplea (Oașul Negrești), Kent (ex-FC Oradea), precum și utiștii Stefeligă și Petruț, dar nu sunt excluse și alte surprize.

În privința cedării lui Sinescu la UTA, Marcel Coraș a fost tranșant: **„Cu mine nu a discutat nimeni această variantă. Dacă UTA îl vrea pe Sinescu, noi îl dăm, dar doar contra unui schimb cu portarul Grozav”.**

Până pe 20 ianuarie când echipa va pleca în cantonamentul de la Moneasa, Marcel Coraș vrea să știe pe cine contează sau nu pentru returul de campionat. Unul ce se anunță a fi „de foc” pentru studenții arădeni.

Daniel Scridon

Vacanța, o amintire (și) pentru Tricotaje Ineu

În aceeași zi cu colegele arădene din B3, CS Tricotaje Ineu a pus și ea punct vacanței de iarnă. Cu două mici excepții, Roland Nagy, preocupat cu grăbirea formalităților pentru obținerea cetățeniei germane și Socaciu, care simțind că nu mai este dorit la Ineu își caută o altă echipă, lotul de jucători a răspuns prezent chemării antrenorului Sorin Cigan. Primul antrenament al noului an a fost onorat și de câțiva dintre jucătorii vizați pentru un transfer la Tricotaje, cele mai importante nume fiind cele ale foștilor utiști Almășan și Velțenescu.

Întăriri numai în cazul eventualelor „divorțuri”

Politica de transferări a grupării de pe Crișul Alb este foarte clară. **„Să se înțeleagă bine. Ineul va apela la jucători noi numai în cazul descompletării lotului actual.”** - ne-a spus Dorel Cura, directorul executiv al Tricotajelor. Bineînțeles, e greu de imaginat că oficialii ineuani vor scăpa ocazia să legitimize jucători liberi, potriviți pentru ceea ce se cere în Divizia B, așa că Velțenescu și Almășan au toate șansele să semneze cu CS Tricotaje.

Bia, Nastor și Sas - rămân sub observație

Prezenți și ei la reunirea lotului, internaționalul de juniori piteștean Bia, timișoreanul Nastor și fostul „petrolist” Adrian Sas va trebui să ducă o serioasă muncă de convingere a tehnicianului Cigan până să tragă lozul cel mare, un loc în lotul „alb-albaștrilor”. În principiu, cei trei fotbaliști nu mai au angajamente cu fostele echipe, dar valoarea lor e îndoielnică pentru eșalonul secund. În schimb, conducătorii ineuani au negat interesul pentru fundașul celor de la ACU Goldiș, Costel Bogoșel.

Oferte pentru Luca și Balaci

Reușind împreună 18 goluri în prima parte a campionatului, atacanții Cristian Luca și Claudiu Balaci sunt cei mai „vânați” jucători ineuani. Maghiarii de la Haladas și-au anunțat venirea la

Ineu pentru astăzi, încercând să-i ia „la pachet” pe cei doi. Pentru Luca un puternic interes și-a manifestat și antrenorul UTA-ei Gigi Borugă, care-l consideră pe „vârful” arădean ca și transferat la gruparea emblemă a orașului. Cert este că președintele Tricotajelor este decis să accepte doar bani în schimbul lui Luca, în timp ce „Bătrâna Doamnă” dorește să-și „plaseze” „plombele” la Ineu, Ștefeligă, Szylier sau Petruț.

Călin Mnerie

Baschet masculin

Lovitură de teatru la West Petrom?

La un moment dat se părea, din semnalele primite, că vicecampioana României de baschet masculin, West Petrom Arad a depășit pasa neagră prin care a trecut atâta vreme. Aducerea antrenorului Predrag Baznarevic, împreună cu jucătorii Goran Zaric și Mladen Gjuroski, tot din spațiul iugoslav, erau considerate, pe bună dreptate, soluții viabile pentru ieșirea din impas. Rămânea de rezolvat încă o problemă spinoasă, și anume cea financiară. În ambele cazuri, conducerea grupării se dovedea optimistă. Totuși....

Baznarevic între a fi sau a nu fi

Soarta lui Predrag Baznarevic este departe de a fi pecetluită. Tehnicianul sârb a plecat acasă, la Belgrad, încă de la mijlocul săptămânii trecute, fiind așteptat să se întoarcă la Arad, astăzi. El nu a semnat contractul cu clubul. În tot acest timp, de pregătirea echipei s-au ocupat Emeric Davidhazi și Adrian Budurean.

O zi decisivă

Ziua de astăzi va fi decisivă. Variantele vehiculate în legătură cu plecarea antrenorului Baznarevic -gripa, aspecte familiale respectiv neînțelegeri de natură pecuniară- vor fi risipite chiar în această dimineață, când se va vedea dacă s-a ajuns la un consens și dacă sârbul va fi instalat în calitatea de „principal”. Să recunoaștem, însă, absența destul de îndelungată a acestuia, în acest stadiu al pregătirilor nu poate fi catalogată de bun augur, existând, din păcate, și posibilitatea ca Baznarevic să refuze preluarea echipei.

Zaric și Gjuroski, „în aer”

Tot atât de incertă este și situația noilor stranieri din lot. Ambii așteaptă să intre în posesia primei de instalare, până atunci fiind hotărâți să nu se angajeze față de club. Mai mult, ei ne-au declarat că în cazul în care nu li se vor atribui, astăzi, acești bani, vor părăsi imediat orașul nostru, cu destinația Serbia.

Efectul bulgărelui de zăpadă

Contextul financiar al grupării continuă să nemulțumească jucătorii. Pe acest fond, în viitorul apropiat este probabil să mai apară una sau două pierderi de efectiv. Lucru nedorit, evident, însă foarte adevărat. Contracandidatele la supremația națională așteaptă deja la cotitură...

Adrian Hărțău

La început de an

Ambiții mari pentru Șiriana Șiria

Ziua de ieri a fost destinată reunirii lotului, pentru cei de la Șiriana Șiria. Antrenorul Gigi Camenița a hotărât, însă, ca antrenamentele să înceapă astăzi, la ora 12.00, când vor ajunge la program toți jucătorii. Se vor efectua vizitele medicale și antrenamente zilnice, până pe data de 4 februarie a.c., când se va pleca în cantonament la Moneasa, timp de zece zile. Pentru 31 ianuarie este programat un meci amical, la Șiria, împotriva UTA-ei.

În cadrul lotului se anunță schimbări masive de jucători, pentru că sunt vizați pentru a fi aduși nu mai puțin de 10 jucători. Majoritatea dintre aceștia vor fi aduși de Nelu Martin și au mai evoluat, în tur, la Universitatea Vinga. În plus, se încearcă transferul jucătorilor Kukucska (Victoria Nădlac) și Buruiană (Gloria Arad). Absent în ultima parte a campionatului, Horga va reveni sub comanda lui Gigi Camenița.

Așadar, ambiții mari pentru Șiriana Șiria, care va avea un retur „de foc” în care va trebui să se salveze de la retrogradare.

Leo Sfâra

Multe incertitudini la reunirea Telecomului

Numai în pielea lui Marius Grad să nu fii la acest început de an.Tehnicianul Telecomului s-a trezit, ieri, la reunirea lotului cu 13 jucători mari și lați, dintre care nu toți ar avea față de Divizia C. Marile dureri de cap au fost provocate de „dezertările” - de acum iminente - ale mijlocașilor Oiță și Lăzău și a atacantului Ardelean, cu destinația liga a treia din Austria.

În aceste condiții, cu un lot extrem de subțire numeric și valoric, Marius Grad trebuie să abordeze cu președintele Marinca problema întăririlor, necesare ca aerul în vederea îndeplinirii obiectivului, salvarea de la retrogradare. Până atunci - însă - în lotul echipei mari vor fi cooptați câțiva juniori de la grupa pregătită de Claudiu Riviș și Cristi Păcurar, care probabil vor merge și în cantonamentul de la Vața, la finele lunii în curs.

C. Mnerie

Frontiera Curtici și-a amânat reunirea

Cea mai bine clasată divizionară C din județul Arad și-a amânat reluarea pregătirilor cu o săptămână, datorită unor probleme de ordin intern, care necesită timp pentru soluționare.

Se pare că la nivel de lot nu vor exista modificări majore, cel puțin la capitolul achiziții. Totuși, surprize pot să apară, dacă ne gândim la precedentele perioade de pauză, când la Frontiera au venit jucători experimentați. Vizați pentru plecare sunt fundașul Aldea și vârful Băd, cei doi aflându-se în vizorul divizionarei A Poli AEK, unde sunt testați de antrenorul Basarab Panduru. Dacă tehnicianul timișorenilor va fi mulțumit de jucătorii grupării de la graniță, conducerile celor două echipe se vor așeza la masa tratativelor.

Radu Romanescu

Președintele Boric:

„Sunt șanse de 80 la sută”

În privința negocierilor preconizate a avea loc astăzi, președintele B.C. West Petrom, Dan Gabriel Boric apreciază că „sunt șanse de 80 la sută pentru definitivarea transferurilor antrenorului respectiv ale celor doi baschetbaliști. Cred și sper că le vom realiza. Baznarevic era bolnav, nu avea rost să îl ținem astfel aici. E mai bine pentru el că s-a dus la Belgrad să se refacă.”

A.H.

Rugbyștii arădeni și-au reluat pregătirile

Sub comanda antrenorului Ovidiu Șerban, componenții prim-divizionarei CSU Contor Zenner UAV Arad s-au reunit ieri pentru primul antrenament din 2004. De fapt, reacomodarea cu efortul s-a produs încă de săptămâna trecută, dar ieri a fost prima zi când Floroiu & comp. au efectuat prima ședință oficială de pregătire.

Antrenamentele se desfășoară pe plan local în fiecare zi, până în data de 18 ianuarie, când, pentru o săptămână, „studenții” își vor muta cartierul general în stațiunea Moneasa, pentru un stagiu de pregătire centralizat.

Din lot nu a plecat nici un jucător, iar la revenirea din cantonament, Ovidiu Șerban va scoate un as din mânecă, un jucător de linia a treia, al cărui nume este deocamdată ținut sub tăcere, despre care antrenorul arădean ne-a asigurat că va fi un transfer reușit.

Radu Romanescu

VÂNZĂRI APARTAMENTE O CAMERĂ

Vând garsonieră zonă centrală, preț foarte convenabil. Telefon 0742.846.494. (397)

Vând apartament 1 cameră, Alfa, etaj III, 58 mp, amenajat, 16.200 EU. Telefon 0722.606.527. (536)

Vând apartament una cameră, Grădiște. Telefon 274024 sau 0744.546.579. (234)

Vând apartament 1 cameră, Grădiște, 11.800 Eu. Telefon 256353. (639)

VÂNZĂRI APARTAMENTE DOUĂ CAMERE

Vând apartament 2 camere, dependințe, compatibil spațiu comercial, str. Eminescu, nr. 4. Telefon 0722.588.715.

Vând apartament 2 camere, Bd. Revoluției, et. I, balcon mare, parchet. Telefon 213113, 0740.069.779, 0744.559.201. (471)

Vând apartament 2 camere în Stațiunea Moneasa, preț negociabil. Telefon 349774; 313025. (530)

Vând apartament 2 camere etaj III, amenajat, Alfa, 20.500 EU. Telefon 0744.589.950; 0723.308.286. (536)

Vând apartament 2 camere, Vlaicu, 16.000 Eu, negociabil. Telefon 256353. (639)

VÂNZĂRI APARTAMENTE TREI CAMERE

Vând apartament 3 camere, central, modernizat, multiple îmbunătățiri. Telefon 0257/230303; 0722.278.658. (318)

Vând 3 camere, Banu-Mărăcine, etaj intermediar, 35.000 Euro. Telefon 0766.231.477; 286743. (288)

Vând apartament 3 camere zona 300, etaj I, la cheie, mobilat. Telefon 0722.606.527; 0744.589.950. (536)

Vând apartament 3 camere, îmbunătățit, zona Piața Miorița. Telefon 261056, 0723.578.118. (522)

Vând apartament 3 camere, decomandate, contorizat, încălzire proprie, Ch. Criș. Telefon 350453. (Criș, 1)

Vând apartament 3 camere, decomandate, Vlaicu, 4/10. Telefon 289078, 17-20. (613)

Vând apartament 3 camere, zona Vlaicu, et. 7, preț negociabil 15.000 Eu. Telefon 275184, 0742.134.789. (632)

VÂNZĂRI APARTAMENTE PATRU CAMERE

Vând apartament 4 camere decomandate, Vlaicu, Z-uri, etaj I-III, termotecă. Telefon 0722.606.527; 0723.308.286. (536)

Vând apartament 4 camere în centru Piața Gării, bloc I, sc. D, etaj III, ap.6, bloc de cărămidă, 81 mp. Arad. Telefon 231259. (562)

VÂNZĂRI CASE

Vând casă (sălaș) pe șoseaua Pecica, teren 7.915 mp, bun pentru privatizare. Telefon 216517. (p)

Vând casă + 1.000 mp teren, pe centura din Gai. Telefon 0744.785.497. (p.)

Vând casă în Arad, str. Sânzienelor nr. 37, Bujac, teren 1.000 mp. Telefon 273681. (224)

Vând casă, central, 4 camere, singur în curte, 85.000 Euro, negociabil sau schimb cu apartament + diferență. Telefon 0722.349.504. (358)

Vând (schimb) 1/2 casă, 3 camere, bucătărie (anexe), baie, teren (grădină) 380 mp, Grădiște, 26.000 Euro. Telefon 0257/338546. (149)

Vând casă 241 mp, str. Școlii, nr. 13. Telefon 270820, 289422, 0745.664.885. (509)

Vând casă, Lipova, lângă Tribunal. Telefon 561665, orele 14-20. (2, Ag. Lipova)

Vând casă, VLADIMIRESCU, toate utilitățile (încălzire centrală, telefon, cablu, grădină, teren extravilan, anexe gospodărești). Telefon 514955, 287623; 0722.663.275.

Vând casă în curte, central, 3 familii, ultrarenovată, acces auto, 35.000 EU. Telefon 213192, 0722.257.409. (551)

Vând CASĂ P+1, cu teren 1.000 mp. Telefon 0721.269.706; 338244.

Vând casă 4 camere, bucătărie, baie, pivniță, gaz, apă, str. Bagdazar, nr. 2/5. Telefon 288835. (550)

Vând casă str. Căpitan I. Fătu, cartierul Sânicolau Mic; nr. 39, grădină 1437 mp. Telefon 231259. (562)

Vând casă în Conop nr. 223. Telefon 557187. (569)

Vând casă cu etaj, str. Toth Sandor, 115.000 EU. Telefon 0740.090.344. (577)

Vând casă în Bujac, zonă neinundabilă. Informații telefon 0257 - 273156. (582)

Vând vilă: demisol, parter + 2 etaje, curte, grădină. Telefon 0744.587.713. (614)

Vând sau schimb casă 3 camere, încălzire cu gaz, curte, garaj, grădină, doresc apartament 2 camere. Telefon 283591, 0740.777.520. (614)

Vând casă 2 camere, st-700 mp, Grădiște. 40.000 Eu, negociabil. Telefon 256353. (639)

VÂNZĂRI SPAȚII

Vând SPAȚIU COMERCIAL, ultracentral, suprafață de 190 mp. Telefon 0722.274.845. (277)

Vând SPAȚIU COMERCIAL, 120 mp, Micălaca. Telefon 0740.907.366. (429)

Vând SPAȚIU BIROURI 93 mp, etaj I, Crișan, 2 camere, hol, baie, boxă, 26.000 EU. Telefon 253364, 0722.257.409. (551)

Vând MINI ABC Alfa, stația tramvai (gheretă). Telefon 277071; 0744.394.607. (574)

Vând vilă 2 nivele, BAR, SPĂLĂTORIE TIR, PARCARE, posibilități construcție, total 2700 mp, pe șoseaua Arad - Deva, în RADNA - LIPOVA, preț 190.000 EU NEGOCIABIL. Telefon 0722.571.394 sau 0726.198.068. (602)

VÂNZĂRI TERENURI

Vând teren agricol 80-200 ha, jud. Arad. Telefon 213192; 0722.257.409. (551)

Vând TEREN 852 mp, cu CLĂDIRE 54 mp, Bradului 16A; TEREN 1.500 mp, lângă Sanevit. Telefon 218909, 0722.295.928. (39)

Vând teren, șoseaua principală Vladimirescu, cu utilități, 500 mp. Telefon 0744.555.660. (174)

Vând teren în zona Grădiște, 684 mp. Telefon 0745.605.032. (633)

VÂNZĂRI AUTO

Vând combină recoltat păioase Massey-Ferguson Diesel, masa 2.80 m, stare de funcționare. Informații Dieci, telefon 0257-314466 sau 0744.706.909. (471)

Vând ieftin 6 buc. CAUCIUCURI CAMION 295-80-22,5 MICHELIN. Telefon 0744.797.824, 274533. (646)

Vând urgent Rabă Izotermă Mercedes, camionetă 2.5 tone, microbuz Mercedes 8+1. Telefon 214415; 0745.003.019. (184)

Vând izotermă Mercedes, 12 tone, 1982, persoană fizică, perfectă stare, preț 6.900 Euro. Telefon 0745.697.510. (Ag. Ineu, 6)

Vând Espero 1,5 DOHC, 1996, jenți aluminiu, full option. Telefon 0744.552.086. (354)

Vând autotractor Volvo cu semiremorcă frigorifică sau prelată. Telefon 0722.731.413, orele 10-14. (438)

Vând tractor U 650 stare funcționare foarte bună, 90.000.000 lei negociabil. Telefon 0740.759.073. (368)

Vând plug PP3 în stare perfectă și baloți paie, orz. Șimand, telefon 373279. (457)

Vând Dacia 1310, an '91, VT 2004, stare foarte bună, 1.150 EU negociabil. Telefon 0723.837.619. (568)

Vând Dacia 1310, fabricație 1990, stare perfectă, preț 1050 EU. Telefon 0745.399.589. (570)

Vând AUDI 100 model A6, an 1991, motor 2,8 benzină, vișiniu, electric ABS, preț 4.500 EU negociabil. Telefon 0724.858.872. (578)

Vând urgent Renault 5, an fabricație 1983, înmatriculat pe persoană fizică, stare bună, preț 450 EU negociabil. Telefon 416070 seara, 0721.901.998. (584)

Vând Dacia 1310 an 1991, culoare crem, stare bună, CIV, înfoliat RAR, VT 2005, preț 1150 EU. Telefon 0740.869.274. (594)

Vând tractor U 650. Telefon 257232. (600)

Vând Dacia 1310, 5 viteze, an 1995, stare foarte bună, 1750 EU. Telefon 0740.183.918. (601)

Vând plug pentru tractor 445, an fabricație '94, localitatea Drauț, nr. 33. (606)

Vând camion DAF 3300 turbo intercoler înmatriculat, prelată, cabină dublă, sarcină utilă 8 tone, an '85, 6.500 EU negociabil. Telefon 0744.159.594. (609)

Vând PEUGEOT 406, 1996, TD, climă, 7.600 Eu. Telefon 0744.524.847, 350159. (624)

Vând Vectra DTi, 2000, argintiu, climă, multe dotări, 9.750 Eu. Telefon 0722.528.181. (619)

Vând remorcă 7 to, stare foarte bună. Telefon 0744.127.307. (618)

VÂNZĂRI ELECTRO

Vând la prețuri bune TELEVIZOARE COLOR, MAȘINI SPĂLAT AUTOMATE, CONGELATOARE, LĂZI și COMBINE frigorifice. Ofer garanție. Calea Radnei 153. Telefon 274600.

Vând CONGELATOR, COMBINĂ FRIGORIFICĂ și FRIGIDER, foarte ieftin și garanție. Telefon 275277.

Vând TV COLOR, MAȘINĂ AUTOMATĂ DE SPĂLAT, foarte ieftin și garanție. Telefon 275277.

Vindem CASE MARCAT FISCALE, CÂNTARE ELECTRONICE, CONSUMABILE, str. I. L. CARAGIALE nr. 22. Telefon 272727. (331)

Vând TELEVIZOARE COLOR la cele mai mici prețuri. Garanție 1 an. Telefon 287404. (253)

Vindem CASE MARCAT FISCALE, CONSUMABILE, CÂNTARE ELECTRONICE. Telefon 211211, 281188. (c.)

Vând TV COLOR, diverse tipuri, telecomandă, garanție. Telefon 349908, orele 9-17; 0766.776.369. (59)

Vindem LĂZI, COMBINE FRIGORIFICE, CONGELATOARE, FRIGIDERE, MAȘINI DE SPĂLAT, TV COLOR, numerar, prețuri foarte mici și negociabile, Calea Radnei nr. 225, telefon 259339, 0744.706.321. (346)

Vând, în 2 rate, TV color. Telefon 251392. (456)

Vând TELEVIZOARE COLOR, diferite diagonale, teletext, telecomandă, garanție. Telefon 338090. (542)

Vând (lichidez) stoc DVD-uri, titrate limba română. Telefon 0744.583.267. (637)

Vând APARAT FOTO DIGITAL, 68 gr, 3 M Pixeli Memory 16 MB, nou, cutie + garanție, preț magazin 280 Euro, preț vânzare 140 Euro. Telefon 277788; 0722.698.868. (26992)

Vând DVD AMSTRAD, made in Holand, MP3, decodor 5.1 încorporat, nou, cutie + garanție, preț magazin 200 Euro, preț vânzare 100 Euro. Telefon 277788, 0722.698.868. (26992)

VÂNZĂRI DIVERSE

Vând PLASĂ GARD ZINCATĂ - toate dimensiunile; CUIE; PLASĂ RABITZ; toată gama de SÂRME, COTURI și BURLANE FUM; TABLĂ DECAPATĂ 1 mm; ELECTROZI SUDURĂ; CAIELE; SCOABE; TABLĂ ZINCATĂ 0.4 mm, etc. Str. Vrabiei, nr. 4. Telefon 289997, 0744.289.997.

Vând cățel Ciobănesc Bucovina, pedigree; pălincă Zalău 52°; porumb, scule foraj fântâni, circular, mașină măcinat fructe. Telefon 0257-338216, 0744.566.143. (27007)

Vând LEMNE FOC esență tare, fag, stejar, verzi, uscate. Reduceri pensionari 10%. Telefon 211646; 0740.994.503. (26930, 30)

Vând urgent fân de calitate. Informații la telefon 0721.699.334. (175)

Vând CĂRBUNE, HUILĂ și LIGNIT, LEMNE FOC TĂIATE. Telefon 276488 Grădiște. (649)

Vând LEMNE FOC, NISIP-BALAST, la domiciliu. Telefon 214415 (fostul 277027). (184)

Vând baloți paie grâu și soia. Telefon 0745.255.070; 370279, 259395. (207)

Vând LEMNE FOC, esență tare, transport la domiciliu. Telefon 253270. (205)

Vând 8 purcei, o scrofiță și un vericaș rasa Landras. Telefon 287384. (271)

Vând strung banzic și abricht, Sebiș, str. Codrului, nr. 8. (403)

Vând mobilă sculptată Renașterea Spaniolă; cărucior copil nou; icoană lemn secolul XVIII. Telefon 0788.637.752. (p)

Vând garaj, str. Banu Bărăcine (în spatele Bazinului de înot), 3.900 Eu. Telefon 0744.784.910. (502)

Vând aerotermă pe motorină garanție, preț ieftin. Telefon 0744.192.215. (402)

Vând baloți paie grâu, preț 35.000 lei/balot. Telefon 0721.594.426; 0257-275585. (212)

Vând urgent o vacă gestantă luna a-8-a, preț negociabil. Informații Șiștarovăț nr. 111, familia Blaj. (1, Ag. Lipova)

Vând LEMNE FOC, esență tare, la domiciliul clientului. Telefon 214535; 0745.272.375. (541)

Vând LEMNE FOC, esență tare, la domiciliul clientului. Telefon 214428; 0721.889.679. (541)

Vând dormitor, model deosebit. Telefon 0741.019.484. (435)

Vând unit stomatologic stare bună de funcționare. Telefon 0744.628.171. (406)

Vând GRESIE ITALIANĂ, 0,33 m, la numai 4 Euro/mp. Telefon 0722.349.504. (358)

Vând lucernă șira + baloți. Telefon 265581, 0722.899.166. (573)

Vând 3 dulapuri etajate, 3 fotolii mari, stofă. Telefon 234065. (575)

Vând urgent aparat de măsurat tensiunea, nou din Germania, ușor de folosit, la prețul de 1.400.000 lei. Telefon 0740.870.957. (592)

Vând frigider Arctic, stare bună; Play statione one și rotobil copii, modern. Telefon 273321, 0724.497.878. (610)

Vând vibropresă de boltari performantă, preț 4.500 Eu. Telefon 0744.566.270. (Criș, 3)

Vând haspel butoi argăsit, 1.500 și 500 lt, noi; mașină cusut Singer mare. Telefon 0723.052.542. (Criș, 2)

CUMPĂRĂRI TERENURI, IMOBILIARE

Cumpăr SPAȚIU COMERCIAL 50-150 mp, pe Bulevardul Revoluției, plata pe loc. Telefon 0722.606.527; 0744.589.950. (536)

Cumpăr apartament 2-3 camere, zona Maiakovski, et. I-III. Telefon 0722.606.527. (536)

Cumpăr urgent teren intravilan 500-4.000 mp, în Arad. Telefon 0722.606.527; 0744.589.950. (536)

Cumpăr apartament 1 cameră, Vlaicu: B20, B21, B22, B23. Telefon 0744.589.870; 0723.308.286. (536)

Cumpăr apartament 3 camere, zona 300, et. I-III, bloc 302-324: Telefon 0722.606.527; 0744.589.870. (536)

Cumpăr apartament 2-3 camere, Vlaicu, et. I-III. Telefon 0741.964.636. (536)

Cumpăr apartament cu 2 sau 3 camere, situat în zonă centrală, ofer prețul pieței. Telefon 213113; 0744.559.201; 0740.069.779. (471)

Cumpăr apartament 1 cameră sau garsonieră confort I, Vlaicu, Micălaca, central. Telefon 213113; 0744.559.201; 0740.069.779. (471)

Cumpăr apartament 2 camere zona 300, 700, Pasaj Micălaca. Telefon 254900, 0744.833.954. (549)

Cumpăr teren intravilan peste 1000 mp, în orice zonă din municipiu. Telefon 0744.775.202. (553)

CUMPĂRĂRI AUTO

Cumpăr Dacia cu numere noi, cu sau fără probleme caroserie, ofer 8 - 20 milioane. Telefon 0723.045.296. (568)

CUMPĂRĂRI DIVERSE

Cumpăr PORUMB, GRÂU PANIFICAȚIE. Telefon 0744.784.568, fax 274833. (26955)

Cumpăr mașină spălat Albalux, aragaz, 700.000 și defecte. Telefon 254461. (430)

Colecționar. Cumpăr bancnote, monezi, vederi, cărți vechi, etc. Telefon 234563, 0721.845.547. (552)

Cumpăr tulpină nuc. Ofer 3.500.000 - 4.000.000 lei/mc. Telefon 0724.673.071. (589)

LOCURI DE MUNCĂ

SC angajează pentru GAȘA: CTC-istă, CONFECȚIONERE, cu experiență, salar 5.000.000-6.000.000, bonuri masă, decontare abonament. Telefon 0257/531668; 531322. (318)

CLUB MILAN angajează OPERATOARE CALCULATOR. Telefon 257002, 257004. (355)

CALZATURIFICIO FULVIA angajează MAȘINISTE și MUNCITORI pentru MANUAL ÎNCĂLȚĂMINTE. Oferim: salar avantajos, bonuri masă, transport. Informații 216572 sau sediul firmei, str. E. Murgu. (358)

SC GROZESCU SRL angajează FARMACIȘTI. Relații la telefon 0722.255.052; 280644. (239)

FABRICĂ ÎNCĂLȚĂMINTE angajează ȘEF SECȚIE subțiat-ștampilat, cu multă experiență. Rugăm seriozitate. Telefon 272240. (370)

Bar „VAMA-VECHE" angajează BARMAN-OSPĂTARI, fete (de preferință absolvente 2003). Telefon 288111. (126)

SC angajează CONFECȚIONERE MAȘINISTE în domeniul lenjerie intimă și PERSONAL NECALIFICAT. Telefon 287391. (285)

SOCOM „PIELARUL" ARAD angajează CONFECȚIONERE fețe încălțăminte calificate: mașiniste, la masă. Informații telefon 236116 sau la sediul societății din str. Ghiba Birta nr. 16, Biroul Personal. (127)

Angajez ȘOFER pentru transport internațional de marfă, cu experiență și vechime. Telefon 0722.731.413, orele 10-14. (439)

Restaurant MOZART angajează BUCĂTĂREASĂ, ÎNGRIJITOARE. Telefon 214804 orele 11-15. (410)

Angajăm MECANICI AUTO și TEHNICIENI AUTO, vârsta maximă 35 ani. Telefon 0257 - 511966; 0744.628.790; 0259 - 412299. (518)

TOMAIFICIO ELISA - fabrică fețe încălțăminte - angajează MAȘINISTE, str. Feleacului nr 1. Telefon 0722.697.950, 338579. (351)

FIRMĂ CONFECȚII angajează 1 CĂLCĂTOR, CONFECȚIONERE și MAGAZIONER. Telefon 272668. (398)

ASISTENTĂ DE FARMACIE îmi ofer serviciile. Telefon 0740.003.192 sau 0740.014.432. (305)

LOTERIA ROMÂNĂ angajează VÂNZĂTORI în Agenție. Informații la telefon 255699. (474)

TOLEDO angajează MAȘINISTE cu experiență zona UTA și Aradul Nou, salar atractiv, bonuri masă, asigurăm calificare. Telefon 275444, 0724.968.520. (499)

Salon Frizerie angajează FRIZERIȚĂ - FRIZER cu experiență. Telefon 277927, 211140. (556)

ROMNET GROUP SRL - agent autorizat ORANGE - telefonie mobilă, angajează REPREZENTANT VÂNZĂRI pentru magazinul din Arad. Se trimite CV la fax: 0257 - 252166, email: romnet@rdslink.ro sau la adresa: Bd. Revoluției nr. 86. (564)

SIRIUS angajează JURIST promoția 2003. Telefon 253434. (572)

Angajăm REDACTORI PUBLICITARI (program flexibil) și TEHNOREDACTOR. Salariu motivant. CV la OP3, CP 138. (Ag. Sebiș, 5)

Barul SANGRIA cat. I, angajează OSPĂTARE. Telefon 0788.321.130. (576)

SC AGROTRANSPORT SA angajează ELECTRICIAN AUTO. Se asigură calificare pentru sistemul de frânare ABS, GPS și TAHOGRAFE. Telefon 243098, 273073. (583)

SC angajează CONTABILĂ și TAPIȚER cu experiență. Telefon 255334, 0722.239.387. (585)

CSS GLORIA Arad, organizează concurs pentru ocuparea postului de ÎNGRIJITOARE, miercuri, 14 ianuarie 2004, ora 9. Telefon 251059. (587)

SC DREAM TEAM SRL angajează CONFECȚIONERE la toate tipurile de mașini de cusut. Salar avantajos, bonuri de masă. Asigurăm transport. Informații telefon 276474. (593)

Angajăm MAȘINISTE și MANUALI cu experiență confecții încălțăminte. Telefon 288745. (599)

(Continuare în pagina 14)

NOSFERATUM S.r.l. **20% reducere pensionari** **SERVICII FUNERARE COMPLETE** certificat ISO 9001:2000 **Arad, str. GHIBA BIRTA nr. 26 Tel. 0257/270.437;0744/554.874**

(Urmare din pagina 13)

SC RESCO SA angajează AGENT VÂNZĂRI, PROIECTANT mobilier. Informații telefon 281312, doamna VIDEROK sau telefon 0744.709.051. (608)

SC MILLEFIORI, Calea Zimandului 26 (lângă LUKOIL - la ieșirea spre Oradea) angajează MUNCITORI cu calificare la locul de muncă. Interviul 20 ianuarie, ora 9. Telefon 278404. (621)

NIKOL angajează CONFECȚIONERE, salar atractiv. Asigurăm transport + bonuri masă. Telefon 289080. (630)

SECURITY angajează PERSONAL PAZĂ-INTERVENȚIE. Telefon 228786. (643)

HOTEL CONTINENTAL ASTORIA angajează COAFEZĂ cu experiență. Telefon 0257-277977, 0723.206.625. (644, 5)

SC angajează PERSONAL pentru PIZZERIE. Telefon 270708. (650)

PRESTĂRI SERVICII

Repar AUTOTURISME Diesel și pe benzină. Avantajos. Telefon 0722.600.452. (556)

Școala șoferi VÂRTACI recomandă ÎNVĂȚAREA IARNA: 17 ianuarie. Telefon 246527, 0721.477.552; www.scoalavartaci.tripod.com (26934)

AUTOMATIC SERVICE repară MAȘINI SPĂLAT AUTOMATE, domiciliu. Telefon 259146, 0744.241.398. (66)

Efectuez STRĂPUNGERI: BETON, HOTE, UȘI BALCON, lucrări interior. Telefon 0740.212.750. (387)

Executăm CASE, AMENAJĂRI interioare, RIGIPS, MANSARDĂRI, REPARAȚII, PROIECTARE. Telefon 0740.684.053; 0744.438.873. (306)

PARCHETĂRI, RAȘCHETĂRI (laminat). Materiale client (firmă). Telefon 0744.555.338; 0745.648.047; 235271. (560)

Executăm lucrări: ZUGRĂVELI, GLETUIELI, FAIANȚĂRI, GRESIERI, PARCHETĂRI, RIGIPS. Calitate garantată. Experiență occident. Telefon 0745.280.641. (566)

„DAMAR" repară MAȘINI SPĂLAT AUTOMATE, import, românești. Telefon 270518; 0740.869.274. (594)

Executăm INTERIOARE, INSTALAȚII ÎNCĂLZIRI PARDOSEALĂ, SANITARE, ACOPERIȘURI, IZOLAȚII. Telefon 258126. (604)

DIVERSE

Este adevărat că dr. BOBOC CONSTANTIN și-a redeschis CABINETUL MEDICAL?
Da! ESTE ADEVĂRAT.
Aveți posibilitatea să beneficiați de asistență medicală de cea mai bună calitate. Detalii la telefon 280221. (582)

OFER VALUTĂ în condiții avantajoase, cu rezolvare rapidă. Telefon 0740.709.227. (75)

Pierdut PISICĂ alb-galben, RECOMPENSĂ MARE. Telefon 252691. (544)

PREZICĂTOARE

Mă numesc Claudiu, sunt din Sebiș, transmit mii de mulțumiri și multă sănătate doamnei tămăduitoare
AURELIA ARDELEANCA,
m-a lecuit de beție. Sunați, cei cu probleme la telefon 0723.924.535, 0257-255414. (628)

Vestita și renumita, cunoscută în țară cât și peste hotare, doamna
MARIA
având cele mai puternice leacuri, lecuiește beția, impotența, gelozia, dezleagă farmece, blesteme, multe altele. Telefon 0744.960.025, 368624. (462)

Prezicătoarea
VALERIA ZENA,
prezentă îm Arad, cu cele mai puternice LEACURI și DESCÂNTECE, desface FARMECE și BLESTEME, dezleagă cununii legate, BEȚIA, împacă familii dezbinate, aduce persoana iubită și multe altele... Sunați la 0257-262935; 0744.288.220. (539)

Alin, Arad, am 43 ani, nu am fost niciodată căsătorit, am apleat la tămăduitoarea
TAMARA
și de la prima ședință mi-a dezlegat cununia, sunt căsătorit și fericit, datorită TAMAREI. Apelați cu cea mai mare încredere. Telefon 0257 - 368624, 0723.421.156. (461)

TURISM

TRANSPORT SĂPTĂMÂNAL 2 persoane în ITALIA (confort). Telefon 277788, 0722.698.868. (26992)

„DOUBLE T"
transport internațional persoane, prețuri de la 49 Euro - GERMANIA / 90 Euro - SPANIA / 40 Euro - AUSTRIA / 120 Euro - ITALIA / 150 EURO - ELVEȚIA. Telefon 0257-250230, 0788.359.489, lângă BISERICA ROȘIE. (156)

SCHIMBURI

Schimb (vând) casă, 2 camere + fundație pentru 2 camere, teren, aproape Vama Nădlac, cu garsonieră, confort I sau II, Arad. Telefon 0722.898.543. (149)

Schimb apartament 3 camere, Miorița, cu apartament 4 camere, central, Micălaca sau Grădiște, eventual cu o mică diferență, după caz. Telefon 0744.555.660; 265180. (174)

ÎNCHIRIERI

Închiriez apartament confort occidental, termotecă, mobilat, utilat, zonă centrală. Telefon 0745.353.965; 0745.528.292. (516)

Ofer spre închiriere apartament una cameră, bucătărie, baie, încălzire centrală proprie (la casă, intrare separată) termen lung. Telefon 214492. (p.)

Caut să închiriez apartament parter, mobilat, cu telefon, satelit, zona 300 sau Vlaicu, ofer 100 Euro/lună, pentru 2 luni. Telefon 0744.960.025. (545)

PARTICULAR, caut MAGAZIN între 70 - 150 mp, pentru ÎNCHIRIERE, în zonă cu vad bun. Telefon 0724.454.794. (27005)

Închiriez garsonieră, 100 Euro și 2 camere, 150 Euro. Telefon 286743, 270856. (288)

Închiriez 2-3 camere de lux, central, 200-300 Euro. Telefon 286743, 270856. (288)

Închiriez SPAȚIU COMERCIAL, pe Bd. Revoluției. Telefon 0744.577.050. (356)

Oferim spre închiriere SPAȚII COMERCIALE pentru: MAGAZINE, DEPOZITE, PRODUCȚIE. Telefon 281036. (c. 48)

Familie, căutăm să luăm în chirie apartament la casă, sau garsonieră, preț acceptabil, cu plata lunar. Telefon 228792. (534)

Închiriez apartament 2 camere, la casă, central, 100 EU. Telefon 0740.212.750. (388)

Închiriez SPAȚII 400 și 250 mp, HALĂ 150 mp, BIROURI, central. Telefon 0740.212.750. (388)

Ofer închiriere apartament 3 camere înalte, lângă Teatru, 250 Euro. Telefon 281195. (142)

Închiriez apartament lux, 2-3 camere, ultracentral, 250 - 350 EU. Telefon 213192, 0722.257.409. (551)

Dau în chirie garaj str. Avrig. Telefon 231954. (554)

Închiriez 1 cameră modestă, demisol. Telefon 283129. (557)

Ofer pentru chirie garsonieră mobilată, Vlaicu, 60 EU + 100 EU garanție. Telefon 272019, seara. (565)

Ofer spre închiriere: hală, suprafața 160 mp cu spațiu pentru depozitare și birouri; 2 grajduri tip CAP plus 1 hală pentru creșetea păsărilor. Toate la cca 16 km de Arad. Telefon 0742.076.819.

Închiriez SPAȚIU COMERCIAL, ALFA, parter bloc, 33 mp. Telefon 277071, 0744.394.607. (574)

Închiriez (ofer) SPAȚIU COMERCIAL, Vlaicu - Fortuna, 80 mp. Telefon 0723.134.658. (401)

Închiriez (ofer) garsonieră confort I, central, 120 EU lună + 100 EU garanție. Telefon 0742.057.619. (579)

Închiriez SPAȚII de PRODUCȚIE și COMERCIALIZARE: 94 mp, cu elevator și 165 mp, parter și pivniță. Telefon 0723.142.324. (586)

Închiriez (ofer) apartament 2 camere Micălaca, nemobilat, contorizat, 80 EU. Telefon 0745.381.209. (603)

Închiriez apartament 2 camere, contorizat, toate utilitățile, Micălaca, 100 Eu. Telefon 0257-219726, 0742.286.751, 0742.053.647. (620)

Închiriez apartament 2 camere, mobilat, utilat, în Micălaca, 150$/ lună. Telefon 0726.408.576. (615)

Închiriez garsonieră mobilată, utilată, zona UTA, 70 Eu/ lună. Telefon 0726.408.578. (615)

PIERDERI

Pierdut carnet șomaj eliberat de AJOFM Arad, pe numele David Sabina. Îl declar nul. (555)

Pierdut carnet de student eliberat de Universitatea Aurel Vlaicu, pe numele Ilonca Adriana-Cristina. Îl declar nul. (559)

Pierdut carnet student eliberat de Facultatea Științe Economice, pe numele Crețu Henrieta. Îl declar nul. (563)

Pierdut certificat de înmatriculare nr. 25706, eliberat de CCI Arad, pe numele Mecea Teodor - PF. Îl declar nul. (567)

Pierdut legitimație de acces eliberată de IMAR Arad, pe numele Corchiș Lucia Elena. O declar nulă. (580)

Pierdut legitimație servici eliberată de Security, pe numele Gogoșan Ghiță. O declar nulă. (595)

Pierdut legitimație călătorie gratuită, eliberată de CTP Arad, pe numele Giurgiu Ignat. O declar nulă. (616)

Pierdut carnet 0121108 emis de Cooperativa de credit Dumbrava Șepreuș, pe numele Turcuș Mărioara. Îl declar nul. (647)

✝ DECESE ✝

Cu durere în suflet, anunțăm încetarea din viață, după o grea suferință, a celei care a fost
farmacist
JIGA
MARIA,
în vârstă de 81 ani. Înmormântarea va avea loc azi, 13.01.2004, ora 13, de la locuința sa din Arad, str. Cibinului, nr. 8. Familia îndoliată.

Cu durere în suflete anunțăm încetarea din viață, a iubitei noastre mame, soacră și bunică
SOCACIU
MARIA,
în vârstă de 72 ani. Înmormântarea va avea loc azi, 13 ianuarie 2004, ora 13, de la domiciliu din Micălaca, str. Dosoftei, nr. 12. Familiile îndoliate SOCACIU și CIOBANU.

Cu adâncă durere în suflete anunțăm încetarea din viață, a iubitului nostru soț, tată, frate și socru,
FÁRAGO
KÁROLY
în vârstă de 66 ani.
Înmormântarea va avea loc azi, 13 ianuarie 2004, ora 16, de la Capela Cimitirului Pomenirea. Familia îndoliată.

Cu durere și lacrimi, aducem la cunoștință tuturor celor care l-au cunoscut că iubitul nostru soț, tată, socru și bunic,
ACHIMAȘ
SIMION,
a trecut la cele veșnice, la vârsta de 70 ani. Înmormântarea va avea loc azi, 13 ianuarie 2004, ora 14, de la domiciliul din str. Libertății nr. 32, la Cimitirul Bujac. Veșnic îndurerați: soția Cornelia, copiii Eugen, Eugenia, Simion, Dorel și Sorin, cu familiile lor.

Familia MURGU anunță încetarea fulgerătoare din viață a celei care a fost soție iubitoare, mamă și bunică,
MURGU
IULIANA,
în vârstă de 46 ani.
Înmormântarea va avea loc azi, 13 ianuarie 2004, ora 14, de la domiciliul din Alfa, bl. 38, la Cimitirul Pomenirea. În veci nemângâiați, soțul Sever, copiii: Gigi și soția sa Diana, Nuța, Steli, Cipri și nepoții: Nicoleta și Sebastian.

Cu adâncă durere în suflet anunțăm încetarea din viață a celei care a fost mamă, soacră, bunică, străbunică,
LOBONȚ
LINA,
în vârstă de 77 ani. Înmormântarea va avea loc miercuri, 14 ianuarie, ora 14, din str. Petru Maior nr. 3, la Cimitirul Bujac. Familia îndoliată.

✝ SERVICII FUNERARE ✝

IN MEMORIAM "KUKI"
SERVICII FUNERARE COMPLETE
Str. M Eminescu Nr.4 în curte
Tel: 211.929 - 0723.343.964
MAGAZIN DESCHIS LA ORICE ORĂ
OFERĂ:
- **SICRIE** 10 modele de la 900.000 - 3.400.000
- **SICRIE LUX** 6 modele de la 3.600.000-22.500.000

Mănere. Șuruburi, prosoape, lumânări, colaci și colivă
- **LENJERIE** 10 modele de la 350.000 - 2.000.000

Apelând la serviciile noastre (spălat, îmbrăcat, formolizat și transport) BENEFICIAȚI DE **20%** REDUCERE LA SICRIU
GRATUIT Transportul sicriului la domiciliu
Transport Intern și Internațional
Se poate plăti și după ridicarea ajutorului de înmormântare

RO STYL COMPANY
SERVICII FUNERARE COMPLETE
ARAD, STR. M. EMINESCU 22, peste drum de ARTEX
Tel. 214.422, 0744.690.121
Pentru că suntem producători nu simpli comercianți de sicrie, PUTEM FACE O REDUCERE REALĂ de 40% LA SICRIU, clienților care fac toate serviciile cu firma.
Magazin deschis și noaptea
OFERIM
- **SICRIE** 12 MODELE DE LA 500.000 LA 3.600.000
- **SICRIE LUX** 12 MODELE DE LA 3.500.000 LA 20.000.000
- **LENJERIE DECES** 6 MODELE DE LA 300.000 la 2.000.000

ACCESORII FUNERARE
TRANSPORT INTERN ȘI INTERNAȚIONAL
▼PLATA ȘI DUPĂ ÎNCASAREA AJUTORULUI DE ÎNMORMÂNTARE.
PĂREREA DVS. CONTEAZĂ!

✝ CONDOLEANȚE ✝

Mulțumim rudelor, prietenilor, vecinilor, cunoscuților și tuturor celor care ne-au împărtășit durerea la decesul dragului nostru soț, tată, socru și bunic
RĂPAN IOAN.
Odihnească-se în pace!
Familia îndurerată. (p)

Familia mulțumește celor care au fost alături la greaua încercare prin care au trecut, prin pierderea celui drag, soț, tată și bunic,
NAGY PETER.
Odihnească-se în pace! (558)

Sincere condoleanțe și compasiune familiei IORDACHE GABRIEL în momentele grele pricinuite de decesul tatălui. Colectivul GĂRZII FINANCIARE ARAD.

Suntem alături de colega noastră FOSTER CORNELIA în greaua încercare pricinuită de moartea mamei sale
ILE CATIȚA.
Colectivul de cadre didactice de la Școala generală SÂMBĂTENI. (611)

Vestea trecerii la cele veșnice a cumnatului
ACHIMAȘ SIMION
ne-a întristat sufletele. Sincere condoleanțe! Familia Maria și Ionel Lazăr din S.U.A. (634)

Suntem alături de colegul nostru dr. ing. ILLE IONATAN, inginer șef, în momentele grele pricinuite de trecerea în neființă a dragei sale mame și transmitem familiei sincere condoleanțe! Colegii de la SCDVV Miniș. (629)

Aducem sincere mulțumiri rudelor, prietenilor, vecinilor, colegilor de muncă și tuturor celor care au fost alături de noi, în durerea pricinuită de pierderea celei care a fost
VALERIA MUREȘAN.
Odihnească-se în pace!
Familiile: MUREȘAN și PONDICHE îndoliate. (641)

Împărtășim durerea colegei noastre, prof. MARIANA BABA, la pierderea bunicii dragi și-i transmitem sincere condoleanțe!
Personalul Școlii „Ioan Slavici" Șiria. (642)

Conducerea și colectivul de agenți de la PRIMA GUARD SECURITY sunt alături de Gigi și Steli în încercarea grea pricinuită de decesul mamei lor. Sincere condoleanțe. (648)

✝ COMEMORĂRI ✝

Cu durere în suflet, amintim împlinirea a un an de când a plecat dintre noi, cea mai bună mamă, soacră și bunică
BĂNEȘ MARIA,
născută NEMETH. Slujba de pomenire miercuri, 14 ianuarie 2004, ora 8, la Biserica Catolică din Aurel Vlaicu. Dumnezeu s-o odihnească în pace! Familia. (357)

În loc de „La mulți ani", dragul nostru tată și frate
GIGI OLARIU
din ȘIRIA, îți așternem mormântul cu 52 de trandafiri udați de lacrimi de dor și durere. Alături sunt și părinții noștri

EMILIA și GHEORGHE
care au plecat acum aproximativ 5, respectiv 17 ani, lăsându-ne un gol imens în suflet și durere veșnică. Aceeași durere în suflet, simțim acum la aproximativ 14 ani de când au plecat părinții și socrii noștri
ANA și DIMITRIE ȘERBAN
din ȘICLĂU. Dumnezeu să odihnească sufletele tuturor. Din partea fiicei MARINETA cu familia și a familiei ȘERBAN MIA și EMANUIL. (264)

Se împlinesc 11 ani de la dispariția fulgerătoare a scumpei noastre soții și mame
prof. RODICA NEGRILĂ.
Nu te vom uita niciodată!
Familia. (591)

Astăzi, 13 ianuarie se împlinesc 8 ani de când a plecat dintre noi,
GABRIELA POPA
din Chișineu Criș.
Nu te vom uita niciodată!
Familiile: Gherman și Birda. (Criș, 4)

S.C.
FRIGORIFER S.A. ARAD
Calea 6 Vânători nr. 55
tel/fax 0257-289.083

Vinde sau închiriază pe termen lung

IMOBILE amenajate sau în curs de amenajare

TEREN pentru construcții de hale industriale dotate cu toate utilitățile pentru producție, depozitare, birouri.

(4044342)

SC EXPERT SA Arad

în calitate de lichidator al debitoarei **BSF TRADE SRL Arad**, numit prin încheierea judecatorului sindic nr.1009/02.11.2000, dată în dosarul de faliment nr. 3835/2000, aflat pe rolul Tribunalului Arad, scoate la vânzare prin licitație publică cu strigare următoarele bunuri:

Descrierea bunului	Pret de pornire
Autoturism **DAEWOO CIELO** GLE M/T A/C - culoare VERDE CANTERBURY, an fabricație 1997, 125.000 km, în stare de funcționare	109.980.000 lei + TVA = **130.876.200 lei**
Autoturism **DAEWOO ESPERO CD** MT/AC/PS/ABS culoare ALB CASABLANCA, an fabricație 1997, 125.000 km, avariat prin tamponare (portiera față și aripa față dreapta necesită înlocuire)	182.081.000 lei + TVA = **216.676.390 lei**

Licitația va avea loc în ziua de **Vineri, 30 Ianuarie, 2004 orele 10.00**, la sediul lichidatorului EXPERT SA din Arad, str. Bolintineanu nr.5 (colț cu blv. Vasile Milea).Pentru a fi admiși la licitație, participanții trebuie să achite în prealabil o garanție de participare egală cu 10% din prețul de pornire. În caz de neadjudecare, garanția se returnează. Persoana de contact pentru relații suplimentare și organizarea vizionarii bunurilor: Dl. Nicolae Gheranescu (tel. 0257-259740 sau 0722-666740). (C.A.596/2003)

Firmă de import și distribuție produse alimentare angajează

) Contabil șef
Responsabilități
- supervizarea activității financiar-contabile a firmei
- coordonarea și planificarea activității departmentului de contabilitate (4 pers.)
- întocmirea rapoartelor periodice privind activitatea firmei

Cerințe: ● persoană ordonată, dinamică, având abilități de a conduce o echipă
● studii superioare economice
● cunoștințe bune de operare PC: Word, Excel, e-mail, eventual Wizcount, disponibilitate pentru program de lucru prelungit
● carnet de conducere, cunoașterea unei limbi străine constituie un avantaj

) Responsabil parc auto, dep. tehnic
Responsabilități:
- întreținerea stării tehnice a mașinilor (cca 25) și a lăzilor frigorifice ale societății
- rezolvarea operativă a problemelor tehnice semnalate de către personalul firmei

Cerințe: ● persoană dinamică, organizată, având abilități de a lucra în echipă
● cunoștințe bune de mecanică auto
● carnet de conducere
● carnet categoria C și cunoștințe operare PC constituie avantaje

) Agenți de vânzări
Cerințe: ● carnet de șofer categoria B și/sau C
● persoană dinamică, serioasă, ordonată, experiență în gestiune și vânzări directe către clienți
● cunoștințe de întocmire acte primare
● disponibilitate pentru program prelungit și deplasări în interes de serviciu

) Muncitori necalificați

Cei interesați sunt rugați să depună CV la sediul firmei, Arad, str. 9 Mai nr.3, sau prin fax 0257-210.211 până la data de 19 ianuarie 2004. (c.690/2003)

SC EXPERT SA Arad

în calitate de lichidator judiciar în dosarul 451/2003 aflat pe rolul Tribunalului Arad, în temeiul Art.102 din Legea 64/95 republicată și modificată precum și în baza aprobării judecatorului sindic date prin încheierea din 20.11.2003
Scoate la vânzare prin licitație publică cu strigare **STAȚIE DISTRIBUȚIE CARBURANȚI Aluniș** aparținând debitoarei în faliment WEST FOREST TRADING SRL Arad
Activul este amplasat în centrul comunei Aluniș, jud.Arad și este înscris în CF 1454 ALUNIS, top.38-39-40/a-40/b/1. Terenul în suprafață de 1950 mp este proprietatea statului român fiind concesionat pe durata de 25 de ani.Prețul de pornire la licitație este de 836.000.000 lei la care se adaugă TVA adică 994.840.000 lei cu TVA inclus.
Pot participa la licitație persoane fizice sau juridice care depun până înainte de ziua și ora licitației o garanție de 10% din pretul de pornire (inclusiv TVA) în contul lichidării nr. 2511.00000.100.2503390 deschis în numele debitoarei WEST FOREST TRADING la banca SANPAOLO IMI BANK SA (fost WEST BANK Arad).
Licitația va avea loc în data de Vineri, 06.02.2004 ora 10.00 la sediul lichidatorului EXPERT SA din Arad, str. Bolintineanu nr.5.
Informații suplimentare se pot obține la telefon 0722-666740 (Dl. N. Gheranescu) (C.A.596/2003)

---

rcs Studioul TV RCS Arad scoate la concurs cinci posturi de
AGENȚI DE MARKETING

Cerințe:
- studii medii
- abilități de comunicare
- disponibilitate la program prelungit
- stagiul militar satisfăcut (bărbați)

Se solicită:
- cerere de prezentare la concurs
- curriculum vitae
- o fotografie recentă

Concursul va avea loc în data de **02.02.2004, la ora 11,00,** la sediul televiziunii din str. Grigore Alexandrescu nr. 25-27, **tel. 280.863 sau 0788-351.129.** (c.556/2003)

---

eta-2u computer

Angajează:

Reprezentant vânzări pe teren

Cerințe:
- studii superioare
- experiență în vânzări minim un an
- cunoștințe minime în domeniul IT
- comunicativitate
- memorie
- stăpânire de sine
- disponibilitate de deplasare și efort

CV-urile se depun la sediul firmei din str. Closca, nr. 2 sau se pot trimite și prin fax la nr.: 0257-251838, sau prin email la eta2uarad@eta2u.ro până la data de 21.01.2004. (4127272)

Quadrant Amroq Beverages S.A.
Arad, Calea Bodrogului nr. 18
Tel/fax: 0257-288.724

companie tânără și dinamică, îmbuteliatorul autorizat al Pepsico Beverages International în România

Angajează AGENȚI VÂNZĂRI pe perioadă nedeterminată

Se cere: ● experiență în domeniu
● permis conducere categoria B
● stagiu militar satisfăcut
● seriozitate, ingeniozitate, spirit organizatoric
● disponibilitate la program prelungit

Se acordă:
● salarizare deosebită
● mașină și telefon de serviciu
● posibilitatea de a lucra într-o echipă tânără și dinamică

Persoanele interesate sunt rugate să trimită un **CV** la numărul de **fax 0257/288.724** sau la adresa de e-mail **arad@pepsiint.ro** până la data de 14.01.2004. (2928149)

Citește ADEVĂRUL
Cotidian Independent Arad
Pentru a fi bine informat

---

s.c. Mediagraf S.A.

angajează **gestionară cu experiență**

Informații telefon 250.902.

RO EXPRES SERVICE S.C. RO EXPRES SERVICE companie de curierat intern

Angajează agent zonal Arad

Cerințe: ■ domiciliul stabil în Arad
■ dinamic, entuziast, carismatic
■ posesor autoturism propriu

RESPONSABILITĂȚI
preluarea/livrarea comenzilor la solicitarea clienților

Se oferă: ● salariu motivant
● pregătire de specialitate
● telefon mobil
● echipament de lucru
● acoperirea cheltuielilor de întreținere auto

CEI INTERESAȚI POT TRIMITE CV-URILE LA FAX 0236-496.777. (3928125)

---

s.c. Compania de Transport Public S.A.
cu sediul în Arad,
Calea Victoriei nr. 35 B-37
telefon: 0257/338.597

ANGAJEAZĂ ȘOFERI AUTOBUZ

Condiții de angajare:
- domiciliul stabil în municipiul Arad
- stagiul militar satisfăcut
- fără desfaceri disciplinare în carnetul de muncă
- posesor de permis de conducere categoria B, C, D și E

Organizează curs de calificare în meseria de VATMAN, cu durata de 6 luni

Condiții de înscriere:
- absolvenți de liceu sau școală profesională cu calificare în meseria de lăcătuș sau electrician
- domiciliul stabil în municipiul Arad
- stagiul militar satisfăcut
- fără desfaceri disciplinare în carnetul de muncă
- vârsta minimă: 21 ani

Cei interesați se vor prezenta la sediul S.C. C.T.P. S.A. - Serviciul Resurse Umane, până la data de 31.01.2004, având asupra lor următoarele acte:
■ buletin de identitate ■ livret militar
■ carnet de muncă ■ diploma de studii (original și copie xerox)

Informații suplimentare se pot obține la sediul societății - Serviciul Resurse Umane. (c. 523/2003)

TDG ROMÂNIA *Sucursala Arad*
angajează pentru produsele Henkel:

- **gestionar**
- **manipulant**

Condiții:
- studii medii
- experiență

CV-ul la fax 279.509. (4127272)

S.C.F.D.F.E.E. ELECTRICA BANAT S.A.
Sucursala Arad

anunță **toate persoanele pensionate** până la data de **30.09.2000** din activitatea proprie a societăților: **TERMOELECTRICA S.A., TRANSELECTRICA S.A., HIDROELECTRICA S.A., ELECTRICA S.A.,** care au lucrat ultimii 10 ani consecutivi înainte de pensionare în cadrul acestor societăți, cu excepția celor care și-au depus deja actele necesare **să se prezinte la sediul S.C. ELECTRICA S.A. ARAD,** până la data de **19.01.2004, camera 119,** pentru întocmirea dosarului în vederea acordării cotei anuale gratuite de energie electrică.

Informațiile legate de actele necesare pentru întocmirea dosarului se pot afla la nr. de telefon 205.710. (3928150)

S.C. SATLINE S.R.L. TELEFON 251.461, 0744/507.211 SHOW ROOM ARAD,Piata Mihai Viteazul - BL. M7 - PARTER
TÂMPLĂRIE DIN ALUMINIU ȘI P.V.C.
CU GEAM TERMOPAN; PROFILE PVC TROCAL Germania; PROFILE ALUMINIU Grecia
Reduceri între 8 și 12% în perioada ianuarie-februarie
NOU! RATE / 5 ani AVANS 0

CERTIFICATELE DE DEPOZIT ALPHA BANK

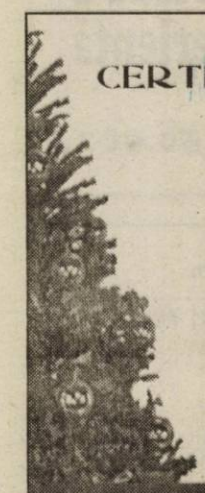

PANA LA 15 IANUARIE 2004 !

Dobanzi excelente la termen de un an !

18.00% LEI

2.75% USD

3.40% EUR

(c-2003)

VORBESTE CU ALPHA BANK ARAD

Str. HORIA nr.2, 2900 ARAD, (0257) 252.551

ALPHA BANK
www.alphabank.ro

S.C. DIALMA S.R.L.
Arad, str. Câmpul Liniștii nr. 1 (în curte cu Vama Arad) Telefon: 30.60.33

Firmă cu tradiție în Arad în domeniul confecțiilor tip sport

Angajează

- confecționere și confecționeri calificați pentru mașini de cusut
- tineri și tinere necalificate care doresc să învețe meseria de confecționer textil

ASIGURĂ
- salarizare stimulativă (pentru cei calificați începând cu 4.000.000 lei)
- condiții de lucru la nivel occidental (climatizare)
- tichete de masă
- transport gratuit de la UTA la fabrică și retur
- plata abonamentelor de transport pentru cei din județ
- asistență medicală gratuită la sediul firmei

Garantăm
locuri de muncă și câștiguri sigure, într-un singur schimb.

(C. 5/2004)

S.C. Zagros S.R.L.

Angajează pentru Arad

- Supervizor, Agenți vânzări

Cerințe: experiență relevantă în vânzări; aptitudini de comunicare și negociere; seriozitate și dinamism; prezență agreabilă; disponibilitate de a lucra în program prelungit; permis de conducere categ. B

Se oferă: - salariu fix + comision motivant, mașină de serviciu
- contract pe termen lung

- Operator calculator - facturare

Cerințe: cunoștințe în contabilitate primară și experiență în domeniu minim 1 an; studii: minim liceu; seriozitate și dinamism; disponibilitate de a lucra în program prelungit

- Agent distribuție

Cerințe: experiență în domeniu (minim 3 ani); permis de conducere categoria B; domiciliul stabil în Arad

Vă rugăm să trimiteți un CV și o scrisoare de intenție la fax: 0256-286.005, e-mail: zagrost@mail.dnttm.ro.

Persoanele selectate pentru interviu vor fi contactate telefonic.

(3928130)

REGIA AUTONOMĂ APĂ-CANAL ARAD

R. A. Apă Canal Arad

cu sediul în Arad, str. Sabin Drăgoi nr. 2-4

angajează prin concurs:

1 Post: inginer constructor

Condiții: specializarea: inginerie sanitară și protecția mediului; experiență în proiectarea sistemelor de alimentare cu apă și canalizare; operare PC: AutoCad, Office; cunoștințe medii de limbă engleză

1 Post: Inginer topograf

Condiții: experiență în domeniu; operare PC: Terramodel, AutoCad, Office; cunoștințe medii de limbă engleză

CV-urile și scrisorile de intenție se depun până la data de 20.01.2004, la sediul R. A. A. C. Arad, str. Sabin Drăgoi nr. 2-4, la Serviciul Resurse Umane.

Informații suplimentare se pot obține la telefon 270.843, int. 139.
Concursul va avea loc la sediul regiei, în data de 23.01.2004, ora 10,00.

(3928128)

s.c. MOBILĂ și BINALE s.r.l.
TÂMPLĂRIE PVC
CALITATE GERMANĂ GEALAN

Execută mobilier din pal melaminat la comandă
Uscă cherestea capacitate 10 m³
Furniruiește cu presă import Italia

TELEFOANE
213.145 514.901
0745.852.250

Magazinele BENDEA

VĂ OFERĂ

INSTALAȚII SANITARE
GRESIE FAIANȚĂ

TOATĂ GAMA DE INSTALAȚII SANITARE, MATERIALE DE CONSTRUCȚII, SCULE, MATERIALE PT. AMENAJĂRI INTERIOARE

GRESIE FAIANȚĂ
IMPORT ITALIA și SPANIA

NOU!!! Produse electrocasnice

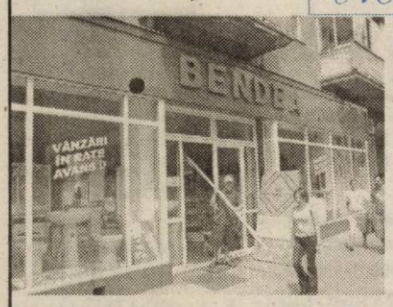

- cuptoare cu microunde
- aragaze
- mașini de spălat
- hote
- televizoare
- frigidere

TOATE PRODUSELE COMERCIALIZATE CU PLATA ÎN 60 RATE LUNARE DOBÂNDĂ 1,75%/LUNĂ
FĂRĂ GIRANT

(c 752/2003)

ARAD, B-DUL REVOLUȚIEI nr. 26-38 Telefon 231.853

ARAD, STR. PĂDURII Telefon 228.966

ARAD, STR. L. REBREANU nr. 68 Telefon 250.905

TERMOPLAST
FERESTRE UȘI * PVC
Viitorul obligă ...

Tâmplărie PVC cu profile ALUPLAST Germania, feronerie

aluplast

Germania, geam termopan
NOU !!! Vânzări în rate

Rulouri, jaluzele și plase de țânțari.
Sisteme de garduri, porți și balustrade din aluminiu.

TEL 0257 273.550 sau 0723 249.716 ; 0722 995.957

(C. 512/2003)

s.c. Salubritate S.A. Arad

Bd. Iuliu Maniu F. N.

- ÎNCĂRCAT, TRANSPORTAT și DEPOZITAT reziduuri nemenajere sau resturi din construcții
- ÎNCHIRIERI autobasculante de 16 t, autocamioane, tractoare, ifroane, Fadroma L2
- MĂTURAT, SPĂLAT MANUAL și MECANIZAT TROTUARE, platforme etc.

INFORMAȚII LA: Tel.: 262.417, 264.367; 280.873
Fax: 219.388
E-mail: salarad@inext.ro

(C. 513/2003)

SANPAOLO IMI BANK
Depozit la termen
între 12 și 36 de luni
Cu plata dobânzii lunar
18% p.a. - DOBÂNDĂ ÎN PRIMA LUNĂ
Informații suplimentare
ARAD, B-dul Revoluției nr. 88
TELEFON : 284.888 ; FAX : 285.202

ADEVĂRUL

Cotidian independent Arad

ASTRA
ASTRA VAGOANE CĂLĂTORI
Singurul producător de confort din domeniu
Str. Petru Rareș 1-3
Tel: 233.651 Fax: 258.168
e-mail: astra.calatori@astrac.rdsar.ro

Anul XVI, nr. 4110 | 16 pagini | MIERCURI, 14 IANUARIE 2004 | 5.000 lei
adevarul@arad.ro; adv.pub@arad.ro | http://adevarul.arad.ro
Publicație auditată de BRAT | Tiraj mediu zilnic vândut: 30 531

Vom defila tot cu mediocrități

Ioan Iercan

Anul 2004 este „un an decisiv", după cum obișnuia să spună fostul dictator Ceaușescu. Este decisiv pentru că este un an electoral și, după cum ne vom alege oamenii care să ne conducă, așa vom trăi. Atât la nivel național, cât și la nivel de județ. Nenorocirea cea mare este că nu doar de electorat depinde alegerea oamenilor, ci în mare măsură depinde de partide. Pentru că partidele propun o listă, iar electoratul nu poate schimba lista. Nici ordinea de pe liste. Votul uninominal nu prea are șanse să apară prea curând în România, urmarea fiind că tot liste vom vota, și nu oameni.

La această situație se adaugă faptul că partidele promovează oameni de o valoare îndoielnică. Pentru că de valoare îndoielnică sunt aproape toți politicienii arădeni. Am spus aproape, pentru că numai dacă vei căuta cu lupa mai dai peste vreo doi, trei politicieni mai răsăriți cu care nu ți-e rușine să ieși în lume. Dar, din păcate, cum spuneam, marea majoritate a politicienilor o formează oameni care sunt departe de a putea reprezenta interesele unei comunități. Acest lucru l-au demonstrat cu prisosință actualii parlamentari.

Aflăm, de la aceiași parlamentari, ce proiecte și-au propus aceștia să realizeze în anul 2004. M-ar fi interesat, cum cred, dealtfel, că-i interesează pe toți arădenii, să aflu de la parlamentari cu ce se pot ei lăuda că au făcut pentru noi în anul care a trecut. Așadar, un scurt bilanț - că lung n-are de unde fi - al realizărilor anului 2003.

De unde bilanț, că nu sunt realizări. M-am tot străduit, mi-am tot bătut capul să găsesc ceva cu care parlamentarii arădeni ar putea să se laude în fața celor care i-au trimis în Parlamentul țării. Cu chin cu vai am găsit trei miliarde pe care le-a obținut deputatul Cojocaru pentru Catedrala Ortodoxă din Arad și transformarea comunei Sântana în oraș, succes pe care îl revendică vreo șapte parlamentari. Și cu asta am încheiat lista realizărilor. Dacă am omis cumva vreun mare succes al vreunui parlamentar, îl rog să mă corijeze.

(Continuare în pagina 6)

Ceremonie la Palatul Cotroceni

Cei doi rectori arădeni au fost decorați de președintele Ion Iliescu

Ieri, la Palatul Cotroceni, celor doi rectori ai universităților arădene le-a fost conferit Ordinul național Serviciul Credincios în grad de Cavaler, de către președintele României, Ion Iliescu. Prof. univ. dr. Lizica Mihuț, rectorul Universității „Aurel Vlaicu" și prof. univ. dr. Aurel Ardelean, rectorul Universității de Vest „Vasile Goldiș" au primit această prestigioasă distincție „în semn de apreciere pentru contribuția deosebită la dezvoltarea învățământului românesc, pentru întreaga activitate didactică și de cercetare".

Ceremonia a avut loc la Palatul Cotroceni, toată desfășurarea, începând de la intrarea în istorica clădire, respectând limitele unui protocol strict. Decorarea celor doi rectori arădeni s-a derulat în somptuoasa sală a Unirii și a mai inclus alte cinci personalități naționale, printre care și scriitorul Domokos Geza, solistul vocal Alexandru Jula, ș.a. Alături de cei doi rectori, în aceste momente semnificative, s-au aflat deputații **Mihaela Muraru-Mândrea, György Tokay,** și prefectul județului, **Vasile Dan Ungureanu.**

Cătălina Latu

(Continuare în pagina 4)

Aradul, prins în calendarul turneelor internaționale din acest an

Federația Română de Tenis a dat publicității calendarul turneelor internaționale de tenis ce vor fi găzduite de țara noastră în acest an. Pe lângă cele două evenimente mari ale tenisului masculin: challangerul de la Brașov (premii de 25.000 Euro) și Open România (premii de 375.000 euro), se va desfășura un circuit futures masculin și un altul feminin. Cel masculin va debuta pe 3 mai, va cuprinde 18 turnee de câte 10.000 dolari și se va încheia pe 5 septembrie. Circuitul feminin va număra 12 turnee, în intervalul 17 mai-3 octombrie. Spre bucuria arădenilor, pasionați ai „sportului alb", orașul nostru a fost prins în calendrul Federației. Astfel, Aradul va găzdui turneul masculin cu numărul 13, pe 26 iulie și cel feminin cu numărul 10, pe 30 august.

Rugat să comenteze decizia federației de specialitate, directorul Direcției Județene de Sport Arad, dl. Stelian Văduva, ne-a declarat: **„Atribuirea acestor turnee reprezintă un câștig pentru Arad și cred că important va fi modul cum vom organiza aceste turnee, pentru a rămâne «abonați» la ele. Administrația locală va asigura banii pentru premierea sportivilor, iar noi, ca Direcție Județeană de Sport, ne dorim ca aceste turnee să devină o tradiție pentru orașul nostru."**

D. Scridon

În prima zi de plată a impozitelor

Aglomerația a adus încasări mari la buget

Luni, 12 ianuarie, casieriile Direcției Fiscale a Primăriei au fost redeschise, după o săptămână de întârziere, perioadă în care angajații Direcției s-au familiarizat cu prevederile Codului Fiscal, intrat în vigoare la 1 ianuarie, care include și impozitele și taxele locale pe 2004. Ziua de luni a însemnat și prima zi de încasare a impozitelor și taxelor locale, arădenii - cei mai conștiincioși din fire - prezentându-se în număr mare încă de la primele ore ale dimineții, ca să scape de o „povară".

Gerlinde Knap

(Continuare în pagina 8)

Foto: St. Matyas

Foto: V. Musca

Lukoil plătește benzina „botezată"

Garda Financiară Arad a avut, în vara anului 2002, o realizare deosebită care a ținut prima pagină a ziarelor mai multă vreme, datorită unui control efectuat la S.C. Lukoil Downstream. Probele de combustibil prelevate de la depozitul societății, analizate în laboratoarele Larex, nu au corespuns standardelor.

Sorina Ambruș

(Continuare în pagina 4)

STIHL®
Acțiune promoțională
01 Oct-31 Dec 2003
MOTOFERĂSTRAIE
MF180, MF230, MF270, MF361
SC PCAV SRL
Str. Petru Rareș, nr.117
Arad, tel: 25.51.51
(3760943)

Corleone
organizează
Nunti Botezuri
Mese festive
Preț echivalent în lei a 15 Euro / pers.
Informații și rezervări la tel. 210.944, 0788.318.580
(C.6234/03)

ÎNCHIRIEM (VINDEM) SPATII PRODUCTIE 500; 1000; 1500; 3000 m² TEL: 0721.269.705

Meditația zilei

„Evidența este cea mai decisivă demonstrație."
- Joseph Joubert -

Calendar

Astăzi, Soarele răsare la ora 7 și 49 de minute și apune la ora 17 și 1 minut. Au trecut 13 zile din acest an. Au mai rămas 353 de zile până în 2005.

Praznicul zilei: Biserica ortodoxă: Cuv. Părinți uciși în Sinai și Rait (Odovania praznicului Botezului Domnului); **Biserica romano-catolică:** Bodog, Felix.

A venit barza!

La Arad: Pop Panda Claudiu Ionuț.

„Adevărul" vă ascultă

La telefonul dimineții, 280.944, între orele 9.00-12.00

● Fără becuri

Ioan Comlășan din Arad este indignat că multiplele sesizări către Primărie nu au primit nici un răspuns favorabil. Interlocutorul nostru se plângea de faptul că pe str. Constantin Brâncuși, unde domiciliază dumnealui, nu există suficiénte becuri pe stâlpi.

Am luat și noi legătura cu Primăria, am semnalat această problemă inspectorilor și sperăm ca situația să se remedieze în cel mai scurt timp.

● Autoritățile locale și ...gramatica

Un locuitor al cartierului Gai semnalează o situație penibilă: „ Pe lângă faptul că tot schimbă denumirea străzilor, edilii noștri ori nu știu, ori nu sunt atenți la unele aspecte. Mă refer aici la o serie de probleme gramaticale. Și vă dau numai două exemple: **„Str. Calea Aurel Vlaicu"** și **„str. Fântânei"**. Rușine!"

Redactor de serviciu, M. P.

La telefonul după-amiezii, 280944, între orele 15,00 - 18,00

● **Ardelean Iosif** din Vladimirescu și-a parcat mașina pe strada Crișan, a plătit parcarea pentru o oră, după care s-a dus la Policlinică. A întârziat doar opt minute, dar s-a trezit cu gheara pusă pe roata mașinii. **„Puteau măcar să-mi dea jumătate de amendă..."**

● Tot cu Parktronicul ne sesizează și Geta Baia de pe strada Praporgescu: **„Am ieșit din bloc, iar un sibian cu mașina s-a oprit să mă întrebe cum ajunge pa strada Ineului. L-au amendat cu 50.000... Sunt fără obraz ăștia de la Parktronic".**

● Jugan Floare din Arad nu este de acord **„cu amplasarea statuii ungurilor în Arad. Domnii de la București vor să ne desființeze și județul, dar își dau pensii de zeci de milioane".**

Redactor de serviciu, D.S.

Rețeta zilei

Rulouri umplute cu kaizer

Ai nevoie de: mușchi de porc sau piept de pui, kaizer afumat, condimente, puțină sare.

Cum procedezi: Bați carnea un pic mai mult ca la șnițele și pe fiecare felie așezi câte o fâșie de kaizer și presari condimentele după gust. O rulezi și o prinzi cu o scobitoare, să nu se desfacă. Le pregătești astfel pe toate, apoi le dai la cuptor așezate pe capacul întors al unei cratițe pline cu apă. Le verifici din când în când, le întorci și pe cealaltă parte și le scoți când s-au rumenit.

Meteo

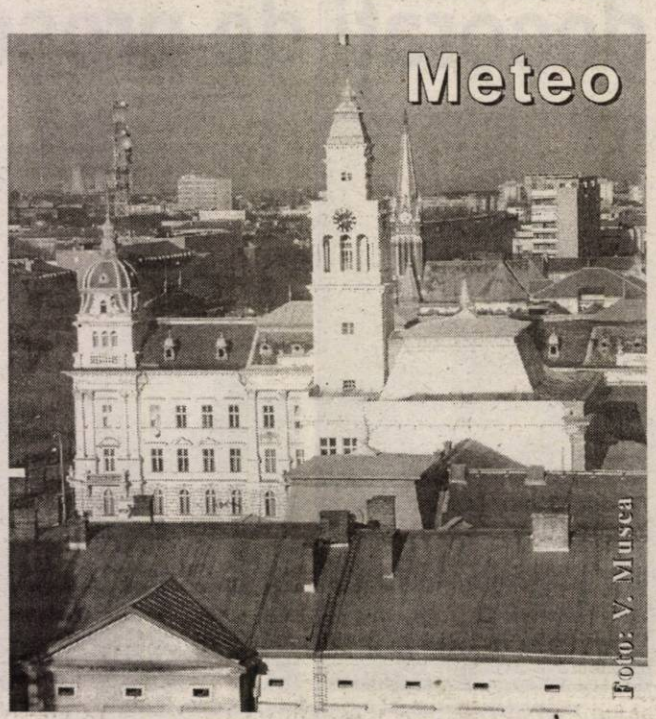

Vremea va fi relativ caldă. Cerul va fi noros și temporar vor cădea precipitații mai ales sub formă de ploaie. Vântul va sufla slab la moderat din sector vestic, cu intensificări izolate. Noaptea și dimineața vor fi condiții de ceață.

Temp. max: 5 la 8°C. Temp. min. -1 la 2°C.

Comenzi taxi

● ALFA PLUS	949; 349.349
● DELMAR	229220
● TAXI ALFA	22.88.88; 25.25.26; 0723.200.301; 0745.50.60.70
● TAXI ARAD	244.244; 274.444; 0722-755.440
● DIESEL STAR	212.222; 0722-361.011; 0745-645.645
● EUROPA	275.555; 0723-677.555; 0744-828.163
● FAVORIT	280.000; 281.111; 0740-083.333; 0742-409.992
● VALI DIESEL	280.705; 280.100
● MIRCO MILI	230.530; 230.730; 0740-152.828; 0723-062.366

Actualitatea culturală

TEATRE

Joi, 15 ianuarie, orele 18, Teatrul de Stat Arad va prezenta piesa „Mătrăguna".

CINEMATOGRAFE

DACIA (tel. 255.576): Medalionul (SUA) 11; 13; 15; 17; 19; 21

MUREȘUL (tel. 280.532): Dumnezeu pentru o zi (SUA) 10; 12; 14; 16; 18

ARTA (tel. 280.526): Mai furios, mai iute (ROM) 16; 18; 20; **SALA MICĂ**: Îngerii lui Charlie 2 (SUA) 15,30; 18,30

CUR$UL VALUTAR

VALORI ÎNREGISTRATE IERI, 13 IANUARIE 2004

Denumirea valutei	BNR	BCR		BRD *)		Banca Transilvania		Banca Românească		Banca Romexterra		Alpha Bank	
		C	V	C	V	C	V	C	V	C	V	C	V
Euro	41 352	41000	41500	*Ieri, la BRD nu s-a lucrat, deoarece rețeaua computerizată era defectă*		40800	41400	41000	41500	40900	41500	41050	41500
Dolar S.U.A.	32 448	32000	32500			31900	32500	31929	32532	31800	32500	32000	32575
Forint	153	144	159			150	156	-	-	146	156	-	-

ADEVĂRUL

Cotidian independent Arad

Editor: S.C. ADEVĂRUL Arad S.R.L.
COD FISCAL R 1681938 ● COD SICOMEX 19.604 ● CERTIFICAT J 02/1886 / 31 X 1991 ● COD SIRUES 020956601 ● ISSN 1220 - 7489

Redacția și administrația: 310130 Arad, Bd. Revoluției nr. 81. **Telefoane:** SECRETARIAT - 281802, fax 280655, 280625; ADMINISTRAȚIE - CONTABILITATE - 281797; MICA PUBLICITATE - 210775; MAREA PUBLICITATE - 280904; CLUBUL PRESEI - 280989.

Consiliul de administrație: președinte - MIRCEA DORGOȘAN, telefon 281802, 280625; **vicepreședinte - MIRCEA CONTRAȘ**, telefon 280854; **membri: LIZICA MIHUȚ**, telefon 280070, **ȘTEFAN TABUIA**, telefon 280854, **MIRCEA ȚIȘCĂ**, telefon 280904.

Colegiul de redacție: ȘTEFAN TABUIA (redactor-șef), telefon 280854; **MARCEL CANCIU** (șef secție foto), telefon **281701; ALEXANDRU CHEBELEU** (șef secție sport), telefon **281701; GABRIELA GROZA** (secretar generál de redacție), telefon **280854; VASILE FILIP** (șef secție cultură-învățământ-tineret), telefon **281855; 280003; IOAN IERCAN** (șef secție politică), telefon **280943; DORU SAVA** (șef secție social-economic), telefon **281738; NICOLAE OPREAN** (șef secție actualități), telefon **281855; 280003; MIRCEA ȚIȘCĂ** (șef secție publicitate și difuzarea presei), telefon **280904; MIRCEA CONTRAȘ** (vicepreședinte al consiliului de administrație), telefon **280854; MIRCEA DORGOȘAN** (președinte al Consiliului de administrație), telefon **281802, 280625.**

Tiparul executat la S.C. MEDIAGRAF S.A. ARAD, str. Feleacului F.N., telefon 250902, fax 250920

Adresa Internet http://adevarul.arad.ro

Horoscop

Miercuri, 14 ianuarie 2004

Berbec (21.03-20.04). Cu inima strânsă, dați ochi cu șeful, pentru a lămuri ceva. Vă va fi foarte greu să lucrați cu o persoană cu toane.

Taur (21.04-20.05). O zi mai încărcată decât de obicei. Totuși, găsiți resurse să vă vedeți cu niște prieteni.

Gemenii (21.05-20.06). Aveți de lucru toată ziua. Seara - distracție în stil mare.

Rac (21.06.-22.07). Ar trebui să încheiați o activitate, dar vă lipsesc niște elemente. Sosesc niște vești nu tocmai plăcute.

Leu (23.07-22.08). Trăiți câteva clipe de neuitat. O persoană de sex feminin nu vă lasă la greu.

Fecioara (23.08-22.09). Aveți treburi importante de rezolvat. Se impune o analiză amănunțită a unui proiect. Discuții în contradictoriu.

Balanța (23.09-22.10). Întrevedere de afaceri și reuniune mondenă. Astrele indică armonie și consens.

Scorpion (23.10-21.11). O problemă din trecut revine în forță. Se poate aplana un conflict și adie un vânt de schimbare.

Săgetător (22.11-21.12). Apar probleme în cuplu. O dispută poate să lase urme. Reglați-vă situația financiară.

Capricorn (22.12-19.01). Noutăți de ultimă oră vă pun pe drumuri. Semnați niște hârtii importante și aveți satisfacții profesionale deosebite.

Vărsător (20.01-20.02). Uzați de fler ca să abordați o problemă contractuală. Lichidați datoriile de orice fel și restanțele.

Peștii (21.02-20.03). Participați la o ceremonie. Vi se plătesc niște ore suplimentare și umblați după aprobări.

UTILITARE

PIEȚE, TÂRGURI

Azi este zi de piață la Pâncota, Beliu, Buteni, Șicălău, Macea, Vânători, Pecica, Șiria și zi de târg la Beliu și Buteni.

Mâine, joi, este zi de târg săptămânal la Curtici, Sebiș, Cermei, Săvârșin, Secusigiu, Zerind.

PRIMĂRIA MUNICIPIULUI

Program de relații cu publicul (camera 5) luni-miercuri-vineri între orele 8-12; marți-joi între orele 8-12; 15-17 - tel. 284.744, tel. centrală 281.850.

FARMACII DE SERVICIU

● Farmacia **REMEDIUM** Arad, B-dul Revoluției nr. 52-54. Program luni-vineri: 7,30-20,00; sâmbătă 8,00-14,00. Telefon 233.195. Eliberează medicamente compensate și gratuite.

● Farmacia **„ALEXANDRA"**, str. Tribunul Dobra, nr. 24 (stația tramvai Boul Roșu), tel. 282.062. Program luni-vineri: 7-22; sâmbăta: 8-18; duminica: 9-15. Eliberează medicamente compensate și gratuite

● **Farmacia MELISSA** - Micălaca, str. Abrud Bl. 219, tel. 219.588. Program: luni-vineri: 8-20; sâmbătă 9-14. Onorează și rețete compensate și gratuite.

URGENȚE STOMATOLOGICE

● Cabinetul de pe str. Crișan (în spate la Gionelli) are program non-stop. Telefon: 253794.

DISPENSAR VETERINAR

Dispensarul veterinar din Aradul Nou efectuează zilnic, orele 8-16 (sâmbăta 8-12 și duminica) examen trichineloscopic, vaccinări antirabice și sterilizări câini-pisici, însămânțări artificiale. Telefon 287.298

ÎNTRERUPERI CURENT ELECTRIC

Miercuri, 14 ianuarie: Micălaca Bl. 562, 563 (8-14); Stație Pompe - Calea Zimandului (9-14).

Joi, 15 ianuarie: Micălaca Bl. 722, 723, 724 (h 8-14); Araviascomb-Rase Grele (h 9-14)

CITIRE APOMETRE

Miercuri, 14 ianuarie: I. Fătu, Luncii, Poienei, Adrian, Crinului, Fabius, Negruzzi, Petru Rareș, Prunului, Turdei, Jiului, Meșterul Manole, Sulfinei, Cameliei, Izvor, Marnei, Buziaș, Mircea Vodă, Ulmului, Macedoniei, Orfeu, Ciorogariu fără soț, Clujului cu soț, Oituz cu soț, Emil Gârleanu, Ciocârliei, Veronica Micle, Bârsei, Ștefan Augustin Doinaș, Bela Bartok

ADMINISTRAȚIA FINANȚELOR PUBLICE

Administrația Finanțelor Publice a municipiului Arad: Asistență contribuabili (impozitul pe venitul global) - telefon 280633, 280733, int. 198 (persoane fizice) și 125 (persoane juridice) între orele 8,00-12,00. Informații suplimentare la www.finantearad.ro

TELEFOANE DE URGENȚĂ

POMPIERI 981; 251.212

AMBULANȚĂ ARAD - 961 sau 251.313

POLIȚIE: 955

Numărul de centrală telefonică al I. J. P. (Inspectoratul Județean de Poliție) Arad: 207.100.

S. C. DISTRIGAZ-NORD S. A. TÂRGU MUREȘ

Sucursala de Distribuție a Gazelor Naturale Arad, Dispeceratul permanent - telefon 218.928; 256.928

DERANJAMENTE CURENT ELECTRIC 235.991

S. C. SALUBRITATE S. A. ARAD

Dispecerat între orele 7,00 - 19,00, tel.: 280.873

PROTECȚIA CONSUMATORULUI

B-dul Revoluției, nr. 50. Telefon: 257049

DIRECȚIA DE SĂNĂTATE PUBLICĂ - serviciul de permanență: 254.438

GARDA FINANCIARĂ

B-dul Revoluției nr. 79, telefon: 281119

INSPECTORATUL TERITORIAL DE MUNCĂ ARAD

Str. Episcopiei nr. 11-13, tel.: 211762, 211862, 257251

AGENȚIA JUDEȚEANĂ PENTRU OCUPAREA FORȚEI DE MUNCĂ

Str. Gheorghe Lazăr nr. 20, tel: 281998, 211791

POLIȚIA DE FRONTIERĂ: tel.: 959

Cenaclu literar

Joi, 15 ianuarie, ora 17.00, în sala mare a Casei de Cultură a municipiului, din str. Gh. Lazăr nr.1, se vor relua ședințele de cenaclu ale Uniunii Scriitorilor din România, filiala Arad. Noua stagiune se va deschide cu un moment „Mihai Eminescu". În partea a doua va citi poezie Gligor Sava.

O datorie de șapte miliarde naște dispute între RAAC și Arterm

Consiliul Județean Arad împreună cu Regia de Apă Canal au ridicat, ieri, într-o ședință desfășurată la Prefectură, problema datoriilor pe care S.C. Arterm le are de achitat către regia în cauză. **„Noi avem un regim foarte strict din cauza împrumutului contractat cu BERD care cuprinde niște clauze deosebit de stricte. Astfel, ni se impune, printre altele, să oprim livrarea de servicii către consumatorii rău platnici”**, a precizat **Gheorghe Bănățean**, directorul RAAC. În sprijinul domniei sale a venit secretarul CJA, instituție care a garantat pentru împrumutul cu pricina. **„Susținem și noi regia în demersul de a-și recupera datoriile de la Arterm, având în vedere că nu putem să ne compromitem în fața instituțiilor europene. Situația nu este deocamdată dezastruoasă, dar poate deveni, moment în care Banca Europeană are dreptul de a ridica valoare dobânzii, ceea ce nu ne este deloc la îndemână”**, a declarat **Ioan Silaghi.**

Potrivit Regiei de Apă Canal, Arterm-ul figurează cu o datorie de 7,747 de miliarde de lei, pentru achitarea cărora a fost emisă o sentință civilă executorie. Arterm a contestat însă sentința cu pricina, iar recursul a fost acceptat.

„Dacă ei au atacat pe cale juridică și eu pot să fac la fel, mai ales că nu sunt de acord cu suma pe care ei spun că le-o datorăm. Iar dacă așa stau lucrurile, voi cere și eu o lichidare judiciară la clubul UTA, care ne datorează 2,2 miliarde de lei, iar cu banii aceștia vom plăti datoriile către RAAC”, a replicat **Doru Câmpan**, directorul Arterm.

Pentru a evita o dispută în justiție între RAAC și Arterm, subprefectul Florin Remețan le-a cerut celor doi directori să se înțeleagă și să se ajungă la o rezolvare pe cale amiabilă. Urmează ca săptămâna viitoare să se facă o raportare cu privire la soluția găsită.

Sorina Ambruș

În plin centrul Aradului

O vânzătoare a fost tâlhărită de doi necunoscuți

Alaltăieri seară, în jurul orelor 22,00, vânzătoarea magazinului cu profil alimentar **„Enache”**, amplasat peste drum de **Casa cu Lacăt**, a fost tâlhărită, de doi necunoscuți. **„Nu am reușit să le văd fețele - tor...”** - a mai spus femeia.

În timp ce vânzătoarea se văita într-un colț al magazinului, cei doi infractori au întors pe dos sertarele tejghelei, căutând înfrigurați eventuale sume de bani. Nedescoperind nimic, au forțat casa de bani și au întins-o doar cu cei 3.500.000 de lei pe care i-au găsit. Totuși, supărați, probabil, de sărăcia peste care au dat, n-au ieșit din unitate până nu și-au înghesuit în buzunare și vreo patru pachete de țigări fine.

Poliția a fost anunțată de urgență, la fața locului prezetându-se în decurs de numai câteva minute, o echipă operativă. Cercetările însă nu au condus la identificarea autorilor. În cursul zilei de ieri a fost așteptat la Poliție și patronul magazinului, care nu a putut

le-a relatat vânzătoarea polițiștilor - **fiindcă nici nu m-am uitat înspre ei când au intrat...”** De altfel, după ce bărbații au pătruns în incinta unității, s-au îndreptat cu repeziciune înspre vânzătoare, orbind-o cu spray lacrimogen. **„Mi-am dus mâinile la ochi, am țipat și nu am reușit să zăresc nimic. Mă dureau ochii îngroziți tâlhăriei. Specialiștilor însă le va fi foarte greu să dea de urma infractorilor, atâta timp cât nu dețin, din păcate, date suficiente privind semnalmentele acestora. Cercetările continuă, cu tâlharii bântuind pe străzile municipiului. Aviz vânzătoarelor!**

Eugenia Pantea
Foto: Șt. Matyaș

Au vrut să treacă granița cu pașaportul rudelor

Polițiștii de frontieră de la Turnu au reținut recent două persoane care încercau să iasă din țară folosindu-se de pașaportul unor rude. Craioveanul Menix S. (28 de ani) a fost returnat din Grecia în urmă cu trei ani și avea restricționat dreptul de a călători în străinătate. El dorea însă să ajungă cu orice preț în Italia și nu s-a dat în lături să fure pașaportul cumnatului său. Lucrătorii poliției de frontieră au constatat însă că fizionomia craioveanului nu corespunde cu a celui din pașaportul prezentat la control. La fel ca în bancurile cu olteni, M.S., și-a imaginat probabil că, dacă are o legătură de rudenie cu cumnatul său, și seamănă... În aceeași zi, în același punct de frontieră a mai fost reținut un minor de 17 ani care încerca să ajungă în Spațiul Schengen folosindu-se de pașaportul fratelui său. El a fost returnat din Spania (pentru ședere ilegală) și avea interdicție de a călători în străinătate pe o perioadă de patru ani. Ambilor cetățeni li s-a întocmit dosar penal pentru săvârșirea infracțiunilor de fals privind identitatea și tentativă de trecere ilegală a frontierei de stat.

Olimpiu Bulzan

Concert simfonic

Filarmonica de Stat prezintă joi, 15 ianuarie 2004, la ora 19, în sala Palatului Cultural, un concert simfonic dirijat de **CRISTIAN GEORGE NEAGU**, solist **MIRCEA CĂLIN.**

În program: Gioacchino Rossini - Uverturile la operele **Wilhelm Tell** și **Bărbierul din Sevilla**, Niccolo Paganini - Concertul nr. 2 pentru vioară și orchestră în si minor op. 7, Piotr Ilici Ceaikovski - Capriciu italian op. 45.

Adunarea generală a foștilor deținuți politici

Asociația Foștilor Deținuți Politic - Arad, convoacă Adunarea Generală trimestrială pentru data de sâmbătă, 17 ianuarie, ora 10, în sala mică a Casei Sindicatelor.

Potrivit autorităților locale

Arădenii nu se pot plânge de facturi prea mari la energia termică

Prima ședință din acest an a Comitetului Operativ Consultativ a abordat evaluarea efectuată, la cererea Guvernului, de către Oficiul Județean pentru Protecția Consumatorilor cu privire la cantitatea de căldură livrată către populație și costurile medii la facturile de energie termică.

În municipiu

Din raportul prezentat de **Gheorghe Iancu**, directorul OJPC, în comparație cu luna noiembrie a anului 2002, la nivel de municipiu cantitatea de energie termică și valoarea facturilor a crescut cu 8,5%, având în vedere temperaturile mai scăzute înregistrate în aceeași perioadă a anului 2003. În ceea ce privește o comparație între lunile decembrie din 2002 și 2003, s-a înregistrat o economie de 8,2-9,2%, datorată temperaturilor mai ridicate înregistrate anul trecut. Pe de altă parte, gradul de contorizare a crescut și el cu zece procente, dar în același timp și numărul debranșărilor s-a dublat, așa că pe alocuri sumele înscrise în facturi sunt ceva mai mari, dar nu în mod semnificativ. Media arată însă o micșorare a valorii facturilor de 9,19% la apartamentele cu o cameră locuite de o persoană și 9% la apartamentele cu două camere.

Potrivit directorului Arterm, Doru Câmpan, dar și primăriei municipiului, reprezentată la ședință de către viceprimarul Levente Bognar, nu au existat reclamații cu privire la temperaturi scăzute în casele oamenilor, dar nici legate de valoarea prea mare a facturilor de energie termică.

În județ...

La Chișineu Criș, Sebiș și Nădlac nu au existat probleme semnificative pe cele două segmente puse în discuție, doar la Ineu s-a constatat o creștere cu 65% față de anul 2002, la sumele înscrise pe facturi. Situația este însă explicabilă: pe plan local s-a hotărât ca energia termică livrată către populație în luna octombrie să se regăsească pe facturi abia în noiembrie. Astfel că în decembrie creșterea nu s-a mai ridicat la același nivel, nedepășind pragul de 20%.

Economie și la banii statului

Victor Neamțiu, directorul Direcției Muncii, a declarat că la nivelul județului nu s-au consumat toate fondurile primite din bugetul de stat pentru ajutoarele la încălzire. **„Este o situație absolut surprinzătoare. De exemplu, la încălzirea cu gaz s-au primit 2,3 miliarde de lei și s-au plătit doar 1,5 miliarde. Am avut, de asemenea, familii care trebuia să beneficieze de un ajutor lunar de 800.000 de lei, dar au avut nevoie doar de 100 de mii de lei, deoarece consumul a fost redus. La fel și la agentul termic. Din disponibilul de 6,3 miliarde de lei s-a plătit suma de 4,3 miliarde. Este adevărat că pentru luna decembrie sumele au crescut cu aproape 500 de milioane de lei, dar oricum...”**

Directorul Arterm a mai precizat că, deocamdată, nu au fost depuse nici măcar 50% din borderourile asociațiilor de proprietari care solicită astfel de ajutoare, dar conducerea ULAL și-a exprimat convingerea că în cursul zilei de azi procesul va fi finalizat.

Sorina Ambruș

Cronica măruntă

● Anul trecut, Guvernul a alocat cinci milioane de euro pentru achiziționarea unor autospeciale de intervenție. Și Aradul trebuia să primească una. Spunem trebuia, pentru că mașinile nu au mai fost cumpărate din cauza unor deficiențe ale ofertanților care s-au prezentat la licitație. Banii nu au fost însă cheltuiți și este foarte probabil ca în acest an, pompierii arădeni să primească o mașină nouă. O investiție mai mult decât necesară.

● Pagubele incendiului de la S.C. Mobila S.R.L. se ridică la 800 de milioane de lei. Pompierii au reușit însă să salveze bunuri în valoare de un miliard de lei.

● Nu cu mult timp în urmă pâncotanii inaugurau sediul Postului de jandarmi. Potrivit localnicilor, rezultatele se văd deja. A scăzut numărul furturilor iar cetățenii se simt mai în siguranță de la apariția lucrătorilor în uniformă neagră. O bilă albă și pentru administrația locală, care a reușit să asigure un spațiu adecvat pentru jandarmi.

● Ieri a rămas fără permis de conducere, pentru că a urcat la volan sub influența alcoolului, **Nicolae Vodă**, de 45 de ani, din Arad. Timp de trei luni, va circula cu bicicleta. Eventual...

● A fost prins de polițiști și introdus în arest **Ciprian Florin Lingurar**, de 27 de ani, din Păuliș, care are de executat patru ani și două luni de închisoare, pentru comiterea infracțiunii de furt. Nu se știe cum, o vreme a reușit să fugă de pedeapsă.

● Până la următoarea întâlnire cu reprezentantul guvernului în teritoriu, 14 comisii locale „codașe” la fond funciar trebuie să prezinte un plan concret privind eliberarea titlurilor de proprietate într-o perioadă cât mai scurtă.

● L.V, un arădean în vârstă de 72 ani, a fost internat ieri la secția Ortopedie din cadrul Spitalului Județean, cu multiple fracturi provenite în urma căderii de pe bicicletă. Nu se cunosc deocamdată împrejurările în care s-a produs accidentul.

● Este cercetată de polițiști, în stare de libertate, **Mihaela Maria Căprar,** de 20 de ani, din Ineu. Tânăra a sustras, dintr-un magazin din localitate, o garnitură de pat, în valoare de 720.000 de lei, făcându-se apoi nevăzută. N-a ajuns însă prea departe, fiind - cu garnitura de pat cu tot - „descoperită”.

Ceremonie la Palatul Cotroceni

Cei doi rectori arădeni au fost decorați de președintele Ion Iliescu

☛ (Urmare din pagina 1)

După momentul decorării, președintele a subliniat în câteva cuvinte importanța activității celor șapte personalități, despre cei doi rectori arădeni afirmând că sunt **„doi oameni de învățământ care au făcut mult în această perioadă pentru învățământul superior"**. Președintele Ion Iliescu a amintit de vizita sa în Arad, la cele două universități, un prilej de a constata că aceste instituții **„au crescut și au prosperat"**.

În discursul de primire a înaltului Ordin, **prof. univ. dr. Lizica Mihuț**, rectorul Universității „Aurel Vlaicu", a precizat că „această distincție nu este pentru mine ci pentru Arad", amintind de speranțele de secole ale arădenilor de a avea învățământ superior. De asemenea, rectorul Lizica Mihuț s-a referit la vizita președintelui Iliescu la Arad ca la un moment de **„reașezare a istoriei"**. În aceste momente, doamna rector și-a exprimat recunoștința și față de ex-ministrul educației, prof. univ.dr. Ecaterina Andronescu.

„Această distincție mă onorează în mod deosebit", a spus **prof. univ. dr. Aurel Ardelean**, amintind de visul patriotului Vasile Goldiș, patronul spiritual al instituției, de a avea o universitatea la Arad. Rectorul Aurel Ardelean a rememorat punctele vizitei prezidențiale în orașul nostru - inaugurarea Muzeului memorial „Vasile Goldiș", participarea la sesiunea festivă a simpozionului dedicat Marii Uniri, punerea pietrei de temelie la viitorul monument al Unirii, momente care atestă „vocația istorică" a orașului.

La finalul ceremoniei, care nu a durat mai mult de o oră, președintele Ion Iliescu a ciocnit o cupă de șampanie cu personalitățile decorate și cu invitații la această festivitate.

Filologii Universității „Aurel Vlaicu" Arad îl comemorează pe Mihai Eminescu

La mijloc de ianuarie, în fiecare an, Eminescu trebuie readus în conștiința tinerei generații. El constituie reper literar valoric, precum și un model de creativitate lirică. Universitatea „Aurel Vlaicu", prin Facultatea de Științe Umaniste și Colegiul Pedagogic, va organiza, astăzi la ora 15.00, la Complexul Universitar „M", un **simpozion omagial** dedicat personalității și creației lui Mihai Eminescu. Cu acest prilej, prof. univ. dr. LIZICA MIHUȚ, rectorul Universității, va prezenta **Activitatea teatrală a lui Eminescu**, conf. univ. dr. GHEORGHE SCHWARTZ, decanul Facultăți de Științe Umaniste, va vorbi despre **Eminescu sau provocarea valorilor**, iar lect. univ. dr. ANTON ILICA, directorul Colegiului pedagogic, va evoca **Personalitatea lirică a lui Eminescu**.

Breviar

● Deputatul Titus Gheorghiof, președintele PNL Arad, a fost unul dintre cei 17 semnatari ai protocolului încheiat ieri de către comisia electorală. Comisia a hotărât că data alegerilor generale și locale nu poate fi modificată prin Hotărâre de Guvern, ci se va respecta legea. Conform acesteia, alegerile locale se vor desfășura pe data de 6 iunie, iar alegerile generale, pe 28 noiembrie.

În ceea ce privește alegerile locale, acolo unde este necesar și legea permite, în 20 iunie se va desfășura turul doi.

● Gheorghe Falcă, vicepreședinte al PD Arad, a fost prezent, ieri, la ședința Biroului Permanent Național, care a consfințit aderarea „Inițiativei 2003" la PD. Cosmin Gușă a devenit membru al Biroului Permanent Național al PD, primind titlul de „împuternicit" al acestui for.

Simion Todoca

Lukoil plătește benzina „botezată"

☛ (Urmare din pagina 1)

Mergând pe firul acestei afaceri, comisarii arădeni au stabilit că benzina fusese amestecată cu combustibil de tip M, produs neaccizat, care schimbă în mod semnificativ calitatea carburantului. În aceste condiții, amenda înscrisă în procesul verbal s-a ridicat la nu mai puțin de **zece miliarde de lei**, fapt care a pus pe jar mai marii Lukoil de la București. Deși aceștia s-au deplasat la Arad în încercarea de a aplana în vreun fel situația, conducerea Gărzii Financiare a considerat că amenda aplicată este pe măsura fraudei, dar și a dimensiunii concernului petrolier.

Cum era de așteptat, Lukoil a contestat procesul verbal, și după mai bine de un an, justiția s-a pronunțat în favoarea Gărzii Financiare Arad, dar a diminuat valoarea amenzii la 5,6 miliarde lei.

Se pare că managerii Lukoil s-au împăcat cu situația și în termen de zece zile se așteaptă virarea întregii sume, după cum a fost asigurată Garda Financiară.

Alături de Forțele Aliate

90 de militari arădeni vor participa la o nouă misiune în Kosovo

Militarii din cadrul Unității Militare 1249 Cetate au început să intensifice pregătirile în vederea îndeplinirii unei noi misiuni în Kosovo. Exerciții tactice, cursuri teoretice, teste, verificări... În urma unor evaluări finale vor fi stabiliți cei 90 de militari care vor merge în Kosovo în luna martie a acestui an. Ei îi vor schimba pe militarii arădeni care sunt deja acolo, sub comanda maiorului Dan Ungureanu. Comandantul U.M. Cetate, colonelul **Avram Cătănici**, spune că încă nu

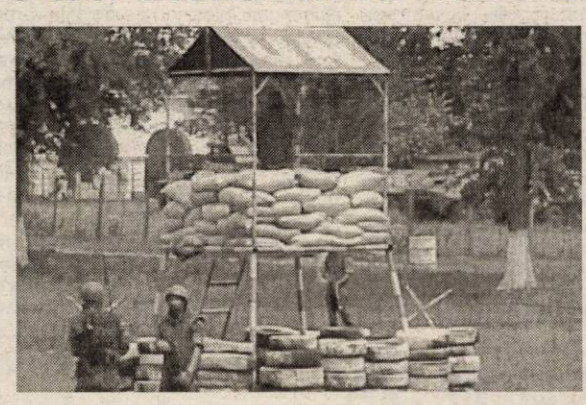

este cunoscut numele celui care va conduce detașamentul ce va desfășura misiuni de menținere a păcii în Kosovo. **„Nu este nimic bătut în cuie. Deciziile finale le vom lua în urma verificărilor"**, a precizat colonelul Cătănici. Din informațiile pe care le avem, militarii arădeni aflați în Kosovo nu au probleme de sănătate, iar îndeplinirea misiunii pe care o au decurge fără probleme.

B.O.

Foto: Șt. Matyaș

MIERCURI, 14 IANUARIE 2004

TVR 1

7,00 Jurnalul de dimineață
7,30 Bună dimineața, România!
9,15 Desene animate
10,00 Vector III - rel.
11,00 În mintea lui Herman - s.
12,00 Poveste fără sfârșit - rel.
13,00 Destine secrete - s., rel.
14,00 Jurnalul de prânz
14,30 Oameni ca noi
15,00 Conviețuiri
16,10 Ex libris
16,55 TVR în direct
18,05 Sânge de țigan - s.
19,00 Jurnal * Meteo * Sport
20,00 Nürnberg - dramă, coprod, 2000, p.I.
21,40 Fantomele Dunării
22,00 Agenția - s.
23,00 Jurnalul de noapte
23,30 Nocturne
0,30 Supraviețuitoarea - thriller, SUA, 2001
2,00 Vector III - rel.
2,30 Jurnal - rel.
3,30 Prindeți fantoma! - f. Germania, '78

TVR 2

8,00 Telejurnal
8,30 Miracole - s., rel.
9,30 Rebelii - s., rel.
10,20 Tonomatul DP2
12,30 Puls 2003 - rel.
13,00 Știri
13,15 Magazinul studiouri teritoriale
14,00 Desene animate
15,00 Parnasul
16,00 Conferința de presă
17,05 Viața la țară
17,30 Panoramic sud-vest (emisiune în limba maghiară)
18,00 Sănătatea ta
18,15 Zona IT
18,30 Știri regionale
18,50 La limită
20,00 Telejurnal
20,30 Acces la succes
21,00 Rauzan - s.
22,00 Aventurile locotenentului Sharpe - p.XIII-a
0,00 Eurofotbal
1,00 Telejurnal
1,30 Primul război mondial - rel.
2,30 Aventurile locotenentului Sharpe - rel.
4,15 Eurofotbal-rel.

PRO TV

7,00 Știrile Pro TV - Ziarul dimineții tale * Ce se întâmplă doctore? * Omul care aduce cartea
9,00 Tânăr și neliniștit - s., rel.
10,45 Profeții despre trecut - rel.
11,45 Învățați engleza cu Victor - rel.
12,00 Seinfeld - s.,rel.
13,00 Știrile Pro TV
13,30 Atunci i-am condamnat pe toți la moarte - dramă, România, 1971
16,00 Tânăr și neliniștit - s. (AP)
17,00 Știrile Pro TV * Vremea
17,45 Teo
19,00 Știrile Pro TV
20,00 Arma dreptății - acțiune, SF, SUA, 1997
22,00 Vacanța mare (12)
23,00 Știrile Pro TV
23,45 Seinfeld - s. 2 ep.
0,45 Mission Hill - Cartierul trăsniților - s.
1,45 Știrile PRO TV
2,15 Atunci i-am condamnat pe toți la moarte - f. rel.
3,45 Arma dreptății - f. rel.

TV ACASĂ

7,00 Valentina, grăsuța mea frumoasă - s., rel.
8,00 Iubire cu două fețe - s., rel.
9,15 Totul despre Camila - s., rel.
10,15 Legături de familie - s., rel.
12,00 Învață spaniola cu Victor - rel.
12,30 Căsătorie de probă - rel.
13,00 Iubire fără de păcat - s. (AP)
13,45 Între iubire și ură - s. (AP)
15,00 Clona - s., rel.
16,30 Totul despre Camila - s.
17,25 Vremea de acasă, horoscop
17,30 Povești adevărate
18,00 Amazoana - s.
19,00 Îngerul morții - s. (AP)
20,00 Valentina, grăsuța mea frumoasă - s.
21,00 Legături de familie - s. (AP)
23,00 Iubire cu două fețe - s. (12)
23,50 Clona - s. (AP)
0,45 Povești adevărate
1,15 Chat Acasă
3,30 Cu dădaca în bucătărie

HBO

8,00 La Bamba - biografic, 1987 (12)
9,45 Premiile Academiei Europene de Film 2003
19,45 Cinema, cinema, cinema
11,10 Pe urmele lui Sinatra - dramă, Anglia, 2001 (12)
12,45 Goana după copii - comedie, 1993
14,20 Trăiește cum vrei - dramă, 2002 (12)
15,55 Concert Robbie Williams
17,30 Pavilionul femeilor - dramă, 2000 (12)
19,25 Clubul guvernantelor - comedie, 1995
21,00 Puicuțe bune - comedie, 2002 (16)
22,30 Totul despre sex - s.
23,30 Mesia sălbatic - dramă, Canada, 2002 (16)
1,05 Răfuiala - dramă, SUA, 2000 (16)

PRIMA TV

8,00 Videostar
9,55 Clip Art
10,00 Sunset Beach - s., rel.
11,00 Roseanne - s. rel.
11,45 Fiica oceanului - d.a.
12,30 Prietene și rivale - s.(AP)
14,00 Minute de milioane
16,00 În familie - s. (AP)
17,00 Roseanne - s.
17,30 Pitici și tătici - s., rel.
18,00 Focus
19,00 Sunset Beach - s. (AP)
20,00 Frumusețe mortală -comedie, SUA-Germania, 1999
22,00 Focus
22,45 Mircea și Oreste Show
23,45 Largo Winch - s.
0,40 Clip Art
0,45 Câștigul nopții - rel.
2,30 Chat TV

ANTENA 1-TV ARAD

7,00 Observator
8,00 Știri Arad - rel.
8,25 Publicitate
8,30 Reportajul săptămânii - rel.
8,45 Divertisment
9,00 Îngerii lui Charlie - s., rel.
10,00 Soledad - s.
11,00 Isabella - s.
12,00 Îngerul păzitor- s.
13,00 Observator
13,15 Tonul câștigător
14,15 Ellen - s., rel.
14,40 Îngerii lui Charlie - s.
15,30 Calea misterelor - s.
16,30 Publicit, Promo
16,35 Emisiune în lb. germană
17,00 Știri TVA
17,25 Publicitate
17,30 Observator
18,00 Împotriva destinului -s.
19,00 Observator * Meteo * Sport
20,00 Decepție -thriller, SUA, 1991
22,00 Observator
22,45 Gheorghe (talk show)
23,45 În umbra morții - thriller, SUA, 1995
1,30 Observator - rel.
2,30 Îngerul păzitor - s., rel.

RCS

9,00 Desene animate
9,30 Știri RCS 1 - rel.
10,15 Tradiții și folclor
10,30 Farmacia de serviciu - doc.
11,15 Dulce ispită - s., rel.
12,00 Atitudini - informativ
13,00 Conviețuiri - rel.
13,30 Știrile RCS 2 - rel.
14,15 Videoclipuri
14,30 Dulce ispită - s.
15,15 Videoclipuri
15,30 Crimă pe cărarea Iditarod - f. (AP)
16,30 Muzică populară
17,20 Părinți și copii
17,30 Știrile RCS
18,15 Criminalul este printre noi - f. (AP)
19,45 Playabout - s.
20,00 O oră cu Dani Dascălu - informativ
21,00 La Nord de paralela 60 - s.
22,00 Știrile RCS 2
22,40 Omul surfingului - f. (16)
24,00 Închiderea programului

B1 TV

Documentar; 17,15 Casa zburătoare- d.a.; 17,45 Max It; 17,50 Info economic; 18,00 Știri; 18,45 Info economic; 18,50 Max It; **19,00 Beverly Hills, 90210** - s.; 20,00 Știri; 20,30 Gala; 22,00 Nașul; 23,45 Ne privește - rel.; 0,45 Știri

7,00 Calendar ecumenic; 7,30 Știri; 8,00 La limită - rel.; 8,30 Fotbal II Calcio - rel.; 10,00 Fan X; 11,00 Top joc TV; **12,00 Beverly Hills, 90210** - s., rel.; 13,00 Nașul - rel.; 15,30 Ne privește; 16,30

TV SPORT

microbiștilor; 18,30 Telesport; 19,00 Lumea sportului; 19,30 Hochei NHL; 21,30 Observatorul sportiv; 22,00 Telesport; 22,30 Fotbal Ligue I Franța; 0,00 Telesport

9,00 Telesport; 9,30 Hat-trick; 11,00 Primera Division; 13,00 Fotbal american NFL; 15,00 Premiere League; 17,00 Cronica

NAȚIONAL TV

7,00 Inimi furate - s., rel.
8,00 Trimineața
10,00 Cine plătește? - rel.
11,00 The First To Go - rel.
13,00 Știri;
13,05 Clipa de clip - muzică
14,00 Denver - d.a.
14,45 Horoscopul de mâine
15,00 Detectivi în paradis - s.
16,00 Inimi furate - s. (AP)
16,45 „Țara lui Papură Vouă"
17,00 Oamenii docurilor - s.
18,00 A treia planetă de la Soare - s.
18,30 Naționala de bere
18,50 Sport * Știri
20,00 Pantofi pentru nuntă - f.
21,45 Fotbal: Chelsea - Watford
23,15 Oameni formidabili - s.
0,00 Știri
0,30 A treia planetă de la Soare - s., rel.
1,00 Nopți albe (SMS, chat)

REALITATEA

7,00 Jurnal; 7,15 Revista presei; 8,15 Trezirea la realitate; 11,15 100%; 12,00 Jurnal; 12,45 Revista presei; 13,00 Știrea de la ora 22; 14,15 În centrul atenției; 15,15 Realitatea medicală; 16,00 Jurnal; 16,45 Pastilă; 17,15 Audiența în direct; 18,00 Jurnal; 18,45 Pastilă; 19,15 În centrul atenției; 20,15 100%; 21,00 Jurnal; 21,45 Pastilă; 22,00 Știrea de la ora 22; 23,45 Pastilă; 0,00 Jurnal

Redacția Adevărul nu își asumă răspunderea pentru modificările ulterioare intervenite în programele TV

La Chișineu-Criș s-a inaugurat

Prima sală de sport din județ

Ieri, la Chișineu-Criș a avut loc inaugurarea sălii de sport, investiție realizată prin program guvernamental. La acest eveniment au participat membri ai administrației publice locale, în frunte cu primarul Gheorghe Burdan, viceprimarul Iosif Matula, consilieri, reprezentanți ai Companiei Naționale de Investiții(CNI) și ai firmei executante, SC Tehnodomus din Arad. Noua sală de sport este situată în centrul orașului, lângă policlinică, pe strada Gării.

Lucrarea a fost finanțată în cea mai mare parte cu fonduri de stat (9 miliarde 300 milioane de lei, prin CNI), diferența de aproximativ 300 milioane de lei fiind acoperită de primăria Chișineu-Criș. De fapt administrația locală a sprijinit proiectul prin asigurarea utilităților și a lucrărilor topografice. În principal, sala de sport , ce numără peste 4000 metri patrați, este destinată elevilor celor două licee din localitate, dar locația poate fi închiriată, contra cost, și altor beneficiari.

„Suntem bucuroși că, după municipiul Arad, orașul nostru este primul din județ care reușește să se mândrească cu o astfel de sală, construită din fonduri guvernamentale. Sigur, mai sunt de executat lucrări mici, cum este pardoseala și dotarea materială, dar putem spune că am făcut încă ceva trainic pentru locuitorii acestui oraș", declară **Gheorghe Burdan**, primarul orașului Chișineu Criș.

C. Trif

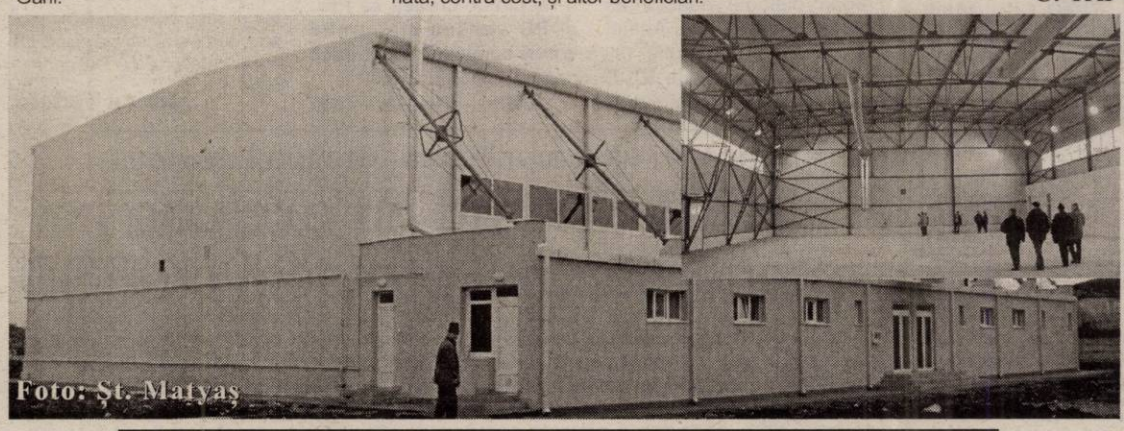

Mutarea lui Roman

De mai multă vreme, bănuiam că Petre Roman coace ceva, dar nu știam ce. Mai degrabă mă ducea gândul spre o reapropiere elegantă și cât de cât demnă de Ion Iliescu și de PSD, decât spre aventura de a crea un partid. Dar iată că Petre Roman este cuprins de neastâmpăr aventuros și pune la cale lansarea, probabil în luna martie, a unui nou partid: Frontul Democratic. Un partid cu o doctrină încă nedefinită dar care, având în vedere statutul de social-democrat al „părintelui" său, nu poate fi de altă factură. Nu mai e mult și vom afla mai multe. Acum, la aflarea veștii, te stârnește nedumerirea. Ce l-o fi determinat pe Roman să se arunce într-un efort pe cât de considerabil, pe atât de incert în ce privește utilitatea sa? Să creadă Roman că încă nu și-a spus ultimul cuvânt în politică? N-ar fi un nonsens. Să mizeze el pe spațiul creat în inima electoratului prin ieșirea lui Ion Iliescu din sfera înaltelor funcții în stat? Iar este posibil și iar este, măcar la nivelul logicii, dacă nu al inimii, un gând pertinent. Să nu fie nici una, nici alta, ci doar o manevră (e drept, una cheltuitoare de bani și energie) împotriva lui Traian Băsescu și în favoarea PSD? Nu e de crezut. Cea mai plauzibilă motivație a demersului pe care îl întreprinde Petre Roman este aceea că pregătește un partid succesor pentru PD, care, o știe și o vede toată lumea, se „varsă" încetul cu încetul în PNL. În acest caz, Petre Roman mizează pe democrații care nu vor să se trezească liberali într-o bună dimineață, pe cei care s-au îndepărtat, temporar, de PD-ul lui Băsescu. Dacă va vieți mult acest partid aflat în fază de gestație nu se știe. Poate da, poate va grăbi ceea ce Băsescu a refuzat - unificarea social-democrației.

Curios traseu de destin politic a avut și Petre Roman! A pornit în cariera politică excelent, cucerindu-i pe români prin două lucruri: prin carismă și prin faptul că era politicianul pereche al lui Ion Iliescu. A contat, se vede, mai mult participarea sa la tandem, deoarece declinul politic, scăderea capitalului de simpatie ale lui Petre Roman au început din momentul în care tandemul Iliescu-Roman s-a fracturat. Pierderea decisivă de simpatie i-a adus-o acel sfârșit al lui '96, când Roman i-a sfătuit pe alegători să-l voteze pe Constantinescu și în nici un caz pe Iliescu. Cât a pierdut atunci s-a văzut la alegerile din 2000, când n-a mai adunat decât 2-3 la sută din voturile electoratului (de unde în '96 se clasase al treilea, imediat după Constantinescu, cu circa 20 la sută din voturi). Pe fondul acestei prăbușiri de simpatie și imagine, lui Băsescu i-a fost facilă manevra de debarcare a lui Petre Roman.

Rememorând, îmi amintesc cum, la un moment dat, îl vedeam (și chiar credeam că merită acest lucru) pe Băsescu în locul lui Roman. Astăzi, trebuie să constat că am greșit. Dacă însă a opina, fie și eronat, nu-i o catastrofă, a acționa, a-l îndepărta pe Roman și a-i pune pe cap lui Băsescu marea pălărie a PD s-a dovedit o catastrofă. Nu numai că PD n-a crescut, dar mai merge și spre lichidare, spre un PNL gata să-l digere. Poate că, înființând Frontul Democratic, Petre Roman tocmai asta urmărește: să salveze ce mai e de salvat de pe urma catastrofei. Fiindcă, altfel, care-ar fi rostul?

Accente

Tristan Mihuța

Dor de Eminescu

Pe zi ce trece, parcă dorul de Eminescu este tot mai mare. Ajungând în clasa a VII-a, elevii îl citesc mai cu plăcere, îi înțeleg mai bine mesajul.

De ziua lui, elevii clasei a VII-a B de la Școala cu clasele I-VIII „Mihai Eminescu" s-au întrecut în dăruirea recitării poeziilor nemuritoare.

Astfel, locul I a fost al elevei Florentina Gușă, locul II - Roxana Mercea, locul III - Corina Andrieș.

Nici elevele care au luat mențiune nu au fost mai prejos: Andrada Man, Adina Fabian, Larisa Ionescu.

Pasiunea pentru poezie le este insuflată cu dăruirea unui dascăl de diriginta lor, prof. Georgiana Bătrân.

La „Feroneria"

Prima plată din an - pentru noua Catedrală

A devenit o tradiție deja la S.C. Feroneria S.A.: prima plată la începutul fiecărui an să fie făcută către biserică. De câțiva ani, prin strădania Consiliului de Administrație și a directorului general ing. Ioan Jude, prima plată a societății s-a făcut pentru noua Catedrală a Aradului aflată în construcție. Și la începutul lui 2004, tradiția a continuat, S.C. Feroneria S.A. virând suma de 30 milioane lei pentru sfântul lăcaș.

Lipsa rampelor limitează accesul persoanelor cu handicap în clădirile publice

Programul de accesibilizare a clădirilor pentru a putea fi folosite și de către persoanele cu handicap a revenit din nou în atenția Prefecturii, având în vedere că principalul susținător al proiectelor este subprefectul Florin Remețan. La discuțiile pe această tema a mai participat d-na Monica Antoci, președintele Asociației Naționale a Handicapaților Neuromotor și d-l Aurel Lucea, inspector șef al Inspectoratului regional pentru persoanele cu handicap.

Deși accesibilizările sunt prevăzute prin lege, statisticile pentru municipiu nu sunt deloc îmbucurătoare. **„Din 693 de posturi telefonice publice, doar patru sunt modificate conform cerințelor, deși termenul de finalizare era la 31 decembrie 2002. În ceea ce privește clădirile publice, din 267 doar 28 au rampe speciale, dar multe dintre acestea sunt prost făcute și nu sunt practicabile. Situația esta aceeași și în cazul locurilor speciale de parcare sau a mijloacelor de transport în comun"**, a informat dl. Lucea.

Și Palatul Administrativ se află pe lista clădirilor care nu au o rampă specială. De fapt, există una, făcută de Consiliul Județean, doar că nu respectă normele impuse prin lege, înclinarea ei fiind mult prea mare și prin urmare nu poate fi folosită. În legătură cu accesibilizarea Palatului Administrativ s-a lansat ideea instalării unui lift special, după modelui celui existent în primăria municipiului Timișoara, idee susținută de viceprimarul Levente Bognar. Deși cele trei instituții aflate în Palatul Administrativ - Primăria, Consiliul Județean și Prefectura - ar trebui să colaborezeze la rezolvarea situației, reprezentantul CJA a părăsit sala chiar când se dezbătea acest subiect. Gestul secretarului Ioan Silaghi l-a iritat pe viceprimarul Levente Bognar care a afirmat că poate ar fi mai bine ca această instituție să-și caute alt sediu, din moment ce nu tratează cu seriozitate problemele comune. După cum a preciza domnia sa ulterior, Primăria nu se gândește, totuși, să scoată Consiliul Județean în stradă, acum că imobilul le-a fost atribuit, doar că se așteaptă la un mai mare interes din partea instituției în cauză, când vine vorba de astfel de probleme, care necesită atenția tuturor.

Cât privește celelate demersuri care ar trebui făcute, de exemplu, în sectorul transportului în comun, totul se reduce la bani. Un microbuz special se ridică la 200 de mii de euro, mult prea mult pentru bugetul Companiei de Transport Public. De altfel, situația este aceeași și când vine vorba de construirea unor rampe la instituțiile publice, pentru că o astfel de lucrare poate ajunge până la 2 miliarde de lei.

Sorina Ambruș

Anunț ultimativ pentru membrii ANI-FNI Arad

Până în data de 23.01. 2004, toți membri asociației Arad **trebuie să fie în ordine** cu actele oficiale care asigură drepturile de participare la procesul civil. În acest scop este necesar să fie îndeplinite următoarele condiții:

1) Depunerea a două cereri de retragere din procesul penal 18518/P/2000, (formulare de cerere la sediu CCS).

2) Depunerea a două exemplare a extrasului de cont, dintre care **un exemplar** trebuie să fie **originalul, sau copie legalizată** de pe original.

3) Depunerea la BRD a sumei de bani pentru plata **taxei de timbru aferent ratei de inflație**, și aducerea actelor doveditoare la asociație.

3) Depunerea la BRD **a taxei de expertizare a actelor (200 x număr uf./ carnet),** și aducerea actelor doveditoare la asociație.

5) Membri care se prezintă în continuare pentru rezolvarea celor de mai sus sunt rugați ca pentru BRD **să aibă asupra lor (sau să ceară la sediu)** „cartonașul" și după venirea de la BRD să prezinte împreună cu actele de la bancă și chitanța doveditoare a plății cotizației pe anul 2003. **Program: în fiecare joi ÎNTRE ORELE 15-17 la CCS.**

Asociația nu își asumă răspunderea pentru nici un membru, privind drepturile procesuale, în situația nerespectării obligațiilor de mai sus.

Puls politic

Discriminarea pozitivă a femeilor

Senatorul UDMR Poter Eckstein Kovacs propune ca legile electorale să prevadă un procentaj minimal de prezență pe liste a femeilor. Ce părere au liderii partidelor politice arădene, în rândurile de mai jos...

● *Gheorghe Seculici, președinte PD:*

„De acord, dar cu o condiție"

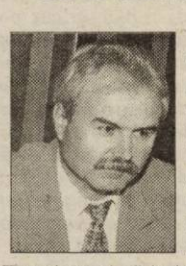

„Sunt de acord cu propunerea, mai ales că la Partidul Democrat există o prevedere statutară în acest sens. Totuși, cred că la lege ar trebui să existe și o normă metodologică referitoare la competiția în interiorul fiecărui partid. Mai exact, oricare femeie din cadrul unui partid poate să emită pretenții să ocupe un loc eligibil pe liste, cu condiția să întrunească necesarul de punctaj la criteriile de performanță. Faptul că aparține sexului frumos nu va conta decât în caz de egalitate perfectă cu un contradandidat".

● *Dorel Popa, președinte PSD Arad:*

„Să fie mai egale decât noi"

„De ce nu? Personal, nu am nimic împotrivă. Trebuie să acordăm atenția cuvenită celor care, din punct de vedere numeric, sunt deasupra noastră. Sunt de acord ca o femeie să fie promovată în locul unui bărbat care are exact aceeași valoare. Adică, în caz de egalitate, sunt de acord ca ele să fie mai egale decât noi".

● *Gheorghe Feieș, președinte PRM Arad:*

„O aberație de pe vremea lui Ceaușescu"

„Este o aberație. Numai pe vremea lui Ceaușescu era obligatoriu ca în funcții de conducere să fie 50% femei și 12% maghiari. Nu știu ce hram poartă acest domn Eckstein, dar ar trebui să-și dea seama că prin această propunere nu face decât să le jignească pe femei, considerând că acestea ar trebui promovate pe baza sexului".

● *Titus Gheorghiof, președinte PNL:*

„Iarăși privilegii?"

„Nu am nimic împotriva promovării femeilor, dar cred că domnul Eckstein s-a obișnuit cu ideea de acordare de privilegii. Obligativitatea de a pune pe listă, pe locuri eligibile, nu ar însemna decât acordarea de privilegii, ceea ce ar duce la încălcarea flagrantă a principiului egalității șanselor. Ca idee, nu cred că doamna Mona Muscă ar avea nevoie de o prevedere legală ca să ocupe un loc eligibil pe listă".

● *Ovidiu Marian, președinte PNȚCD Arad*

„O idee bună"

„Este o idee bună. Teoretic, toate partidele spun că promovează femeile și tineretul. Practic, nu prea se vede, prea puține femei fiind implicate în politica la vârf".

Simion Todoca

Alianța „Da" a primit din nou „NU"!

Conferința de presă de ieri a PD Arad a fost condusă de către Adrian Nițu, aspirant la funcția de președinte al organizației municipale. Domnia-sa și-a exprimat indignarea față de faptul că TMB a respins, pentru a doua oară, înscrierea Alianței „Dreptate și Adevăr".

De această dată, motivul a fost contestația depusă de către o organizație de revoluționari, intitulată „Adevăr și dreptate". Pe această idee, redăm dialogul redactorului ziarului „Adevărul" cu Adrian Nițu:

Red.– „Domnule Nițu, dacă până la ora alegerilor parlamentare alianța PNL-PD nu va fi legalizată, cele două partide au de câștigat sau de pierdut?

A. Nițu: „Cu siguranță, nu are de pierdut decât PSD-ul, dovedind că îi este teamă de alternativă".

Red.: - „Vă doriți să nu fie validată alianța?"

A. Nițu: - „În nici un caz, dar, dacă va fi, va fi. Noi rămânem împreună".

Red.: - „Dacă alianța va fi respinsă, credeți că PNL și PD vor lua mai multe voturi cumulate decât dacă ar prezenta liste unice?"

A. Nițu: - „Rămân la ideea că alianța ar câștiga, în mod normal, mai mult decât voturile cumulate. Totuși, dacă electoratul va percepe faptul că actuala putere se teme de alianță și face tot posibilul să o distrugă, nu este exclus ca PNL și PD să se bucure de voturi masive".

Red.: - „Cine garantează că PD sau PNL, cu toate că au făcut o alianță, nu vor prefera să intre la guvernare alături de PSD?"

A. Nițu: - „Garantează bunul simț. Nici un lider liberal sau democrat nu va risca să intre în istorie cu un cacialmist".

Simion Todoca

Chiar dacă nu va fi amplasată „Statuia Libertății"

UDMR Arad nu exclude semnarea unui protocol cu PSD

Kiraly Andras, președintele UDMR Arad, Czister Kalman și Levente Bognar au susținut ieri o conferință de presă în care au prezentat un scurt bilanț al activității Uniunii pe anul 2003, principalele proiecte pentru 2004 și poziția organizației arădene privitor la amplasarea „Statuii Libertății".

Levente Bognar a declarat că în anul 2003, Uniunea arădeană și-a atins scopurile în ceea ce privește atât infrastructura formațiunii, cât și principalele obiective pentru comunitatea maghiară. Ca o nerealizare a ceea ce s-a propus, din punctul de vedere al liderilor UDMR, a fost neamplasarea monumentului „Statuia Libertății", în Piața Pompierilor.

Privitor la acest subiect, Kiraly Andras a declarat că UDMR Arad susține în continuare decizia CLM, pentru amplasarea statuii în Piața Pompierilor. La întrebarea redactorului ziarului „Adevărul", dacă protocolul dintre PSD - UDMR ce va fi pus în discuție, în acest an, va fi condiționat de amplasarea statuii, liderul uniunii arădene nu a exclus posibilitatea semnării unui protocol pe plan local, chiar dacă „Statuia Libertății" nu va fi amplasată până la termenul stabilit de către liderii naționali a celor două formațiuni. Ca un argument, Andras a precizat că în anii precedenți, prin protocolul cu PSD, Uniunea a avut doar de câștigat.

În altă ordine de idei, liderii UDMR Arad au declarat că se pregătesc intens pentru o campanie electorală dinamică, în care principala preocupare va fi doar problemele maghiarilor. Acționând pe această campanie, UDMR Arad vrea să obțină, în județ, șase primării, cinci posturi de viceprimar și 70 de consilieri locali. În ceea ce privește candidatura la Primăria Arad, Andras a precizat că acest lucru va fi stabilit în funcție de Legea electorală.. Mai exact, dacă va fi un singur tur de scrutin sau alegerile locale se vor desfășura după modelul anilor anteriori.

Daniel Albu

În turul al doilea al alegerilor locale

PRM poate susține chiar și candidații UDMR la alegerile locale

Partidul România Mare, filiala Arad, poate susține, în turul al doilea al alegerilor locale, chiar și candidați ai UDMR, dacă programele acestora se vor dovedi mai capabile decât ale altora. Acest lucru l-a anunțat președintele formațiunii, Gheorghe Feieș, ieri, într-o conferință de presă susținută la sediul formațiunii. De fapt, declarația lui Feieș nu este decât o altă încercare a acestei formațiuni de a convinge electoratul că PRM a devenit un partid european, care chiar crede în structurile europene, că are gânduri europene, lucru pe care și Corneliu Vadim Tudor, președintele partidului, încearcă să-l inoculeze în mintea opiniei publice.

Gheorghe Feieș, continuând în aceeași notă a Europei unite și a viitorului om european, pentru a-i răspunde lui Gheorghe Falcă (acesta declara în urmă cu câteva zile că PRM nu are oameni de tip european), a spus: **„Gheorghe Falcă spunea că omul de tip european nu urmărește interesul personal, ci pe cel al comunității în care trăiește. Păi, atunci când domnul.Falcă propune uneia sau alteia dintre formațiuni, să-l susțină pentru o anumită funcție, urmărește interesul comunității? Nu cred. Eu cred că și urmărește interesul personal, pentru că, cerând anumite funcții, dumnealui se contrazice în declarații. De ani de zile, de când acest județ a fost condus de PD, ce i-a oprit să urmărească interesele întregii comunități? Ce au făcut? De ce nu s-au luptat să nu pierdem instituții?"**

Referitor la alianțele pe care PRM le-ar fi făcut, așa cum susțin unii oameni politici, Gheorghe Feieș a declarat: **„Fiind un partid puternic, PRM nu este adeptul unor alianțe preelectorale, nici la nivel național, nici la nivel local. De acord, ulterior alegerilor, există posibilitatea unor alianțe. Dar cu siguranță că, în cazul în care va fi nevoie, le vom face cu aceia care dovedesc că pun, înainte de orice, interesul comunității".**

Pentru a pregăti alegerile locale, filiala arădeană a Partidului România Mare are în vedere stabilirea tuturor candidaților în cel mai scurt timp, în unele localități fiind deja cunoscute numele acestora, în timp ce în altele se mai sondează cu privire la notorietatea acestora. Candidatul pentru Primăria Aradului urmează să fie prezentat la sfârșitul lunii februarie sau mijlocul lunii martie.

Nu în ultimul rând, Gheorghe Feieș a explicat neparticiparea PRM la mitingul de sâmbăta trecută, organizat de Vatra Românească: **„Nu i-am oprit pe membrii noștri să meargă, dar nici n-am dorit să facem tam-tam. N-a fost necesar să mobilizăm oameni pentru că eforturile noastre au avut ecou înainte. Iar dacă am fi făcut-o, vă asigur că am fi fost aproximativ 30.000. Umpleam Piața Pompierilor dacă am fi dorit. Oricum, PRM a propus o soluție și anume aceea de a fi înființat un Muzeu al Revoluțiilor europene, în Cetatea Aradului".**

Alături de președintele Feieș, la conferința de presă au mai participat președintele organizației de tineret, Claudiu Gojda și Liviu Dolean - vicepreședinte al organizației municipale a PRM.

Alin Olteanu

Vom defila tot cu mediocrități

(Urmare din pagina 1)

Îi avertizez amical însă, nu care cumva să vină cu enunțarea unor proiecte legislative pe care le au ei în gentuța de parlamentar. Sau chiar cu proiecte care stau prin dosarele celor două camere legislative. Pe mine și pe arădeni ne interesează proiectele care se materializează în lege. De-abia atunci putem vorbi de realizări. În rest, **totul e neputință, când vorbim despre parlamentarii arădeni.** Mai ales atunci când vorbim despre cei care fac parte din partidul de guvernământ și care ar avea mai multe mijloace la îndemână.

De multe ori am auzit vorbindu-se despre parlamentarii de import. În sensul că aceștia nu ar fi buni pentru Arad, pur și simplu pentru că nu ar fi arădeni și, pe cale de consecință, ar fi lipsiți de patriotism local. Dacă cercetăm lista parlamentarilor arădeni, singurul arădean get-beget este Titus Gheorghiof. Ceilalți sunt veniți în Arad, mai devreme sau mai târziu. Este firesc să se creadă că un parlamentar arădean ar fi mai apropiat de interesele arădenilor decât un parlamentar originar din București. Numai că o astfel de judecată nu stă în picioare întotdeauna. Dacă parlamentarul arădean este o mămăligă, ce să faci cu el în Parlament? Poate fi de o mie de ori arădean, că tot degeaba. Va dormi alene în Parlament, așa cum au făcut în actuala legislatură aproape toți parlamentarii Aradului. Pe de altă parte, un parlamentar din București, o personalitate marcantă, dacă ar fi mobilizat, ar putea face mult mai mult pentru Arad. Senatorul Sergiu Nicolaescu, bunăoară, ar fi putut să intervină în diverse situații să facă lobby pentru interesele arădenilor. N-a făcut-o nici el, din motive pe care ar trebui să le prezinte în fața electoratului arădean și nici nu a fost mobilizat în acest sens de către politicienii locali.

Marea problemă a parlamentarilor arădeni este lipsa lor de personalitate. La nivel local, îi vezi prin diverse mass-media cât sunt de gureși și de ocoși, iar la București sunt neica nimeni. Nu-i bagă nimeni în seamă, chiar dacă uneori au mai încercat și ei să facă ceva. De ce nu-i bagă în seamă? Pentru că n-au valoare, sunt umplutură parlamentară. Nici unul dintre ei nu este lider. Ei există la capitolul „și alții". Or, din această poziție nu-i nici o șansă să faci lobby. De aceea, spun că, dacă un lider important din București ar opta pentru listele Aradului, ar trebui acceptat. Pentru că un lider oricând are un cuvânt de spus. Cu condiția să vrea s-o facă. Grav este că Aradul nu a reușit să nască nici un lider politic demn de luat în seamă. Și, dacă noi nu avem lideri, ne vedem obligați să-i importăm de unde sunt.

Sunt convins că Aradul are oameni capabili să devină lideri de anvergură. Trebuie căutați doar și promovați. Numai că, după cum bine s-a constatat, toți șefii de partide au dus o politică păguboasă în promovarea oamenilor de valoare, dintr-un motiv lesne de înțeles: promovând oamenii de valoare, și-ar fi periclitat propria poziție. Până când nu va exista deschidere spre promovarea oamenilor de valoare locali, vom defila cu mediocrități sau cu politicieni de import. Cred că pentru alegerile din 2004 e deja târziu pentru promovarea valorilor locale. Așa că vom defila tot cu mediocritățile de serviciu. Cu consecințe dezastruoase pentru arădeni.

Orășelele de lângă noi

Aradul a devenit un oraș supra-aglomerat. Pe lângă cartierele Micălaca, Vlaicu și Alfa, care excelează prin lipsa spațiului verde și prin numeroasele blocuri înghesuite unul într-altul, nici prin Grădiște, Bujac sau Pârneava nu mai există prea mult spațiu disponibil pentru construcții. După 1989, destui arădeni au prins cheag din punct de vedere financiar și au renunțat la apartamentele de bloc în favoarea unor locuințe chochete, cu grădină, cu etaj sau cu mansardă, cu garaje subterane sau cu piscină, fiecare după gusturi și după posibilități. Singura problemă cu care s-au confruntat a fost cea legată de terenul pe care să-și ridice construcția. Așa se face că în Micălaca veche, dar mai ales în cartierul Funcționarilor, locuințele au ajuns să fie înghesuite unele într-altele, văduvindu-i pe proprietari de spațiul ambiental specific unei case tip „vilă".

Deoarece edilii arădeni n-au reușit să vină în întâmpinarea doritorilor cu terenuri pentru construcție și s-au grăbit - după părerea noastră - să mărginească municipiul cu fel de fel de zone industriale, cei care și-au pus în plan să-și construiască o casă familială au început să migreze în afara municipiului, în câteva localități apropiate și care oferă condițiile minime de confort: apă curentă, telefonie, gaz, canalizare etc. Localitățile preferate de către arădeni sunt Livada, Sânleani și Vladimirescu (pentru case familiale) și zona Podgoriei Aradului, pentru case de vacanță.

Această migrare de la oraș în împrejurimile acestuia este benefică atât pentru localitățile respective, care își modifică radical aspectul edilitar, cât mai ales pentru arădenii care, după terminarea orelor petrecute la serviciu, își regăsesc liniștea și își regenerează forțele într-un mediu nepoluat și cât se poate de reconfortant. La fel s-au petrecut lucrurile și în occident, iar în prezent nemții, francezii, austriecii sau elvețienii consideră că o navetă zilnică de douăzeci, treizeci sau chiar patruzeci de kilometri nu este un efort prea mare în raport cu beneficiile pe care le oferă o locuință liniștită.

Doru Sinaci

Vladimirescu - o comună cu aspect de oraș

Vladimirescu, Mândruloc, Cicir și Horia - sau salba care înconjoară Aradul

La Vladimirescu s-au construit șaizeci de case noi în ultimii trei ani și peste o sută au fost renovate din temelii. Televiziune prin cablu există de doi ani de zile, telefonie digitală la fel, bașca o rețea de gaz care alimentează atât comuna, cât și localitățile Mândruloc și Cicir. Din luna februarie vor începe lucrările de alimentare cu gaz și în localitatea Horia, iar edilii comunei Vladimirescu au alocat un miliard de lei pentru anul în curs în vederea redimensionării rețelei de canalizare.

Ioan Pantoș, primarul comunei Vladimirescu

Tramvaiele circulă cu regularitate, iar autobuzele leagă Horia de Arad din oră în oră.

Primarul Ioan Pantoș ne declară că **„avem peste patru sute de cereri pentru terenuri în vederea construirii de locuințe, avem Planul Urbanistic General aprobat, așa că la Horia vom acorda o sută douăzeci de locuri de case, la Vladimirescu la fel și, după preferințele solicitanților, și în celelalte localități".**

În ultima perioadă, la Vladimirescu au fost construite și 36 de apartamente de bloc multe dintre acestea fiind puse la dispoziția cadrelor didactice, cadrelor medicale și angajaților în structurile comunale.

Există și câteva obiective economice de succes pe raza comunei Vladimirescu (Rola, Agrirom etc.) care absorb forță de muncă din localitățile aparținătoare și întregesc bugetul comunei (buget excedentar și anul trecut).

Ultima realizare a edililor de la Vladimirescu este concesionarea serviciului de curățenie către Salubritatea Arad. Astfel, gunoiul menajer se va ridica săptămânal, de pe fiecare stradă din comună.

În încheiere, menționăm că în zonă există și un loc de agrement: pădurea Vladimirescu. Din primăvara acestui an, aici se va deschide un șirand și un motel, la dispoziția turiștilor.

Doru S.

Miracolul de la Livada - Sânleani

• Patruzeci de locuințe noi ridicate în ultimii ani și peste două sute de solicitări de teren aflate pe rol. În plus, canalizare, telefonie digitală, cablu RCS și gaz metan

La nici trei kilometri de Arad, pe mâna dreaptă cum mergi către Oradea, zeci de acoperișuri noi îți încântă privirea. În orele de vârf, autobuzele de pe linia 35-36 fac legătura între Arad și localitățile Livada și Sânleani din jumătate în jumătate de oră. Pentru turistul care străbate cele două localități, senzația cu care rămâne este cea de șantier. Se construiește peste tot și de toate: case de locuit, unele cu aspect occidental în toată regula, firme de tricotaje, o seră care produce flori doar pentru export, trotuare, șanțuri și podețe.

Firma „AMATEX", construită cu capital german s-a profilat pe confecții și tricotaje pentru copii. Are în prezent 230 de angajați și se găsește în plină dezvoltare. Angajările se fac cu prioritate de pe raza localităților Livada și Sânleani, existând în acest sens un protocol parafat și semnat între firma respectivă și Primărie. La fel stau lucrurile și la „ALFLORA", o seră modernă care se întinde pe o suprafață de două hectare și care produce flori în ghivece destinate exportului. Aici lucrează între treizeci și cincizeci de localnici, în funcție de sezon.

Există și alte firme mai mărunțele, dar toate acestea fac bine localităților Livada și Sânleani din două puncte de vedere: angajează localnici cu plată destul de bună, crescându-le astfel nivelul de trai și alimentează bugetul comunei prin taxele și impozitele aferente.

Primarul, **Gheorghe Urzicaru**, este încântat de rata de dezvoltare a comunei Livada și este cât se poate de optimist în ceea ce privește perspectivele pe termen mediu și scurt. Nu prea are timp la dispoziție, deoarece problemele cu care se confruntă sunt din ce în ce mai numeroase și se schimbă de la o zi la alta.

Comuna Livada are Planul Urbanistic General aprobat, iar primarul Urzicaru ne mărturisește că **„avem și un proiect de urbanism zonal, pentru terenul dintre cele două localități, Livada și Sânleani. Numai până în prezent avem înregistrate peste două sute de solicitări de terenuri pentru construcția de locuințe și avem de gând să le facem față".**

Locuințe tip „Livada - Sânleani", care au toate dotările celor de la oraș

Primarul Gheorghe Urzicaru

În comună există o rețea de apă curentă însumând douăzeci și trei de kilometri, iar canalizarea are toată documentația aprobată și urmează demararea lucrărilor. Există telefonie digitală, iar cablul RCS a intrat în funcțiune de curând. Existând o rețea de gaz, majoritatea noilor locuințe au microcentrale termice pentru încălzire și pentru apă caldă. Altfel spus, la Livada și la Sânleani există toate condițiile de confort de la oraș, astfel că în curând aspectul rural se va șterge din memoria localnicilor.

Probabil că, legându-se între ele prin șirul de locuințe noi care se vor construi în curând, cele două localități se vor uni și din punct de vedere administrativ. Mai mult, judecând lucrurile pe termen mediu, nu este exclus ca ambele localități să devină cartiere ale municipiului Arad. Cartiere rezidențiale, liniștite și cu tot confortul urban de rigoare.

Tânăr și dinamic, primarul Urzicaru este pregătit să facă față și acestor provocări: **„N-ar fi exclus ca în viitorul apropiat să repunem pe tapet și prelungirea liniei de tramvai de la CET. Este vorba doar despre trei kilometri distanță și de câteva mii de călători, care navetează zilnic înspre și dinspre Arad".**

D. Sinaci

În prima zi de plată a impozitelor

Aglomerația a adus încasări mari la buget

(Urmare din pagina 1)

„Până la sfârșitul programului au venit să-și plătească obligațiile peste 2200 de persoane. Numărul e cu 50% mai mare decât cel înregistrat în prima zi de plată din ianuarie 2003. Ca valoare, am încasat 2,5 miliarde de lei, față de 900 de milioane în ianuarie trecut. Eu zic că prima zi de încasare a fost bună. Și, cu toate că a fost mai multă lume, organizarea mai bună a făcut ca îmbulzeala să fie mai mică", spune directorul Direcției Fiscale, Pavel Neamțiu.

Și ieri arădenii care au dorit să-și achite impozitul pe locuință, taxa auto, impozitul pe teren sau altă obligație către bugetul local, au călcat pragul Direcției Fiscale în număr destul de mare, însă ceva mai mic decât luni. La orele prânzului, la fiecare ghișeu erau câte 10 -12 persoane. Ca rândul să nu se îngroașe, gardianul de la ușă îndrepta oamenii către casieriile unde coada era mai mică. Majoritatea celor prezenți erau în vârstă, ici-colo câte o persoană mai tânără. Mulți din arădeni, în general pensionari, motivează astfel graba plății impozitelor pe acest an: „am pus deoparte banii, că dacă nu, cine știe când mai reușesc să-i adun, și nu vreau să rămân dator", ne spune Matei Grigoraș. „Știți cum suntem noi pensionarii. Vrem să fim în regulă cu dările. Abia am reușit din pensia mea nenorocită să pun deoparte banii și nu aș vrea să mă ispitească nevoia să cheltuiesc din ei că alții nu mai am să pun" - Florea Șiclovan. În drum spre ghișeu, Petru Blagu ne spune: „Impozitele-s mari, nevoile multe, salariile mici. Dar dacă acum nu plătesc mai târziu îmi va fi și mai greu. Așa mă scap de o grijă. Cel puțin până la anu'".

Reamintim că arădenii care până la 15 martie achită integral impozitele beneficiază de o reducere de 5% și că plățile se pot face și la cinci oficii poștale (OP 1, OP 4 - Aradul Nou, OP 7 - P-ța Soarelui, OP 8 - Vlaicu și OP 9 - Petru Rareș).

Șapte mari contribuabili datorează bugetului local peste șapte miliarde de lei

Șapte societăți arădene **mari contribuabili** figurează în datele Direcției Fiscale a Primăriei cu datorii restante către bugetul local. Acestea au fost făcute publice pe pagina de internet a Direcției, suma totală a datoriilor acestora, la 31 decembrie 2002, fiind de circa 7,5 miliarde de lei. Chiar dacă între timp vreunul din datornici și-a plătit din aceste datorii, datele prezentate pe site rămân aceleași, deoarece „modificarea se face doar în momentul achitării integrale a datoriei, explică Pavel Neamțiu, directorul Direcției. Avem datornici și pe 2003, dar deocamdată pe aceștia nu ni s-a cerut să-i publicăm pe internet". De asemenea, există numeroși contribuabili arădeni mici și mijlocii cu datorii către bugetul local.

Cuantumul cel mai mare din totalul de 7,5 miliarde îl reprezintă neplata impozitului pe clădiri (6,6 miliarde). Printre alte obligații către bugetul local neachitate mai sunt impozitul pe teren, taxa specială de salubritate, taxa pe mijloace de transport.

Cei șapte datornici sunt: BAT (cu 864 milioane de lei), IMAR (cu 5,19 miliarde), Indagrara Prodcom (cu 10,5 milioane), Sabina&Co (cu 434 milioane), UTA (cu un miliard de lei), Vinalcool (cu 665 milioane) și Zahăr (cu 80 de milioane).

În ultimul an, multe din societățile cu datorii către bugetul local au solicitat consiliului local eșalonări sau chiar scutiri ale datoriilor. Unele le-au obținut iar altele - cele mai multe - nu.

G. Knap

Veniturile suplimentare din 2003 trebuie declarate până în 15 ianuarie

Angajații care, pe lângă salariu, au obținut anul trecut și alte venituri, trebuie să-și anunțe angajatorii. De fapt, e obligația angajatorului să solicite angajaților să-i comunice, în scris, până la 15 ianuarie, dacă în 2003 a avut și alte venituri, din alte surse, pentru efectuarea regularizării. Alte surse pot fi salarii - altele decât cele de la funcția de bază, activități independente, închirierea unor bunuri. Persoanele cu mai multe venituri vor intra sub incidența impozitului pe venitul global. În acest sens, ei vor depune la Finanțe declarații referitoare la veniturile realizate în 2003. Formularele se vor primi probabil acasă, la fel ca anul trecut, prin luna aprilie și trebuie depuse până în 15 mai.

G. Knap

Primăria se va dota cu o maşină nouă

* Încă nu se ştie dacă aceasta va fi Daewoo Leganza sau Renault Megane

La finalul anului trecut, unul dintre subiectele fierbinți pe masa presei arădene a fost și mașina Volkswagen Phaeton achiziționată de președintele Consiliului Județean Arad, Caius Parpală. Primii care au sărit cu gura, surprinzător, au fost ... consilierii locali, mai precis, cei din opoziție, care au contestat vehement acțiunea CJA.

Unul dintre aceștia, Ovidiu Marian, susținea că nu era necesară achiziționarea unui astfel de autoturism, județul având alte probleme mai importante. Gavril Popescu spunea că este o sfidare, iar Kiraly Andras declara că și CLM ar trebui să urmeze acest exemplu.

Au fost și alți consilieri locali care au contestat, mai pe față, mai pe la colțuri, achiziționarea mult discutatei mașini, dar surprinzător, toți reprezentanții CLM au uitat un lucru. În bugetul pe 2004 al municipiului Arad, cu mânuța lor, consilierii au votat achiziționarea a două mașini noi. Una este mai populară, fiind vorba de un autoturism Dacia, în valoare de 300 de milioane de lei. Cealaltă însă, ar putea fi la fel de „sfidătoare" sau „lipsită de importanță" ca și surata de la CJA. Este vorba de o mașină în valoare de 800 de milioane de lei, prevăzută în buget, marca autoturismului nefiind încă stabilită clar. Asta pentru că, în referatul de propuneri al Direcției Generale de Comunicare și Integrare Europeană a Primăriei apare autoturismul Daewoo Leganza, iar în referatul Serviciului de dezvoltare urbană apare mașina Renault Megane.

Oricare dintre cele două tipuri va fi achiziționat, este vorba de 800 de milioane de lei, sumă pentru care, consilierii județeni, de această dată, ar putea să-i urecheze pe colegii de la municipiu. Că nu se va întâmpla asta, e mai mult ca sigur, pentru că, de-a lungul celor patru ani de mandat, cei de la „județ" s-au dovedit, nu o dată, mult mai cuminți la ședințe, dar și în declarații, decât consilierii de la municipiu.

Rămâne doar o lecție pentru consilierii locali ca pe viitor, atunci când ridică piatra să se gândească bine, dacă nu cumva au păcătuit și ei în același fel cu cei pe care îi acuză.

Cosmin Mihuța

Și primarul Dorel Popa investește pentru alegeri

Proiecte ambițioase la început de an, la Primăria Aradului

În ziarul nostru de ieri, ați putut vedea felul în care primarii din județ canalizează investițiile în prima parte a anului, pentru ca în preajma alegerilor să beneficieze de un plus de capital, în urma celor realizate în 2004. Situația este asemănătoare și pentru Primăria Aradului, care are în derulare, în special în această primăvară, o mulțime de proiecte, care, fără îndoială, vor rotunji procentele primarului Dorel Popa, la localele din această vară.

Lucrări de infrastructură

Una dintre cele mai importante lucrări care vor demara imediat ce vom scăpa de frig sunt reabilitarea drumurilor din municipiu, realizarea unor noi legături rutiere sau extinderi de canalizare, pentru care s-au accesat, anul trecut, împrumuturi sau au fost emise obligațiuni municipale. Este vorba de 65 de miliarde din obligațiuni municipale, din care vor fi reabilitate mai multe străzi din municipiul Arad (45 de miliarde) și va fi realizată legătura rutieră între pasajul inferior Aradul Nou și podul rutier Micălaca (20 de miliarde). În sfârșit, se va face și canalizarea străzii Rândunicii și a străzilor adiacente din municipiul Arad, dar și alți 21 de kilometri de rețea, în Gai și Bujac.

Acțiunile vor avea un mare impact asupra cetățenilor, fiind vorba de străzi care nu au fost niciodată asfaltate, arătând ca niște drumuri de la sate, sau de cartiere care ani de zile au tânjit după „luxul" numit canalizare.

Un obiectiv important este începerea lucrărilor la noile blocuri ANL, dar și legătura DN 7 cu zona III Micălaca, adică refacerea străzii Voinicilor și realizarea drumului din zona industrială Est. Nici tinerii nu vor fi uitați, urmând să se realizeze utilitățile pentru zona de locuințe destinate acestei categorii sociale.

Înfrumusețarea municipiului - o prioritate

Până la alegeri, cu siguranță, municipiul va arăta mult mai bine decât în acest an. De altfel directorul GCA, Coloman Edeleni, a și anunțat că a pregătit ceva special la capitolul „spații verzi", , lucrări care vor da o altă față municipiului, contra sumei de ... 19 miliarde de lei. Un proiect important va fi realizarea a trei noi fântâni arteziene, dar și reabilitarea celei existente în Piața Caius Iacob.

Tot aici, am putea include reabilitarea sistemului de iluminat public din municipiul Arad. Dacă va reuși să scape de conflictul cu ELBA, primarul Dorel Popa va putea bifa încă o acțiune de pe lista promisiunilor, iar iluminatul public din municipiu va fi, fără îndoială, mult mai eficient. Dar și mai scump. Nu este de neglijat nici posibila demarare a lucrărilor la noctuma stadionului UTA (legată tot de licitația pentru iluminat).

Ample lucrări la școli și licee

Realizări palpabile se vor vedea și la nivelul școlilor sau liceelor, ale căror clădiri vor beneficia de ample lucrări de reparații și modernizări. Chiar dacă necesarul pentru aceste lucrări nu va putea fi acoperit, fiind vorba de 54 de miliarde de lei, totuși, Primăria va cheltui 27 de miliarde pentru ca elevii să se simtă bine, iar părinții (adică votanții) să fie mulțumiți de condițiile în care învață copiii. Astfel, în acest an, la clădirile instituțiilor de învățământ se vor face reparații interioare și la fațade, pardoseli, instalații de încălzire noi, grupuri sanitare noi, cabinete medicale, vestiare, bloc alimentar, trotuare și altele, în funcție de nevoile fiecărei instituții, suma ridicându-se, cum spuneam, la 27 de miliarde de lei.

Cosmetizări de final

Cam acestea ar fi, în mare, ceea ce pregătește primarul Dorel Popa pentru alegerile din 2004, lucruri care, mai mult ca sigur, îi vor aduce destule voturi în plus. Așa cum, cu siguranță, realizările de anul trecut (blocuri ANL, Pasajul Micălaca, Zona industrială Est, trotuarele din centru etc.) i-au mai cosmetizat imaginea deteriorată de celebrele afaceri Parktronic, CET sau Casarom.

Contracandidații primarului au, așadar, motive de îngrijorare. Rămâne de văzut dacă, în cazul în care acești adversari vor ajunge în fotoliul de primar, vor mai avea bani pentru investiții în a doua jumătate a lui 2004. Dacă nu, vor adopta poziția critică a primarului Dorel Popa după alegerile din 2000, când se plângea că a rămas și fără bani, și fără proiecte pe care să le continue.

Cosmin Mihuța
Foto: Ștefan Matyaș

Unicat în Arad!

Manichiură franțuzească, la ultraviolete

Într-un singur loc din Arad se poate comanda o manichiură franțuzească absolut specială. Este vorba de Salonul de Înfrumusețare „Creative", din imediata apropiere a Parcului Mic. **Raluca Maria Stochița**, manichiurista care și-a însușit procedeul, ne-a explicat: „Pentru ca acest tip de manichiură să se poată realiza, clienta trebuie să aibă, în primul rând, unghii de o lungime medie. Dacă această condiție este îndeplinită, se trece la executarea unei manichiuri clasice, obișnuite, care are menirea de a contura frumos fiecare unghie în parte. Unghiile se pilesc, după aceea, cu o pilă dură, pentru a li se da conturul specific manichiurii franțuzești, respectiv acela «pătrățos", binecunoscut. Apoi se aplică gelul transparent. Un gel special, din import, fără de care nu se poate lucra. Gelul este de cea mai bună calitate și nu se găsește la noi în țară. În fine, după ce unghiile au fost date cu gel, se țin câteva minute sub o lampă specială, cu ultraviolete, pentru ca acesta să se fixeze. Odată gelul fixat, unghiile se degresează, apoi li se aplică, pe vârfuri, pasta albă - specifică manichiurii franțuzești - care din nou va fi fixată sub lampă. Manichiura se definitivează cu un nou strat de gel transparent, care se aplică pe toată suprafața unghiei, chiar și peste porțiunea albă, fiind, de asemenea, fixat la ultraviolete. Rezultatul este deosebit..."

Pentru o manichiură franțuzească specială, ca și aceea descrisă mai sus, este nevoie de cel puțin o oră și jumătate. Ceea ce o face însă să fie aparte, este faptul că „ține" o lună încheiată, timp în care unghiile nu se zgârie, nu se rup, nu sunt afectate de detergenții de vase sau de micile „atingeri" suferite de orice femeie în gospodărie. Dacă, între timp, unghiile cresc, pielițele pot fi tăiate fără probleme, iar suprafața proaspăt crescută se poate lăcui cu o ojă transparentă. Astfel, aspectul unghiilor rămâne neschimbat. Iar dacă, totuși, purtătoarea unei astfel de manichiuri s-a săturat de lungimea unghiilor ei și le dorește mai scurte, însă tot îngrijite cu gelul acela special, poate să facă acest lucru doar cu ajutorul manichiuristei, care va folosi un clește special, ce nu deteriorează, prin tăiere, restul unghiei.

Ralucăi îi place foarte mult să „fabrice" o manichiură specială, chiar dacă operațiunea durează aproape două ore

Un alt (mare) avantaj al acestei manichiuri este acela că unghiile nu se mai exfoliază. Este recomandat, prin urmare, tuturor tipurilor de unghii, celor de o mai slabă calitate dându-le aspectul și rezistența dorite.

Dar cum orice lucru bun are și dezavantaje, nici manichiura franțuzească la ultraviolete nu este scutită. Costă 460.000 de lei, însă **Raluca Stochiță** ne lămurește: **„Prețul este promoțional. În realitate, costă mult mai mult. Produsele cu care lucrăm sunt de cea mai bună calitate și nu sunt ieftine deloc. Docamdată însă, ideea este ca acest tip de manichiură să ajungă să fie cunoscut pe piață. După aceea va fi foarte solicitat, cu siguranță".**

La ora actuală, femeile care apelează cel mai des (în Arad) la acest procedeu sunt viitoarele mirese, însă și femeile care nu au timp să meargă săptămânal la manichiură și doresc să arate mereu îngrijite. Oricum, sistemul este „de import", iar la București costă un milion și-l solicită majoritatea vedetelor. Dovadă că face toți banii.

Eugenia Pantea
Foto: Ștefan Matyaș

Stresul psihologic

Una dintre cele mai mari probleme cu care ne confruntăm azi este stresul psihologic. Pornind de la mici fleacuri zilnice, emoții inhibate, un mediu sufocant, o competiție feroce ascunsă în spatele falselor aparențe de prietenie, un compliment sau o vorbă bună pe care le așteptăm și care nu vin etc., ne trezim într-o dimineață simțindu-ne rău, chiar foarte rău, fără a exista o cauză vizibilă. Suprasolicitarea, cursa contra cronometru, cultul performanței, dorința de a nu greși, întreruperile, invazia de e-mail-uri, o presiune mereu mai mare, toate acestea formează doar fața vizibilă a icebergului. Nici nu ne dăm seama de multitudinea factorilor de stres cu care ne confruntăm zilnic. Din nefericire, stresul în muncă atinge astăzi cote inegalabile, indiferent de categoria socio-profesională avută în vedere: salariați, personal de conducere, directori sau patroni. Consecințele pentru individ sunt de asemenea foarte grele și grave adeseori: oboseală cronică, tulburări de somn, anxietate, depresie, boli cardiovasculare, tulburări digestive etc. De asemenea, o noutate tragică, se observă cazuri de sinucidere. În privința costului economic al stresului, acesta a devenit imens atât pentru întreprinderi cât și pentru economia națională: absenteism, accidente, pierderea productivității, instabilitate profesională etc. Credem că nu este prea târziu, și cu această ocazie, lansăm o provocare conducătorilor de instituții și întreprinderi să apeleze cu încredere la serviciile psihologice, pentru a iniția acțiuni în favoarea bunăstării și sănătății angajaților, la modul concret și nu doar teoretic, pentru a învăța să gestionăm mai bine stresul înainte ca munca să ne distrugă. Din fericire, există o serie de mijloace pentru a lupta împotriva efectelor nocive ale stresului și pentru a-l transforma în aliatul de care avem nevoie cu toții. Un fenomen nou apărut în România este „workaholismul", adică „dependența de muncă", fenomen manifestat în special în rândul managerilor și al patronilor. Principala problemă a acestora nu o constituie atât munca propriu-zisă cât incapacitatea totală de a găsi o plăcere dincolo de aceasta. Atunci când nu lucrează, „workaholicii" se simt rău, fiind nesatisfăcuți și, în consecință, se implică și mai mult în munca lor. Dincolo de riscurile legate de sănătate, de stres ridicat, acești înverșunați în muncă își pericliteză frecvent viața familială și relațională, lucru care se poate repercuta asupra vieții lor profesionale, în sensul că atunci când traversează o criză în munca lor, au adesea mai puține resurse personale și riscă să se prăbușească.

Pentru a ști dacă sunteți un „workaholic", citiți următoarele zece fraze. Dacă cel puțin cinci dintre ele sunt adevărate pentru dvs., înseamnă că prezentați un profil de „workaholic". Pentru mai mult de opt, vă aflați pe culmile dependenței de muncă.

1. Munca mea constitule partea cea mai gratificantă a vieții.
2. Chiar dacă aș avea suficienți bani pentru trai, tot atâta aș lucra.
3. Unul dintre principalele mele scopuri în viață este realizarea profesională.
4. Nu rămân niciodată inactiv profesional.
5. Cei din anturajul meu consideră că am multă energie obținută mai ales din munca mea.
6. Lucrez foarte des în week-end și în concedii.
7. Datorită muncii mele, adesea îmi este dificil să plec în concediu.
8. Anulez frecvent întâlnirile personale în favoarea muncii mele.
9. Îmi este dificil să fac o separare netă între timpul de lucru și cel de odihnă.
10. Implicarea mea în muncă pune frecvent probleme familiei și prietenilor.

Câştigătorii primei trageri la sorţi a promoţiei: "Ai buletin de Arad, Bergenbier. te premiază!"

Câştigători Televizor:

Jud. Arad, Loc. Sintea Mică - Cîrnaţ Maria , Loc. Şagu - Cheşa Vasile , Loc. Zăbrani - Filimon Stelian

Câştigători Jachetă:

Jud. Arad, • Loc. Agrişu Mare - Bujor Anchidim, Sibişan Andreea, • Loc. Aluniş - Panţiru Vasile, • Loc. Arad - Avram Mihaiela, Barsony Ladislau Attila, Bogdan Gabriel Ioan, Brăneanu Cezar, Buţiu Valentina, Chiriac Armand, Contraş Stelu Mircea, Dascălu Daniel, Doblea Maria, Faur Stelian Lucian, Feier Ioan, Focşa Cristian, Glogor Sava, Guleş Gavril, Horhogea Vasile, Lupău Vasile, Miut Cosmin Adrian, Morgoci Lucian, Nagy Elena, Scurtu Iulia Ofelia, Suciu Decebal, Tămaş Florea, Ţuţuianu Victor, Vlad Ovidiu, Zorici Gabriel, • Loc. Beliu - Leac Pavel, Manci Alina, • Loc. Berechiu - Toda Ioan, • Loc. Bîrzava - Bunean Lucian, • Loc. Bocsig - Dronca Dorel, Moţ Pavel, Tudor Angelica, Tudor Ioan, Zgărdău Mihaela, • Loc. Cap.Alexa - Dănilă Vasile Ovidiu, Gurban Viorel, • Loc. Cărand - Crişan Oana Adina, • Loc. Cermei - Brânduşe Doina, Dobrea Petru, Dreghici Mihai, Jurca Ionel, • Loc. Chereluş - Belean Gabriel Marcel, Fluieraş Vasile, • Loc. Chişineu Criş - Lazea Teodor, Şipoteanu Gheorghe, • Loc. Corbeşti - Han Iancu Todor, • Loc. Coroi - Stanca Ioan, Tarcea Ionuţ Cosmin, • Loc. Curtici - Maruşca Constantin, Maruşca Cornelia, Marian Ilie, Moş Ioan Gheorghe, Petcut Antonia Maria, Suciu Pavel, • Loc. Cuvin - Bulzan Ramona, • Loc. Dud - Stanef Văcean Gheorghe Iosif, Stanef Văcean Ileana, • Loc. Felnac - Boier Remus Florin, Faltişca Aurel, Lipitor Claudia Narcisa, Spoială Cristian, Spoială Lazăr, • Loc. Frumuşeni - Vasile Ilie Ovidiu, • Loc. Ghioroc - Borta Florin, • Loc. Gurahonţ - Ardelean Nicolaie, Cornea Florin, • Loc. Gurba - Tira Pavel, Tira Petru, • Loc. Horia - Suciu Eugen, • Loc. Iacobini - Hojbatec Terezia, • Loc. Ineu - Usca Claudiu, Zamfir Florin Adrian, • Loc. Lipova - Faur Mihaela Claudia, Gherghina Victor, Iacob Georgeta, Scrob Maria Georgeta, • Loc. Mişca - Corbu Vasile, Todoran Anda Vasilica, • Loc. Mocrea - Sas Petru, • Loc. Munar - Aldan Marian, • Loc. Nădlac - Novak Miroslav, Tanasă Vasile, Ţibai Elisabeta, • Loc. Neudorf - Slovac Adrian Călin, • Loc. Olari - Bozgan Viorel, Varga Zoltan, • Loc. Pecica - Antal Atitila Robert, Hegyes Robert, Idul Elena, Idul Maria, Sabou Vasile, Sărăhdan Cristian, Toth Ioan Liviu, • Loc. Peregu Mare - Kotolics Florica, Takacs Silvia, • Loc. Petriş - Căliman Oana, Petrian Marta Suzana, • Loc. Pîncota - Iercoşan Ioana, Iercoşan Lucian, • Loc. Răpsig - Huţ Alexandru, • Loc. Satu Nou - Bartha Matei, Grunwald Ileana, Moga Margareta, Mucsi Ştefan, • Loc. Sebiş - Frăţilă Aurel, • Loc. Seleuş - Jurjoi Gheorghe, • Loc. Sintea Mică - Usea Viorel, • Loc. Sîntana - Barani Florin, Doroţ Luca, • Loc. Sînmartin - Pricop Gheorghe, Strâmbu Elena, • Loc. Şepreuş - Anghel Cătălin Paul, Anghel Mirela Alina, • Loc. Şimand - Chetea Cristian, • Loc. Şagu - Clej Andrada Flavia, • Loc. Şiclău - Codrean Liviou Viorel, • Loc. Şimand - Cohan Ioan, • Loc. Şeitin - Costea Marius Ştefan, • Loc. Şepreuş - Drăgan Viorel, Incicăv Simion, • Loc. Şimand - Kiss Voichiţa, • Loc. Şicula - Lasc Petru, • Loc. Şiria - Mic Mirela Floare, • Loc. Şiad - Moţ Savu, • Loc. Şofronea - Nistor Monica, • Loc. Şimand - Pantea Ladislau, • Loc. Şomoşcheş - Pitaş Ioan Petru, • Loc. Şiclău - Pop Clemente, • Loc. Şagu - Popa Dora, • Loc. Şepreuş - Roşca Mihai, Suciu Natalia Simona, Ştrifler Mihaela, • Loc. T.Vladimirescu - Cruceru Sorin, Jeudean Vasile, Stegaru Vasile, Şofronici Iuliana, Şopt Maria, Talabă Cosmin, • Loc. Tauţ - Hălmăgean Marcel, Hălmăgean Rodica, • Loc. Tîrnova - Pisten Ioan, Popovici Florin, • Loc. Vărşand - Rus Florin, • Loc. Vînători - Horváth Levente, • Loc. Zăbrani - Ancău Maria, Toderici Cristiana, Toderici Gheorghe.

Tordai părăsește Aradul

● El va evolua pentru Dinamo

Așa cum sugeram încă de ieri, West Petrom a pierdut, după Attila Veres și Wayne Clark, încă un jucător. Este vorba despre Elemer Tordai, care nu s-a mai prezentat la antrenamentul de dimineață al petroliștilor. El și-a luat rămas bun de la coechipieri și s-a întâlnit în fața Sălii Sporturilor cu președintele Dan Gabriel Boric, căruia i-a comunicat decizia luată. Despărțirea de arădeni se produce în condiții asemănătoare cu cea a lui Veres, Tordai plecând cu regrete, forțat de situația de criză financiară a clubului: **„Nu am dorit să joc în altă parte. Îmi pare rău, m-am simțit bine aici, dar nu mai puteam continua astfel, fără banii primiți de mult timp. Înainte de sărbători aveam bagajele făcute; m-am răzgândit la promisiunile oficialilor, crezând că (mi) se va reglementa întrucâtva problema financiară. Ceea ce nu s-a întâmplat, însă."**

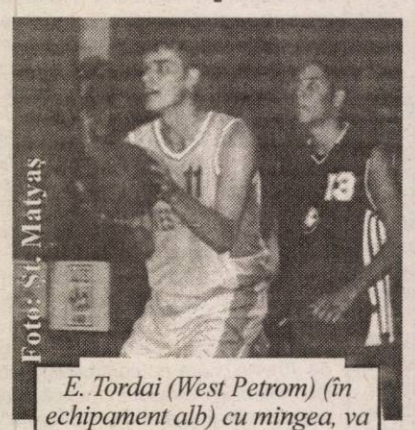

E. Tordai (West Petrom) (în echipament alb) cu mingea, va puncta în retur pentru Dinamo

Tordai va evolua la Dinamo București, grupare care îl curtează de o bună bucată de vreme: **„Sunt la vârsta de 32 de ani și am nevoie de stabilitate. În București sper să devin ofițer și să îmi satisfac stagiul militar, apoi să mă întorc acasă, la Sibiu."**

Pierderea jucătorului este accentuată, din nefericire, de faptul că acesta traversa o perioadă remarcabilă, fiind unul dintre evidențiații echipei în ultimele partide susținute.

A. Hărțău

Întârziere suspectă

Așteptat în continuare la Arad, antrenorul sârb Predrag Baznarevic nu a ajuns nici ieri în orașul nostru. Ședința de pregătire de dimineață a fost condusă, din nou, de directorul tehnic Emeric Davidhazi. Absența îndelungată a tehnicianului, care este plecat din Arad deja de joia trecută, ridică mari semne de întrebare asupra acceptului său de preluare a West Petromului, în condițiile în care meciurile din cupele europene bat la ușă iar acordul dintre părți nu este total. Devine așadar tot mai puțin probabil ca Baznarevic să încheie un contract scris cu arădenii și să fie instalat oficial. Pe de altă parte, Zaric și Gjuroski rămân fermi pe poziții, specificând că în cazul neatribuirii primei de instalare, părăsirea Aradului este o problemă de ...ore.

La rândul lui, președintele Boric susține că păstrează telefonic legătura cu Baznarevic iar banii sunt „pe drum."

În altă ordine de idei, directorul sportiv Adrian Budurean este în prezent în Germania, deplasare efectuată pentru punerea la punct a detaliilor privind participarea în sferturile FIBA Europe Cup, Conferința Sudică.

A. Hărțău

Ultima oră

Răsturnare de situație

Pozitivă schimbare de situație aseară, în urma antrenamentului de la Polivalentă. Zaric și Gjuroski s-au răzgândit, au renunțat la gândurile radicale, de plecare și s-au așezat imediat la masa tratativelor cu președintele Boric, pentru a semna contractele de joc. Conducătorul petrolist afirmă că s-au găsit bani pentru instalarea ambilor. Menținerea sportivilor din fosta Iugoslavie ar determina, automat, revenirea antrenorului Baznarevic. Acesta ar trebui, în aceste condiții, să își facă reapariția la echipă cât de curând. Mai bine mai târziu decât niciodată...

A.Hărțău

Albe și negre

Istoria au scris-o alții

Pentru a deveni arădean cu acte-n regulă și a semna un nou angajament cu FC UTA, fotbalistul Ciprian Luca a cerut conducerii clubului rezolvarea unui apartament. Să aibă omul unde să stea. Doleanța fundașului, ce poate juca la fel de bine și mijlocaș putea fi acceptată sau nu de mai marii „Bătrânei Doamne".

Dar, sincer, nu ne așteptam la o reacție de genul: **„Este caz unic în istoria fotbalului ceea ce ne cere Ciprian Luca".** Mai ales că vine din partea președintelui Călin Chișbora.

Se vede că omul e novice în materie de fotbal. Pentru că nu știe că în urmă cu câțiva ani, mai ales înainte de '89, cu o locuință reușeai să convingi aproape orice jucător să semneze cu tine. Numai că peatunci dl. Călin n-avea fotbalul și UTA în sânge. De aceea, probabil, își închipuie că ar „scrie" o pagină din istoria fotbalului cu „apartamentul lui Luca". Nu a reușit, deoarece istoria au scris-o alții. Iar Jiul Petroșani s-ar putea să pună mâna pe Ciprian Luca, tocmai uzitând de... „doleanța istorică" a jucătorului.

Daniel Scridon

Fotbalul județean se pune în mișcare pe 6 martie

Mai marii fotbalului județean și-au găsit timp - printre cârnați și vin - pentru a definitiva programul sezonului de primăvară.

Astfel, Divizia D se va relua pe 6 martie, ultima etapă fiind programată pe 30 mai. Termenul limită de transmis la Federație a numelui campioanei județene este 4 iunie a. c.

„Onoarea", al doilea eșalon valoric de pe la AJF Arad, va (re)debuta, dacă și cluburile își vor da acceptul, pe 14 martie, în vreme ce „Promoția", cu ale sale două serii va porni la drum, undeva, pe la sfârșitul lui „Mărțișor".

Până atunci, toată lumea trebuie să treacă - musai - prin pivnița din fața Primăriei, că e vremea... birurilor. A se citi, taxe, cotizații și alte cele.

D. Scridon

Baschet feminin

Cupa României sau duelul celor mai bune echipe

La Râmnicu Vâlcea este programată să aibă loc faza finală a Cupei României la baschet feminin. Calificate sunt șase echipe care țintesc, de altfel, accederea în semifinalele C.N. Programul de disputare al meciurilor, ce vor avea loc în Sala Sporturilor „Traian" din Vâlcea este următorul:

21.01: B. C. ICIM - CET Govora, Rapid - Livas, Sportul - „U" Cluj

22.01: Livas - CET Govora, **B. C. ICIM - Sportul,** „U" Cluj - Rapid

23.01: „U" Cluj - Livas, **B. C. ICIM - Rapid**, Sportul - CET Govora

24.01: B. C. ICIM - „U" Cluj, Sportul - Livas, CET Govora - Rapid

25.01: Rapid - Sportul, **B. C. ICIM - Livas**, CET Govora - „U" Cluj

A. C.

Chișbora îi dă exemplu pe cei de la Olimpia Satu Mare

După reunirea lotului, presat și de ziariști, președintele Consiliului de administrație de la FC UTA, Călin Chișbora a răbufnit, atunci când a fost întrebat ce achiziții va face la e cchipă. **„Noi vom aduce jucătorii pe care o să ne permitem să-i transferăm. Nu suntem Olimpia Satu Mare, care a primit în brațe 14 miliarde de lei, de la Consiliul Local."**

Cum situația financiară este precară la FC UTA, ne dăm seama că vorbele lui Chișbora au fost o săgeată îndreptată spre cei din CLM Arad. Nu de alta, dar avem exemplul de anul trecut, când s-au aprobat două miliarde de lei de la bugetul local, pe final de an, când clubul nu a avut posibilitatea să le cheltuie prea eficient.. Aici este supărarea celor de la UTA. Rămâne de văzut cum o vor descurca cei din conducere, mai ales că transferurile se anunță destul de „subțiri", iar contracandidatele la promovare se întăresc simțitor.

Leo Sfâra

Atletico Arad '92, se impune în turneul de la Sânicolau Mare

A început bine anul pentru grupa 1992 de la CS Atletico Arad la turneul desfășurat în 10-11 ianuarie la sala sporturilor din Sânicolau Mare. Au fost prezente 12 echipe din județele Timiș, Arad și Caraș Severin (UTA, Poli AEK, Auto Timișoara, CSȘ Timișoara, LPS Banatul Timișoara, CSM Reșița, CS Atletico Galben, CS Atletico Negru Arad, Unirea Sânicolau Mare I, II și III, Oravița).

Organizatorii au decis ca la fiecare echipă participantă să poată participa un jucător mai în vârstă cu un an, lucru ce s-a dovedit a fi de bun augur pentru echipa din Arad, pentru că jucătorul mai în vârstă, Țucudean George a înscris din orice poziție, marcând 7 goluri, cucerind astfel titlul de golgeter al turneului.

Drumul spre finală

În grupe:

CS Atletico Negru cu Oravița 1-3; cu Sânicolau Mare III 2-0; cu FC UTA Arad 1-1; cu Sânicolau Mare I 2-0; cu CSS Timișoara 3-0 (f.j)

Semifinala:

CS Atletico Negru - CSM Reșița (loc III pe țară la „Memorialul Gheorghe Ola", recent încheiat) 3-2 (1-1 în timpul regulamentar), după lovituri de departajare

Finala:

CS Atletico Negru - LPS Banatul Timișoara 3-2

Lotul echipei câștigătoare:

Nica, Hegej, Nichita, Vasile, Suslac, Țucudean, Stoica, Budea, Mureșan

Antrenori: prof. Cserneczki Arpad, Popa Cornel.

D. Scridon

De la DSJ Arad

DSJ Arad închiriază prin licitație în data de 30.01.2004, ora 10, spațiul în suprafață de 7 mp situat la Sala Sporturilor la etaj, cu destinație de sediu firmă cu punct de lucru.

Cuantumul garanției de participare 35 USD.

Caietul de sarcini se găsește la sediul unității din Arad, str. Lucian Blaga nr. 20. Prețul caietului este de 100.000 lei.

Ofertele se depun la sediul unității până în data de 29.01.2004, ora 12,00.

Mâine, de la 14,30

Handbaliștii arădeni întâlnesc HCM Oradea

Cum până la disputarea celui de-al IV-lea turneu al Ligii Naționale mai este ceva vreme (5-7 februarie), în calendarul echipei H.C. Sabina U.A.V. figurează câteva partide amicale. Prima dintre ele are loc mâine, la Sala Sporturilor „Victoria", de la 14,30, în compania divizionarei A, HCM Oradea, meciul revanșă, urmând să se desfășoare în orașul de pe Criș, la sfârșitul săptămânii.

A. C.

Deocamdată, Cigan nu vrea să audă de achiziții

Conducând, ieri, cel de-al doilea antrenament al anului, Sorin Cigan și-a reconfirmat încrederea în lotul actual de jucători. **„Revăzându-i pe jucători din nou la pregătiri, realizez că suntem acoperiți pe toate posturile și deocamdată nu e cazul să ne gândim la întăriri. E adevărat că ni s-au alăturat câțiva jucători noi la antrenamente** (n.a. Almășan, Velțenescu, Bia, Sas sau Nastor), **dar asta nu înseamnă că i-am și legitimat. Vom definitiva lotul de abia în ziua plecării în cantonamentul de la Moneasa."** - ne-a spus „principalul" ineuan.

În afară de Roland Nagy, care se va alătura echipei de abia spre sfârșitul săptămânii, toți fotbaliștii Tricotajelor au început antrenamentele de reacomodare cu efortul. Chiar dacă nu se pregătește la capacitate maximă, portarul Cristi Irimia a trecut și el la treabă după mai bine de trei luni de indisponibilitate, în timp ce Porumboiu și Plisca au venit din vacanță ușor gripați. Ghinionul l-a ajuns și pe directorul executiv al clubului într-un moment în care dânsul ar trebui să se afle „pe baricade". Din cauza unei hemoragii la ochiul drept, Dorel Cura este țintuit la pat, dar are telefonul mobil la îndemână în caz că „oficialii" doresc să demareze tratativele pentru transferul atacantului Cristi Luca în „alb-roșu".

Ca un club care se respectă, CS Tricotaje și a fixat în detaliu programul pentru această lună. În următoarele 10 zile, în paralel cu vizitele la medicul sportiv, se vor desfășura antrenamentele pe terenul „Armonia din Ineu, după care va începe cea mai importantă etapă a pregătirilor. Începând cu 23 ianuarie, ineuanii vor urca la Moneasa pentru cantonamentul de iarnă, presărat și cu două meciuri de verificare: în 28 ianuarie cu FC Bihor, iar pe 1 februarie cu Poli Timișoara.

Călin Mnerie

În așteptarea întăririlor

Treptat, jucătorii divizionarei B, ACU Goldiș Arad reintră în grafic. În graficul programului de pregătire întocmit cu minuțiozitate de Marcel Coraș. Tehnician care are tot mai mulți jucători la primele antrenamente ale anului. Au apărut câțiva juniori talentați, dintre care portarul Daniel Mutu e de departe cel mai promițător produs al Centrului de copii și juniori. Dar și un jucător-surpriză, Ovidiu Tănasă - 24 ani - provenit de la o echipă desființată de „Promoție".

Zilele acestea sunt așteptați și cei de pe „lista lui Coraș". Câți dintre ei vor veni și mai ales când, rămâne o enigmă. Deocamdată. Cert este că pentru un eventual transfer al lui C. Maghici la Apullum Alba Iulia - la care nimeni din conducerea clubului nu se opune - dinspre Cetate sunt așteptați ceva „verzișori", atacantul Kovacs și încă un jucător.

Prin amabilitatea d-lui Teo Morar, patronul Hotelului Parc din Moneasa, studenții arădeni vor beneficia de condiții la superlativ în cantonamentul prevăzut a se desfășura între 20 și 31 ianuarie.

D. Scridon

s.c. **Sabina&CO** S.A.
(fost S.C Tricoul Roşu S.A.)
şi firmele la care aceasta este asociat majoritar

angajează

confecţionere textile

Informaţii la sediul societăţii din Arad, Str. Peneş Curcanul nr. 7 sau telefon 212.324 int. 142.

(4127267)

---

sc Cotta Internaţional SRL

firmă mixtă româno-elveţiană cu sediul în Aradul Nou, str. Bicaz, nr. 1-5

angajează

Muncitori calificaţi:
- croitori - piele/stofă
- confecţionere
- tâmplari - montatori
- tâmplari - maşinişti
- tapiţeri

Muncitori necalificaţi în vederea calificării în meseria de tapiţeri

Manipulanţi pentru depozite

Condiţii: - stagiul militar satisfăcut
- vârsta max. 27 ani
- domiciliul în Arad

Firma asigură: - salariu motivant
- transport - bonuri de masă

(3928159)

Societate Comercială

OFERĂ DIN PRODUCŢIE PROPRIE

Adezivi policloroprenici şi poliuretanici pentru încălţăminte

Raport corect Calitate-Preţ

Vă stăm la dispoziţie la telefoanele
0722.328.491
0788.653.102
0788.271.373
Tel/Fax: **0257-271373**

Depozit distribuţie Arad, Calea Zimandului FN

(4127274)

(3761214)

S.C.F.D.F.E.E. ELECTRICA BANAT S.A.
Sucursala Arad

anunţă **toate persoanele pensionate** până la data de **30.09.2000** din activitatea proprie a societăţilor: **TERMOELECTRICA S.A., TRANSELECTRICA S.A., HIDROELECTRICA S.A., ELECTRICA S.A.,** care au lucrat ultimii 10 ani consecutivi înainte de pensionare în cadrul acestor societăţi, cu excepţia celor care şi-au depus deja actele necesare

să se prezinte la sediul S.C. ELECTRICA S.A. ARAD, până la data de **19.01.2004, camera 119,** pentru întocmirea dosarului în vederea acordării cotei anuale gratuite de energie electrică.

Informaţiile legate de actele necesare pentru întocmirea dosarului se pot afla la nr. de telefon 205.710.

(3928150)

SC EXPERT SA Arad

Lichidator al **SC SPEED SPICE SRL Secas** cu sediul în Secas nr. 67 jud.Arad, anunţă vânzarea conform legii 64/95 prin licitaţie publică, deschisă, cu strigare a următoarelor bunuri mobile: maşina orizontală de injectat mase plastice, maşina verticală de injectat mase plastice, diverse matriţe, motor electirc de 7,5 kw, motor electric de 5 kw, motor electric pt. pompa de apă şi pompa de apă.

Vânzarea bunurilor se face individual.

Licitaţia va avea loc în data de **04.02.2004, ora 12,00** la sediul societăţii lichidatoare din Arad str.D. Bolintineanu nr.5, jud. Arad.

Garanţia pentru înscrierea în licitaţie este de 10% din valoarea de pornire. Înscrierea şi achitarea garanţiei la licitaţie se pot efectua până în data de 04.02.2004 ora 11,00 la sediul societăţii lichidatoare.

În caz de neadjudecare a bunurilor la preţul de strigare licitaţia se reia săptămânal în fiecare zi de luni **ora 12,00.** Bunurile pot fi văzute zilnic la sediul societăţii debitoare din Secas nr.67 jud.Arad.

Relaţii privind lista bunurilor mobile, caracteristici tehnice, preţ de strigare etc. se pot obţine la tel. 0257-259,740 sau 0723-562.433 d-na Farcas Adina sau zilnic la sediul societăţii lichidatoare din Arad, str. D. Bolintineanu, nr.5, jud. Arad. (C.A.596/2003)

Mercedes-Benz

AutoSchunn Partener autorizat DaimlerChrysler Arad / Hunedoara

Organizeaza interviu pentru ocuparea postului de:

After-Sales Manager

Sarcini:

- coordoneaza activitatea departamentului post-vanzare;
- dezvolta si mentine relatii pe termen lung cu clientii;
- implementeaza si monitorizeaza implementarea politicilor post-vanzare specifice Mercedes-Benz;

Cerinte:

- excelente abilitati de comunicare si prezentare;
- experienta relevanta in functii manageriale;
- excelente abilitati de analiza, planificare si negociere;
- studii superioare tehnice sau economice;
- cunostinte avansate de limba germana sau engleza;

Candidatul ideal va impartasi filosofia Mercedes-Benz:
CALITATE, PASIUNE, PERFECTIUNE

CV-ul si scrisoarea de intentie se depun pana la 19.01.04, la sediul firmei. Doar persoanele selectate vor fi anuntate telefonic.

AutoSchunn Micalaca Est DN 7 FN*tel/fax:0257/286680, 281474

(3928120)

Citeşte ADEVĂRUL
Cotidian independent Arad
Pentru a fi bine informat

AGENŢII DE PUBLICITATE
ale ziarului ADEVĂRUL în judeţul ARAD

SEBIŞ Radio „21" Sebiş
- Parcul Libertăţii 1 A
- Tel/Fax 311.067

LIPOVA
S.C. ELCOTRANS S.R.L. Lipova
- Str. Bălcescu 16,
- Telefon 563.180 Fax 563.091
- Program 7,30-15,30

NĂDLAC „GYURIAN"
- agent publicitar Gyurian Bohuslav
- str. Griviţei Nr.76
- Telefon 0723.588.439
- Program non-stop

GURAHONŢ Primăria Gurahonţ
- Gelu Ranoiu nr. 18 Telefon 316.070
- Agent publicitar Alexandru Herlău
- Program 9,00 - 15,00

CHIŞINEU CRIŞ
Mag. S.C. VOLTA S.R.L. (lângă Piaţa Obor)
- Agent publicitar Vasile Balint
- Telefon 0723.357.013

SÂNTANA Bibliotecă
- Agent publicitar Al. Victoria
- Program 8,00 - 15,00
- Telefon 462471

PÂNCOTA S.C. ELIDOR
- Str. T. Vladimirescu 34
- Agent publicitar Cristina Mihăicuţa
- Program 8,00 - 15,00
- Telefon 466.213

INEU
Primăria oraşului Ineu
- agent publicitar Carmen Ţole
- Program 8,00 - 15,00
- Telefon 0744.690.446

ANUNŢURILE se primesc în regim de urgenţă şi pot să apară în ziarul ADEVĂRUL de a doua zi. Telefon 280.904

Angajează

1) Confecționere

Pentru merite deosebite se acordă tichete cadou

Teba Industries
www.tebaindustries.com

2) Persoană cu experiență pentru un post de conducere, la punctul de lucru din Iaşi.
Se oferă cazare, masă, transport gratuit şi alte facilități.
Persoanele interesate vor depune CV la sediul societății sau la adresa de e-mail: tebaindustries@rdsar.ro

Analizele la angajare sunt suportate de societate

2900 Arad, Str. Patria, J02/2108/1994, CUI R 6785611, tel. 004 0257 280343, fax 004 0257 280701

(3928153)

sc Maschio Garpardo Romania SRL

societate de renume în producția de mașini și utilaje agricole

MASCHIO GASPARDO

recrutează în vederea angajării pentru fabrica sa din loc. Chișineu Criș, jud. Arad în următoarele posturi:

2 Lăcătuși - montaj;
1 Sudor oxi-gaz pentru mașină de debitat tablă, cu comandă numerică;
5 Sudori - Mig-Mag cu experiență în domeniu sau pentru curs calificare la locul de muncă;
1 Strungar - cu experiență în domeniu;
1 Frezor - cu experiență pe freza CNC;
1 Magazioner - cu cunoștințe operare PC;
1 Responsabil Departament Marketing - cu pregătire în domeniu, cunoștințe bune de limba engleză, minime cunoștințe în domeniul agrar sau design publicitar, cu bune cunoștințe operare PC;

Se asigură transport pe ruta Arad - Ch. Criș și retur.

Persoanele interesate sunt rugate să trimită un **Curriculum Vitae** la fax nr. **307040,** pe E-mail la maschio@maschio.ro sau personal la sediul **firmei din loc. Chișineu Criș, Str. Înfrățirii, FN.**

(com.10 -Ag. Ch. Criș)

TDG ROMÂNIA

Sucursala Arad

- **gestionar**
- **manipulant**

Condiții:
- studii medii
- experiență

CV-ul la fax 279.509.

(4127276)

Vino si tu la **SARA MOTORS** si descopera puterea unui *SUV* combinata cu istetimea celor mai bune *autoturisme* existente. Vino sa descoperi oferta noastra in **cash, credit sau leasing.** Oferta speciala prin **SARA LEASING !** Nu vei fi dezamagit !

SUZUKI

IGNIS

RS SARA MOTORS

Arad, Calea Radnei nr. 221,
Tel./Fax: 0257-22.92.72, 25.39.29

***de la 11.224 euro** +TVA
turbodiesel 1,3 common rail DDiS

(C.A.689/2003)

ANGAJEAZĂ:

Steelweld -Simtex

- **INGINERI MECANICI - cunoștințe CAD, - limba engleză** *(posibil și tineri absolvenți)*
- **PRELUCRĂTORI PRIN AȘCHIERE** *(posibil tineri absolvenți)*

Persoanele interesate sunt rugate să depună C.V. la sediul firmei din Arad, str. Biruinței nr. 12 sau prin fax la nr. +40 257 306.071.

Informații suplimentare la telefon +40 257 254.663

(3928160)

RS SARA MOTORS angajeaza

DIRECTOR VANZARI - *punct de lucru Arad*

Responsabilitati:
- organizarea si coordonarea vanzarilor;
- realizarea si implementarea politicilor de marketing.

Cerinte:
- studii superioare, de preferinta tehnice;
- minim 3 ani experienta in vanzari;
- experienta manageriala constituie un avantaj.

RS SARA MOTORS

CV-uri se trimit prin:
Fax: 0256/20.10.50; 48.24.02
E-Mail: saramotors@suzukivest.ro

(C.A.689/2003)

ANIVERSĂRI

La împlinirea celor 2 anișori ai îngerașului nostru,
DARIUS NAN,
familia îi dorește numai bucurii și pe drumul vieții să strălucească la fel ca soarele.
LA MULȚI ANI!

VÂNZĂRI APARTAMENTE O CAMERA

Vând garsonieră zonă centrală, preț foarte convenabil. Telefon 0742.846.494. (397)

Vând apartament 1 cameră, Alfa, etaj III, 58 mp, amenajat, 16.200 EU. Telefon 0722.606.527. (536)

Vând garsonieră, confort III, zona Traian, complet renovată, contorizată, etaj IV, fără probleme, 4.800 Euro. Telefon 0723.388.834. (689)

VÂNZĂRI APARTAMENTE DOUĂ CAMERE

Vând apartament 2 camere în Stațiunea Moneasa, preț negociabil. Telefon 349774; 313025. (530)

Vând apartament 2 camere etaj III, amenajat, Alfa, 20.500 EU. Telefon 0744.589.950; 0723.308.286. (536)

Vând apartament 2 camere, Micălaca, parchetat, contorizat, negociabil. Telefon 0744.841.105. (422)

Vând apartament două camere, Podgoria, decomandat. Telefon 274024 sau 0744.546.579. (234)

Vând apartament 2 camere, Polivalentă, decomandat, bloc 24, etaj 7/10, complet renovat, contorizat, 28.000 Eu. Telefon 0722.344.621, 250966. (90)

Vând apartament 2 camere, vis-a-vis Tricoul Roșu, str. Peneș Curcanul nr. 18, preț 26.000 Euro, negociabil. Telefon 0744.129.347. (687)

Vând apartament 2 camere, zona Grădiște, 21.000 Eu. Telefon 256353. (737)

VÂNZĂRI APARTAMENTE TREI CAMERE

Vând apartament 3 camere, central, modernizat, multiple îmbunătățiri. Telefon 0257/230303; 0722.278.658. (318)

Vând apartament 3 camere zona 300, etaj I, la cheie, mobilat. Telefon 0722.606.527; 0744.589.950. (536)

Vând apartament 3 camere, etaj 3, (ne)mobilat, Vlaicu, contorizat, gresie, faianță, etc. Telefon 272906 sau 0742.274.785. (514)

. Vând 3 camere, Vlaicu-Petrom, bloc nouă, îmbunătățiri, 22.000 Eu. Telefon 253364, 0722.257.409. (551)

Vând 3 apartament 3 camere, Crișan, et. I, loc garaj, 125 mp, 45.000 Eu. Telefon 213192, 0722.257.409. (551)

Vând apartament 3 camere, decomandate, Vlaicu, 4/10. Telefon 289078, 17-20. (613)

Vând apartament 3 camere, zona Vlaicu, et. 7, preț negociabil 15.000 Eu. Telefon 275184, 0742.134.789. (632)

VÂNZĂRI APARTAMENTE PATRU CAMERE

Vând apartament 4 camere decomandate, Vlaicu, Z-uri, etaj I-III, termotecă. Telefon 0722.606.527; 0723.308.286. (536)

Vând apartament 5 camere, Micălaca, contorizat, interfon, 2 balcoane închise, boxă, gresie, faianță, 2 garaje, climă. Telefon 0740.907.366. (91)

VÂNZĂRI CASE

Vând vilă S+P+1 400 mp, teren 600 mp, complet utilată (mobilată) în Mureșel, Aradul Nou, 300.000 Eu, negociabil. Telefon 0722.381.749. (758)

Vând casă (sălaș) pe șoseaua Pecica, teren 7.915 mp, bun pentru privatizare. Telefon 216517. (p)

Vând casă + 1.000 mp teren, pe centura din Gai. Telefon 0744.785.497. (p.)

Vând casă, central, 4 camere, singur în curte, 85.000 Euro, negociabil sau schimb cu apartament + diferență. Telefon 0722.349.504. (358)

Vând casă 241 mp, str. Școlii, nr. 13. Telefon 270820, 289422, 0745.664.885. (509)

Vând CASĂ P+1, cu teren 1.000 mp. Telefon 0721.269.706; 338244. (640)

Vând casă, Lipova, lângă Tribunal. Telefon 561665, orele 14-20. (Ag. Lipova, 2)

Vând casă în curte, central, 3 familii, ultrarenovată, acces auto, 35.000 Euro. Telefon 213192, 0722.257.409. (551)

Vând casă Șimand nr. 532, anexe, grădină mare, preț 11.000 EU. Telefon 373391. (504)

Vând casă cu anexe, în sat Păiușeni nr. 215, comuna Chisindia. Informații sat Păiușeni nr. 38 sau Plescuța nr. 43. Telefon 318090. (626)

Vând casă cu etaj, apă, gaz, canalizare, ultracentral, Chișineu Criș, posibilități construire magazin sau depozit. Telefon 0723.052.542. (Criș, 5)

Vând casă (2 camere, hol, bucătărie, gaz, apă, cabu, telefon), teren 1.000 mp, front stradal 23 m, Arad, str. Toth Arpad 5, preț negociabil, la vedere. Telefon 275386. (631)

Vând casă și mobilă, Sântana. Telefon 213169, orele 17-19. (670)

Casă de vânzare, Lipova, str. Coșbuc nr. 16. Telefon 561277, 563266. (Lipova, 4)

Vând urgent casă mare, cu grădină, stil occidental, Aradul Nou, str. Stan Dragu nr. 1, colț cu Ștefan cel Mare. Telefon 287773 sau 0745.862.042. (690)

Vând (schimb cu garsonieră cu baie) casă, 2 camere, fundație pentru 2 camere + teren 800 mp, în Șeitin, preț negociabil la fața locului. Telefon 0722.898.543. (719)

Vând apartament la casă, 3 camere, 2 anexe (bucătărie), cocină porci, grădină 380 mp, Grădiște, 26.000 Euro. Telefon 0257/338546. (719)

Vând casă, zona Grădiște, st-700 mp, utilități, negociabil. Telefon 256353. (737)

Vând casă: 2 dormitoare + living, bucătărie, 2 băi, apă, gaz, canalizare, 42.000 Eu, Aradul Nou. Telefon 286743, 270856. (751)

VÂNZĂRI SPAȚII

Vând GHERETĂ METALICĂ, izolată, 4x3 m, fără loc, 1.900 Eu, negociabil. Telefon 0722.640.120. (590)

Vând SPAȚIU COMERCIAL, în bloc, de 56 mp. Telefon 253149 Arad. (732)

VÂNZĂRI TERENURI

Vând TEREN 852 mp, cu CLĂDIRE 54 mp, Bradului 16A; TEREN 1.500 mp, lângă Sanevit. Telefon 218909, 0722.295.928. (39)

Vând loc de casă, 500 mp, în Mureșel, strada II. Telefon 253973; 0723.727.470. (682)

Vând teren intravilan, 500 mp, cu proiect și aviz de construcție pentru vilă, în zona Mureșel-Milan Tabacovici. Telefon 282750. (421)

Vând 7.000 mp cu clădire, zonă industrială, toate utilitățile, ARAD. Telefon 0740.907.366. (91)

Vând 3 ha la șoseaua spre ORADEA, extravilan, cu CF, 2 Eu/ mp. Telefon 0740.907.366. (91)

Vând 11.000 mp, cu DEPOZIT 7.000 mp construcție CF-Lipova. Telefon 0740.907.366. (91)

Vând 3.000 mp intravilan, NĂDLAC, pe DN7. Telefon 0740.907.366. (91)

Vând 2.000 mp intravilan TURNU cu proiect benzinărie. Telefon 0740.907.366. (91)

Vând 5.000 mp teren MOLDOVA NOUĂ, în centrul orașului 5 Eu/ mp. Telefon 0740.907.366. (91)

Vând 0,5 ha pădure, zona Nadăș-Văsoaia. Telefon 286705. (678)

Vând teren 30 ari, grădină, posibil construcție, curent, gaz, Zădăreni. Telefon 413275. (696)

VÂNZĂRI AUTO

Vând izotermă Mercedes, 12 tone, 1982, persoană fizică, perfectă stare, preț 6.900 Euro. Telefon 0745.697.510. (Ag. Ineu, 6)

Vând OPEL SENATOR. Telefon 0723.253.651. (p)

Vând Espero 1,5 DOHC, 1996, jenți aluminiu, full option. Telefon 0744.552.086. (354)

Vând autotractor Volvo cu semiremorcă frigorifică sau prelată. Telefon 0722.731.413, orele 10-14. (438)

Vând Dacia 1310, an 1991, VT 2004, stare foarte bună, 1.150 Euro, negociabil. Telefon 0723.837.619. (568)

Vând Dacia 1310, fabricație 1990, stare perfectă, preț 1.050 Euro. Telefon 0745.399.589. (570)

Vând Dacia 1310 an 1991, culoare crem, stare bună, CIV, înfoliat RAR, VT 2005, preț 1.150 Euro. Telefon 0740.869.274. (594)

Vând Dacia 1310, 5 viteze, an 1995, stare foarte bună, 1.750 EU. Telefon 0740.183.918. (601)

Vând camion DAF 3300 turbo intercoler înmatriculat, prelată, cabină dublă, sarcină utilă 8 tone, an 1985, 6.500 Euro, negociabil. Telefon 0744.159.594. (609)

Vând VW Passat, 1990, înmatriculat persoană fizică, motor 1,8 injecție, ABS, turelă, servo, preț 4.700 Eu, negociabil. Informații telefon 0744.823.256. (70)

Vând tractor 1010, an fabricație 1996, stare foarte bună, multe piese de schimb. Telefon 0744.127.372. (379)

Vând tractor U445 și plug, urgent, localitatea Dud 10, stare perfectă. Telefon 0740.955.776.(561)

Vând PEUGEOT 406, 1996, TD, climă, 7.600 Eu. Telefon 0744.524.847, 350159. (624)

Vând Vectra DTi, 2000, argintiu, climă, multe dotări, 9.750 Eu. Telefon 0722.528.181. (619)

Vând remorcă 7 to, stare foarte bună. Telefon 0744.127.307. (618)

Vând urgent C14 Class 2 m, țeavă diametrul 100, MA 3,5, distribuitor și pompă hidraulică pentru TIH. Telefon 0745.648.821. (Ineu, 11)

Vând Dacia Break, an 2001, preț 2.950 Euro, negociabil. Telefon 0257/233092. (661)

Vând Dacia 1300, an 1982, preț 600 Euro. Telefon 0257/229662 sau 0744.474.394. (676)

Vând Ford Siera 2.3 D, fabricație 1988, Break, trapă, central, jante aluminiu, 3.300 Euro, negociabil, stare foarte bună și Ford Escort 1.6 D, fabricație 1988, roșu, trapă, anvelope noi, casetofon, 2.850 Euro, negociabil, stare impecabilă. Telefon 0257/261759; 0723.388.112. (674)

Vând Dacia 1310, bord CN, instalație gaz omologată + VT 2005, gri metal, geamuri ionizate, proprietar, an 1998, preț 2.500 Euro, negociabil. Telefon 0745.674.736. (718)

Vând Dacia Nova, 1999, indigo metalizat, unic proprietar, km puțini, stare perfectă, preț 2.500 Euro, negociabil. Telefon 0745.489.918. (718)

Vând semiremorcă Padiș, Salonta, 1993, preț 400 Eu, negociabil. Telefon 218042, 0744.958.818. (p)

Vând tractor U650. Telefon 257232. (750)

Vând, schimb, autocamion IFA-W50, cu prelată, nerulat în țară, neînmatriculat. Telefon 0744.628.560. (748)

VÂNZĂRI ELECTRO

Vând la prețuri bune TELEVIZOARE COLOR, MAȘINI SPĂLAT AUTOMATE, CONGELATOARE, LĂZI și COMBINE frigorifice. Ofer garanție. Calea Radnei 153. Telefon 274600.

Ocazie! Vând frigider Arctic, în stare foarte bună + masă de circular. Telefon 286626. (725)

Ocazie! Vând combină muzicală care conține un CD Player cu telecomandă, Deck Pioneer Autoreverse, programare, Tuner digital Philips, amplificator Philips 2x50 W, egalizator 10 canale + boxe Unitra 75 W. Merită văzute! Telefon 0722.191.408. (725)

Vând CONGELATOR, COMBINĂ FRIGORIFICĂ și FRIGIDER, foarte ieftin și garanție. Telefon 275277.

Vând TV COLOR, MAȘINĂ AUTOMATĂ DE SPĂLAT, foarte ieftin și garanție. Telefon 275277.

(Continuare în pagina 14)

ABONEAZĂ-TE la ADEVĂRUL
Pentru abonați ziarul costă doar **3200** lei

Pentru luna **februarie** prețul abonamentului este de **80.000** lei.

SE POT FACE ABONAMENTE și pe trei luni, șase luni și un an *abonații nefiind afectați de majorările de preț ulterioare.*

Cititorii care doresc să se aboneze la cotidianul ADEVĂRUL și întâmpină dificultăți în contractarea abonamentelor sunt rugați să sune zilnic între orele 8-16 la Oficiul Județean de Poștă Arad (tel. 230.850) sau la redacția ziarului nostru (tel. 281.797)

(Urmare din pagina 13)

Vindem CASE MARCAT FISCALE, CÂNTARE ELECTRONICE, CONSUMABILE, str. I. L. CARAGIALE nr. 22. Telefon 272727. (331)

Vindem CASE MARCAT FISCALE, CONSUMABILE, CÂNTARE ELECTRONICE. Telefon 211211, 281188. (c.)

Vând TV COLOR, diverse tipuri, telecomandă, garanție. Telefon 349908, orele 9-17; 0766.776.369. (59)

Vindem LĂZI, COMBINE FRIGORIFICE, CONGELATOARE, FRIGIDERE, MAȘINI DE SPĂLAT, TV COLOR, numerar, prețuri foarte mici și negociabile, Calea Radnei nr. 225, telefon 259339, 0744.706.321. (346)

Vând, în 2 rate, TV color. Telefon 251392. (456)

Vând TELEVIZOARE COLOR, diferite diagonale, teletext, telecomandă, garanție. Telefon 338090. (542)

Vând (lichidez) stoc DVD-uri, titrate limba română. Telefon 0744.583.267. (637)

Vând CÂNTARE ELECTRONICE JAPONEZE comerț, laboratoare, bijuterii, producție; MAȘINI CÂNTĂRIT, AMBALAT, ETICHETAT; SISTEME COMPLETE SUPERMARKET. Telefon 021/242.00.33; 0744.526.874. (f. 3928155)

Vând mașină de spălat automată, excelentă. Telefon 250298. (715)

VÂNZĂRI DIVERSE

SC „MINI MAXI" SRL vinde diferite tipuri de VITRINE FRIGORIFICE, LĂZI CONGELATOARE și MOBILIER pentru MAGAZIN ALIMENTAR, expuse la Magazinul MINI MAXI PLUS, din Arad, B-dul Revoluției nr. 80. Telefon 254350.

Vând PLASĂ GARD ZINCATĂ - toate dimensiunile; CUIE; PLASĂ RABITZ; toată gama de SÂRME, COTURI și BURLANE FUM; TABLĂ DECAPATĂ 1 mm; ELECTROZI SUDURĂ; CAIELE; SCOABE; TABLĂ ZINCATĂ 0.4 mm, etc. Str. Vrabiei, nr. 4. Telefon 289997, 0744.289.997.

Vând LEMNE FOC esență tare, fag, stejar, verzi, uscate. Reduceri pensionari 10%. Telefon 211646; 0740.994.503. (26930, 30)

Vând CĂRBUNE, HUILĂ și LIGNIT, LEMNE FOC TĂIATE. Telefon 276488 Grădiște. (649)

Vând LEMNE FOC, NISIP-BALAST, la domiciliu. Telefon 214415 (fostul 277027). (184)

Vând strung banzic și abricht, Sebiș, str. Codrului, nr. 8. (403)

Vând MOBILIER COMERCIAL. Telefon 0723.253.651. (p)

Vând mobilă sculptată Renașterea Spaniolă; cărucior copil nou; icoană lemn secolul XVIII. Telefon 0788.637.752. (p)

Vând garaj, str. Banu Mărăcine (în spatele Bazinului de înot), 3.900 Eu. Telefon 0744.784.910. (502)

Vând LEMNE FOC, esență tare, la domiciliul clientului. Telefon 214535; 0745.272.375. (541)

Vând LEMNE FOC, esență tare, la domiciliul clientului. Telefon 214428; 0721.889.679. (541)

Vând GRESIE ITALIANĂ, 0,33 m, la numai 4 Euro/mp. Telefon 0722.349.504. (358)

Vând BOLȚARI VIBROPRESAȚI, TERMOIZOLANȚI 300x250x200-11.500 lei; mc-770.000 lei. Telefon 281491; 0722.381.750. (112)

Vând FURAJE GRANULATE, import UNGARIA, la prețuri fără concurență. Telefon 253589. (c. 544)

Vând junincă gestantă, luna a 9-a și vacă fătată Holstain, cu origine. Păuliș nr. 4.(625)

Vând 25 de capre gestante. Informații Ususău nr. 223, Cătălina. (Ag. Lipova, 3)

Vând baloți paie, 30.000 lei; baloți fân pentru oi 40.000 lei, localitatea Vânători nr. 322. Telefon 0740.771.484. (Criș, 6)

Vând haspel butoi argăsit, 1.500 și 500 lt, noi; mașină cusut Singer mare. Telefon 0723.052.542. (Criș, 2)

Vând garaj, zona Spitalului. Telefon 212486. (653)

Vând Singer mare, cu masă. Informații telefon 358258. (702)

Vând COLȚARE, CANAPELE, FOTOLII. Telefon 286069. (728)

Vând convector gaz, termotecă, boiler electric, mașină de spălat. Telefon 288226; 0744.670.180. (727)

Vând teracotă 3.200.000 lei, negociabil. Telefon 218042, 0744.958.818. (p)

Vând 3 porci grași, între 80 și 150 kg, Arad, str, Bradului nr. 68, Grădiște. (741)

CUMPĂRĂRI TERENURI, IMOBILIARE

Cumpăr SPAȚIU COMERCIAL 50-150 mp, pe Bulevardul Revoluției, plata pe loc. Telefon 0722.606.527; 0744.589.950. (536)

Cumpăr apartament 2-3 camere, zona Maiakovski, et. I-III. Telefon 0722.606.527. (536)

Cumpăr urgent teren intravilan 500-4.000 mp, în Arad. Telefon 0722.606.527; 0744.589.950. (536)

Cumpăr apartament 1 cameră, Vlaicu: B20, B21, B22, B23. Telefon 0744.589.870; 0723.308.286. (536)

Cumpăr apartament 3 camere, zona 300, et. I-III, bloc 302-324: Telefon 0722.606.527; 0744.589.870. (536)

Cumpăr apartament 2-3 camere, Vlaicu, et. I-III. Telefon 0741.964.636. (536)

Cumpăr apartament 1 cameră sau garsonieră confort I, Vlaicu, Micălaca, central. Telefon 213113; 0744.559.201; 0740.069.779. (471)

Cumpăr apartament 3-4 camere, cf. I, decomandat, ofer maxim 23.000$. Telefon 0723.426.989, 0257-275726 seara. (743)

CUMPĂRĂRI AUTO

Cumpăr Dacia cu numere noi, cu sau fără probleme caroserie, ofer 8 - 20 milioane. Telefon 0723.045.296. (568)

Cumpăr autoturism Dacia 1310, după anul 1987, ofer între 8.000.000-14.000.000 lei. Informații telefon 0722.228.907. (673)

Cumpăr Volkswagen, preferabil Diesel (neînmatriculat), stare funcționare, ofer 300-400 $. Telefon 273965; 0721.838.968. (708)

CUMPĂRĂRI DIVERSE

Cumpăr PORUMB, GRÂU PANIFICAȚIE. Telefon 0744.784.568, fax 274833. (26955)

Cumpăr mașină spălat Albalux, aragaz, 700.000 și defecte. Telefon 254461. (430)

Colecționar, cumpăr bancnote, monezi, vederi, cărți vechi, etc. Telefon 234563, 0721.845.547. (552)

Cumpăr tulpină nuc. Ofer 3.500.000 - 4.000.000 lei/mc. Telefon 0724.673.071. (589)

Cumpăr butelie aragaz, ofer 400.000 lei. Telefon 274409. (159)

Cumpăr mobilă veche din lemn curbat, ceasuri perete, candelabre și obiecte vechi, cu plata pe loc. Telefon 0744.203.945. (112)

Cumpărăm PORCI pentru sacrificat, plata pe loc. Telefon 0788.323.255. (664)

Cumpăr pene și coarne de cerb. Telefon 210480. (697)

LOCURI DE MUNCĂ

Angajăm MUNCITORI pentru LUCRĂRI de TÂMPLĂRIE MECANICĂ, inclusiv necalificați - calificare la locul de muncă; ELECTRICIAN BOBINATOR, ȘOFER categoria B. Informații telefon 0744.556.840. (f. 3928152)

SC angajează pentru GALSA: CTC-istă, CONFECȚIONERE, cu experiență, salar 5.000.000-6.000.000, bonuri masă, decontare abonament. Telefon 0257/531668; 531322. (318)

CLUB MILAN angajează OPERATOARE CALCULATOR. Telefon 257002, 257004. (355)

CALZATURIFICIO FULVIA angajează MAȘINISTE și MUNCITORI pentru MANUAL ÎNCĂLȚĂMINTE. Oferim: salar avantajos, bonuri masă, transport. Informații 216572 sau sediul firmei, str. E. Murgu. (358)

Angajez ȘOFER pentru transport internațional de marfă, cu experiență și vechime. Telefon 0722.731.413, orele 10-14. (439)

Restaurant MOZART angajează BUCĂTĂREASĂ, ÎNGRIJITOARE. Telefon 214804 orele 11-15. (410)

Angajăm MECANICI AUTO și TEHNICIENI AUTO, vârsta maximă 35 ani. Telefon 0257 - 511966; 0744.628.790; 0259 - 412299. (518)

TOLEDO angajează MAȘINISTE cu experiență zona UTA și Aradul Nou, salar atractiv, bonuri masă, asigurăm calificare. Telefon 275444, 0724.968.520. (499)

ROMNET GROUP SRL - agent autorizat ORANGE - telefonie mobilă, angajează REPREZENTANT VÂNZĂRI pentru magazinul din Arad. Se trimite CV la fax: 0257 - 252166, email: romnet@rdslink.ro sau la adresa: Bd. Revoluției nr. 86. (564)

SC DREAM TEAM SRL angajează CONFECȚIONERE la toate tipurile de mașini de cusut. Salar avantajos, bonuri de masă. Asigurăm transport. Informații telefon 276474. (593)

Angajăm MAȘINISTE și MANUALI cu experiență confecții încălțăminte. Telefon 288745. (599)

SC RESCO SA angajează AGENT VÂNZĂRI, PROIECTANT mobilier. Informații telefon 281312, doamna VIDEROK sau telefon 0744.709.051. (608)

SC ATLASSIB SRL angajează: AGENT TURISM: experiență activitate birou sau absolvent promoția 2003 (specializarea turism-servicii constituie avantaj), domiciliul Arad sau împrejurimi, cunoștințe operare calculator, permis conducere, telefon. Relații telefon: 0269-224298, 0269-231012 int. 391, 323 orele 7.30-16, sediul Agenției ATLASSIB Arad, str. 6 Vânători nr. 2. (27010)

SC angajează BUCĂTARI și OSPĂTARI, cu studii în domeniu și experiență, salar atractiv. Telefon 0745.258.251; 0744.639.809; 0744.144.003. (147)

FIRMĂ angajez BARMAN, aproape de LIPOVA. Asigur cazare. Telefon 0744.127.307. (617)

Angajez VÂNZĂTOARE pentru magazin alimentar, în zona Vlaicu. Telefon 275855. (650)

Angajez ȘOFER TIR 7,5 to cu exprienţă. Telefon 0744.118.753. (638)

SC MILLEFIORI, Calea Zimandului 26 (lângă LUKOIL - la ieșirea spre Oradea) angajează MUNCITORI cu calificare la locul de muncă. Interviul 20 ianuarie, ora 9. Telefon 278404. (621)

NIKOL angajează CONFECȚIONERE, salar atractiv. Asigurăm transport + bonuri masă. Telefon 289080. (630)

SECURITY angajează PERSONAL PAZĂ-INTERVENȚIE. Telefon 228786. (643)

Angajăm CONFECȚIONERI(E), CTC. triploc, liniar, überdec, pachet salarial foarte atractiv. Telefon 279148. (652)

Angajăm TÂMPLARI în lemn masiv, cu experiență, salarizare atractivă, bonuri de masă. Telefon 289996. (669)

SOCIETATE COMERCIALĂ angajează OPERATOR COPIATOR. Informații telefon 280402; 0722.505.865. (671)

Angajez STRUNGAR de MECANIC ȘEF; ELECTRICIAN AUTO, ȘEF ATELIER construcții metalice; ZIDAR, DULGHER. Telefon 253947. (693)

S.C. AGENȚIA „D" angajează PERSONAL DE PAZĂ. Telefon 280938; 0788.422.991; 0722.355.952. (688)

Angajăm PAZNICI și FEMEI de SERVICIU. Telefon 289053. (686)

Angajăm INGINER CONSTRUCTOR (specialitate construcții civile - industriale), cunoștințe Autocad și MERCEOLOG. Telefon 250036. (694)

MARIO STAR angajăm OPERATOR CALCULATOR-FACTURARE, cunoștințe MS-DOS. Telefon 259974. (698)

SC ROMCON SYSTEMS SRL angajează DIRECTOR pentru VÂNZĂRI PROFILE și ACCESORII TÂMPLĂRIE ALUMINIU EXALCO. Condiții: experiență în domeniu, studii superioare, cunoștințe limba engleză, posesor permis conducere. CV și scrisoare de intenție se depun până în 20 ianuarie 2004, la sediul firmei, str. Poetului nr. 54 A. Relații telefon 0257/272021. (706)

SC angajează FEMEI pentru FELIAT PÂINE. Telefon 289162. (700)

SC angajează VÂNZĂTOARE GESTIONARĂ PÂINE. Telefon 289162. (700)

LA TORRE angajează CONFECȚIONERI ÎNCĂLȚĂMINTE-MANUAL, cu experiență, pentru Arad și ȘEF SECȚIE Curtici. Telefon 285366. (699)

SC ZADE SRL angajează CONFECȚIONERE, MAGAZIONER, LANSATOARE, PERSOANĂ EVIDENȚĂ PRIMARĂ. Telefon 272668. (711)

SOCIETATE COMERCIALĂ angajează VÂNZĂTOR-GESTIONAR, AGENT VÂNZĂRI MOBILĂ. Telefon 276808, 276975, 211812, orele 10-14. (714)

Angajăm CONFECȚIONERE ÎMBRĂCĂMINTE și pentru CĂLCAT. Telefon 257356. (717)

SOCIETATE COMERCIALĂ angajăm PERSONAL calificat în domeniul TÂMPLĂRIE în PVC și ALUMINIU. Telefon 0726.186.011. (716)

Angajez BRUTAR, cu experiență pe cuptor Maltador. Informații str. Calea Timișorii nr. 57, după ora 16 sau telefon 0744.616.315. (723)

TULIPAN MODE angajează TEHNICIAN MAISTRU CTC-ist și muncitori calificați în domeniul CONFECȚII TEXTILE. Telefon 213382. (726)

Angajăm, cu carte de muncă, PERSONAL pentru activitatea de CURĂȚENIE SEDIU FIRMĂ. Telefon 0722.352.083. (f. 3928162)

Angajez PERSONAL, minim liceul. Telefon 286743. (751)

PRESTĂRI SERVICII

Executăm CASE, AMENAJĂRI interioare, RIGIPS, MANSARDĂRI, REPARAȚII, PROIECTARE. Telefon 0740.684.053; 0744.438.873. (306)

RENOVEZ APARTAMENTE, montez gresie, faianță. Telefon 0742.252.387. (685)

DIVERSE

OFER VALUTĂ în condiții avantajoase, cu rezolvare rapidă. Telefon 0740.709.227. (75)

(Continuare în pagina 15)

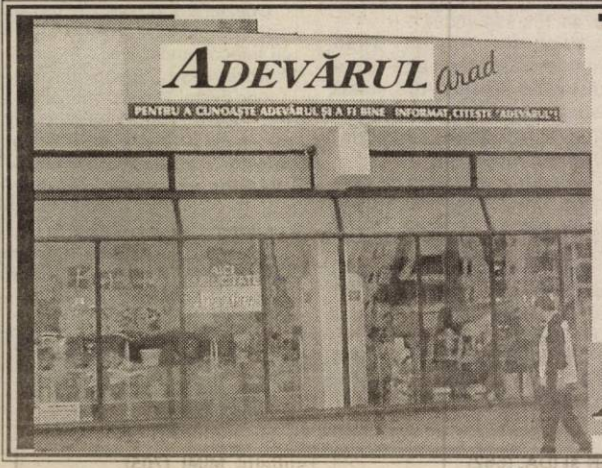

Publicitatea noastră, mai aproape de dvs.

ÎN ZONA UTA - AGENȚIE DE PUBLICITATE
ADEVĂRUL

PROGRAM: luni - vineri între orele 9-16

Piața UTA: Magazinul „CRISTALUL" (aparținând AMET)

ADEVĂRUL - publicitate eficientă la tarife avantajoase

NOSFERATUM S.r.l. **20% reducere pensionari** **SERVICII FUNERARE COMPLETE** certificat ISO 9001:2000 **Arad, str. GHIBA BIRTA nr. 26 Tel. 0257/270.437;0744/554.874**

(Urmare din pagina 14)

PREZICĂTOARE

Sunt Violeta din Reșița transmit mii de mulțumiri din tot sufletul, doamnei AURELIA ARDELEANCA, regina Magiei albe. Din prima ședință mi-a dezlegat cununiile. Sunt fericită. Sunați telefon 0723.924.535, 0257-255414. (628)

Prezicătoarea **VALERIA ZENA,** prezentă îm Arad, cu cele mai puternice **LEACURI** și **DESCÂNTECE, desface FARMECE** și **BLESTEME, dezleagă cununii legate, BEȚIA, împacă familii dezbinate, aduce persoana iubită** și **multe altele... Sunați la 0257-262935; 0744.288.220. (539)**

Sunt un om foarte cunoscut în Arad, aduc mii de mulțumiri TAMAREI pentru ajutorul în cel mai greu moment, a scos soției mele argintul viu din corp, era trimis prin farmece, TAMARA i-a salvat viața. Telefon 0257 - 368624, 0723.421.156. (461)

Alexandru din Belgia, mii de mulțumiri, doamnei MARIA, m-a ajutat în afaceri, mi-a dezlegat cununia, eram un om distrus. Maria m-a ajutat. Telefon 0744.960.025, 368624. (462)

CITAȚII

Subsemnata ȘONCA ECATERINA, citez pe ȘONCA DUMITRU, cu domiciliul necunoscut, la Judecătoria Chișineu-Criș, în 27 ianuarie 2004, ora 9, pentru uzucapiune pentru casa din Șiclău nr. 92, în dosar 1359/2003. (Criș, 7)

Se citează la Biroul Notarial Public Arad, Bd. V. Milea nr. 33-37, pentru termenul din 2.02.2004, ora 16, în succesiunea defunctului ȘTEFĂNESCU CORNELIU, decedat la 15.07.2003, domnul ȘTEFĂNESCU CORNELIU, fiu, cu domiciliul necunoscut. În caz de neprezentare se va dezbate succesiunea în lipsa acestuia. (639)

Se citează pârâtul SZABO ZOLTAN, cu ultimul domiciliu cunoscut în ARAD, str. Clujului nr. 86, în dosarul 10082/2003 a Judecătoriei Arad, având ca obiect ieșire din indiviziune, cu termen de judecată la 13.02.2004, având ca reclamant pe SZABO LADISLAU, cu domiciliul în Arad, str. Clujului nr. 86. (703)

Se citează numitul POP VIOREL LIVIU, cu domiciliul necunoscut, pentru a se prezenta la Biroul Notarial Public, str. I. Vidu nr. 2, ap. 1, Arad, în data de 26.01.2004, în vederea dezbaterii succesiunii privind defuncta mamă POP VIORICA, decedată la data de 14 februarie 2003, cu ultimul domiciliu în Arad, str. Ghioceilor nr. 34. (712)

Se citează numita TURC STELA LUCIA, născută POP, cu domiciliu necunoscut, pentru a se prezenta la Biroul Notarial Public, str. I. Vidu nr. 2, ap. 1, Arad, în data de 26.01.2004, în vederea dezbaterii succesiunii privind defuncta mamă POP VIORICA, decedată la data de 14 februarie 2003, cu ultimul domiciliul în Arad, str. Ghioceilor nr. 34. (713)

Citarea pârâtei NEISZ MARGARETA, cu domiciliul necunoscut, în proces cu SOLYMOSI PÂRVU și MARIA, în dosar nr. 19/2004, având ca obiect acțiune în constatare și rectificare CF. Citarea pentru termenul din data de 3.02.2004, la Judecătoria Arad, sala 217, ora 8. Citarea este valabilă pentru toate termenele care vor urma. (722)

ÎNCHIRIERI

Ofer spre închiriere apartament una cameră, bucătărie, baie, încălzire centrală proprie (la casă, intrare separată) termen lung. Telefon 214492. (p.)

Caut să închiriez apartament parter, mobilat, cu telefon, satelit, zona 300 sau Vlaicu, ofer 100 Euro/lună, pentru 2 luni. Telefon 0744.960.025. (545)

PARTICULAR, caut MAGAZIN între 70 - 150 mp, pentru ÎNCHIRIERE, în zonă cu vad bun. Telefon 0724.454.794. (27005)

Închiriez garsonieră, 100 Euro și 2 camere, 150 Euro. Telefon 286743, 270856. (288)

Ofer închiriere SPAȚIU la casă, în Aradul Nou, preferabil firme. Telefon 253973; 0723.727.470. (682)

Închiriez 2-3 camere de lux, central, 200-300 Euro. Telefon 286743, 270856. (288)

Închiriez SPAȚIU COMERCIAL, pe Bd. Revoluției. Telefon 0744.577.050. (356)

Oferim spre închiriere SPAȚII COMERCIALE pentru: MAGAZINE, DEPOZITE, PRODUCȚIE. Telefon 281036. (c. 48)

Închiriez apartament 2 camere, mobilat modern, toate utilitățile, contorizat, etaj 4 + garaj, preț informativ 150 Eu, negociabil, la vedere. Informații telefon 0745.531.869. (269)

Închiriez (ofer) apartament central, în casă, parter, 2 camere, nemobilat, 85 mp, pe termen mediu sau lung, ideal pentru locuință sau birouri. Telefon 0744.604.066. (463)

Ofer spre închiriere apartament 2 camere, mobilat, contorizat, ultracentral. Telefon 0722.264.539. (496)

Închiriez HALĂ (producție, depozit), central, toate utilitățile, pază, acces TIR. Telefon 0722.601.413. (111)

Dau în chirie apartament Micălaca. Telefon 0257-219726, 0742.286.751, 0742.053.647. (622)

Închiriez (ofer) apartament 3 camere, P-ța Miorița, contorizat căldură și apă, mobilat, 120 Euro, garanție 200 Euro. Telefon 276848; 0722.983.012. (666)

Dau în chirie apartament 3 camere, central. Informații telefon 439105. (691, 692)

Închiriez pe termen lung, numai familial, apartament 2 camere, mobilat. Telefon 358258. (702)

Închiriez (ofer) apartament 2 camere, zona P-ța Mihai Viteazu. Telefon 0722.426.570. (707)

Închiriez (ofer) apartament 2 camere, mobilate, Vlaicu, 80 Euro. Telefon 0740.702.728. (709)

Ofer chirie apartament (ne)mobilat, Micălaca, 80 Eu. Telefon 256353. (737)

Închiriez 2-3 camere, 200-300 Eu, de lux. Telefon 270856, 286743. (751)

Închiriez apartament 2 camere, central, recent renovat, contorizat, preț 130 Eu. Telefon 256761. (756)

Închiriez garsonieră ultramodernă, Micălaca, 80Eu/lună. Telefon 262063, 0745.406.532. (755)

PIERDERI

Pierdut legitimație tramvai gratuită, eliberată de CTP Arad, pe numele Covaci Nicolae. O declar nulă. (623)

Pierdut 3 cărți verzi cu seriile 0174854, 0174859 eliberate de SC GEROMA, RO/15/R 11101825 eliberat de SC ASIRAG. Le declar nule. (635)

Pierdut legitimație de transport gratuită, eliberat de CTP, pe numele Turlea Pascu. O declar nulă. (654)

Pierdut carnet de șomaj, eliberat de AJOFM, Agenția Teritorială Curtici, pe numele Dumitru Gheorghe. Îl declar nul. (721)

Pierdut carnet student eliberat de Universitatea Aurel Vlaicu Arad, pe numele Groza Ionela. Îl declar nul. (745)

Pierdut carnet membru eliberat de Cooperativa Credit Aradul Nou, pe numele Baronescu Sorin. Îl declar nul. (749)

† DECESE †

Cu adâncă durere anunțăm încetarea din viață a scumpului nostru tată, socru și bunic,

HENȚ MIHAI.

Înmormântarea va avea loc joi, 15 ianuarie 2004, de la domiciliu. Dumnezeu să-l odihnească în liniște și pace! Familia HENȚ, veșnic îndurerată.

Cu adâncă durere în suflet anunțăm încetarea din viață a celei care a fost mamă, soacră, bunică, străbunică,

LOBONȚ LINA,

în vârstă de 77 ani. Înmormântarea va avea loc azi, 14 ianuarie, ora 14, din str. Petru Maior nr. 3, la Cimitirul Bujac. Familia îndoliată.

Cu mare durere în suflet anunțăm încetarea fulgerătoare din viață, într-un tragic accident de circulație, a iubitului nostru fiu, soț, tată, frate

CONSTANTINESCU NICUȘOR,

în vârstă de 24 ani. Înmormântarea va avea loc azi, 14 ianuarie 2004, ora 13, la Cimitirul din Gai. Dumnezeu să-l odihnească în pace! Familia îndurerată.

Cu durere în suflet anunțăm încetarea din viață, a iubitului nostru soț și tată,

LUPU MIHAI (MIȘU).

Înmormântarea va avea loc azi, 14 ianuarie 2004, ora 13, de la Capela Cimitirului Eternitatea. Familia îndoliată.

Înmărmuriți de durere în fața realității, anunțăm decesul fulgerător, la vârsta de 74 ani, a mamei, soacrei, bunicii și străbunicii noastre,

ALBULESCU SILVIA.

Înmormântarea va avea loc azi, 14 ianuarie 2004, ora 13, de la domiciliul din Șiria nr. 1450. Dumnezeu să o odihnească în pace! Familia.

Cu nemărginită durere anunțăm încetarea fulgerătoare din viață, la numai 55 de ani, a iubitului nostru soț, tată, fiu și bunic,

MAIER GHEORGHE din ȘICLĂU.

Înmormântarea va avea loc azi, 14 ianuarie 2004, ora 12, de la domiciliul din Șiclău. Veșnic îndurerați, soția Nuțica, fiul Emil, fiica și ginerele: Monica și Alin, cu nepotul Denis.

† SERVICII FUNERARE †

RO STYL COMPANY
SERVICII FUNERARE COMPLETE
ARAD, STR. M. EMINESCU 22, peste drum de ARTEX
Tel. 214.422, 0744.690.121
Pentru că suntem producători nu simpli comercianți de sicrie, PUTEM FACE O REDUCERE REALĂ de 40% LA SICRIU, clienților care fac toate serviciile cu firma.
Magazin deschis și noaptea
OFERIM
• SICRIE 12 MODELE DE LA 500.000 LA 3.600.000
• SICRIE LUX 12 MODELE DE LA 3.500.000 LA 20.000.000
• LENJERIE DECES 6 MODELE DE LA 300.000 la 2.000.000
ACCESORII FUNERARE
TRANSPORT INTERN ȘI INTERNAȚIONAL
▼PLATA ȘI DUPĂ ÎNCASAREA AJUTORULUI DE ÎNMORMÂNTARE.
PĂREREA DVS. CONTEAZĂ!

IN MEMORIAM "KUKI"
SERVICII FUNERARE COMPLETE
Str. M Eminescu Nr.4 în curte
Tel: 211.929 - 0723.343.964
MAGAZIN DESCHIS LA ORICE ORĂ
OFERĂ:
■ SICRIE 10 modele de la 900.000 - 3.400.000
■ SICRIE LUX 6 modele de la 3.600.000-22.500.000
Mănere. Șuruburi, prosoape, lumânări, colaci și colivă
■ LENJERIE 10 modele de la 350.000 - 2.000.000
Apelând la serviciile noastre (spălat, îmbrăcat, formolizat și transport)
BENEFICIAȚI DE 20% REDUCERE LA SICRIU
GRATUIT Transportul sicriului la domiciliu Transport Intern și Internațional
Se poate plăti și după ridicarea ajutorului de înmormântare

† CONDOLEANȚE †

Transmitem sincere condoleanțe familiei MARGEA din comuna VÂRFURILE. Familia MÜLLER. (656)

Colectivul Cabinetelor Interne din Policlinica Municipală transmite sincere condoleanțe colegei As. CÂLB ADINA la trecerea în neființă a bunicului. Dumnezeu să-l odihnească în pace! (659)

Regretăm moartea fulgerătoare a fostului nostru coleg BABEU GHEORGHE și suntem alături de familia greu încercată. Dumnezeu să-l odihnească în pace! Colectivul S.C. UNIVERSAL IMPORT EXPORT KPFB SRL. (701)

Elevii clasei I-a D, de la Școala Generală „AUREL VLAICU" sunt alături de domnișoara învățătoare LIPOVAN GEORGEANA în durerea pricinuită de pierderea bunicului. (710)

Împărtășim durerea colegului nostru HENȚ MIHAI, la pierderea tatălui și-i transmitem sincere condoleanțe! Colegii de la MAGAZINUL ATIC GRUP. (735)

† COMEMORĂRI †

O floare și o lumânare pe tristul tău mormânt BOGDAN dragă, azi, când trebuia să-ți spun din suflet „La mulți ani!". Cât voi trăi, trăiești în inima mea. IOANA. (636)

SC Cotta Internațional SRL
este alături de familia Halaciuga
în greaua încercare
pricinuită de piederea tatălui.
Sincere condoleanțe.
(3928159)

Un ultim și îndurerat omagiu celui care a fost un prieten și un om deosebit CONSTANTINESCU NICUȘOR. Condoleanțe familiei îndoliate. Dumnezeu să-l odihnească în pace! Familia BUMB GHEORGHE. (651)

Mulțumim tuturor celor care au fost alături de noi, la marea durere pricinuită de decesul celui care a fost soț, tată, socru CSOKA VALENTIN. Familia îndoliată. (663)

Colectivul SC ROMPRESTĂRI SRL regretă trecerea în neființă a fostului coleg LUPU MIHAI (MIȘU) și transmite sincere condoleanțe familiei îndoliate. (662)

S-a stins din viață, la doar 59 ani, fiul meu drag LUPU MIHAI. Dumnezeu să-l aibă în pază! Cât voi trăi nu te voi uita. Mama - BOROS SUSANA. (662)

Cu adâncă durere în suflet anunțăm încetarea din viață a fratelui și cumnatului nostru LUPU MIHAI. Dumnezeu să-l odihnească în pace! Familia GOLIC TRAIAN și IDA. (662)

FLORINE dragă, azi se împlinesc 19 ani de când ai plecat dintre noi, la cei mai frumoși ani ai tăi - 12 anișori. Te vom plânge mereu: CĂLIN, mami și tati. (Ineu, 12)

Se împlinesc 4 ani de când a plecat dintre noi iubitul nostru soț, tată și bunic

BETEA GHEORGHE. Din lacrimi, suspine și dor îți împletim cununa recunoștinței pe tristul tău mormânt și ne rugăm ca Dumnezeu să te odihnească în pace! Familia îndurerată. (677)

Azi, când ai fi împlinit 74 ani, dragul meu SAVA CRISTEA, gândul mi se îndreaptă spre tine, rugându-l pe bunul Dumnezeu să-ți odihnească sufletul. MIMI. (705)

S.C. SATLINE S.R.L. TELEFON 251.461, 0744/507.211 SHOW ROOM ARAD,Piata Mihai Viteazul - BL. M7 - PARTER
TÂMPLĂRIE DIN ALUMINIU ŞI P.V.C.
CU GEAM TERMOPAN; PROFILE PVC TROCAL Germania; PROFILE ALUMINIU Grecia
Reduceri între 8 şi 12% în perioada ianuarie-februarie
NOU! RATE / 5 ani AVANS 0

CORAURA Telefon : 270525
CORAURA Telefon : 270525
Rate fixe
avantaje
·perioada maximă 3 ani
·fără girant
·avans 0%
·rate mici dobândă mică
Transport GRATUIT în tot judeţul
(c. 15/2003)

s.c. Compania de Transport Public S.A.
cu sediul în Arad, Calea Victoriei nr. 35 B-37
telefon: 0257/338.597
ANGAJEAZĂ ŞOFERI AUTOBUZ
Condiţii de angajare:
- domiciliul stabil în municipiul Arad
- stagiul militar satisfăcut
- fără desfaceri disciplinare în carnetul de muncă
- posesor de permis de conducere categoria B, C, D şi E

Organizează curs de calificare în meseria de VATMAN, cu durata de 6 luni

Condiţii de înscriere:
- absolvenţi de liceu sau şcoală profesională cu calificare în meseria de lăcătuş sau electrician
- domiciliul stabil în municipiul Arad
- stagiul militar satisfăcut
- fără desfaceri disciplinare în carnetul de muncă
- vârsta minimă: 21 ani

Cei interesaţi se vor prezenta la sediul S.C. C.T.P. S.A. - Serviciul Resurse Umane, până la data de 31.01.2004, având asupra lor următoarele acte:
- buletin de identitate
- livret militar
- carnet de muncă
- diploma de studii (original şi copie xerox)

Informaţii suplimentare se pot obţine la sediul societăţii - Serviciul Resurse Umane.
(c. 523/2003)

(c. 652) TÂMPLĂRIE PVC cu GEAM TERMOPAN
CALITATE GERMANĂ GEALAN Fenster-Systeme
ARAD, STR. CAIUS IACOB BL.R
FOSTUL Mag. CĂMINUL (lângă BANC POST)
ANGAJĂM ŞOFERI
cu domiciliul în Vladimirescu
Telefon: 0257-213.145, 0788.391.769
RATE – 5 ani avans ZERO
CEL MAI BUN! CEL MAI IEFTIN!

Aries Textile s.r.l.
cu sediul în zona Industrială Vest
caută
Confecţionere cu/fără experienţă
pentru punctul de lucru din Calea Radnei nr. 187
Firma asigură
■ transport ■ bonuri de masă ■ salariu atractiv
■ condiţii de muncă într-un colectiv tânăr şi dinamic.
Relaţii la telefon 0257-219.820, 219.822.
(4127266)

PODELE LAMINATE
MATROS 2000
în peste 25 de culori, cu folia izolantă de 3 mm GRATIS... de la 165 000 lei/mp + TVA
LAMBRIURI MDF si PVC... de la 131 000 lei/mp + TVA
Tel.:0257 / 349 888 , 0744 755 786
Arad, C. A. Vlaicu nr. 28-32
(înainte de stadionul UTA-fosta şcoală de şoferi)
(c. 679/2003)

Numerele auto câştigătoare la tombola locală ASTRA ASIGURĂRI din săptămâna 5 - 11 ian 2004 sunt
AR 05 FLI
AR 05 GTN
Câştigătorii sunt aşteptaţi să-şi ridice premiile în valoare de 1,5 milioane lei fiecare de la sediul ASTRA ASIGURĂRI
Bd. Iuliu Maniu nr. 64
(4127273)

PROGES pentru amenajări interioare
str. Dorobanţi nr.55
Tel.: 0257/282.021
PARCHET LAMINAT - CLICK
de la 167.000 lei/mp*
LAMBRIURI PVC, TAVANE POLISTIREN, GLAFURI
PROMOŢIA LUNII!!!
FOLIE GRATUITĂ
* fără TVA
(c.166/2003)

FINANCIAL CONTROLLER - Ref. FC 1/04

Nexans

PricewaterhouseCoopers is a major provider of business advisory services worldwide.

Our client, Nexans, a global expert in cables and cabling systems, is currently looking for a motivated individual to join its automotive cables production plant located 40 km outside Arad.

The jobholder of this position will:
- lead and shape the reporting and accounting activity;
- be a member of the company management team;
- have opportunities for international promotion.

The ideal candidate will:
- have at least 2 years similar experience in an international company;
- have hands-on experience in Romanian and IAS accounting;
- have good knowledge of VAT and import / export procedures;
- be a fluent speaker of English;
- be an analytical person with strong communication skills and team spirit.

Please send your resume and application letter in English (quoting Ref. FC 1/04) to the following address:
PricewaterhouseCoopers Romania, Human Resource Consulting
Opera Center, Str. Costache Negri 1-5, sector 5, Bucuresti
Fax: (021) 202 8600, e-mail: recruitment.services@ro.pwc.com

The deadline for submission is 21 January 2004.
All applications will be treated in strict confidence. Only shortlisted candidates will be contacted.

(3928117)

PRICEWATERHOUSECOOPERS

© 2003 PricewaterhouseCoopers. PricewaterhouseCoopers refers to the network of member firms of PricewaterhouseCoopers International Limited, each of which is a separate and independent legal entity.

Încheie asigurarea obligatorie auto RCA la SAR Transilvania şi ai abonament gratuit la ziarul tău!

Vino cu acest talon la agenţia SAR Transilvania ARAD, pe strada COPOSU nr. 3, fostă LACULUI, telefon 250025, 250055

Încheie asigurarea obligatorie de răspundere civilă auto (RCA) pentru 2004 şi vei primi 2 (două) luni de abonament gratuit din partea ziarului ADEVĂRUL

SAR TRANSILVANIA
www.sar.ro
(c.767/2003)

SANPAOLO IMI BANK
Depozit la termen
între 12 şi 36 de luni
Cu plata dobânzii lunar
18% p.a. - DOBÂNDĂ ÎN PRIMA LUNĂ
Informatii suplimentare
ARAD, B-dul Revolutiei nr. 88
TELEFON : 284.888 ; FAX : 285.202

ADEVĂRUL

Cotidian independent Arad

Anul XVI, nr. 4111 | 16 pagini | JOI, 15 IANUARIE 2004 | 5.000 lei

adevarul@arad.ro; adv.pub@arad.ro | http://adevarul.arad.ro

Publicaţie auditată de BRAT | Tiraj mediu zilnic vândut: 30 531

ASTRA
ASTRA VAGOANE CĂLĂTORI
Singurul producător de confort din domeniu
Str. Petru Rareş 1-3
Tel: 233.651 Fax: 258.168
e-mail: astra.calatori@astrac.rdsar.ro

50 de ani

Doru Sava

De la început şi până la capăt 2003 a fost un an grozav. Ca un Făt-Frumos. Totul a fost bine: evoluţia economică „pozitivă", politica-financiară „eficientă", integrarea a fost în „ofensivă". „Probabil unul dintre cei mai buni pe care România i-a parcurs după revoluţia din '89". Chiar şi PIB a ajuns după trei ani de sforţare cam tot pe acolo. Adică pe unde era în ultimul an de economie socialistă. Sigur, mai avem mult până departe. Până şi preşedintele e convins că-i lungă calea: „ 50 de ani de aici înainte trebuie să lucrăm pentru a reduce decalajul faţă de ţările dezvoltate". Răbdare, aşadar. O jumătate de secol am trudit pentru a obţine decalajul, alţi 50 ne trebuie să-l reducem. În total un veac de sărăcie. Noroc cu premierul Năstase. Care pe cât de convis este că „PSD nu e un partid pentru un singur ciclu electoral" pe atât este de sigur că realizările sale din ultimii trei ani de guvernare sunt într-atât de copleşitoare încât cei care arată şi spre partea goală a paharului sunt ori dezinformaţi, ori răi, ori proşti. Şi ca atare merită să fie puşi la punct. Ultimul pe listă e Willem Buiter economistul şef al BERD, de altminteri instituţie considerată cu cele peste două milioane de euro, drept cel mai mare creditor al României. Acesta s-a dovedit cam rece la imaginea roz-bombon descrisă de premier şi a arătat spre partea cu aer a paharului: „reformele s-au încetinit. Au fost ceva îmbunătăţiri dar progresul a fost dureros de încet". Critica a fost resimţită cu atât mai dură cu cât economistul îşi punea întrebarea în ce măsură progresul este suficient de eficient pentru a asigura succesul aderării la UE în 2007". Ceea ce la urma urmelor este doar o remarcă de bun simţ. Numai că premierul a considerat necesară o punere la punct în stilu-i subţire ironic vorbind despre „viziunea" optimistă a economistului care l-ar face că creadă că „BERD va da faliment în următoarele luni în România".

(Continuare în pagina 6)

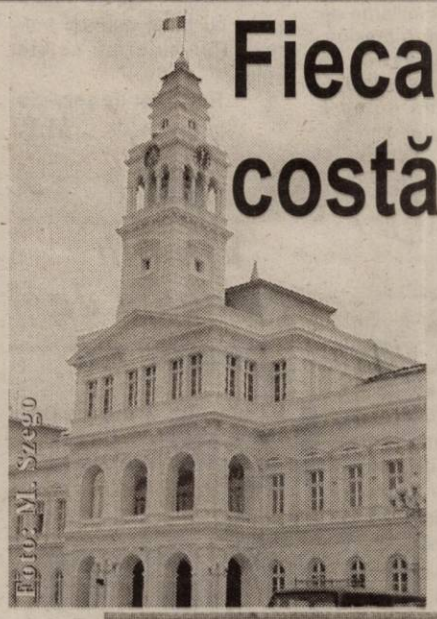

Fiecare angajat al Primăriei ne costă, lunar, 10 milioane de lei

● Viceprimarul Voicu susţine că a moştenit salariile şi primele

Mulţi dintre cititorii noştri au avut, nu o dată, tangenţă cu angajaţii Primăriei municipiului Arad. Destui au fost nemulţumiţi de prestaţia acestor funcţionari. Unii n-au reuşit să-şi rezolve problemele, alţii au aşteptat luni de zile pentru ca un angajat al Primăriei să-i răspundă solicitărilor, iar mulţi, pur şi simplu, nu au fost băgaţi în seamă. Nemulţumiri ne-au fost sesizate de-a lungul timpului cu nemiluita, vis-a-vis de comportamentul unor funcţionari publici. Problema e că, acest comportament se manifestă în condiţiile în care cei din Primăriei câştigă mult peste media salariilor arădeni, ceea ce ar trebui să-i stimuleze să-şi facă datoria. Or, de cele mai multe ori, acest lucru nu se întâmplă, ceea ce nu-i împiedică, însă, pe angajaţi să ridice de la casierie tot felul de prime şi premii.

Cosmin Mihuţa

(Continuare în pagina 7)

Veniţi la mine, voi, cei dezamăgiţi şi nedreptăţiţi!

● îndeamnă Petre Roman, fost lider PD şi viitor lider al Frontului Democratic

– D-le senator, acum o lună ziceaţi că vreţi să reveniţi mai activ în politică şi eu vă întrebam unde vă este partidul. L-aţi găsit?

– E un proiect, e o construcţie. Suntem în faza în care avem de rezolvat trei chestiuni esenţiale. Una este problema resurselor umane, cine sunt oamenii cu care pornim la drum. În al doilea rând este platforma programatică şi în al treilea rând este necesitatea testării în raport cu percepţia publică. Acestea sunt temele premergătoare ale acestui proiect politic şi asta e faza în care mă găsesc.

– Până la alegeri mai e destul de puţin timp. Nu e prea târziu pentru ca un partid nou să se impună în concurenţa acerbă care va fi în perioada care urmează?

– Orice fel de formaţiune politică nouă care apare este o formaţiune a opoziţiei. Este ceea ce am sesizat eu din decembrie '89 şi până acum. În al doilea rând, actualmente, în opoziţia numită democratică, în speţă Alianţa PNL - PD, se pune problema dacă aceasta reuşeşte să culeagă voturile celor dezamăgiţi de actuala guvernare PSD. În măsura în care această Alianţă ar fi capabilă să culeagă aceste voturi, înseamnă că ea merge înainte. Numai că acest lucru, în acest moment nu se întâmplă. De aceea, eu cred că există un culoar capabil să preia cel puţin o parte din dezamăgirile care se pot traduce în voturi. Noi vrem să mergem pe acest culoar. Mesajul nostru este legat de marile nedreptăţi care există în ţară, de inegalitatea pe care o vedem zilnic că se manifestă în societatea românească.

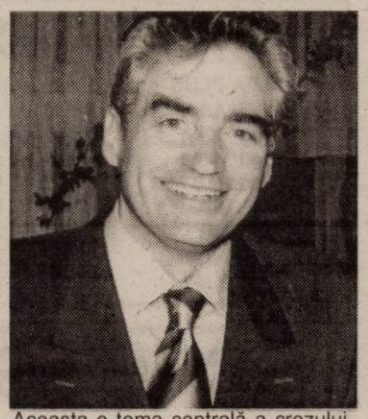

Aceasta e tema centrală a crezului nostru politic.

A consemnat Ioan Iercan

(Continuare în pagina 6)

Aniversare Eminescu

Numai poetul...

Lumea toată-i trecătoare,
Oamenii se trec şi mor
Ca şi miile de unde,
Ce un suflet le pătrunde,
Treierând necontenit
Sânul mării infinit.

Numai poetul,
Ca pasări ce zboară
Deasupra valurilor,
Trece peste nemărginirea timpului,
În ramurile gândului,
În sfintele lunci,
Unde pasări ca el
Se-ntrec în cântări.

Mihai Eminescu

Guvernul a uitat de judeţul Arad

Disponibilizaţii din spitalele judeţului nu şi-au primit plăţile compensatorii

● Sindicatul trage încă un semnal de alarmă

De la mijlocul lui 2003, în sectorul sanitar arădean a început un amplu proces de restructurare şi reorganizare, care a însemnat şi disponibilizarea unui mare număr de personal. Aproape 500 de cadre medicale din spitalele judeţului au părăsit sistemul: unii din iulie, alţii din august sau octombrie. Trebuie să menţionăm că Aradul a fost primul judeţ în care au început disponibilizările din sănătate. Mai mult, dintre toate judeţele, în Arad s-a înregistrat cel mai mare număr de disponibilizaţi, aproape un sfert din totalul salariaţilor disponibilizaţi din sectorul sanitar. Şi, ca să pună capac la toate, Aradul e singurul judeţ în care disponibilizaţii din sănătate nu şi-au primit plăţile compensatorii. Nici până azi, la aproape şase luni de la concediere.

Va rezolva, oare, o altă grevă problemele?

Gerlinde Knap

(Continuare în pagina 7)

Carantină în spitalele din judeţ

Ieri, Direcţia de Sănătate Publică Arad a dispus impunerea carantinei în toate spitalele din judeţ. Creşterea temperaturilor din ultimele zile a produs un mediu prielnic răspândirii virusului care afectează căile respiratorii. În ultima săptămână numărul virozelor s-a dublat comparativ cu săptămâna trecută, asta însemnând aproximativ 8000 de cazuri.

Categoria de vârstă cea mai afectată este între 1-14 ani, pneumoniile şi bronhopneumoniile regăsindu-se în special în rândul copiilor de la 1 la 4 ani, iar gripele de la 5 la 14 ani. De menţionat este faptul că inspectorii sanitari au constatat astfel de afecţiuni şi la copii vaccinaţi antigripal.

Medicii recomandă evitarea pe cât posibil a zonelor aglomerate, o alimentaţie bogată în vitamine şi în special contactul unei persoane bolnave cu un sugar.

M. Popescu

ABONEAZĂ-TE la ADEVĂRUL
PENTRU CA TU SĂ FII BINE INFORMAT!
Abonamente se pot face atât la factorii poştali, cât şi la oficiile poştale din fiecare localitate.
Preţul abonamentului este de 80.000 lei

ÎNCHIRIEM (VINDEM) SPATII PRODUCTIE 500; 1000; 1500; 3000 m² TEL: 0721.269.705

Meditația zilei

„Cel mai primejdios sfetnic este amorul propriu."

Calendar

Astăzi, Soarele răsare la ora 7 și 48 de minute și apune la ora 17 și 01 minut. Au trecut 14 zile din acest an. Au mai rămas 352 de zile până în 2005.

Praznicul zilei: Biserica ortodoxă: Cuvioșii Pavel Tebeul și Ioan Colibașul; **Biserica romano-catolică:** Remete Szent Pál, Paula, Ida, Lóránt.

A venit barza!

La Arad: Maietec Alexandra Andreea

Actualitatea culturală

TEATRE

Azi, 15 ianuarie, orele 18, Teatrul de Stat Arad va prezenta piesa „Mătrăguna".

CINEMATOGRAFE

DACIA (tel. 255.576): Medalionul (SUA) 11; 13; 15; 17; 19; 21

MUREȘUL (tel. 280.532): Dumnezeu pentru o zi (SUA) 10; 12; 14; 16; 18

ARTA (tel. 280.526): Mai furios, mai iute (ROM) 16; 18; 20;

SALA MICĂ: Îngerii lui Charlie 2 (SUA) 15,30; 18,30

„Adevărul" vă ascultă

La telefonul dimineții, 280.944, între orele 9.00-12.00

● Față de oraș

D. V., pensionar din Arad, este foarte indignat din cauza afișelor pe care „unii le lipesc prin toate locurile. De exemplu, lângă Poșta Mare, unde există un panou pentru publicitate pe care sunt puse unul peste altul câteva afișe. N-ar fi normal să existe locuri speciale pentru acest lucru?" Încheie cititorul nostru, care se întreabă retoric: „Asta-i față de oraș"?

Serviciul Administrația Patrimoniului Public din cadrul Primăriei Arad, spune că sunt astfel de spații, dar acestea nu se folosesc în mod corespunzător. Lucru care, de altfel, este destul de clar...

Redactor de serviciu, D. R.

La telefonul după-amiezii, 280944, între orele 15.00-18.00

Ioan Ciuca este nemulțumit de atitudinea autoritățile locale față de persoanele cu handicap locomotor. „Un alt fel de motiv nu și-au putut găsi în ceea ce privește accesul în instituțiile publice, în afară de bani? Consiliul Județean are 2,4 miliarde de lei să își cumpere o mașină, iar bani pentru astfel de lucrări nu au? Ce s-a întâmplat și cu mașina pe care i-au furat-o vicepreședintelui Gheorghe Falcă? Nu s-a luat nici o măsură. S-au spălat pe mâini și gata! Dar ce s-ar întâmpla cu mine dacă nu mi-aș plăti impozitele într-un an? Aș fi executat silit. Dar la ei este o altă regulă...Așa se întâmplă și cu bieții oameni bolnavi. Pentru ei nu există bani!"

Redactor de serviciu M.P.

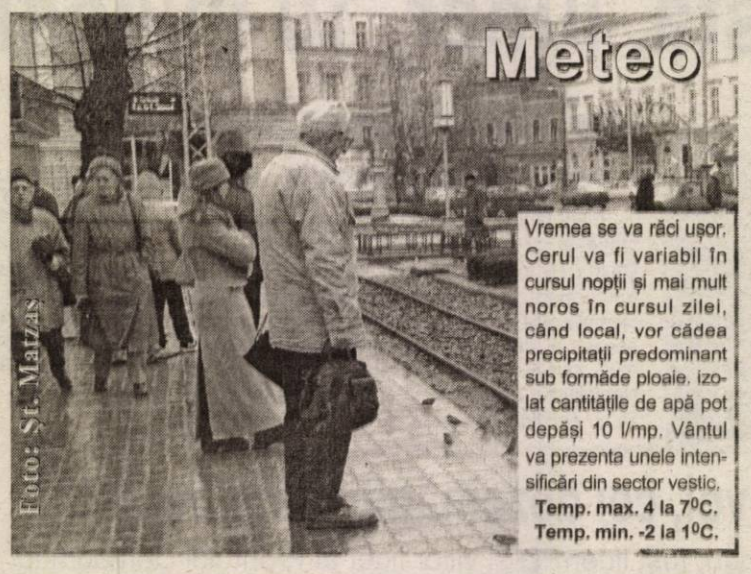

Meteo

Vremea se va răci ușor. Cerul va fi variabil în cursul nopții și mai mult noros în cursul zilei, când local, vor cădea precipitații predominant sub formăde ploaie. izolat cantitățile de apă pot depăși 10 l/mp. Vântul va prezenta unele intensificări din sector vestic.

Temp. max. 4 la 7°C.
Temp. min. -2 la 1°C.

Rețeta zilei

Vin alb cu coajă de portocală

1 l vin alb, 2 portocale, 200 g zahăr, 1 linguriță rasă de scorțișoară pisată

Se cojește numai partea colorată a cojii de portocală cu un cuțit foarte ascuțit și apoi se ține coaja în cuptor fierbinte câteva minute. Se pune coaja fierbinte într-un vas de sticlă care se poate acoperi bine și se toarnă peste ea vinul. Se adaugă scorțișoara și zahărul. Se clatină cu grijă vasul, ca să se amestece totul. Se acoperă și se lasă la macerat o zi. Se strecoară și se încălzește înainte de a se servi.

Comenzi taxi

● ALFA PLUS	949; 349.349
● DELMAR	229220
● TAXI ALFA	22.88.88; 25.25.26; 0723.200.301; 0745.50.60.70
● TAXI ARAD	244.244; 274.444; 0722-755.440
● DIESEL STAR	212.222; 0722-361.011; 0745-645.645
● EUROPA	275.555; 0723-677.555; 0744-828.163
● FAVORIT	280.000; 281.111; 0740-083.333; 0742-409.992
● VALI DIESEL	280.705; 280.100
● MIRCO MILI	230.530; 230.730; 0740-152.828; 0723-062.366

CUR$UL VALUTAR

VALORI ÎNREGISTRATE IERI, 14 IANUARIE 2004

Denumirea valutei	BNR	BCR		BRD		Banca Transilvania		Banca Românească		Banca Romexterra		Alpha Bank	
		C	V	C	V	C	V	C	V	C	V	C	V
Euro	41285	41000	41500	41070	41570	40900	41500	41100	41570	40950	41600	41100	41550
Dolar S.U.A.	32591	32200	32700	32210	32700	32000	32700	32246	32740	32100	32700	32200	32750
Forint	155	145	160	150	159	150	156	-	-	146	156	-	-

ADEVĂRUL

Cotidian independent Arad

Editor: S.C. ADEVĂRUL Arad S.R.L.
COD FISCAL R 1681938 ● COD SICOMEX 19.604 ● CERTIFICAT J 02/1886 / 31 X 1991 ● COD SIRUES 020956601 ● ISSN 1220 - 7489

Redacția și administrația: 310130 Arad, Bd. Revoluției nr. 81. Telefoane: SECRETARIAT - 281802, fax 280655, 280625; ADMINISTRAȚIE - CONTABILITATE - 281797; MICA PUBLICITATE - 210775; MAREA PUBLICITATE - 280904; CLUBUL PRESEI - 280989.

Consiliul de administrație: președinte - MIRCEA DORGOȘAN, telefon 281802, 280625; vicepreședinte - MIRCEA CONTRAȘ, telefon 280854; membri: LIZICA MIHUȚ, telefon 280070, ȘTEFAN TABUIA, telefon 280854, MIRCEA ȚIȘCĂ, telefon 280904.

Colegiul de redacție: ȘTEFAN TABUIA (redactor-șef), telefon 280854; MARCEL CANCIU (șef secție foto), telefon 281701; ALEXANDRU CHEBELEU (șef secție sport), telefon 281701; GABRIELA GROZA (secretar general de redacție), telefon 280854; VASILE FILIP (șef secție cultură-învățământ-tineret), telefon 281855; 280003; IOAN IERCAN (șef secție politică), telefon 280943; DORU SAVA (șef secție social-economic), telefon 281738; NICOLAE OPREAN (șef secție actualități), telefon 281855; 280003; MIRCEA ȚIȘCĂ (șef secție publicitate și difuzarea presei), telefon 280904; MIRCEA CONTRAȘ (vicepreședinte al consiliului de administrație), telefon 280854; MIRCEA DORGOȘAN (președinte al Consiliului de administrație), telefon 281802, 280625.

Tiparul executat la S.C. MEDIAGRAF S.A. ARAD, str. Feleacului F.N., telefon 250902, fax 250920

Adresa Internet http://adevarul.arad.ro

Horoscop

Joi, 15 ianuarie 2004

Berbec (21.03-20.04). Toleranța față de alții și precauția în afaceri vă aduc toate avantajele: obțineți ce vreți fără să scandalizați și fără să riscați.

Taur (21.04-20.05). Cu cât vreți să faceți mai multe, cu atât și rezultatele sunt mai slabe. Feriți-vă de cine exploatează sentimentele, ideile, banii.

Gemenii (21.05-20.06). Vă atrag mai mult problemele altora decât cele personale. Alegeți soluțiile constructive.

Rac (21.06.-22.07). Ajutați și sunteți ajutați. Puteți avea însă o atitudine mai agresivă sau pesimistă decât de obicei. Autocontrolați-vă și va fi bine!

Leu (23.07-22.08). Faceți și spuneți ce vreți: nu vă poate opri nimeni. Păstrați-vă detașarea în discuții și evaluați ambele fețe ale medaliei situațiilor.

Fecioara (23.08-22.09). Succesul depinde de echilibrul dvs. Puteți aluneca însă ușor în extreme. Anumite lucruri se rezolvă de la sine.

Balanța (23.09-22.10). Nu insistați să vă evidențiați meritele sau opiniile. Dacă declanșați acum situații neplăcute pot dura mult!

Scorpion (23.10-21.11). Rafinamentul dvs., însoțit de modestie și tact sunt foarte admirate astăzi. Primiți sfaturi bune de la o persoană în vârstă.

Săgetător (22.11-21.12). Nu exagerați cu zelul și nu riscați financiar. Nu vă neglijați partenerul sau copiii și evitați certurile cu ei: pot sfârși rău!

Capricorn (22.12-19.01). Sunteți decișI să luptați și să câștigați. Nu dezvăluiți însă nimănui idei pe termen lung.

Vărsător (20.01-20.02). E necesar să amânați ori să schimbați ceva. Prietenii, principiile și vorba multă uneori aduc mai multe ponoase decât foloase.

Peștii (21.02-20.03). Aveți tendința spre mici excese dăunătoare. Autocontrolați-vă: alimente, bani, relații cu partenerul, copiii, șefii.

UTILITARE

PIEȚE, TÂRGURI

Astăzi, este zi de piață agroalimentară la Curtici, Sebiș, Bata, Cermei, Zădăreni, Ghioroc, Săvârșin, Secusigiu, Sântana, Târnova, Zăbrani, Zerind. Tot astăzi au loc târguri săptămânale la Curtici, Sebiș, Cermei, Săvârșin, Secusigiu, Zerind.

Mâine, vineri, se desfășoară târguri săptămânale la Ineu, Șepreuș, Șimand.

PRIMĂRIA MUNICIPIULUI

Program de relații cu publicul (camera 5) luni-miercuri-vineri între orele 8-12; marți-joi între orele 8-12; 15-17 - tel. 284.744, tel. centrală 281.850.

FARMACII DE SERVICIU

● Farmacia **REMEDIUM** Arad, B-dul Revoluției nr. 52-54. Program luni-vineri: 7,30-20,00; sâmbătă 8,00-14,00. Telefon 233.195. Eliberează medicamente compensate și gratuite.

● Farmacia **„ALEXANDRA"**, str. Tribunul Dobra, nr. 24 (stația tramvai Boul Roșu), tel. 282.062. Program luni-vineri: 7-22; sâmbăta: 8-18; duminica: 9-15. Eliberează medicamente compensate și gratuite

● **Farmacia MELISSA** - Micălaca, str. Abrud Bl. 219, tel. 219.588. Program: luni-vineri: 8-20; sâmbătă 9-14. Onorează și rețete compensate și gratuite.

URGENȚE STOMATOLOGICE

● Cabinetul de pe str. Crișan (în spate la Gionelli) are program non-stop. Telefon: 253794.

DISPENSAR VETERINAR

Dispensarul veterinar din Aradul Nou efectuează zilnic, orele 8-16 (sâmbăta 8-12 și duminica) examen trichineloscopic, vaccinări antirabice și sterilizări câini-pisici, însămânțări artificiale. Telefon 287.298

ÎNTRERUPERI CURENT ELECTRIC

Joi, 15 ianuarie: Micălaca Bl. 722, 723, 724 **(h 8-14)**; Araviascomb-Rase Grele **(h 9-14)**

Vineri, 16 ianuarie: Micălaca Bl. 726, 727, 725 **(h 8-14)**; Balastiera Micălaca **(h 9-14)**

CITIRE APOMETRE

Joi, 15 ianuarie: I. Fătu, Coasei, Frunzei, Vrancei, Cerbului, A. Ivireanu, Oltului, Retezat, Câmpurilor, Dima, Greierilor, Curcubeului, Graurului, Radu Negru, Cosminului, Spătarul Preda, Aviației, Letiției, Măgurei, Independenței, Păltiniș, Orizontului, Ineului, M. Rișcuția, Șezătorii, Socului, Ciorogariu fără soț, Clujului cu soț, Vasile Ureche, Salciei, Căminului, T. Vladimirescu, A. Mureșan, Grozescu

ADMINISTRAȚIA FINANȚELOR PUBLICE

Administrația Finanțelor Publice a municipiului Arad: Asistență contribuabili (impozitul pe venitul global) - telefon 280633, 280733, int. 198 (persoane fizice) și 125 (persoane juridice) între orele 8,00-12,00. Informații suplimentare la www.finantearad.ro

TELEFOANE DE URGENȚĂ

POMPIERI 981; 251.212

AMBULANȚĂ ARAD - 961 sau **251.313**

POLIȚIE: 955

Numărul de centrală telefonică al I. J. P. (Inspectoratul Județean de Poliție) Arad: 207.100.

S. C. DISTRIGAZ-NORD S. A. TÂRGU MUREȘ

Sucursala de Distribuție a Gazelor Naturale Arad, Dispeceratul permanent - telefon 218.928; 256.928

DERANJAMENTE CURENT ELECTRIC 235.991

S. C. SALUBRITATE S. A. ARAD

Dispecerat între orele 7,00 - 19,00, tel.: 280.873

PROTECȚIA CONSUMATORULUI

B-dul Revoluției, nr. 50. Telefon: 257049

DIRECȚIA DE SĂNĂTATE PUBLICĂ - serviciul de permanență: 254.438

GARDA FINANCIARĂ

B-dul Revoluției nr. 79, telefon: 281119

INSPECTORATUL TERITORIAL DE MUNCĂ ARAD

Str. Episcopiei nr. 11-13, tel.: 211762, 211862, 257251

AGENȚIA JUDEȚEANĂ PENTRU OCUPAREA FORȚEI DE MUNCĂ

Str. Gheorghe Lazăr nr. 20, tel: 281998, 211791

POLIȚIA DE FRONTIERĂ: tel.: 959

Polițiștii de proximitate s-au întâlnit cu directorii școlilor din municipiu

Compartimentul Poliției de Proximitate, din cadrul Poliției municipiului Arad, a organizat, ieri, la amiază, o întâlnire de lucru cu directorii unităților de învățământ școlar din municipiul Arad. Evenimentul s-a desfășurat în sala de festivități a Liceului „Moise Nicoară" și a fost deschis de prof. **Zoea Rotaru**, inspector șef al Inspectoratului Școlar Județean Arad. **„Doresc să informez toți conducătorii unităților de învățământ din municipiu, aici prezenți** - a spus prof. **Zoea Rotaru - cu privire la faptul că se pot baza, de acum înainte, pe câte un polițist de cartier, care va fi mereu în preajma școlilor, urmărind orice problemă cu care se confruntă dascălii și elevii, deopotrivă."**

Inspectorul principal **Eduard Nițu**, din cadrul I.P.J. Mehedinți, instructor - pe zona de vest a țării - privind implementarea conceptului Poliției de Proximitate, a explicat: **„Polițiștii de proximitate au menirea de a fi mereu în rândul cetățenilor. În școli, fiindcă despre acestea vorbim acum, vor fi preocupați, cu ajutorul profesorilor, să identifice elevii problemă, care nu frecventează cursurile sau pe aceia cu situații familiale și școlare precare, pentru a-i îndruma înspre instituțiile descentralizate ale statului care pot face ceva pentru ei, ajutându-i să depășească momentele prin care trec..."**

Polițiștii de proximitate s-au prezentat, pe rând, directorilor, aceștia din urmă notându-și numele lor și telefoanele la care pot să-i găsească în caz de urgență.

Subinspectorul **Camelia Tuduce**, șefa Compartimentului Poliției de Proximitate Arad, a spus: **„Menirea noastră este aceea de a asigura un climat de siguranță și liniște în orașul în care trăim, iar prin faptul că în fiecare zonă din municipiu se va afla, permanent, câte un polițist, sperăm să și reușim. Sigur, cu ajutorul dumneavoastră, al profesorilor, ne va fi mult mai ușor să pătrundem în școli, să identificăm problemele de acolo și să intervenim..."**

Directorii școlilor au primit câte un pliant și o notă informativă, cu ajutorul cărora se pot familiariza cu ceea ce reprezintă, pentru comunitate, un polițist de proximitate.

În același scop, polițiștii de proximitate s-au întâlnit, alaltăieri, și cu primarul municipiului Arad, **Dorel Popa**, respectiv cu consilierii locali.

Eugenia Pantea
Foto: M. Szegö

Prin bunăvoința CJA

Două biblioteci școlare s-au îmbogățit cu 500 de cărți!

Prin dispoziția președintelui Caius Parpală, Consiliul Județean Arad a alocat suma de 61 de milioane de lei pentru achiziționarea unor cărți prevăzute în bibliografia școlară fundamentală. Din acești bani s-au cumpărat deja 500 de volume, care au fost donate, ieri, bibliotecilor școlare din cadrul a două instituții de învățământ. Este vorba despre Școala Generală nr.1 și Școala Generală nr.4. din municipiu.

„Am organizat această acțiune împreună cu Direcția Județeană pentru Cultură și ne propunem să continuăm și pe viitor. Am ales, pentru început, cele două școli din motive sentimentale: eu am absolvit Școala generală nr.1, iar cea mai mare dintre fiicele mele a absolvit la generală 4.", a explicat Caius Parpală, alegerea făcută.

Conducerea celor două instituții de învățământ a mulțumit Consiliului Județean pentru gestul făcut, având în vedere puținii bani pe care școlile îi au la dispoziție pentru achiziția de carte.

S. Ambruș

Accident pe... roșu

Nicolae Puica, de 61 de ani, din Arad, a fost victima unui accident ușor de circulație, căruia nu i-ar fi căzut victimă, în cazul în care ar fi decis să traverseze strada regulamentar. Din păcate însă, **Nicolae Puica** s-a grăbit mult prea tare, trecând strada în timp ce semaforul era pe culoarea roșie. În clipa imediat următoare a fost accidentat (ușor, din fericire) de autoturismul cu numărul AR-04-XDO, care circula regulamentar și al cărui șofer nu a putut să evite, în nici un fel, impactul.

E. Pantea

OMV, cel mai mare concern austriac cotat pe piața bursieră, caută

parteneri dinamici și serioși

pentru administrarea unei stații de distribuție de carburanți în **Arad**

Cerințe:
- experiență în administrarea unei afaceri;
- experiență în selectarea de personal;
- spirit întreprinzător;
- cunoașterea unei limbi străine (engleză sau germană);
- domiciliul stabil în Arad;
- posibilitatea unei garanții bancare.

Se oferă:
- un venit motivant;
- training și sprijin tehnic din partea OMV;
- posibilitatea dezvoltării unei afaceri profitabile.

Se va acorda un avantaj la departajare candidaților soț-soție.

Candidații sunt rugați să trimită CV-urile la numărul de fax: ***021-203.05.06*** *sau la adresa de e-mail:* ***recrutari@omvro.ro****, în atenția domnului Mircea Murărescu. Pentru informații suplimentare vă rugăm să sunați la numărul de telefon: 021-203.05.05.*

Mai mult decât mișcare. OMV

(3928164)

Pagubă la Zerind

De la afumătoare - lemnele și recolta s-au făcut scrum

În seara zilei de marți, aproape de miezul nopții, formațiunea de pompieri din Ineu a fost solicitată să intervină pentru stingerea unui incendiu izbucnit la gospodăria lui Gal Alexandru, din Zerind.

Totul a pornit de la o afumătoare improvizată și lăsată nesupravegheată, fapt care a dus la aprinderea rumegușului, iar focul s-a extins foarte repede la o anexă aflată în apropiere. Au ars două tone de lemne, 500 de kilograme de porumb știuleți, trei biciclete, 40 de kilograme de slănină și șuncă, puse la afumat.

Din fericire pompierii ai ajuns la locul incendiului destul de repede și au împiedicat extinderea focului și la locuința familiei Gal.

S. Ambruș

Hoț de... grădiniță

Ludovic Sim, de 23 de ani, din Zimandul Nou, și-a dorit un calculator cu orice preț, fapt pentru care a spart geamul grădiniței din localitate și a furat un PC de ultimă generație. A fost însă repede identificat de polițiști, care îl cercetează acum în stare de libertate, pentru comiterea infracțiunii de furt. Calculatorul, în valoare de 15 milioane de lei, a fost recuperat.

Și **Ludovic Daniel Stieber**, de 24 de ani, din Balnoc, județul Timiș, este cercetat în stare de libertate, tot pentru furt. A preferat însă sumele cash, fapt pentru care a sustras, la coborârea din tren, în Stația CFR Arad, 970.000 de lei, dintr-un buzunar al unui călător neatent. Banii, ca norocul, au fost recuperați și înapoiați păgubașului.

Eugenia Pantea

Cronica măruntă

● Ieri au rămas fără permise de conducere, fiindcă au urcat la volan sub influența băuturilor alcolice, **Andrei Hajnal**, de 35 de ani, din Ghioroc și **Gheorghe Stănilă**, de 24 de ani, din Șagu. Cei doi vor intra, astfel, în rândurile celor care, timp de trei luni, se gândesc cu nostalgie la faptul că ar fi putut evita un asemenea deznodământ.

● **Petru Moț**, de 54 de ani, din Arad, a condus, prin municipiu, un autoturism neînmatriculat și cu număr fals. Din această pricină este cercetat de polițiști, în stare de libertate, aceștia fiind curioși să afle de ce n-au fost în regulă actele mașinii. Fiindcă, nu-i așa?, cine mai știe peste ce pot să dea!

● Polițiștii arădeni l-au prins și introdus în arestul Poliției pe **Viorel Florin Sălăgean**, de 28 de ani, din Satu Mare, care a fost condamnat, definitiv, la trei ani închisoare, pentru comiterea infracțiunii de furt. Abil, Sălăgean a reușit, timp de câteva săptămâni, să se ascundă de Poliție. Ieri însă a „căzut".

● **Adrian Sălbăgeanu** din Reșița a fost „ars la buzunare" de către gardienii publici cu cinci milioane de lei. Gardienii l-au prins pe **Sălbăgeanu** în timp ce sustrăgea fructe de pe standul firmei „Valena" din zona Pieței Romane. Văzând că n-are scăpare, hoțul a început să-i înjure pe oamenii legii. După ce i s-a întocmit procesul verbal pentru aducere de injurii la adresa gardienilor, acesta a fost predat organelor de poliție.

Tot cu cinci milioane de lei a fost sancționat și **Dumitru Scorțariu** din Botoșani pentru injurii aduse gardienilor în timpul unui control în cartierul Micălaca.

● Asociațiile de proprietari și firmele au fost avertizate de către gardieni să-și curăte gheața de pe străzile din fața imobilelor: asociațiile blocurilor 22, 23, din Calea Aurel Vlaicu, S.C. Epomobila din Calea Aurel Vlaicu (unitatea IV) S.C. Țica Company de pe strada Tudor Vladimirescu, nr. 3, European Truck Center de pe strada Corneliu Coposu. De această dată au scăpat ușor, primind numai avertismente. Data viitoare vor fi sancționați...

● Cerșetorii au dat din nou de furcă organelor de liniște și ordine publică.. Șase dintre aceștia care au fost prinși de către gardieni milogindu-se pe străzile centrale ale municipiului au fost sancționați cu câte un milion de lei: **Lazăr Jurcă** din Curtici, **Marcel Subțirelu** și **Gheorghe Soneriu**, ambii din Brașov, **Ioan Rapaș** și **Petru Radu** din Arad și **Andrei Kosz** din Hunedoara.

● Nici comercianții stradali nu au scăpat fără a fi sancționați. Mai mulți dintre aceștia care au fost găsiți făcând comerț în locuri publice fără a achita taxa către primărie pentru ocuparea domeniului public s-au procopsit cu amenzi cuprinse între 100 și 150 de mii de lei: **Gheorghiță Buruiană, Emil Glevan, Voicu Străin, Dumitru Romanov, Nicolae Paraschiv, Gabriel Balița, Marius Bota, Ludovica Bumbu, Nicolae Gabor, Ioan Avădanei, Vasile Rus** și **Irina Rus** din Arad, **Aurica Fetea** și **Toma Marius** din Fântânele și **Petrică Scoicea** din județul Neamț.

Trei tineri artiști și o provocare

„Soare o dată la două zile" sau un spectacol de văzut

Ieri, într-unul dintre holurile Teatrului de Stat, a avut loc conferința de presă legată de lansarea spectacolului **„Soare o dată la două zile"**, după un text de Pascal Coulan, a cărui premieră va avea loc vineri, în Sala Studio. Au fost prezenți **Liana Didilescu**, regizorul spectacolului, actorii **Angela Petrean** și **Bogdan Costea**; oameni de cultură, reprezentanți ai presei.

Am încercat să aflăm tot ce se poate despre acest demers artistic, înainte să fi avut ocazia de a vedea spectacolul. Astfel, orice apreciere s-ar dovedi pe cât de hazardată, pe atât de riscantă. Și pentru a evita nisipurile mișcătoare, ne rezumăm a trece în revistă câteva repere. Producători sunt **Consiliul Județean Arad** și **Amifran**, partener **Teatrul de Stat Arad**. Regizorul **Liana Didilescu** a ales textul lui **Pascal Coulan**, transpunerea lui scenică fiind o premieră în țara noastră. Ni se anunță o **producție arădeană**, de cea mai bună calitate, de bun gust, cu incursiuni în cotidian, un spectacol atipic, într-o cheie modernă. Simplitatea anunțată a textului este **o provocare** pentru tânărul regizor și actori, în egală măsură. Ce poate fi mai complex decât întrebările omului, problemele cuplului! Pentru asta nu ajung nici mai multe vieți! Prin această întreprindere artistică, la 14 ani de la înființarea sa, **Amifran** încearcă **integrarea într-un circuit de** teatru profesionist, iar în perioada 20-27 martie a.c., în cadrul **„Săptămânii mondiale a autorilor de azi"**, spectacolul va cunoaște și versiunea în limba franceză, în prezența autorului. Ni se promite o **sărbătoare a francofoniei** și accesul la **cele mai reprezentative spectacole de gen** din țară.

Cei doi interpreți, actorii **Angela Petrean** și **Bogdan Costea**, au fost menajați de reprezentanții presei, care nu i-au deranjat cu foarte multe întrebări, față de una consacrată și obsedantă, referindu-se la „pielea personajului". Rămâne ca aceia cărora li se adresează acest spectacol să aibă **curiozitatea** să-l vadă. Pentru noi, **emoțiile Angelei Petrean**, **frământările** regizorului sunt promisiuni că spectacolul este **de văzut.**

Dana Todor

Investiții de peste 18 miliarde de lei

Săli de sport nou - noute la Pâncota și Curtici

Ieri, a avut loc recepția sălilor de sport din Pâncota și Curtici. Ambele au fost executate de către firma arădeană Tehnodomus, printr-un proiect guvernamerntal al Companiei Naționale de Investiții (C.N.I.). Potrivit C.N.I., prima sală de sport inaugurată în județul Arad a fost la Școala Generală nr. 18. A urmat cea de la Șc.Gen. nr. 12, cele din **Chișineu Criș**, **Pâncota** și **Curtici**. Primăria din Pâncota a susținut proiectul cu aproximativ 230 de milioane de lei, bani necesari pentru realizarea infrastructurii. **„Imediat ce vremea o va permite, o să amenajăm și curtea. Gazonul, spațiul verde, pavelele - toate vor aduce un plus de imagine localității. În plus, clădirea din apropiere, care este în imediata vecinătate a drumului județean, o vom renova în totalitate"**, a precizat primarul Pâncotei, **Iosif Retter**. Din cele 200 de obiective de acest gen subvenționate către Guvern, până acum au fost recepționate 42. Următoarele săli care vor fi recepționate în Arad sunt la Lipova și Pecica - la sfârșitul lunii februarie. La Sebiș și Ineu, lucrările sunt finalizate doar în proporție de 60 la sută. Poate și pentru că, de aceste două obiective se ocupă o firmă de construcții din Deva...

Foto: Șt. Matyaș

Sălile au o capacitate de 1100 de metri pătrați, costă aproximativ nouă miliarde de lei și „înghit" 38 de tone de metal. Pentru celelalte utilități necesare unei săli de sport (porți, mantinelă, coșuri, gradene pentru spectatori etc.) se va organiza o licitație separată, la fel și pentru pardoseală (se va folosi tartan). Din partea C.N.I. a participat la recepție **Marian Dragomirescu**. Firma constructoare a fost reprezentată de către inginerul **Sorin Hent**. Față de celelalte săli de sport din județ, la **Pâncota** vestiarele și holurile sunt dotate cu gresie.

Olimpiu Bulzan
Florin Ghilință

Marius Cenădan, în delegația... lărgită pentru Atena 2004

Pistolarul arădean Marius Cenădan, unul dintre cele mai promițătoare elemente în domeniu din momentul de față, și-a câștigat dreptul de a observa pe viu întrecerile olimpice de la Atena. El nu va participa la concurs însă va fi prezent în Grecia pe baza unui examen complex, rezervat sportivilor români de viitor, constând în

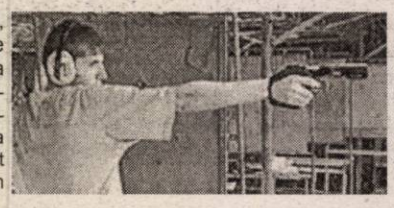

probe precum limba engleză sau cultura olimpică. Examenul desfășurat în Capitală a fost trecut cu brio de reprezentantul C.S.M. Arad PAB, acesta fiind, de altfel, singurul competitor român de sex masculin, invitat în Tabăra olimpică în calitate de observator.

A. Hărțău

S.C. INSTAL IMPEX S.R.L.
STR. ANDREI ȘAGUNA nr. 29
ANGAJEAZĂ
• TEHNICIAN service la departamentul TERMOTEHNICĂ.
• CERINȚE: Studii medii sau superioare de specialitate.
• Experiența constituie avantaj
• Permis conducere
• Disponibilitate la program flexibil.
CV-ul și scrisoarea de intenție se depune la sediul societății sau prin fax.: 211.292, 213.172 până la data de 02.02.2004.
Doar cei selectați vor fi contactați pentru interviu.

JOI, 15 IANUARIE 2004

TVR 1
7,00 Jurnalul de dimineață
7,30 Bună dimineața, România!
9,15 Desene animate
10,00 Alege viața! - rel.
11,00 În mintea lui Herman - s.
12,00 Adio, Europa! - s.
13,00 Destine secrete - s., rel.
14,00 Jurnalul de prânz
14,30 Aventura sunetelor
15,00 Akzente
16,25 De origine română
16,55 TVR în direct
18,05 Sânge de țigan - s.
19,00 Jurnal * Meteo * Sport
20,00 Faleze de nisip - dramă, România, 1983
22,00 Talkshow
23,00 Jurnalul de noapte
23,30 Garantat 100%
0,45 Copilul de nicăieri - dramă, SUA, 1982
2,30 Jurnal - rel.
3,30 Dincolo de hartă - rel.
4,00 Supraviețuitoarea - f. rel.

TVR 2
8,00 Telejurnal
8,30 Miracole - s., rel.
9,30 Rebelii - s., rel.
10,20 Tonomatul DP2
12,30 Acces la succes - rel.
13,15 Magazinul studiourilor teritoriale
14,00 Desene animate
15,00 Siesta
16,00 Tribuna partidelor parlamentare
16,30 Club aventura
17,05 Spații subiective
17,30 Orizonturi sârbești (emisiune în limba sârbă)
18,00 Ofertele fizicii
18,30 Știri regionale
18,50 La limită
20,00 Telejurnal
20,30 Insolit
21,00 Rauzan - s.
22,00 În mișcare - f. Franța, 1997
23,45 Nemuritorul - s.
0,35 Documentar - rel.
1,00 Telejurnal
1,30 O lume a misterelor - rel.
2,30 În mișcare - f. rel.
4,05 Nemuritorul - s., rel.

PRO TV
7,00 Știrile Pro TV - Ziarul dimineții tale * Ce se întâmplă doctore? * Omul care aduce cartea
9,00 Tânăr și neliniștit - s., rel.
10,30 Diagnostic: crimă! - s.
11,45 Învățați engleza cu Victor - rel.
12,00 Seinfeld - s., rel.
13,00 Știrile Pro TV
13,30 Război în dormitor - comedie, romantic, SUA, 1996
16,00 Tânăr și neliniștit - s.
17,00 Știrile Pro TV
17,45 Teo
19,00 Știrile Pro TV
20,00 Repli-Kate - comedie, SUA, 2002
22,00 Vacanța Mare (12)
23,00 Știrile Pro TV * Sport
23,45 Seinfeld - s.
0,45 Mission Hill - Cartierul trăsniților - s.
1,45 Știrile PRO TV
2,15 Atunci i-am condamnat pe toți la moarte - f. rel.
3,45 Arma dreptății - f. rel.
5,00 Profeții despre trecut - rel.

TV ACASĂ
7,00 Valentina, grăsuța mea frumoasă - s., rel.
8,00 Iubire cu două fețe - s., rel.
9,15 Totul despre Camila - s., rel.
10,15 Legături de familie - s., rel.
12,00 Învață spaniola cu Victor - rel.
12,30 Căsătorie de probă - rel.
13,00 Iubire fără de păcat - s. (AP)
13,45 Între iubire și ură - s. (AP)
15,00 Clona - s., rel.
16,30 Totul despre Camila - s.
17,30 Povești adevărate
18,00 Amazoana - s.
19,00 Îngerul nopții - s.
20,00 Valentina, grăsuța mea frumoasă - s.
21,00 Legături de familie - s.
23,00 Iubire cu două fețe - s. (12)
23,50 Clona - s.
0,45 Povești adevărate - rel.
1,15 Chat Acasă
3,30 Marea demascare - rel.
5,00 Povești adevărate - rel.

HBO
8,00 Alte mașini, aceiași oameni - comedie, Danemarca, 2002
9,35 Piaza rea - comedie, SUA, 2001 (12)
11,15 Venus și Marte - dragoste, Anglia, 2001
12,50 Aventurile lui Max Keeble - comedie, SUA, 2001
14,20 Domnul Destin - comedie, 1990 (12)
16,10 Dansatoarele - dramă, 2002
17,35 Domnul Batignole - comedie, Franța, 2002
19,30 Alte mașini, aceiași oameni - comedie, Danemarca, 2002
21,00 Rețeaua - dramă, 2002 (16)
22,35 Sub pământ S.R.L. - s.
23,30 Impostorul - thriller, SF, 2002 (16)
1,05 Jeepers Creepers - horror, 2001 (16)

PRIMA TV
9,00 Videostar
9,55 Clip Art
10,00 Sunset Beach - s., rel.
11,00 Roseanne - s., rel.
11,45 Fiica oceanului - d.a.
12,30 Prietene și rivale - s.
14,00 Minute de milioane
16,00 În familie - s. (AP)
17,00 Roseanne - s.
17,30 Pitici și tătici - s., rel.
18,00 Focus
19,00 Sunset Beach - s. (AP)
20,00 Al șaselea simț
21,00 Poliția în acțiune
21,30 Reporter incognito
22,00 Focus
22,45 Mircea și Oreste Show
23,45 Largo Winch - s.
0,40 Clip Art
0,45 Câștigul nopții - rel.
2,30 Chat TV

ANTENA 1-TV ARAD
7,00 Observator
8,00 Știri Arad - rel.
8,25 Publicitate
8,30 Emisiune în lb. germană - rel.
8,45 Divertisment
9,00 Îngerii lui Charlie - s., rel.
10,00 Soledad - s.
11,00 Isabella - s.
12,00 Îngerul păzitor - s.
13,00 Observator
13,15 Tonul câștigător (emisiune interactivă)
14,15 Ellen - s., rel.
14,40 Îngerii lui Charile - s.
15,30 Calea misterelor - s.
16,30 Publicit, Promo
16,35 Pactul de stabilitate
17,00 Știri TVA
17,25 Publicitate
17,30 Observator
18,00 Împotriva destinului - s.
19,00 Observator * Meteo * Sport
19,56 Publicitate
20,00 Invicibilii - acțiune, SUA, 2001
22,00 Observator
22,30 Știri TVA
23,45 Gheorghe - talkshow
23,45 Umbre în deșert - thriller, SUA, 1993
1,30 Observator - rel.
2,30 Îngerul păzitor - s.

RCS
9,00 Desene animate
9,30 Știri RCS 1 - rel.
10,15 Tradiții și folclor
10,30 Farmacia de serviciu - doc.
11,15 Dulce ispită - s., rel.
12,00 O oră cu D. Dascălu - rel.
13,00 Tradiții și folclor
13,30 Știrile RCS 2 - rel.
14,15 Videoclipuri
14,30 Dulce ispită - s.
15,15 Videoclipuri
15,30 Joia populară
16,30 Emisiune în lb. maghiară
17,30 Știrile RCS 1
18,10 Videoclipuri
18,15 Închisoarea brocherilor - f. (AP)
19,45 Playabout - s.
20,00 Atitudini UVVG - informativ
21,20 Prim plan - informativ
22,00 Știrile RCS 2
22,40 Prințul de Bel Air - f. (12)
24,00 Închiderea programului

B1 TV
7,00 Calendar ecumenic; 7,30 Știri; 8,00 La limită - rel.; 8,30 Gala - rel.; 10,00 Fan X; 11,00 Top joc TV; **12,00 Beverly Hills, 90210** - s., rel.; 13,00 Nașul - rel.; 15,30 Ne privește; 16,30 Doccumentar; 17,15 Casa zburătoare - d.a.; 17,45 Max It; 17,50 Info economic; 18,00 Știri; 18,50 Max It; **19,00 Beverly Hills, 90210** - s.; 20,00 Știri; 20,30 Gala; 22,00 Nașul; 23,45 Ne privește - rel.; 0,45 Știri - rel.; 1,30 Chat TV

TV SPORT
9,00 Telesport; 9,30 Cronica microbiștilor - rel.; 11,00 Fotbal Primera Division; 13,00 Hochei NHL; 15,00 Premier League; 17,00 Ora hipică; 18,00 Sports Woman; 18,30 Telesport; 19,00 ATP Tenis; 19,30 Hochei NHL; 21,30 NHL Power - rezumat; 22,00 Telesport; 22,30 Motor Mania; 23,00 Jocul mondial; 0,00 Telesport

NAȚIONAL TV
7,00 Inimi furate - s., rel.
8,00 Trimineața
10,00 Western Union Footbal
11,00 Câștigă-ți filmul - rel.
13,00 Muzică
13,05 Clipa de clip - muzică
14,00 Denver - d.a.
14,45 Horoscopul de mâine
15,00 Detectivi în paradis - s.
16,00 Inimi furate - s. (AP)
16,45 „Țara lu' Papură Vouă"
17,00 Oamenii docurilor - s.
18,00 A treia planetă de la Soare - s.
18,30 Naționala de bere
19,00 Sport * Știri
20,00 Made Men - 12
22,00 Să nu ucizi!
22,30 Edgar Allan Poe - s.
23,00 Miezul problemei- talkshow
0,00 Știri
0,30 A treia planetă de la Soare - s., rel.
1,00 Nopți albe (SMS, Chat) - live

REALITATEA
7,00 Jurnal; 7,15 Revista presei; 8,15 Trezirea la realitate; 11,15 100%; 12,45 Revista presei; 13,00 Știrea de la ora 22; 14,15 În centrul atenției; 15,15 Realitatea medicală; 16,00 Jurnal; 16,45 Pastilă; 17,15 Audiența în direct; 18,00 Jurnal; 18,45 Pastilă; 19,15 În centrul atenției; 20,15 100%; 21,00 Jurnal; 21,45 Extragerea Loto 6/49 și Noroc; 22,00 Știrea de la ora 22; 23,00 Jurnal

Redacția Adevărul nu își asumă răspunderea pentru modificările ulterioare intervenite în programele TV

Timp de patru zile

„Săvârșin - centru de excelență”

Localitatea Săvârșin este, începând de ieri, gazda unei conferințe internaționale intitulată: „Săvârșin - centru de excelență”. Simpozionul, desfășurat pe parcursul a patru zile, a reunit în comuna de pe Valea Mureșului oameni de afaceri din țară și străinătate, autorități județene și locale în frunte cu prefectul **Dan Ungureanu**, subprefectul **Florin Remețan**, reprezentantul Ambasadei Marii Britanii, **James Halley** și specialistul în dezvoltarea rurală, **Jamie MacAskill.**

Deschiderea oficială a evenimentului i-a revenit **Alteței Sale Regale, Principesa Margareta**, de fapt și organizatorul acestei conferințe. **„Când eram copil, cuvântul Săvârșin era unul magic, un loc foarte drag tatălui meu, Regele Mihai și mamei lui, Regina Mamă, Elena. Începând din vara lui 2001, ca familie , am încercat să transformăm în realitate viziunea noastră despre castel, parc și sat. Am văzut întotdeauna domeniul ca fiind centru al renașterii și bunăstării întregii comunități. Am dorit ca Domeniul regal și întreaga comunitate să devină un model de viață românească. Dumnezeu nu i-a îngăduit bunicii mele să vadă planurile pe care le avea, duse la îndeplinire. Dar astăzi, 14 ianuarie 2004, promit iubitei mele bunici că, 60 de ani mai târziu, planurile ei vor deveni realitate”**, preciza principesa Margareta.

În acest context, familia regală a înființat o societate comercială cu răspundere limitată prin care dorește să realizeze o serie de proiecte privind dezvoltarea rurală. După conturarea unui plan de afaceri, de altfel bine pus la punct, SC Domeniul Regal

Săvârșin SRL a devenit partener al Writtle College, cel mai mare colegiu cu profil de „renaștere” rurală.

James Halley, detașat al Ambasadei Marii Britanii la București a vorbit la începutul conferinței despre bunele relații dintre Anglia și România și despre importantul loc pe care îl ocupă investitorii englezi pe piața românească. **„Sunt multe firme engleze și în România. Însă noi dorim să atragem și mai mulți investitori. Totul se rezumă la percepție, la modul în care este privită România din exterior. Englezii trebuie să cunoască mai bine potențialul României, să cunoască mai bine ce poate ea oferi.”**

Reprezentantul Writtle College, **Jamie MacAskill** spunea că **„Săvârșinul este exemplul perfect pentru o renaștere rurală. Schimbarea nu trebuie privită doar ca o reformă într-un anumit domeniu, de exemplu în agricultură. Trebuie schimbat întregul climat social.”**

Planul de afaceri programul pe parcursul următorilor zece ani, cuprinde 17 proiecte îndrăznețe, vizând dezvoltarea turismului prin deschiderea unor muzee, restaurante, ateliere meșteșugărești, locuri de distracție, dezvoltarea agriculturii ecologice, înființarea unui nou centru de sănătate...

Pentru concretizarea acestor proiecte, Writtle College a alocat zece milioane de Euro. Bineînțeles însă că SC Domeniul Regal SRL este deschisă la o colaborare și cu alți investitori care doresc să adere la proiectele amintite anterior.

Pe parcursul celor patru zile ale conferinței, specialiști români și englezi vor prezenta mai multe variante de finanțare ale acestor proiecte precum și aspecte din viața economică și socială a țărilor membre UE.

Madiana Popescu
A. Stoica
Foto: Ștefan Matyaș

Da, pentru Lia

„Cred că Lia Roberts poate aduce spiritul de înnoire care a străbătut societatea dumneavoastră acum 14 ani. Este o femeie-cruciat, care poate să vorbească direct cetățenilor, fără a apela la discursul politicianist al partidelor. Voi lucra pentru ea și nu voi accepta să lucrez pentru nimeni altcineva în România”, spunea, zilele acestea, Dick Morris, omul care l-a consiliat pe Bill Clinton la alegerile din 1996, conducându-l spre un al doilea mandat. Cuvintele unui ins cu atâta experiență în campaniile electorale, cum este Morris, vin să dea greutate candidaturii Liei Roberts, fiica unui profesor de geologie de la Universitatea București, emigrată în Statele Unite cu 25 de ani în urmă. Mai mult, mesajul lui Morris confirmă intenția Liei Roberts - în vârstă de 53 de ani, cu dublă cetățenie, română și americană, președinte al Partidului Republican la nivelul statului Nevada, o apropiată a lui George Bush - de a candida la președinția României.

În ce mă privește, cred că o candidatură a Liei Roberts ar fi de dorit. Mai mult, cred că o eventuală victorie a sa n-ar aduce României decât beneficii. Care sunt atú-urile acestei doamne? Nu atât faptul că e putred de bogată și că nu și-ar dori președinția României pentru un ciolan de ros. Nu, altele ar fi avantajele și chiar câștigurile. În primul rând, am aduce în fruntea țării o figură nouă, o persoană plăcută, carismatică, spărgând astfel monotonia indusă de arătarea aceleiași mutre, de 14 ani încoace. Desigur, nu este un argument prea serios. Foarte importantă mi se pare neutralitatea politică, presupusa imparțialitate pe care ar aduce-o și pe care funcția de președinte o impune. Apoi, să nu uităm că românii l-au adus în fruntea țării, la 1866, pe principele Carol I tocmai pentru că aveau nevoie de un imparțial care să aducă stabilitate - cunoscut fiind că politicienii români se săpau între ei, erau instabili în opțiuni politice, în parteneriate și adesea neserioși în ce privește respectarea cuvântului dat. Altfel spus, Lia Roberts ar putea constitui o punte de seriozitate și consecvență, de interes exclusiv pentru țară și oamenii acesteia, nicidecum șeful unei grupări de interese particulare.

Faptul că Lia Roberts este femeie? Nici o problemă. Istoria oferă destule pilde de regine, de șefi de stat ori de guvern care au demonstrat că nu este obligatoriu să fii purtător de pantaloni pentru a fi deștept și pentru a reprezenta cu succes interesele țării. Experiență? Lia Roberts vine din miezul politicii americane și al democrației pe care o generează. O americancă?! Nu, aș spune că, în primul rând, o românca. Rădăcinile ei sunt aici, ne cunoaște firea, cultura, stăpânește perfect limba, gândește în limba strămoșilor ei. Și câte altele!

Nu mă îndoiesc că se vor găsi destui politicieni care să ironizeze apariția și intențiile Liei Roberts. Vor fi dintre aceia care se tem de o concurență serioasă, ieșită din tiparele bălăcărelilor electorale dâmbovițene. Intrarea în scenă a Liei Roberts ar aduce, îmi place să cred, un aer proaspăt, sănătos peste un mediu viciat de incompetență, neseriozitate și corupție. Iată, pe scurt, doar câteva motive pentru care aș vota-o pe Lia Roberts mai curând decât pe Năstase, Stolojan, Băsescu ori Vadim.

Tristan Mihuța

Accente

Veniți la mine, voi, cei dezamăgiți și nedreptățiți!

● îndeamnă Petre Roman, fost lider PD și viitor lider al Frontului Democratic

(Urmare din pagina 1)

– Spuneați dvs. la un moment dat că nu veți apela la oameni cu bani pentru a nu vă angaja în nici un fel față de acești oameni. Numai că fără bani e greu, dacă nu imposibil să faci politică. Cum o să vă descurcați?

– E foarte greu. Avem o gândire poate șocantă în acest sens. Partidele arvunite la cei care le dau bani nu pot face o politică pentru cetățean. Și asta s-a cam văzut la toate partidele. Poate mai puțin la Partidul Democrat. Problema resurselor financiare e una foarte importantă. Trebuie să ai resurse financiare cu care să faci față în timpul unei campanii electorale. Asemenea resurse sunt disponibile în măsura în care formațiunea politică ce se naște se impune, capătă aripi, este legitimată în fața electoratului de o speranță populară.

– Nu e nevoie totuși și de timp pentru o percepție mai largă și o legitimare certă?

– Trebuie timp, dar cred că trebuie ales momentul potrivit, contextul favorabil. Dacă acest moment favorabil se naște, înseamnă că și speranța noastră e îndreptățită.

– E greu fără bani, dar și fără oameni de valoare e greu. De unde oameni pentru partid? Veți lua de la alte partide, inclusiv PD, sau veniți cu oameni noi?

– Oameni de valoare se găsesc. Sunt oameni noi. Să nu uitați că am construit la Societatea pentru Democrație o serie de programe, mai ales de politici guvernamentale, cu oameni noi, de o mare valoare profesională, care n-au fost implicați în politică și care au înțeles că acum e un moment propice, dar și cu oameni de valoare care au mai făcut politică și nu în ultimul rând cu oameni buni cu care eu am mai făcut politică. Dacă o să vină alături de mine este foarte bine.

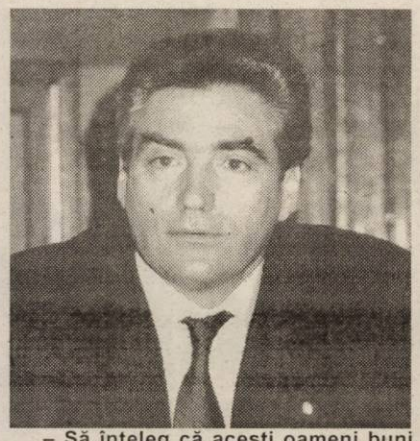

– Să înțeleg că acești oameni buni se pot regăsi și în Partidul Democrat?

– De ce nu?

Popularii arădeni se reorganizează

Prima ședință din acest an a Acțiunii Populare (A P), filiala Arad, ce s-a desfășurat zilele trecute, a avut ca temă stabilirea strategiei electorale pentru alegerile locale și împărțirea județului pe zone. Conform celor declarate de către Radu Ghidău, președintele AP, strategia electorală va fi împărțită în mod egal, atât la nivel urban, cât și rural.

Până la ora actuală au fost definitivate listele de candidați la funcția de primar și consilier local în jumătate din totalul comunelor și orașelor din județul Arad. Candidatul pentru Primăria Arad va fi stabilit în două, trei săptămâni, iar lista de candidați pentru consilieri municipali și județeni va fi definitivată până la sfârșitul lunii februarie.

În altă ordine de idei, Acțiunea Populară Arad a înaintat, zilele trecute, o adresă către Primăria Arad pentru atribuirea spațiului cu destinație de sediu de partid a fostului Partid Popular Creștin, care a fost absorbit, la nivel național, de către Acțiune. La nivel local, PPC-ul condus de către Eugen Vancu a trecut la PNL. **„În baza legii partidelor politice, sediul PPC Arad revine Acțiunii"**, ne-a declarat Radu Ghidău.

D. Albu

Politica la țară:

Ca să ajungă consilieri, candidează la funcția de primar!...

Ioan Babău, primar al localității Șofronea, președintele filialei PSD

- Câți membri are PSD Șofronea?

- 20 de membri cotizanți.

- Ați definitivat listele de candidați?

- Le-am înaintat conducerii județene.

- D - voastră veți mai candida la Primăria Șofronea?

- Da. Cred că voi și câștiga.

- Cu ce procent?

- Nu poți fi sigur niciodată de un procent anume.

- De ce?

- La funcția de primar apar candidați pentru a obține măcar o funcție de consilier.

- Cu cine credeți că veți ajunge în turul al doilea?

- Cu PD.

- Ce părere aveți de alianța PNL-PD?

- PNL trage alianța. PD este o echipă mai neînsemnată la alegerile locale.

- Ați spus că în turul doi va ajunge un candidat al PD. Deci...

- Candidatul PD a fost consilier PSD și a trecut la democrați.

- Cum vedeți PRM-ul?

- Nu se pune problema. Nici măcar nu au organizație.

- Ce partide au consilieri locali?

- PSD - 4, UDMR - 4, PD - 2, PUR -1.

- Ați avut discuții cu cei de la UDMR pentru o susținere în turul doi?

- Deocamdată nu.

- Ați realizat promisiunile făcute în campania electorală din 2000?

- Mai puțin 2,5 Km de rețea de alimentare cu apă.

Daniel Albu

AFDPR adună bani pentru un monument

Asociația Foștilor Deținuți Politici, filiala Arad, dorește să ridice un monument, în memoria celor care au fost arestați, condamnați sau executați de către fosta Securitate. Pe monument vor figura numele a 80 de persoane din județul Arad, care au fost victime. Deoarece nu se va primi sprijin financiar din partea autorităților locale, banii se vor aduna de la membrii AFDPR și de la alți donatori, a declarat secretarul Corneliu Cornea. Problema monumentului va fi discutată în cadrul Adunării Generale, care se va desfășura sâmbătă, începând cu ora 10,00 la Casa Sindicatelor.

T. S.

Protocolul dintre PSD și PSM este contestat de fostul președinte socialist

Mihai Lelik, ex-președintele PSM, actual președinte al PAS (Partidul Alianța Socialistă), în numele colegilor săi din fostul Birou Executiv, cere PSD-ului să facă public documentul prin care partidul de guvernământ, filiala Arad, a parafat fuziunea cu PSM Arad și, mai ales, să fie nominalizate persoanele care au iscălit respectivul act.

În caz contrar, Lelik, amenință că va inițiia procedurile legale împotriva conducerii PSD și a persoanelor care au semnat protocolul.

Din câte cunoaștem, cel care a semnat protocolul cu PSD, din partea socialiștilor, a fost Teodor Pătrăuță. Despre acesta, Mihai Lelik susține că nu avea calitatea s-o facă deoarece nu mai era membru al PSM, așa încât, în acest caz, la Arad, partidul de guvernământ ar fi semnat un protocol cu o persoană oarecare de pe stradă.

A.Olteanu

Puls politic Arădenii despre candidatura Liei Roberts

Rezervați, dar nu împotrivă

Doamna Lia Roberts, emigrată în SUA din 1979, posesoarea unei averi de mai multe zeci de milioane de dolari și membră a cercului de sprijinitori activi ai președintelui Bush jr., și-a exprimat intenția, zilele trecute, de a candida ca independent la Președinția României. Lia Roberts este și liderul filialei din Nevada a Partidului Republican, are dublă cetățenie - română și americană și provine dintr-o familie de intelectuali. Cel care se va ocupa de campania electorală a doamnei Roberts dacă își va depune candidatura este Dick Moris, care l-a consiliat în 1996 pe Bill Clinton, atunci când acesta a câștigat al doilea mandat la Casa Albă.

Am întrebat pe câțiva cetățeni ai Aradului, ce părere au despre candidatura doamnei Roberts la Președinția României:

Todinca Lucian, 29 de ani:

„Având în vedere că a trăit în America și a văzut cum se trăiește și care este viața acolo, eu cred că este o idee bună din partea ei. Totuși, nu cred că are șanse".

Ioan Gal, 50 de ani, pensionar:

„Ar fi mai bine să fie de la noi din țară candidatul la alegerile prezidențiale. Mai bine un candidat de la noi decât de la așa distanță".

Doru Dihel, 35 de ani:

„Nu pot să-mi dau nici o părere, deoarece nu îi cunosc programul și intențiile".

Dan Dumitru, 52 de ani, administrator șef:

„Dacă este cetățean român și îndeplinește condițiile puse de legea română nu văd de ce cineva ar avea ceva împotrivă. S-ar putea să aibă șansă dacă este o femeie isteață".

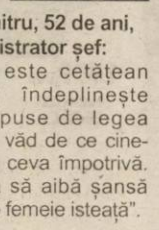

Florin Foltic-Costea, 23 de ani, student:

„Dacă ajută oamenii ar putea să aibă șanse. Oamenii vor să aibă un servici stabil, să aibă bani în buzunar și să fie corectitudine. Cei care au stat în străinătate știu că se poate face treabă bună și în România. Eu aș vota-o".

Lucia Sas, 40 de ani, funcționar:

„Nu știu cât de bine cunoaște ce se întâmplă în țara noastră, ce ar putea să facă pentru noi".

Elena Șiclovan, 69 de ani, pensionară:

„Am văzut o emisiune cu doamna Roberts. Dacă este așa cum spune, sunt „pentru" candidatura doamnei la Președinția României. Nu știu dacă are șansă, dar este corect să candideze și o femeie. Eu i-aș acorda votul".

Paul Ochiș, 27 de ani, jurist:

„Nu mi se pare chiar normal. Nu cred că mai este la curent cu toate problemele din țara noastră. Fiecare este liber să facă ce vrea".

Bianca Tătar, 21 de ani, studentă:

„Sunt de acord să candideze. Nu cred că dacă a plecat în state ar putea fi un impediment. Și-a mărit orizontul. Eu aș vota-o".

Maria Petrușan, 41 de ani, inginer:

„Nu cred că are șanse, deoarece nu este destul de cunoscută. După câte am înțeles va candida independent, iar acești candidați nu au nici o șansă. Femeile sunt de multe ori mai energice decât bărbații. Dacă candidează am să o votez".

Daniel Albu

Foto: Margareta Szego

50 de ani

(Urmare din pagina 1)

Măcar că nu sunt un secret pentru nimeni nici slaba încasare a facturilor la energie, nici indisciplina financiară, nici datoriile neachitate de care vorbea Buiter, nici ineficiența agriculturii care are nevoie de o reformă substanțială pentru a fi adusă din secolul XIX în secolul XXI. Dacă aceasta ar fi fost restructurată am mai fi fost nevoiți să ne cumpărăm până și pita, ceapa și slana din import? Între Revelion 2003 și Sărbătoarea Națională România a cumpărat din străinătate produse agroalimentare de 1,4 miliarde euro adică cu 40%, mai mult decât anul trecut. Situația este cu atât mai gravă cu cât producătorii români sunt protejați față de importurile din UE de taxe vamale de 20-30%.

Nimeni nu poate nega că în economie lucrurile nu s-au mișcat și că în trei ani consecutiv PIB a crescut iar inflația va ajunge sub 10%. Numai că nerestructurata economie a început să absoarbă prin importuri mai mult decât reușește să obțină din exporturi. Și deficitul comercial pur și simplu a explodat punând în pericol macrostabilizarea invocată de Năstase. Și inflația riscă să capete un nou puseu. Restructurarea sistemului energetic este și ea mult întârziată pentru că Guvernul nu vrea să scape din mână prețul energiei pentru a mai menține în viață câteva întreprinderi ce țin ocupați muncitorii. Numai că producătorii de energie acumulează piederi. Ineficiența s-a mutat din inflație în arierate. Pierderile sunt înghițite de buget și cu asta basta. Că așa vrea statul. Sigur, guvernul nu dorește înlocuirea monopolului de stat al energiei cu unul privat dar mai ales nu vrea ca să scape controlul economiei. Dacă energia artificial ieftină nu s-ar mai da pe datorie multe din societățile bolnave din economie ar dispărea. În schimb s-ar umple străzile de oameni. În privința Petrom filozofia Guvernului e clară: „cine stăpânește Petrom are un cuvânt greu în economie, iar cine are un cuvânt de spus în economie are de spus și în politică". Petrom poate fi înlocuit în frază cu Distrigaz, Electrica ș.a.m.d. Nu-i de mirare astfel de ce România este încă țara cu cea mai ridicată inflație din Europa și de ce în pofida ritmurilor susținute de creștere numărul asistaților se dublează de la an la an. Și în plus vine și președintele și cere Guvernului „să îndulcească costul reformelor". Că doar mai avem înainte 50 de ani. Și după aceea viața de apoi.

Fiecare angajat al Primăriei ne costă, lunar, 10 milioane de lei

● Viceprimarul Voicu susține că a moștenit salariile și primele

(Urmare din pagina 1)

Salarii + prime = venituri duble

În prezent, Primăria municipiului Arad are 223 de angajați, iar celelalte direcții din subordine alți 200 de funcționari publici. La prima vedere, aceștia nu câștigă prea mult, totalul salariului brut pentru administrația locală ridicându-se la 22,1 miliarde de lei. Adică, în medie, un angajat al Primăriei are salariul brut, lunar, de 4,3 milioane de lei. O sumă destul de modestă, încât unii s-ar putea gândi că este nevoie de o majorare a salariilor din Primărie. Să nu ne grăbim. Aceeași angajați mai primesc bani pentru reprezentare. Ca să nu vină în pantaloni scurți la muncă, funcționarii Primăriei vor beneficia în 2004 de alte 5,6 miliarde de lei pentru haine, adică, 13 milioane de lei pe an, ceea ce ar veni cam cinci costume bunicele pe cap de funcționar. Asta nu e tot. De Paști și de Crăciun, se vor da prime în valoare de 3,7 miliarde de lei, adică, alte 8,7 milioane pentru fiecare angajat pe an. Se dau și bani pentru hrană și, deși legea interzice acordarea tichetelor de masă pentru angajații primăriilor, sindicatele funcționarilor din această instituție au găsit o altă metodă. 3,2 miliarde de lei merg în buzunarul funcționarilor, ca aceștia să vină sătui la muncă. Premiu primește toată lumea, că doar sunt bani la bugetul local. Așa că, 1,2 miliarde este premiul aferent anului 2003, iar alte 3,4 miliarde sunt „premii 2% și 10%". La toate acestea se mai adaugă și stimulente (?!) pentru personalul Direcției Fiscale, în valoare de 500 de milioane de lei. Așa se ajunge ca, de la un salariu brut care totalizează 22 de miliarde la nivel de Primărie și Direcții, cu prime se ajunge la 40 de miliarde de lei, ceea ce reprezintă aproape dublarea câștigului pentru un funcționar public. Dacă mai punem și contribuția cu asigurările sociale sau de sănătate, ajungem la suma de 10 milioane de lei/angajat al Primăriei, bani pe care arădeanul, într-un fel sau altul, îi suportă lunar.

Dacă merită funcționarii publici acest lucru, se vede în munca lor de zi cu zi și în felul în care se poartă cu cetățeanul, pe a cărui bani trăiesc, până la urmă, lună de lună.

Emanoil Voicu: „Asta am moștenit"

Viceprimarul Emanoil Voicu nu pare prea încântat de felul în care sunt premiați angajații Primăriei, dar susține că nu are ce face, atâta timp cât contractul cu sindicatul a fost moștenit din vechea administrație. „Primele sunt lucruri pe care le-am moștenit și nu avem ce face. Aceste prime au crescut pe 2004, datorită faptului că pe anul trecut realizarea bugetului a fost cu mult depășită. Ei știu că dacă nu se realizează bugetul, nici lor nu le iese nimic, dar în ultimii ani am avut excedent. Cred că a fost o surpriză și pentru ei, nu știau că vor primi atâția bani", susține Emanoil Voicu.

Acesta admite că nu toți angajații Primăriei ar merita astfel de prime, dar susține că atâta timp cât există acordul cu sindicatele nu se poate face nimic. „Dacă mai prind un mandat de primar, voi introduce obligativitatea realizării obiectivelor, dar și recalcularea procentului care revine angajaților din realizări", mai spune Voicu.

Rodica Borza: „Moral, sunt disproporționate cu munca"

Nici consilierul Rodica Borza nu este prea încântată de nivelul mare al salariilor, dar susține, ca și Emanoil Voicu, că sistemul lăsat de vechea administrație nu poate fi modificat, deocamdată. „Acest mod de sa-larizare și recompensare a funcționarilor și angajaților s-a perpetuat de-a lungul timpului, dar se încadrează în limitele legale. Moral, însă, într-adevăr sunt uneori disproporționate față de munca pe care o prestează unii angajați. Sunt și funcționari care muncesc și care au rezultate foarte bune, dar sunt și alții care nu ar merita astfel de prime", mai spune Rodica Borza.

Disponibilizații din spitalele județului nu și-au primit plățile compensatorii

(Urmare din pagina 1)

La acea vreme, sindicatul Sanitas a tras un semnal de alarmă, ci mai multe, liderul Delia Bonca luând poziție pentru apărarea celor

Foto: Șt. M...

Se prefigurează noi mișcări sociale

rămași fără slujbă. Aceștia ar fi trebuit să primească plăți compensatorii, numai că ordonanța de urgență privind protecția socială a salariaților disponibilizați prin concedieri colective din sectorul sanitar, apărută la sfârșitul lunii octombrie, precizează că „persoanele disponibilizate până la data 31 ianuarie 2004, în baza programelor de restructurare și reorganizare aprobate în perioada 1 noiembrie - 15 decembrie 2003, beneficiază de indemnizație de șomaj precum și de un venit lunar de completare...".

Necazul e că Guvernul a uitat că la Arad disponibilizările au început din iulie, nu din noiembrie, așa cum specifică OUG 113. „În acea ordonanță, practic Aradul nu era cuprins. Eu am tras imediat un semnal de alarmă, am anunțat Prefectura, Ministerul. Ni s-a promis că ordonanța va fi modificată, dar în cele din urmă nu s-a aprobat modificarea ei. Era discuția că persoanele disponibilizate vor trece la unitățile medico-sociale, dar asta nu s-a întâmplat. Aceste unități nu sunt nici acum înființate. Nu mi se pare normal ca cei care au făcut „lucrarea" să nu aibă un pic de responsabilitate", spune Delia Bonca.

Din păcate, bănuielile sindicatului arădean, acelea că disponibilizații pot rămâne fără plăți compensatorii, s-au confirmat odată cu apariția, la mijlocul lunii decembrie, a hotărârii de Guvern în care sunt stabilite unitățile sanitare care beneficiază de prevederile OUG 113. Lista cuprinde 17 spitale din șapte județe plus București. **Nici urmă de județul Arad.** „Când am văzut că Aradul nu-i, mi s-a făcut negru în fața ochilor. Din spitalele care apar în listă au fost disponibilizați puțini oameni, câteva zeci din fiecare. În țară, din 17 spitale au fost disponibilizați cam 450 de oameni, iar în județul Arad, din 12 spitale au fost 500 de oameni disponibilizați. Și cu asta am spus totul", adaugă Delia Bonca.

Conducerea Sanitas e hotărâtă să nu lase așa lucrurile. „Probabil în luna februarie vom relua procedurile pentru modificarea OUG 113. Eu aș vrea ca împreună cu administrația arădeană, și aici mă refer la Prefectură, la Direcția de Sănătate Publică, să mergem la Ministerul Sănătății. Federația ne susține, dar e important și cum ne susține DSP-ul. Sigur, noi, ca sindicat, am putea da în judecată Ministerul, dar vrem să vedem dacă se rezolvă problema. Oamenii disponibilizați ce să facă, cu ce bani să dea în judecată Ministerul?"

Plățile compensatorii ar fi însemnat niște bani în plus pentru cei rămași fără loc de muncă. Pe lângă indemnizația de șomaj, ei ar fi primit și un venit de completare egal cu diferența dintre salariul mediu net avut de fiecare pe ultimele trei luni anterioare disponibilizării (dar nu mai mult decât salariul mediu net pe economie) și nivelul indemnizației de șomaj. Acest venit de completare se acordă pe o perioadă cuprinsă între două și șase luni, în funcție de vechimea fiecărui disponibilizat.

În noul contract colectiv de muncă

Ceferiștii vor creșteri salariale

În aceste zile, în capitală, sindicatele din CFR negociază cu conducerile celor trei companii noul contract colectiv de muncă. Vechiul contract a expirat la 1 ianuarie 2004, dar a fost prelungit cu 30 de zile. Liderul sindicatului Mișcare Comercial Arad - cel mai numeros dintre sindicatele ceferiste arădene -, Florin Matei, spune: „Prevederile contractuale rămân aceleași, noi vrem doar ca salariile să crească. Nu s-a stabilit un procent, vedem ce ne oferă administrația și în funcție de asta se poartă discuțiile. Negocierile sunt în plină desfășurare, însă din câte am discutat cu domnul Voica (lider arădean care face parte din comisia de negociere - n.r.) am înțeles că discuțiile cu directorii generali ai celor trei companii nu se derulează prea bine. Dacă nu se ajunge la un acord cu administrația, va interveni și ministrul Mitrea. Dacă

Foto: Șt. Matyas

până la 31 ianuarie nu se ajunge la un rezultat favorabil, se poate să declanșăm conflict de muncă și să ajungem chiar la grevă generală. Noi însă nu am vrea să ne mișcăm împotriva admininstrației, dar avem nevoie de o creștere salarială, fiindcă prețurile la toate produsele au crescut. Actualele noastre salarii nu sunt așa mari, doar că avem sporuri de muncă grea, periculoasă".

Cât despre disponibilizările anunțate și în acest an în CFR, care vor începe probabil de la mijlocul anului, liderul arădean spune că deocamdată se fac planuri la nivelul fiecărei regionale. „Precis nu se știe încă nimic, lucrurile sunt cam în ceață. Părerea mea e ca disponibilizări să se facă acolo unde tehnica poate înlocui munca vie", mai spune Matei.

În toamna lui 2003, în urma concedierilor colective din CFR, 350 de arădeni au fost disponibilizați.

Gerlinde Knap

La Spitalul Județean Arad

Managerul și directorul economic au ajuns „la cuțite"

Neînțelegerile dintre **Marinela Buzdugan,** director economic și **Mircea Faur**, directorul general al Spitalul Județean Arad au început să se facă simțite încă din luna noiembrie a anului trecut. A urmat apoi o perioadă în care nu s-a mai petrecut nimic semnificativ și lucrurile păreau că pot intra în normalitate. Ieri însă directorul economic a hotărât să rupă tăcerea, atacându-l public pe directorul „Județeanului", acuzându-l de incompetență managerială.

Marinela Buzdugan

Managerul Faur versus directorul economic

În orice unitate economică contabilul ar trebui să fie mâna dreaptă a directorului, iar atribuțiile lor să se completeze reciproc. Nu așa s-au petrecut însă lucrurile și la Spitalul Județean, unde, cei doi trag, precum se vede, în direcții diferite. Prima dată, conflictul s-a oficializat prin demararea unei cercetări privind activitatea doamnei Buzdugan. Potrivit referatului din 19.12.2003, Mircea Faur o învinuiește pe Marinela Buzdugan de faptul ar fi săvîrșit mai multe nereguli, și ca atare solicită retrogradarea acesteia din funcție. În opinia directorului, Buzdugan a tergiversat nejustificat de mult contorizarea policlinicii, propusă la începutul lui 2003 și pentru care s-a primit chiar și o sponsorizare. De asemenea, Buzdugan este considerată vinovată și de faptul că la finele lunii noiembrie, Spitalul s-a trezit cu suma de 17 miliarde de lei, bani neprevăzuți în nici o comandă, deși cu aceștia s-ar fi putut cumpăra medicamente și materiale sanitare. Insuficienta aprovizionare cu soluții perfuzabile, pentru perioada 28.11-01.12.2003, cade tot în sarcina doamnei Buzdugan. Mai ales că, în acea perioadă, la Arad era așteptat președintele Ion Iliescu, iar unitățile sanitare trebuia să fie pregătite în această direcție. În sfârșit, ultima neregulă reproșată d-nei Buzdugan se referă la efectuarea inventarierii fără încunoștiințarea președintelui comisiei de inventariere.

Buzdugan contraatacă

Ieri, la ora 12,00 Marinela Buzdugan trebuia să se prezinte în fața unei comisii pentru a fi luată la întrebări cu privire la acuzele domnului Faur. Ca în final, spune directorul economic, să fiu retrogradată din funcție fără drept de apel. Simțind pericolul, M. Buzdugan face o mișcare surprinzătoare și dezvăluie totul presei.

Luat probabil pe nepregătite, Faur amână, în ultimul moment, luarea unei decizii în acest caz, reprogramând pentru astăzi interogatoriul doamnei Buzdugan.

„Eu am respectat întotdeauna legea"

În opinia Marinelei Buzdugan toate neregulile semnalate de domnul Faur sunt de-a drep-

Foto: Șt. Matyas

tul fanteziste, izvorâte din faptul că directorul general al „Județeanului" pur și simplu nu cunoaște legea. Mai mult decât atât, Buzdugan îl acuză pe Faur de incapacitate managerială, spunând că poate răspunde punctual la toate criticile directorului. „De fapt, eu n-am făcut altceva decât să respect legea. Poate că uneori am părut absurdă în ochii directorului, dorind să respect prea riguros orice dispoziție legală, dar asta sunt eu. Oricine studiază cu atenție legile aferente își va da seama că lucrurile de care mă acuză dl director nu erau în competența mea ci a ordonatorului de credite, adică a domnului director sau a altor compartimente. Eu însă am deranjat în permanență pentru că, repet, am respectat legea întotdeauna ", declară doamna Marinela Buzdugan.

Mircea Faur

De cine se ascunde domnul Faur

Cum era normal am dorit să consemnăm și poziția domnului Mircea Faur, implicat direct în conflict. Nu am reușit însă să facem acest lucru întrucît domnia-sa a refuzat în mod categoric să stea de vorbă cu presa pe tema„ Buzdugan." Din pragul ușii am reținut doar că „ asta e o problemă internă, pe care acum nu vrem s-o dăm publicității. Când o fi cazul, dacă o fi, atunci o să înștiințăm noi și presa ", spunea Mircea Faur.

Poate că domnul director n-a auzit până acum de faptul că un spital trăiește pe bani publici, adică pe banii noștri, ai contribuabililor. Și ca atare domnia-sa, ca manager al unei astfel de unități este obligat în orice moment să dea socoteală pentru cum sunt cheltuiți acești bani. Asta ca să nu mai vorbim de faptul că aici este vorba despre un spital, deci o instituție bugetară de mare importanță pentru noi toți.

Cosmin Trif

Însemnări de scriitor

Cuvinte pentru Eminescu

– Miroase încă destul de puternic a sărbători de iarnă, miroase a ștergare de zăpadă, dar pentru toți românii miroase a cea mai pură poezie.

La 15 ianuarie 1850, când crăpau pietrele de ger, se năștea la Botoșani, al șaptelea copil al soților Gheorghe și Raluca Eminovici, care avea să devină cel mai mare poet al românilor - Mihai Eminescu.

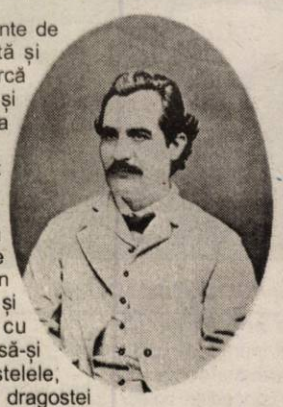

Deși a trecut puntea neagră înainte de vreme, El ne-a lăsat o operă vastă și strălucitoare. Cine o citește își încarcă sufletul de frumusețe și sensibilitate și nu mai părăsește toată viața Împărăția Poeziei.

Sub măiastra-i pană au îmbrăcat streiele nemuririi codrii cu izvoarele suspinânde zdruncinându-și zestrea uriașă de oglinzi peste prundișurile cu spinările tocite, glasurile dulci ale păsărilor ascunse prin rămuretul în care soarele și luna încălzesc lungile și subțiraticele lor fire, fântânile cu cumpănă așteptând clipele înserării să-și privească în ele chipurile gingașe stelele, teii, salcâmii și plopii martori fideli ai dragostei poetului, o incendiară și inegalabilă doină, zbuciumul necontenit al mării, închinarea în fața unor conducători neînfricați ai poporului nostru, lacul foarte fericit că în trestiișul său lebăda grațioasă și-a găsit cel mai sublim adăpost etc.

De mult timp, pe bun drept, Eminescu este considerat Luceafărul Poeziei Românești.

Nici un alt fiu al poporului nostru nu i-a dat creației sale poetice atâta strălucire, armonie și profunzime.

Acum când sărbătorim 154 de ani de la nașterea Marelui Eminescu să-i promitem, tineri și vârstnici, că îi vom reciti piramidala-i creație. Numai în felul acesta îl vom simți pe „artistul nepereche" alături de noi.

Cred că nu greșesc afirmând: cuvintele lui sunt fărâme din dumnezeire.

Traian Oancea

La Universitatea „Aurel Vlaicu", simpozionul

„EMINESCU - SUMĂ DE VOEVOZI LIRICI"

Studenții de la Științele Umaniste și Teologie din cadrul Universității „Aurel Vlaicu" au participat la un splendid „dialog cu Eminescu", intermediat de distinse cadre didactice universitare.

Prof. univ. dr. LIZICA MIHUȚ a vorbit despre Eminescu ca „încarnare a valorilor supreme ale românilor", de „construcția identitară a lui Eminescu", începută de Maiorescu, cel care, în 1872, a avut curajul evanghelic de a afirma supremația liricii eminesciene, recomandându-l ca „poet melancolic și contemplativ". A urmat N. Iorga, cel care a adăugat la această alcătuire a ideii eminesciene pe „luptătorul politic și social", ca apoi G. Călinescu să realizeze o sinteză deplină a alcăturii identității sale; aceste compliniri au permis lui P. Țuțea să-l considere o „sumă lirică de voevozi", iar pe P. Creția să afirme că „fără Eminescu nu putem intra în Europa, întrucât el este o formă inalterabilă a demnității noastre". În finalul intervenției sale, Lizica Mihuț s-a referit la frumusețea lirică a discursului teatral, la „dramatismul" scenic al epicii eminesciene, în versuri sau proză. „Eminescu, a încheiat Lizica Mihuț, a fost martirizat și orice încercare de mitizare nu este decât un omagiu suprem adus modelului exemplar al identității noastre, de astăzi și dintotdeauna".

În continuare, conf. univ. dr. GHEORGHE SCHWARTZ, decanul Facultății de Științe Umaniste, a vorbit despre biografia exemplară a omului și a creației eminesciene. Figura tânărului geniu, cu imaginea sa angelică, descinde direct din prototipurile romantismului: viață scurtă, talent precoce, existența dezordonată, nebunia, iubirea pentru cea mai frumoasă poetesă a timpului, inteligența complexă, curiozitate universală. Valoarea referențială a creației a determinat longevitatea interesului pentru opera sa. „Eminescu, a spus scriitorul Gh. Schwartz, este un exponent autentic al ideii de identitate națională".

Lect. univ. dr. ANTON ILICA a pornit de la citatul românului hispanizat, George Uscătescu („Eminescu ne conține pe toți, cu idealurile noastre... cu peisajul românesc, cu celelalte generații...") și a încheiat cu un comentariu dedus din poeta Ana Blandiana („Așa suntem noi, fără încetare, eminescieni"). Între cele două opinii, a realizat o lectură analitică și comparativă a unor fragmente din „Scrisoarea I" și „Luceafărul".

A fost o pledoarie pentru Eminescu, pentru necesitatea modelului său literar, pentru lectura și relectura creației sale. Pentru o clipă, Eminescu a fost animat și viu în amfiteatrul Universității și în sufletele studenților săi.

Macrina Pavel

La Universitatea de Vest „Vasile Goldiș"

Manifestări de anvergură pentru poetul național Mihai Eminescu

În calendarul afectiv al tuturor românilor 15 ianuarie este ziua de naștere a poetului nepereche: Mihai Eminescu.

Universitatea de Vest „Vasile Goldiș" are programate astăzi începând cu ora 15,30 la Facultatea de Științe Umanist Creștine din strada Unirii, manifestări omagiale consacrate atât poetului național cât și a marelui scriitor Ioan Slavici (născut tot în luna ianuarie).

Astfel, într-un cadru festiv și în prezența oficialităților locale, oameni de cultură, profesori, studenți, va fi dezvelit un bust al poetului Mihai Eminescu, iar Aula Facultății de Științe Umanist - Creștine va primi numele marelui poet.

Va avea loc în continuare o sesiune de comunicări științifice dedicate vieții și operei lui Mihai Eminescu și Ioan Slavici și a extraordinarei prietenii care i-a legat. Vor prezenta comunicări: prof. univ. dr. Aurel Ardelean - rectorul Univesității, prof. univ. dr. Iulian Negrilă, lect. univ. dr. Nicolae Selage, prof. Eugenia Groșan - Colegiul Național „Ghiba Birta", prof. Monica Lațcov - Liceul German Arad.

Senatul Universității de Vest „Vasile Goldiș" a hotărât ca începând cu 2004 să fie acordat anual un premiu „Mihai Eminescu" pentru poezie și unul „Ioan Slavici" pentru proză, istorie literară sau eseu. Aceste premii vor fi acordate tinerilor debutanți arădeni în urma deliberării unui juriu compus din cadre didactice ale universității și membri ai Uniunii Scriitorilor - filiala Arad. Laureații din acest an sunt:

Vasile Leac - pentru poezie - volumul „Sera cu bozii"; asist. univ. Mădălina Lupău, pentru lucrarea „Ioan Slavici" - contemporanul nostru", coautor prof. univ. dr. Iulian Negrilă.

Poetul cu chip de zeu

Poetul cu chip de zeu și suflet cosmic, cu privirea ațintită peste nemărginirea timpului, a înălțat poezia la rang de eternitate. Cu freamătul ei profund uman, stăpânește, ca o vrajă selenară, sufletele noastre.

Mircea Eliade afirma că „atâta vreme cât în lume va exista un singur volum din poeziile lui Eminescu, spiritualitatea românească este salvată de la uitare".

În mijloc de ianuarie alb, la întâlnirea cu Eminescu, în cadrul concursului anual de creație poetică, elevii Școlii Nr. 1 din Arad, care și-au așezat actul educațional sub tutela geniului său, au îngenunchiat și și-au măsurat în aroma cuvintelor venerația pentru acest „miracol românesc".

Parafrazându-l pe Mircea Eliade, putem spune că, atâta timp cât vor exista inimi care să vibreze în fața versului eminescian, spiritualitatea românească va fi eternă.

Din bogatul florilegiu liric, am ales două crâmpeie de soare din suflete pure, întru nemurire:

Aș vrea să fiu...

Lui Eminescu
Floare albastră-aș vrea să fiu
Și lebedă murindă,
Floare de tei aș vrea să fiu
Și-o stea strălucindă.

Și corn sunând aș vrea să fiu
Și mare tremurândă
Luceafăr blând aș vrea să fiu
Și-o rază luminândă

Sunet de bucium vreau să fiu
Și iubire nemurindă,
Și dorul lui din urmă-aș vrea să fiu
Și-o inimă visândă.

Adela Stupariu
cl. a VIII-a A

Ai plecat

Ai plecat
După o floare albastră
Acolo, sus,
Unde nu ajunge
Decât arcuirea caldă
A gândurilor mele.
Dar sufletul tău e aici,
Hoinar ca întotdeauna,
Risipit în flori de tei
În galbenul nuferilor,
În unduirea nuferilor,
În unduirea plopilor fără soț
Și în glasul înspumat al mării.
Aninate de stele,
Stau fermecate
Privind la tine
Visele mele.

Georgiana Bizău
cl. a VIII-a A

D-lui Eminescu voevodul eternității noastre

În ceruri ca pe-o taină, plutind, eu te presimt,
un abur vag, o ploaie atât de trecătoare
și toată fierbințeala e umbră și răcoare.
Mă bântuie în spirit Ideea și o simt
O ipostază nouă, un nou prilej de nuntă,
o turlă ce se-nalță spre cer ca o sfidare
și strigătul țâșnind din crunta-mbrățișare
lăsând în urmă carnea în starea ei, măruntă.

Gligor Sava

„Icoana din sufletul copilului" - la a XI-a ediție

Succese ale artiștilor arădeni

Concursul „Icoana din sufletul copilului" a fost lansat odată cu apariția primului număr al revistei „Chemarea Credinței" în 25 martie 1993, de Buna Vestire, parcă o dată predestinată unui parcurs cu realizări deosebite în creșterea elevilor în valorile spiritualității românești, în cultivarea talentelor, în sprijinirea demersului instructiv-formativ al bisericii și al școlii.

Atât revista „Chemarea Credinței" cât și concursul național „Icoana din sufletul copiului", au fost și sunt rodul muncii unui inimos colectiv redacțional, care funcționează cu binecuvântarea și purtarea de grijă ale Prea Fericitului Părinte Teoctist, Patriarhul Bisericii Ortodoxe Române.

Concursul „Icoana din sufletul copilului" care a depășit deja cea de-a XI-a ediție, se desfășoară în colaborare cu Ministerul Educației, Cercetării și Tineretului, cu sprijinul înalților ierarhi, al eparhiilor Bisericii Ortodoxe Române, al inspectoratelor școlare județene, al parohiilor, al conducerii școlilor, al cluburilor copiilor și elevilor, cu participarea entuziastă a profesorilor de religie și de desen, a numeroși preoți, monahi, părinți și alți iubitori ai lui Dumnezeu, asociații, fundații sau unități economice care au sprijinit și încurajat permanent, atât material cât și spiritual acest prestigios concurs.

– Sunteți unul dintre susținătorii concursului și ați fost implicat și în alte proiecte de acest gen. Vorbiți-ne puțin despre ele.

– „Am participat direct la mai multe ediții ale concursului" - ne spune **Corneliu Artimon**, coordonatorul artiștilor arădeni. Atât ca îndrumător al elevilor în cadrul cercului de iconografie de la Palatul Copiilor din Arad, al atelierului „Mileniul al III-lea creștin" sau coordonând cele două ediții ale Taberei internaționale de iconografie de la Jaka - Ungaria (2002 și 2003), cât și participant la trei vernisaje organizate la Palatul Patriarhiei din București, m-am bucurat să asist la spectacole religioase de excepție, prezentate de grupuri de copii din toate zonele țării, ce au constituit manifestări ale sufletului românesc, care au venit să întregească gama deosebit de bogată și variată a minunatelor icoane expuse.

– Cum apreciați concursul „Icoana din sufletul copilului"?

– De fiecare dată am fost impresionat și fericit să observ că, de la o ediție la alta, conținutul și calitatea exponatelor au crescut în bogăție, varietate tematică și valoare artistică. M-am bucurat constatând că la toate edițiile la care am participat cu lucrări ale elevilor mei am obținut importante aprecieri și premii. Dintre cei mai talentați elevi pe care i-am îndrumat în decursul celor zece ani de activitate îi amintesc doar pe frații gemeni Buda Cristian și Adrian (actualmente studenți în anul III la Facultatea de arte plastice din Oradea), Znorovszky Andrea, (anul III la Facultatea de Teologie-Litere a Universității „Aurel Vlaicu" Arad), elevii Damian Andrada, Pater Alin, Purcari Andrian Tiberiu, Dragomir Dan, toți la Liceul de artă „Sabin Drăgoi", Artimon Teodora de la Colegiul Național „Elena Ghiba Birta" și Neagoescu Diana de la Colegiul Național „Moise Nicoară".

– Cum a fost ultima ediție?

– La ultima ediție, cea de-a XI-a, finalizată cu o expoziție de excepție, a cărei vernisaj a avut loc la Palatul Patriarhiei în prezența Prea Fericitului Părinte Teoctist, am avut din nou bucuria de a obține 13 diplome, dintre care elevii Dragomir Andrada, Pater Alin și Artimon Teodora au obținut premiul I la secțiunea icoane pe sticlă, iar dascălul lor a primit o diplomă de excelență. Dar cea mai mare satisfacție sufletească pe care o resimt, ca dascăl, este întărirea convingerii mele că o parte însemnată a elevilor mei vor fi viitori pictori și restauratori de biserici, deoarece o parte a acestor tineri minunați, au luat deja contact cu șantierele de restaurare pe care le conduc. Stimularea acestor talente, fie spre desăvârșirea artei picturii din nou, fie spre păstrarea tainelor restaurării picturii vechi bisericești, care a devenit tezaur de artă ce trebuie mereu păstrat, conservat și valorificat este o îndatorire de onoare a noastră, a dascălilor de icoane, încercând să-i determinăm cu tot crezul nostru să-și desăvârșească pregătirea în acest domeniu al artei, unde studiul de bază va fi pictura bisericească și restaurarea operelor de artă.

– Un succes care în mare parte vi se datorează...

– Nu numai mie. Tocmai pentru considerentele arătate îmi exprim întreaga recunoștință pentru buna organizare a tuturor edițiilor concursului „Icoana din sufletul copilului", cât și înțelegerea manifestată de Sfânta Episcopie a Aradului prin P.S. Episcop Timotei, care a binecuvântat de fiecare dată participarea noastră la concurs, fiind convins că aceste manifestări reprezintă un act artistic, cultural, religios, cu puternice implicații asupra educării și formării religios-morale a tinerilor, îndemnându-i pe aceștia să-și cultive în continuare talentul dat de Dumnezeu, prin muncă asiduă și creatoare, printr-o viață creștinească, cu toate că trăim într-o lume tot mai amenințată de pericole și desacralizare.

A consemnat
Vasile Filip

Mișcarea personalului didactic din sistemul preuniversitar

Recent, Ministerul Educației, Cercetării și Tineretului a definitivat Metodologia privind mișcarea personalului didactic din învățământul preuniversitar. Conform acesteia, **transferul** personalului didactic titular, disponibilizat ca urmare a restrângerii de activitate sau ca efect al restructurării rețelei școlare, precum și pretransferul pentru apropiere de domiciliu vor avea loc în zilele de 26 și 27 aprilie 2004, în ședințe publice. Pretransferarea se poate realiza, la cerere, în aceeași localitate, în localitatea de domiciliu sau pentru apropierea de domiciliu, fără a fi condiționat de domiciliul stabil în localitatea unde se solicită pretransferul. Tot în aceeași perioadă se fac și schimburile de posturi în unități de învățământ echivalente. Personalul didactic transferat prin restrângere de activitate sau prin restructurarea rețelei școlare din unități urbane în unități rurale, în 2003, poate să revină pe un post din mediul urban.

Concursul de titularizare se va desfășura în zilele de 15-16 iulie 2004, iar pentru titularizare, nota minimă este 7.

Repartizarea pe posturile/catedrele vacante se va face computerizat, în ordinea descrescătoare a mediilor obținute la concurs, în două etape, în 26 și 28 iulie. Detașarea la cerere a catedrelor didactice care au participat la concursul din 15-16 iulie și care au obținut minim media 5 se va face tot prin repartizare computerizată, în 31 iulie.

Cercetarea lucrărilor de la concursul de titularizare se va face de către comisii din centrele universitare. În data de 4 august, pe posturile rămase libere după etapele anterioare, vor fi repartizați computerizat suplinitorii calificați. Pentru suplinire se aplică cu prioritate criteriul continuității pentru cadrele didactice participante la concursul din iulie 2003, care au obținut minim media 5 și au calificativul „bine" sau „foarte bine". Apoi, posturile rămase libere vor fi ocupate de cadrele participante la titularizare din 2004 (cu note de minim 5) și de cele participante la titularizarea din 2003 (cu note de minim 7, cărora li s-a redus postul).

Foto: Ștefan Matyaș

Dacă va fi nevoie, suplinitorii necalificați vor fi testați la nivel județean, în data de 19 iulie 2004, iar realizarea lor se va face în urma ședințelor publice, organizate în data de 5 august 2004.

Recunoașterea probelor

La examenul de bacalaureat

În anul școlar 2002-2003, conform metodologiei de organizare și desfășurare a examenului de bacalauret 2003, probele orale au fost apreciate cu calificative admis/respins. În anul școlar 2003-2004, potrivit metodologiei de organizare și desfășurare a examenului de bacalaureat 2004, probele orale se evaluează prin note, iar candidații care nu au promovat examenul în sesiunea anului 2003 pot solicita recunoașterea unora din probele orale, scrise sau practice promovate în sesiunile menționate. Pentru candidații care nu au promovat examenul de bacalaureat în sesiunile anului 2003, dar care au obținut la una sau ambele probe orale calificativul admis, stabilirea și comunicarea rezultatelor la examenul de bacalaureat se va face după cum urmează: pentru fiecare candidat care a obținut note de promovare sau calificativul admis la toate probele orale de examen, scrise sau practice, se calculează media generală de bacalaureat ca medie aritmetică, cu două zecimale, fără rotunjire, din notele obținute la probele care au fost apreciate cu note; este declarat reușit candidatul care a obținut nota 5 sau calificativul admis la fiecare probă orală, a obținut nota 5 la fiecare probă scrisă sau practică și are media generală minim 6.

Incompatibilități medicale în cazul dascălilor

Ministerul Educației, Cercetării și Tineretului, în colaborare cu Ministerul Sănătății, au elaborat protocolul privind incompatibilitățile medicale cu funcția didactică, menționat în Statutul personalului didactic. Din bolile incompatibile cu funcția didactică menționăm: schizofrenia, tulburările de afectiviate, de vorbire, de personalitate, de identitate și preferință sexuală, tulburări delirante persistente, tulburări anxioase fobice, tulburări mentale și de comportament induse de consumul de substanțe psihoactive, ticuri (motor, vocal cronic sau asociate), epilepsie, Parkinson, bolile neurologice ale sistemului nervos central sau ale sistemului nervos periferic asociate cu deficiențe de auz, de vedere sau motorii grave.

Incompatibilitatea este stabilită prin încheierea unei fișe de aptitudine de către medicul specialist de medicina muncii. Protocolul are valabilitate de un an și va intra în vigoare la data publicării în Monitorul Oficial.

Evaluarea cadrelor didactice

Testarea aptitudinilor informatice

Informatizarea sistemului preuniversitar de învățământ, care a cunoscut o importantă creștere în ultima perioadă, necesită și o pregătire adecvată a cadrelor didactice pentru utilizarea tehnologiei informației în procesul de predare, mai ales în condițiile în care și softul educațional s-a dezvoltat foarte mult. Pentru a sublinia importanța acordată pregătirii informatice, Inspectoratul Școlar al județului Arad a decis ca, la inspecțiile speciale pentru obținerea gradelor didactice, o oră să fie susținută de personalul didactic folosind platforma AEL (Asistent Educațional pentru Licee). Aceste platforme au fost instalate în liceele care au fost dotate cu rețele de calculatoare pentru programul guvernamental de informatizare a învățământului preuniversitar, iar pentru început doar cadrele didactice din aceste unități vor trebui să susțină, în cadrul inspecțiilor speciale pentru acordarea gradelor didactice, orele folosind platforma AELO. Pe măsură însă ce implementarea softului AEL se va realiza și celelalte unități de învățământ preuniversitar, măsura va fi generalizată.

„Pentru tine!"

Sub îndrumarea doamnei învățătoare Adina Matei, elevii cls. a III-a C din cadrul Școlii generale nr. 22 Arad, redactează o revistă a lor care se numește **„Pentru tine!"**.

Ajunsă la al doilea număr, publicația copiilor aduce aceiași notă de sinceritate. Autorii textelor (poezie sau proză) deschizându-și sufletele spre cei apropiați în creații curate, care poartă semne ale unor viitoare talente.

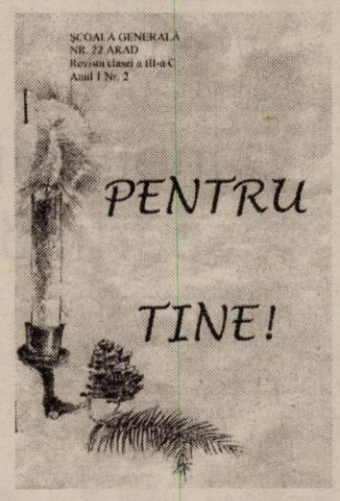

Educația fiscală introdusă în unitățile școlare

În cursul acestei săptămâni, reprezentanții Ministerului Educației, Cercetării și Tineretului și cei ai Ministerului Finanțelor au semnat un protocol de colaborare pentru introducerea în școli a unui modul dedicat educației fiscale. Conform acestuia, elevii vor învăța, începând cu anul școlar 2004/2005, cum să devină buni contribuabili, pe baza unei tematici de educație fiscală ce va fi inclusă în cadrul orelor de formare civică. Reprezentanții inspectoratelor școlare județene au primit din partea Ministerului Finanțelor câte un pachet educațional cu titlul „Doamne, ce fac ăștia cu banii noștri?", ce conține o casetă video cu desen animat, pentru familiarizarea copiilor cu elementele de bază în fiscalitate, o carte de povești ce le explică elevilor, într-o manieră facilă, ce sunt impozitele și rolul acestora în societate, o carte ce prezintă o scurtă istorie a impozitelor și taxelor și un ghid al profesorilor. În cadrul orelor respective, elevilor li se vor prezenta studii de caz, care vor face comparație între cei care își plătesc taxele la zi și rău-platnici.

„Tinere condeie"

O nouă apariție în domeniul presei școlare, publicație coordonată de prof. Ilița Moldovean, de la Școala Nr. 1 „Mihai Eminescu" din Arad, intitulată „Tinere condeie", ne întâmpină cu imaginea unei fragede lumi de gânduri și de sentimente, de căutări febrile și aspirații luminoase decantate în cuvânt.

Revista se deschide cu două articole vibrante. Primul, menit să motiveze apariția acesteia, aparține profesorului fondator, Ilița Moldovean, iar cel de-al doilea, adresat elevilor îndrăgostiți de muzica subtilă a cuvintelor, este semnat de Nicolae Nicoară Horia.

„Răspunzând la generoasa nevoie de poezie a copiilor, revista reunește cele mai reprezentative creații ale membrilor cercului pe care doamna profesor îl conduce, oferind cititorului plăcuta surpriză de a descoperi poezii capabile să emoționeze estetic, închegate atât ca expresie cât și ca viziune lirică, ne informează prof. Felicia Roz.

Neașteptată explozie de frumos, delicatețe și candoare, simplitate și prospețime, cuceritoare sinceritate, naivitate și suavitate, sensibilitate și fior liric, stângăcii și ezitări pe alocuri, nonșalanță și îndrăzneală adolescentină, toate semne ale bucuriei de a crea. Vocația poetică se simte pulsând în fiecare vers.

Salutăm cu bucurie frumoasa inițiativă de a încuraja speranțe autentice, capabile, printr-o cultivare permanentă a talentului, de performanțe publicistice.

Testele naționale

Simulare în luna februarie

Elevii claselor a VIII-a din toate unitățile de învățământ gimnazial vor participa, în cursul lunii februarie, la simulări vizând testele naționale, probe care, din vara acestui an, vor lua locul examenului de capacitate. Simulările, organizate de către Serviciul Național de Evaluare și Examina-re din subordinea MECT, au rolul de a-i obișnui pe elevi cu modul în care sunt concepute și realizate subiectele. SNEE va pregăti teste pentru fiecare probă, respectiv limba și literatura română, matematică, limba și literatura maternă și istorie/geografie. Inspectoratele școlare județene pot organiza, dacă doresc, mai multe teste pentru pregătirea elevilor din clasele a VIII-a, dar obligatoriu simulările trebuie să cuprindă toate disciplinele de examen.

Foto: Șt. Matyaș

La Băile Felix

Fetele de la B.C. ICIM au acumulat energie pentru un retur „de foc"

În perioada 5-13 ianuarie, în stațiunea Băile Felix, baschetbalistele de la ICIM au avut programat cantonamentul de iarnă. Unul în care toate au muncit cu seriozitate, conștiente că acumulările le vor prinde bine în partea a II-a a Campionatului Național dar și la Cupa României, care curând se va pune în mișcare.

Două ședințe de pregătire pe zi

Tehnicianul Dan Moraru nu și-a menajat deloc sportivele, antrenamentele fiind două la număr. Dimineața, pe fete le aștepta pregătirea fizică în aer liber, cu tot ce cuprinde ea: sprinturi, sărituri la coardă, jocuri complementare. Și acest lucru se întâmpla zilnic și se întindea pe durata unei ore și jumătate. După-amiaza, la sala din Oradea, fetele găseau obiectul muncii: mingea de baschet. În acest sens, pe lângă pregătirea specifică, B. C. ICIM a disputat și două jocuri amicale. Primul în compania colegei de campionat, „U" Oradea, câștigat cu 143-71 și cu o echipă de băieți din divizia școlară (87-76).

O zi de „calvar"

Programul unei zile de cantonament era structurat cam așa: ora 8 - deșteptarea, ora 8,30 - micul dejun, orele 10 - 11,30 primul antrenament, ora 13 - prânzul urmat de somnul de după-masă, ora 17-19 antrenament la sala din Oradea; ora 20 - cina, ora 22,30 - stingerea. Fetele au mai beneficiat, la Hotelul „Poenița", unde au fost cazate, și de program de refacere.

Ghinionista Ildiko Nagy

Accidentată în cantonamentul de anul trecut al lotului național, la gleznă, Ildiko Nagy nu a putut să se antreneze alături de colege. După ce a început treptat-treptat pregătirea, în timpul unei serii de alergări, s-a accidentat în același loc.

Foto: M.Szego

Fetele de la B. C. ICIM revin din nou pe teren cu ocazia Cupei României, de la Vâlcea

Două junioare s-au pregătit cu ICIM-ul

Eniko Tarța, fundaș și Anita Meszaros, extremă, ambele din Satu-Mare s-au alăturat lotului arădean în stagiul de pregătire centralizat de la Băilé Felix. Antrenorul Dan Moraru s-a declarat mulțumit de cum s-au comportat cele două baschetbaliste, însă, deocamdată, nu se pune problema cooptării lor în formație.

Un cantonament reușit

„Sunt mulțumit de cum s-au descurcat fetele și de modul în care au răspuns la solicitări. Ghinionul a făcut ca Nagy să se reaccidenteze, noi sperăm, însă, ca Ana Maria Chirilă și Corina Moroșan să facă saltul așteptat. A fost un cantonament absolut necesar, după o lună de pauză și mai ales că, partea a II-a a campionatului bate la ușă, iar Cupa României începe cât de curând", a conchis antrenorul Dan Moraru.

Adela Ciolocoi

Albe și negre

Viitorul? Dă-l naibii...

Dacă mâine am face un tur de orizont pe la Centrele de copii și juniori ale cluburilor de fotbal arădene și i-am lua „la purecat" pe conducători, am fi etichetați drept „nebuni". Vorba unui oficial din curtea „Bătrânei Doamne": **„Ce viitor? Dă-l naibii... Noi n-avem bani pentru echipa mare, pentru prezent..."**

Și, totuși, nu putem fi atât de nepăsători cu schimbul de mâine. Ce culegem astăzi, vom „recolta" peste puțin timp. Iar din „nimic" nu poate ieși decât ... nimic.

Nu vrem să fim catalogați nostalgici, dar predecesorii UTA-ei de azi au pus bazele unor echipe de juniori puternice. Printr-o politică de transferuri juvenile bine pusă la punct. Au fost și campioni ai României. Iar acum, e haos. S-a ales prafu de promisiunile fostului bancher, cu ale sale terenuri gazonate pentru „piticii" în alb și roșu. Dacă l-o fi crezut, cineva, vreodată?

La nivelul copiilor și juniorilor debandadă e și la celelalte cluburi. Cu mici excepții, părinții plătesc (aproape) totul. Cantonamente, deplasări la turnee, și ... un al doilea salar antrenorului. Că omul e plătit mizer la club.

Nici Romvestul, clubul ce a scos fotbaliști pe bandă rulantă în ultimii zece ani, nu mai e ceea ce a fost odinioară! Implicarea lui Lupaș și Ienciu la UTA i-a costat, neglijând viitorul propriei „afaceri". Găsim două-trei grupe, același antrenor neobosit și ... cam atât. Ceva - ceva, încearcă acum Atletico, dar „scheletul" a fost clădit pe ... fals. Continuarea e dătătoare de speranțe, cu condiția ca „scandalul cu Romvest" să înceteze.

Puține premize ca fotbalul arădean de mâine să se „hrănească" din propriul izvor. Deoarece, pe mai toți conducătorii îi „presează" clipa. Viitorul? Dă-l naibii..., sau, fi va el cumva.

Daniel Scridon

Ineuanii s-au despărțit de Balaci

Marți seară, conducătorii Tricotajelor și cei ai grupării maghiare Haladas s-au înțeles în privința transferului lui Claudiu Balaci la echipa de primă divizie din țara vecină. Deși i-a fost greu să se despartă de golgeterul său (12 goluri în turul de campionat), președintele ineuan, Paul Fluieraș a optat pentru recuperarea unei importante sume de bani cheltuită în prima parte a sezonului, dar și dotarea cu două rânduri de echipement nou-nouț și 10 mingi. În luarea deciziei a cântărit mult și faptul că din vară atacantul devenea liber de contract și ar fi urmat să plece gratis spre alte „zări".

Cedarea lui Balaci pare să atragă după sine dacă nu blocarea, atunci negocierea „la sânge" a trecerii celuilalt „vârf" ineuan, Cristi Luca, la sora mai mare, FC UTA. Ieri, președintele Fluieraș spunea că încă se mai gândește dacă se va așeza la masa trativelor cu „oficialii" textiliști și că probabil Ineul va avea în retur un cuplu de atacanți Luca-Luca. Și asta pentru că la antrenamentele conduse de Sorin Cigan participă de două zile și fratele lui Cristi, Paul, în vârstă de 21 de ani, ultima oară component al divizionarei D, Olimpia Salonta.

Călin Mnerie

Se forțează aducerea lui Cristian Luca

Cu siguranță, absența lui Manta de la pregătiri nu cade bine celor de la UTA, mai ales că nu există nici o ofertă concretă pentru a fi transferat. Cum linia de atac nu a dat satisfacție prea mare în turul campionatului, în această iarnă se marșează pe aducerea lui Cristian Luca, de la Tricotaje Ineu.

Vechi prieteni, președinții celor două cluburi, Călin Chișbora și Paul Fluieraș se vor pune mâine la masa tratativelor, pentru trecerea jucătorului sub comanda lui Gigi Borugă. Va fi, probabil, o simplă formalitate, căci UTA oferă la schimb doi sau chiar trei jucători, numai să-l aibă pe Cr.Luca în lot. În plus, obiectivul o presează pe „Bătrâna Doamnă", ceea ce nu se poate spune despre Tricotaje Ineu.

Fără apă caldă și căldură

Din anul 1996 și până acum, cei de la clubul UTA nu au plătit apa caldă către Arterm, fiecare conducător reușind, prin mijloacele avute la îndemână, să „fenteze" facturile. În cei opt ani scurși până acum, s-au adunat de plată miliarde de lei, revendicate - de câteva zile - de către furnizor. Probabil că actualii conducători de la UTA nu au la îndemână „mijloace specifice", precum ceilalți, atâta timp cât la stadion nu există apă caldă și căldură.

Ieri, directorul general executiv al UTA-ei, Emanoil Gherghel ne-a spus că - de fapt - există probleme pe coloană, una suprasolicitată, deoarece la ea mai sunt racordate atât Uzina Astra, cât și fabrica UTA. Până una alta, la stadion nu există decât apă rece și se așteaptă ca cei de la Consiliul Local să preia stadionul, pentru salvarea situației, în cel mai scurt timp. Sau, poate, până atunci, vor găsi și actualii conducători ai UTA-ei o modalitate de a primi - iarăși - „presiune" la robineți și calorifere.

UTA tratează, mâine, transferul lui Ciprian Luca

După ce au vrut să-l ducă la Petroșani pentru retur, conducătorii Jiului și-au dat seama că au nevoie de Ciprian Luca mai repede decât îi expiră acestuia contractul cu UTA, adică de la startul pregătirilor, pentru a fi integrat în lot. O așteptare până pe data de 4 februarie ar fi prea lungă, iar acum președintele Simota e dispus să negocieze că Aradul transferul imediat. Asta înseamnă că Jiul intenționează să plătească UTA-ei câteva mii de dolari în plus peste grilă, lucru care îi convine lui Chișbora et comp.

În acest sens, mâine va sosi la Arad vicepreședintele petroșenenilor, Petre Drăgoescu, pentru o discuție finală cu cei de la UTA. Conducătorii „Bătrânei Doamne" nu se vor împotrivi unui transfer, căci știu opțiunea jucătorului, care vrea neapărat să plece la Jiul. La grilă, sau după o înțelegere între cluburi, asta rămâne de văzut.

Grupaj realizat de Leo Sfâra

UTA și-a definitivat programul „amicalelor"

Veșnic tânărul Teodor Gherle, organizator de competiții la Fotbal Club UTA ne-a comunicat programul jocurilor de pregătire pe care echipa fanion a Aradului le va disputa în perioada precompetițională 30 ianuarie-28 februarie a. c.

Astfel, după cantonamentul de la Moneasa, UTA are în program următoarele „amicale":

- Șiriana Șiria-UTA (30 ianuarie)
- F. C. Telecom-UTA (3 februarie)
- Turneu Satu Mare (echipe UTA, Olimpia Satu Mare, Oașul Negrești și Armătura Zalău, în perioada 7-8 februarie)
- UTA-Corvinul Hunedoara (11 februarie)
- Tricotaje Ineu-UTA (14 februarie)
- Corvinul Hunedoara-UTA (17 februarie)
- Frontiera Curtici-UTA (19 februarie)
- F. C. Oradea-UTA (21 februarie)
- UTA-Tricotaje Ineu (24 februarie)
- UTA-F. C. Oradea (28 februarie)

Să mai spunem că acest program ar putea suferi unele modificări din motive independente de voința celor de la UTA.

D. Scridon

Baschet masculin

Baznarevic a revenit, „telenovela" se încheie

După o absență de aproape o săptămână, antrenorul sârb Predrag Baznarevic s-a întors ieri la prânz în orașul nostru. Aceasta după ce în prealabil, conducerea West Petromului se pusese de acord cu agentul antrenorului în privința revenirii la echipă. Baznarevic a condus ședința de pregătire de aseară, în cadrul căreia jucătorii arădeni au evoluat cu sporită ambiție, dorind să impresioneze și să convingă noul tehnician de calitățile lor. Baznarevic și-a motivat absența prin gripa de care a suferit, recunoscând, pe de altă parte, că existau detalii de pus la punct și că nu semnase pentru arădeni. Contractul trebuia parafat după antrenament, încheierea lui devenind iminentă.

Accent pe apărare

Tergiversarea problemei antrenorului a cam încurcat, din păcate, pregătirea echipei pentru meciul din Cipru. Directorul tehnic Emeric Davidhazi, pus într-o postură destul de grea, a făcut tot posibilul în vederea „scuturării" lotului, exersând faza de apărare. Baschetbaliștii, involuntar, au avut mintea -pe alocuri- la aspectele care nu țin de jocul propriu-zis, pierzându-și din concentrare. Partida cu Keravnos Keo Nicosia se anunță oricum foarte dificilă, adversarii pornind cu prima șansă prin prisma valorii echipei cipriote, a poziției de lider în clasament respectiv a avantajului propriului teren.

Zaric și Gjuroski sunt OK

Deznodământ fericit în cazul baschetbaliștilor Mladen Gjuroski și Goran Zaric. Aceștia au semnat marți seară pentru West Petrom Arad, părțile declarându-se mulțumite de înțelegerea parafată. Numărul stranierilor din lotul petrolist este acum de cinci. Mai problematică devine situația autohtonilor, al căror număr scade simțitor după plecarea lui Tordai - o pierdere mare pentru echipă - la Dinamo.

Fără Toroman în Insula Afroditei

Deplasarea la Nicosia se va efectua cu patru jucători străini. Din schemă va „sări" doar Toroman, accidentat. Se mizează, în schimb, pe aportul lui Tosic, deși nerefăcut în totalitate. Regulamentul permite utilizarea a doi jucători non-europeni în competițiile europene intercluburi. Sportivii de pe continentul nostru pot fi folosiți în număr nelimitat.

Grupaj realizat de Adrian Hărțău

La A.C.U. Goldiș, ziua și noutatea

La antrenamentul de ieri dimineață al divizionarei B, ACU Goldiș, Marcel Coraș l-a avut la dispoziție și pe Mușat, un tânăr atacant de 24 ani, provenit de la FC Craiova (fostă Extensiv). Pentru astăzi este anunțat să sosească un alt jucător în probe. Este vorba de Tupiță (ex Electrica Timișoara) și el un fotbalist cu profil ofensiv. Se pare că oficialii clubului de pe Banu Mărăcine, și-au propus să-l surprindă pe tehnicianul echipei cu ziua și noutatea. Numai de ar fi vorba de fotbaliști care într-adevăr se pot „bate" pentru un tricou „studențesc".

În rest, zilnic la stadion au loc ședințe ale conducătorilor, care fac strategii și caută soluții de întărire a lotului. Mai sunt doar 6 zile până când echipa va pleca la Moneasa, pentru stagiul de pregătire centralizat și intenția tuturor este ca, acolo, la Poalele Munților Codru Moma, ACU Goldiș să fie în efectiv complect.

D. Scridon

Încheie asigurarea obligatorie auto RCA
la SAR Transilvania

şi ai abonament gratuit la ziarul tău!

Vino cu acest talon la agenţia SAR Transilvania nr. 3 ARAD, pe strada COPOSU, fostă LACULUI, telefon 250025, 250055

Încheie asigurarea obligatorie de răspundere civilă auto (RCA) pentru 2004 şi vei primi 2 (două) luni de abonament gratuit din partea ziarului ADEVĂRUL

SAR TRANSILVANIA www.sar.ro

(c.767/2003)

s.c. Compania de Transport Public S.A.

cu sediul în Arad, Calea Victoriei nr. 35 B-37 telefon: 0257/338.597

ANGAJEAZĂ ŞOFERI AUTOBUZ

Condiţii de angajare:
- domiciliul stabil în municipiul Arad
- stagiul militar satisfăcut
- fără desfaceri disciplinare în carnetul de muncă
- posesor de permis de conducere categoria B, C, D şi E

Organizează curs de calificare în meseria de VATMAN, cu durata de 6 luni

Condiţii de înscriere:
- absolvenţi de liceu sau şcoală profesională cu calificare în meseria de lăcătuş sau electrician
- domiciliul stabil în municipiul Arad
- stagiul militar satisfăcut
- fără desfaceri disciplinare în carnetul de muncă
- vârsta minimă: 21 ani

Cei interesaţi se vor prezenta la sediul S.C. C.T.P. S.A. - Serviciul Resurse Umane, până la data de 31.01.2004, având asupra lor următoarele acte:
- buletin de identitate
- livret militar
- carnet de muncă
- diploma de studii (original şi copie xerox)

Informaţii suplimentare se pot obţine la sediul societăţii - Serviciul Resurse Umane. (c. 523/2003)

eta-2u computer

Angajează:

Tehnician de service în domeniul IT

Cerinţe:
- studii superioare sau medii
- cunoştinţe temeinice în domeniul IT
- experienţă minim un an în servere şi reţele
- comunicativitate cu clienţii
- disponibilitate de deplasare şi efort

CV-urile se depun la sediul firmei din str.Closca, nr. 2 sau se pot trimite şi prin fax la nr.: 0257-251838, sau prin email la eta2uarad@eta2u.ro până la data de 21.01.2004. (3928148)

RS SARA MOTORS angajeaza

DIRECTOR VANZARI - *punct de lucru Arad*

Responsabilitati:
- organizarea si coordonarea vanzarilor;
- realizarea si implementarea politicilor de marketing.

Cerinte:
- studii superioare, de preferinta tehnice;
- minim 3 ani experienta in vanzari;
- experienta manageriala constituie un avantaj.

RS SARA MOTORS

CV-uri se trimit prin:
Fax: 0256/20.10.50; 48.24.02
E-Mail: saramotors@suzukivest.ro

(C.A.689/2003)

Vreţi să cumpăraţi?
NU AVEŢI BANI?
EURO-CASSA S.R.L.
2.000 → 25.000 EURO
Apartament casă, teren, pământ etc.
6 % comision/an 100 luni durată de rambursare
EURO-CREDIT
Telefon: 284.390 ORAR 8⁰⁰-17⁰⁰
B-dul Decebal nr. 2-4, cam. 211. (S.C. PROIECT) (4127252)

Aries Textile s.r.l.
cu sediul în zona Industrială Vest
caută
Confecţionere cu/fără experienţă
pentru punctul de lucru din Calea Radnei nr. 187
Firma asigură
■ transport ■ bonuri de masă ■ salariu atractiv
■ condiţii de muncă într-un colectiv tânăr şi dinamic.
Relaţii la telefon 0257-219.820, 219.822. (4127266)

TDG ROMÂNIA
Sucursala Arad
angajează pentru produsele Henkel:
- gestionar
- manipulant

Condiţii:
- studii medii
- experienţă

CV-ul la fax 279.509.
(4127276)

Societate Comercială
OFERĂ DIN PRODUCŢIE PROPRIE
Adezivi policloroprenici şi poliuretanici pentru încălţăminte
Raport corect Calitate-Preţ
Vă stăm la dispoziţie la telefoanele
0722.328.491
0788.653.102
0788.271.373
Tel/Fax: **0257-271373**
Depozit distribuţie Arad, Calea Zimandului FN
(4127274)

S.C.Anton Industries SRL.
2900 ARAD, Dn7 Km. 550 OP 8 CP 136
TEL: 00-40-57-216836
FAX: 00-40-57-216835
E-mail: antonind@rdslink.ro
ANGAJEAZA:
- Confectionere pt. masina simpla, triplok, kett, uberderdek;
- Femei pentru sectia CALCAT - AMBALAT;
- Responsabil pentru sectia CONFECTII;
- Mecanic pt. Masini de cusut;
- cunostinte de limba italiana (prezinta avantaj);

(C. A. 689/2003)
Informatii la tel:216 836 sau la sediul societatii din Calea Aurel Vlaicu, nr. 291 (Zona Industriala).
Asiguram:salarii atractive, transport, bonuri de masa, decontare abonamente.

ANGAJEAZĂ:
Steelweld -Simtex
- INGINERI MECANICI - cunoştinţe CAD, - limba engleză *(posibil şi tineri absolvenţi)*
- PRELUCRĂTORI PRIN AŞCHIERE *(posibil tineri absolvenţi)*

Persoanele interesate sunt rugate să depună C.V. la sediul firmei din Arad, str. Biruinţei nr. 12 sau prin fax la nr. +40 257 306.071.
Informaţii suplimentare la telefon +40 257 254.663
(3928160)

Aries Textile s.r.l.
cu sediul în zona Industrială Vest
caută
Persoană pentru timpi şi metode - normare
experienţa constituie avantaj.
Firma asigură
■ transport ■ bonuri de masă ■ salariu atractiv
■ condiţii de muncă într-un colectiv tânăr şi dinamic.
Relaţii la telefon 0257-227.343, 227.344. (4127278)

ALPIN c

ECHIPAMENTE DE PROTECŢIE şi LUCRU

mănuşi protecţie ochelari căşti protecţie şi viziere antifoane aparate de respiraţie Dräger costume speciale material de avertizare şi delimitare centuri de siguranţă şi accesorii truse sanitare stingătoare îmbrăcăminte impermeabilă încălţăminte de siguranţă echipament de protecţie electroizolant îmbrăcăminte de lucru şi timp liber echipament militar consultanţă.

Str. VASILE ALECSANDRI nr. 9
tel. 0257-214.620, tel/fax 0257-284.736
mobil: 0744.774.502, 0723.285.350
e-mail: office@alpin-c.ro
www.alpin-c.ro

(c.765/2003)

NOU PRODUCŢIE şi INSCRIPŢIONĂRI TRICOURI şi ŞEPCI.

PODELE LAMINATE

MATROS 2000 în peste **25** de culori, cu folia izolantă de 3 mm GRATIS... de la **165 000** lei/mp + TVA

LAMBRIURI MDF si PVC... de la **131 000** lei/mp + TVA

Tel.:0257 / 349 888 , 0744 755 786
Arad, C. A. Vlaicu nr. 28-32
(înainte de stadionul UTA-fosta şcoală de şoferi)

(c.679/2003)

Vino si tu la **SARA MOTORS** si descopera puterea unui *SUV* combinata cu istetimea celor mai bune *autoturisme* existente. Vino sa descoperi oferta noastra in **cash, credit sau leasing.** Oferta speciala prin **SARA LEASING !** Nu vei fi dezamagit !

SUZUKI

IGNIS

RS SARA MOTORS
Arad, Calea Radnei nr. 221,
Tel./Fax: 0257-22.92.72, 25.39.29

***de la 11.224 euro+TVA**
turbodiesel 1,3 common rail DDiS

(C.A.689/2003)

Angajează

1) Confecționere

Pentru merite deosebite se acordă tichete cadou

Teba Industries

www.tebaindustries.com

2) Persoană cu experiență pentru un post de conducere, la punctul de lucru din Iaşi.

Se oferă cazare, masă, transport gratuit şi alte facilități.

Persoanele interesate vor depune CV la sediul societății sau la adresa de e-mail: tebaindustries@rdsar.ro

Analizele la angajare sunt suportate de societate

2900 Arad, Str. Patria, J02/2108/1994, CUI R 6785611, tel. 004 0257 280343, fax 004 0257 280701

(3928153)

VÂNZĂRI APARTAMENTE O CAMERĂ

Vând garsonieră zonă centrală, preț foarte convenabil. Telefon 0742.846.494. (397)

Vând garsonieră, confort III, zona Traian, complet renovată, contorizată, etaj IV, fără probleme, 4.800 Euro. Telefon 0723.388.834. (689)

VÂNZĂRI APARTAMENTE DOUĂ CAMERE

Vând apartament 2 camere în Stațiunea Moneasa, preț negociabil. Telefon 349774; 313025. (530)

Vând apartament 2 camere, vis-a-vis Tricoul Roșu, str. Peneș Curcanul nr. 18, preț 26.000 Euro, negociabil. Telefon 0744.129.347. (687)

Vând apartament 2 camere, zona 300. Telefon 368012, după ora 16. (731)

Vând apartament 2 camere, Micălaca, accept credit ipotecar. Telefon 0744.841.105. (734)

Vând apartament două camere, Podgoria, decomandat. Telefon 274024 sau 0744.546.579. (234)

Vând apartament 2 camere Vlaicu, parter înalt, 15.500 Euro + îmbunătățiri. Telefon 0724.236.901 sau 0721.538.620. (759)

Vând apartament 2 camere, zona 300, la cheie, mobilat, aer condiționat, etaj 6/6, 27.000 Euro. Telefon 0744.589.950. (843)

Vând apartament 2 camere, în Micălaca, str. Prieteniei, bloc 132, scara A, ap. 13. Telefon 0726.252.247. (865)

VÂNZĂRI APARTAMENTE TREI CAMERE

Vând apartament 3 camere, decomandate, Vlaicu, 4/10. Telefon 289078, 17-20. (613)

Vând apartament 3 camere, zona Vlaicu, et. 7, preț negociabil 15.000 Eu. Telefon 275184, 0742.134.789. (632)

Vând apartament 3 camere Samantha urcător, superamenajat, pe Malul Mureșului, preț 50.500 EU. Telefon 254900, 0744.833.954. (762)

Vând apartament 3 camere ultracentral, 116 mp, preț 49.500 EU. Telefon 254900, 0744.833.954. (762)

Vând apartament trei camere, central, Legea 112, neamenajat, 19.000 Euro, negociabil. Telefon 0722.287.612. (822)

Vând apartament 3 camere, semidecomandat, etaj IV, 82 mp, ultracentral, 30.000 Euro, negociabil. Telefon 338544; 0744.589.950. (843)

VÂNZĂRI APARTAMENTE PATRU CAMERE

Vând apartament 4 camere, etaj I (în asociație), ultracentral, 266 mp, garaj, 150.000 Euro. Telefon 0722.606.527; 0744.589.950. (843)

VÂNZĂRI CASE

Vând vilă S+P+1 400 mp, teren 600 mp, complet utilată (mobilată) în Mureșel, Aradul Nou, 300.000 Eu, negociabil. Telefon 0722.381.749. (758)

Vând casă str. I.L.Caragiale, nr. 19. Telefon 328302, 276437, 0723.695.445.

Vând casă (sălaș) pe șoseaua Pecica, teren 7.915 mp, bun pentru privatizare. Telefon 216517. (p)

Vând casă + 1.000 mp teren, pe centura din Gai. Telefon 0744.785.497. (p.)

Vând casă, central, 4 camere, singur în curte, 85.000 Euro, negociabil sau schimb cu apartament + diferență. Telefon 0722.349.504. (358)

Vând casă 241 mp, str. Școlii, nr. 13. Telefon 270820, 289422, 0745.664.885. (509)

Vând CASĂ P+1, cu teren 1.000 mp. Telefon 0721.269.706; 338244. (640)

Vând casă în curte, central, 3 familii, ultrarenovată, acces auto, 35.000 Euro. Telefon 213192, 0722.257.409. (551)

Vând casă ȘIMAND nr. 532, anexe, grădină mare, preț 11.000 EU. Telefon 373391. (504)

Vând casă (2 camere, hol, bucătărie, gaz, apă, cabu, telefon), teren 1.000 mp, front stradal 23 m, Arad, str. Toth Arpad 5, preț negociabil, la vedere. Telefon 275386. (631)

Vând casă și mobilă, Sântana. Telefon 213169, orele 17-19. (670)

Vând urgent casă mare, cu grădină, stil occidental, Aradul Nou, str. Stan Dragu nr. 1, colț cu Ștefan cel Mare. Telefon 287773 sau 0745.862.042. (690)

Vând (schimb cu garsonieră cu baie) casă, 2 camere, fundație pentru 2 camere + teren 800 mp, în Șeitin, preț negociabil la fața locului. Telefon 0722.898.543. (719)

Vând apartament la casă, 3 camere, 2 anexe (bucătărie), cocină porci, grădină 380 mp, Grădiște, 26.000 Euro. Telefon 0257/338546. (719)

Vând casă, VLADIMIRESCU, toate utilitățile (încălzire centrală, telefon, cablu, grădină, teren extravilan, anexe gospodărești). Telefon 514955, 287623; 0722.663.275.

Vând vilă: demisol, parter + 2 etaje, curte, grădină. Telefon 0744.587.713. (614)

Vând sau schimb casă 3 camere, încălzire cu gaz, curte, garaj, grădină, doresc apartament 2 camere. Telefon 283591, 0740.777.520. (614)

Vând casă: 2 dormitoare + living, bucătărie, 2 băi, apă, gaz, canalizare, 42.000 Eu, Aradul Nou. Telefon 286743, 270856. (751)

Vând casă str. Bîrsei, nr. 3, preț 13.000 EU. Telefon 282153, 0745.794.427. (766)

Vând casă în Vărșand, nr. 316, 1500 mp, preț negociabil. Informații telefon 254032. (780)

Vând construcție începută ZĂDĂRENI, nr. 262, ultracentral, toate condițiile pentru privatizare. Telefon 413067. (781)

Vând 2 apartamente la casă, bun pentru locuit, sediu firmă, zona Piața Avram Iancu. Telefon 250976, 0744.645.899. (802)

Vând casă masivă din cărămidă pe colț (suportă mansardare), gaz, apă, canal, trifazic, 700 mp, garaj, Micălaca. Telefon 219725. (808)

Vând casă în Nădab, două clădiri, două curți, telefon, apă, gaz stradal, pomi fructiferi, vie, grădină spre șosea, excelent privatizare, preț 8.500 Euro. Telefon 211886. (830)

Vând casă, Aradul Nou, complet renovată, suprafață 1.200 mp, preț 42.000 Euro, negociabil. Telefon 0788.413.521; 0788.413.522. (834)

VÂNZĂRI SPAȚII

Vând GHERETĂ METALICĂ, izolată, 4x3 m, fără loc, 1.900 Eu, negociabil. Telefon 0722.640.120. (590)

Vând vilă 2 nivele, BAR, SPĂLĂTORIE TIR, PARCARE, posibilități construcție, total 2700 mp, pe șoseaua Arad - Deva, în RADNA - LI-POVA, preț 190.000 EU NEGOCIABIL. Telefon 0722.571.394 sau 0726.198.068. (602)

Vând MINI ABC Alfa, stația tramvai (gheretă). Telefon 277071; 0744.394.607. (574)

Vând SPAȚIU BIROURI 93 mp, etaj I, Crișan, 2 camere, hol, baie, boxă, 26.000 EU. Telefon 253364, 0722.257.409. (551)

Vând SPAȚIU COMERCIAL, ultracentral, suprafață de 190 mp. Telefon 0722.274.845. (277)

Vând gheretă UTA-Cocorilor. Telefon 244241, seara; 0726.232.028. (754)

Vindem SPAȚIU 889 mp la Fortuna (fosta Alimentară). ÎNCHIRIEM SPAȚII: 90 mp str. Cernei 1 și 48 mp Poetului A24. DĂM în LOCAȚIE de GESTIUNE magazin alimentar str. Cernei nr. 1. Telefon 0257 - 280263. (807)

VÂNZĂRI TERENURI

Vând TEREN 852 mp, cu CLĂDIRE 54 mp, Bradului 16A; TEREN 1.500 mp, lângă Sanevit. Telefon 218909, 0722.295.928. (39)

Vând 0,5 ha pădure, zona Nadăș-Văsoaia. Telefon 286705. (678)

Vând teren 30 ari, grădină, posibil construcție, curent, gaz, Zădăreni. Telefon 413275. (696)

Vând teren, șoseaua principală Vladimirescu, cu utilități, 500 mp. Telefon 0744.555.660. (174)

Vând teren agricol 80-200 ha, jud. Arad. Telefon 213192; 0722.257.409. (551)

Vând teren în zona Grădiște, 684 mp. Telefon 0745.605.032. (633)

Vând 1 ha teren, front stradal la DN7, la ieșirea din Vladimirescu, utilități: apă, gaz, curent. Telefon 0257/514181; 0744.614.627. (832)

VÂNZĂRI AUTO

Vând autotractor Volvo cu semiremorcă frigorifică sau prelată. Telefon 0722.731.413, orele 10-14. (438)

Vând Dacia 1310, an 1991, VT 2004, stare foarte bună, 1.150 Euro, negociabil. Telefon 0723.837.619. (568)

Vând Dacia 1310, fabricație 1990, stare perfectă, preț 1.050 Euro. Telefon 0745.399.589. (570)

Vând Dacia 1310, 5 viteze, an 1995, stare foarte bună, 1.750 EU. Telefon 0740.183.918. (601)

Vând camion DAF 3300 turbo intercoler înmatriculat, prelată, cabină dublă, sarcină utilă 8 tone, an 1985, 6.500 Euro, negociabil. Telefon 0744.159.594. (609)

Vând tractor 1010, an fabricație 1996, stare foarte bună, multe piese de schimb. Telefon 0744.127.372. (379)

Vând tractor U445 și plug, urgent, localitatea Dud 10, stare perfectă. Telefon 0740.955.776.(561)

Vând PEUGEOT 406, 1996, TD, climă, 7.600 Eu. Telefon 0744.524.847, 350159. (624)

Vând Vectra DTi, 2000, argintiu, climă, multe dotări, 9.750 Eu. Telefon 0722.528.181. (619)

Vând remorcă 7 to, stare foarte bună. Telefon 0744.127.307. (618)

Vând Dacia 1310, bord CN, instalație gaz omologată + VT 2005, gri metal, geamuri ionizate, proprietar, an 1998, preț 2.500 Euro, negociabil. Telefon 0745.674.736. (718)

Vând Dacia Nova, 1999, indigo metalizat, unic proprietar, km puțini, stare perfectă, preț 2.500 Euro, negociabil. Telefon 0745.489.918. (718)

Vând ieftin 6 buc. CAUCIUCURI CAMION 295-80-22, 5 MICHELIN. Telefon 0744.797.824, 274533. (646)

Vând, schimb, autocamion IFA-W50, cu prelată, nerulat în țară, neînmatriculat. Telefon 0744.628.560. (748)

Vând Dacia an 1997, CN, vopsea originală, stare excelentă, 2.200 EU negociabilă. Telefon 0745.529.909. (760)

Vând Ford Transit Turneo, 2.5 D, fabricat 1995, 8+1 locuri, înmatriculat. Telefon 0745.301.160. (763)

Vând remorcă RM2 stare bună de funcționare, 30 milioane negociabil. Telefon 513074. (Ag. Ineu, 14)

Vând sau schimb Daewo Tico 1999, proprietar, 2350 EU negociabil. Telefon 0257-277321; 0724.257.818. (769)

Vând Mercedes Cobra Diesel 240 CIV, numere noi, preț 1250 EU sau variante. Telefon 0766.722.173; 0788.477.143. (772)

Vând Ford Sierra 2,5 D Combi, alb, 2.900 EU, an 1988. Telefon 0745.608.852. (777)

Vând remorcă RM7 basculantă 2 cilindri, roata a V-a, Șicula, nr. 142. Telefon 326062. (776)

Vând tractor U 651 stare foarte bună, neînmatriculat, preț 140.000.000 lei negociabil. Telefon 0740.204.123. (791)

Vând tractor U 650 an 1995, combină păioase Massey Ferguson masa 2.20 m; tractor A-1800; cisternă 3600 l, TIH; E281, Windrover. Telefon 0742.301.545. (809)

Vând semiremorcă Padiș, Salonta, 1993, preț 400 Euro, negociabil. Telefon 218042; 0744.958.818.

VÂNZĂRI ELECTRO

Vând la prețuri bune TELEVIZOARE COLOR, MAȘINI SPĂLAT AUTOMATE, CONGELATOARE, LĂZI și COMBINE frigorifice. Ofer garanție. Calea Radnei 153. Telefon 274600.

Vând CONGELATOR, COMBINĂ FRIGORIFICĂ și FRIGIDER, foarte ieftin și garanție. Telefon 275277.

Vând TV COLOR, MAȘINĂ AUTOMATĂ DE SPĂLAT, foarte ieftin și garanție. Telefon 275277.

Vindem CASE MARCAT FISCALE, CÂNTARE ELECTRONICE, CONSUMABILE, str. I. L. CARAGIALE nr. 22. Telefon 272727. (331)

Vindem CASE MARCAT FISCALE, CONSUMABILE, CÂNTARE ELECTRONICE. Telefon 211211, 281188. (c.)

Vând TV COLOR, diverse tipuri, telecomandă, garanție. Telefon 349908, orele 9-17; 0766.776.369. (59)

Vând, în 2 rate, TV color. Telefon 251392. (456)

Vând (lichidez) stoc DVD-uri, titrate limba română. Telefon 0744.583.267. (637)

Vindem LĂZI, COMBINE FRIGORIFICE, CONGELATOARE, FRIGIDERE, MAȘINI DE SPĂLAT, TV COLOR, numerar, prețuri foarte mici și negociabile, Calea Radnei nr. 225, telefon 259339, 0744.706.321. (346)

Vând CÂNTARE ELECTRONICE JAPONEZE comerț, laboratoare, bijuterii, producție; MAȘINI CÂNTĂRIT, AMBALAT, ETICHETAT; SISTEME COMPLETE SUPERMARKET. Telefon 021/242.00.33; 0744.526.874. (f. 3928155)

Vând ceas pentru taxi. Informații telefon 273673. (730)

Vând TELEVIZOARE COLOR 72 și 84 cm diagonala, ecran plat, 100 Mz, P.I.P., noi, tub Panasonic, garanție. Telefon 0722.451.169. (738)

Vând amplificator 2x100 Deck cap serie Teknics. Telefon 0722.253.052. (821)

VÂNZĂRI DIVERSE

SC „MINI MAXI" SRL vinde diferite tipuri de VITRINE FRIGORIFICE, LĂZI CONGELATOARE și MOBILIER pentru MAGAZIN ALIMENTAR, expuse la Magazinul MINI MAXI PLUS, din Arad, B-dul Revoluției nr. 80. Telefon 254350.

Vând PLASĂ GARD ZINCATĂ - toate dimensiunile; CUIE; PLASĂ RABITZ; toată gama de SÂRME, COTURI și BURLANE FUM; TABLĂ DECAPATĂ 1 mm; ELECTROZI SUDURĂ; CAIELE; SCOABE; TABLĂ ZINCATĂ 0.4 mm, etc. Str. Vrabiei, nr. 4. Telefon 289997, 0744.289.997.

Ocazie!
DESFIINȚEZ SALON ÎNFRUMUSEȚARE!
Vând APARAT BRONZAT Turbo, 44 tuburi + contor, CABINE TÂMPLĂRIE ALUMINIU, 60 mp (includ 4 uși normale + o ușă pliantă), PERFECT BODY JUNIOR (aparat de modelare și remodelare corporală), POST de LUCRU COAFURĂ - 2 bucăți, TERMOCUVERTĂ cu încălzitor de parafango, încălzitor parafină cosmetică, MASĂ MANICHIURĂ, model Loreal, lampă pedichiură, bazin pedichiură cu vibromasaj, BABY PLISS (împletitor păr), perie păr REVO STYLE (electrică), mobilier cosmetică, mașini de tuns profesionale, cu acumulator - 2 bucăți. Telefon 0788.600.451. (p)

Vând LEMNE FOC esență tare, fag, stejar, verzi, uscate. Reduceri pensionari 10%. Telefon 211646; 0740.994.503. (26930, 30)

Vând CĂRBUNE, HUILĂ și LIGNIT, LEMNE FOC TĂIATE. Telefon 276488 Grădiște. (649)

Vând LEMNE FOC, NISIPBALAST, la domiciliu. Telefon 214415 (fostul 277027). (184)

Vând strung banzic și abricht, Sebiș, str. Codrului, nr. 8. (403)

Vând mobilă sculptată Renașterea Spaniolă; cărucior copil nou; icoană lemn secolul XVIII. Telefon 0788.637.752. (p)

Vând garaj, str. Banu Bărăcine (în spatele Bazinului de înot), 3.900 Eu. Telefon 0744.784.910. (502)

Vând LEMNE FOC, esență tare, la domiciliul clientului. Telefon 214535; 0745.272.375. (541)

Vând LEMNE FOC, esență tare, la domiciliul clientului. Telefon 214428; 0721.889.679. (541)

Vând GRESIE ITALIANĂ, 0,33 m, la numai 4 Euro/mp. Telefon 0722.349.504. (358)

Vând COLȚARE, CANAPELE, FOTOLII. Telefon 286069. (728)

Vând convector gaz, termotecă, boiler electric, mașină de spălat. Telefon 288226; 0744.670.180. (727)

Vând televizor mare, ușă termopan, combină muzicală Aiwa digitală, bicicletă, mașină spălat. Telefon 279582. (85)

Vând baloți paie grâu, preț 35.000 lei/balot. Telefon 0721.594.426; 0257-275585. (212)

Vând 3 dulapuri etajate, 3 fotolii mari, stofă. Telefon 234065. (575)

Vând cabine vopsit auto, marcă italiană, noi sau folosite, bancuri de tras sasiu noi sau folosite. Informații telefon 0259-445430, 0742.911.878. (627)

Vând 150 baloți de paie, 35.000 lei/ balot. Telefon 262232. (739)

Vând grâu și Dacia 1300, 11.000.000 lei. Telefon 0745.615.604. (740)

Vând teracotă 3.200.000 lei, negociabil. Telefon 218042, 0744.958.818. (p)

Vând fân cantitate mare. Informații localitatea Cermei, nr. 209. Telefon 0721.763.972; 328229. (Ag. Ineu, 13)

Vând 15 oi țurcane, preț 1.100.000 lei/buc. Telefon 0745.909.024. (Ag. Ineu, 15)

Vând instalație de muls vaci. Telefon 0744.989.775. (816)

Vând LEMNE FOC esență tare, transport la domiciliu. Telefon 253270. (820)

Vând 6 grăsuni (30 kg), pe cereale, diverse. Telefon 514859. (831)

Vând trei viței peste 100 kg, preț negociabil. Telefon 382336. (838)

CUMPĂRĂRI TERENURI, IMOBILIARE

Cumpăr apartament 1 cameră, Vlaicu: B20, B21, B22, B23. Telefon 0744.589.870; 0723.308.286. (536)

Cumpăr apartament 1 cameră sau garsonieră confort I, Vlaicu, Micălaca, central. Telefon 213113; 0744.559.201; 0740.069.779. (471)

Cumpăr apartament cu 2 sau 3 camere, situat în zonă centrală, ofer prețul pieței. Telefon 213113; 0744.559.201; 0740.069.779. (471)

Cumpăr apartament 3-4 camere, cf. I, decomandat, ofer maxim 23.000$. Telefon 0723.426.989, 0257-275726 seara. (743)

Cumpăr urgent apartament 1 cameră, exclus etaj IV, Vlaicu, Confecții, Alfa. Telefon 0745.501.474. (818)

CUMPĂRĂRI AUTO

Cumpăr Dacia cu numere noi, cu sau fără probleme caroserie, ofer 8 - 20 milioane. Telefon 0723.045.296. (568)

Cumpăr Volkswagen, preferabil Diesel (neînmatriculat), stare funcționare, ofer 300-400 $. Telefon 273965; 0721.838.968. (708)

CUMPĂRĂRI DIVERSE

Cumpăr PORUMB, GRÂU PANIFICAȚIE. Telefon 0744.784.568, fax 274833. (26955)

(Continuare în pagina 14)

(Urmare din pagina 13)

Cumpăr mașină spălat Albalux, aragaz, 700.000 și defecte. Telefon 254461. (430)

Colecționar, cumpăr bancnote, monezi, vederi, cărți vechi, etc. Telefon 234563, 0721.845.547. (552)

Cumpăr tulpină nuc. Ofer 3.500.000 - 4.000.000 lei/mc. Telefon 0724.673.071. (589)

Cumpărăm PORCI pentru sacrificat, plata pe loc. Telefon 0788.323.255. (664)

Cumpăr pene și coarne de cerb. Telefon 210480. (697)

LOCURI DE MUNCĂ

Firmă de impresariat artistic selecționează tinere pentru contracte de muncă Japonia. Tel. 0212.230.651, 0723.548.959.

Angajez ȘOFER pentru transport internațional de marfă, cu experiență și vechime. Telefon 0722.731.413, orele 10-14. (439)

SC PAN PRO SRL angajează FACTURISTĂ. Cerințe minime: studii medii, cunoștințe operare PC, experiență în contabilitate primară - constituie un avantaj. Persoanele interesate sunt rugate să trimită CV și scrisoare de intenție la fax 289162. (858)

Angajez PATISIERĂ, VÂNZĂTOARE pentru punct stradal, 2 oameni de serviciu (femeie și bărbat - preferabil familie). Ofer cazare, salar. Telefon 0788.427.105. (p)

TOLEDO angajează MAȘINISTE cu experiență zona UTA și Aradul Nou, salar atractiv, bonuri masă, asigurăm calificare. Telefon 275444, 0724.968.520. (499)

SC DREAM TEAM SRL angajează CONFECȚIONERE la toate tipurile de mașini de cusut. Salar avantajos, bonuri de masă. Asigurăm transport. Informații telefon 276474. (593)

Angajăm MAȘINISTE și MANUALI cu experiență confecții încălțăminte. Telefon 288745. (599)

SC RESCO SA angajează AGENT VÂNZĂRI, PROIECTANT mobilier. Informații telefon 281312, doamna VIDEROK sau telefon 0744.709.051. (608)

FIRMĂ angajez BARMAN, aproape de LIPOVA. Asigur cazare. Telefon 0744.127.307. (617)

Angajez VÂNZĂTOARE pentru magazin alimentar, în zona Vlaicu. Telefon 275855. (650)

SC MILLEFIORI, Calea Zimandului 26 (lângă LUKOIL - la ieșirea spre Oradea) angajează MUNCITORI cu calificare la locul de muncă. Interviul 20 ianuarie, ora 9. Telefon 278404. (621)

NIKOL angajează CONFECȚIONERE, salar atractiv. Asigurăm transport + bonuri masă. Telefon 289080. (630)

SECURITY angajează PERSONAL PAZĂ-INTERVENȚIE. Telefon 228786. (643)

S.C. AGENȚIA „D" angajează PERSONAL DE PAZĂ. Telefon 280938; 0788.422.991; 0722.355.952. (688)

Angajăm PAZNICI și FEMEI de SERVICIU. Telefon 289053. (686)

Angajăm INGINER CONSTRUCTOR (specialitate construcții civile - industriale), cunoștințe Autocad și MERCEOLOG. Telefon 250036. (694)

SC angajează FEMEI pentru FELIAT PÂINE. Telefon 289162. (700)

SC angajează VÂNZĂTOARE GESTIONARĂ PÂINE. Telefon 289162. (700)

LA-TORRE angajează CONFECȚIONERI ÎNCĂLȚĂMINTE -MANUAL, cu experiență, pentru Arad și ȘEF SECȚIE Curtici. Telefon 285366. (699)

SOCIETATE COMERCIALĂ angajează VÂNZĂTOR-GESTIONAR, AGENT VÂNZĂRI MOBILĂ. Telefon 276808, 276975, 211812, orele 10-14. (714)

HOTEL CONTINENTAL ASTORIA angajează COAFEZĂ cu experiență. Telefon 0257-277977, 0723.206.625. (644, 5)

Bar „VAMA-VECHE" angajează BARMAN-OSPĂTARI, fete (de preferință absolvente 2003). Telefon 288111. (126)

SC AGROTRANSPORT SA angajează ELECTRICIAN AUTO. Se asigură calificare pentru sistemul de frânare ABS, GPS și TAHOGRAFE. Telefon 243098, 273073. (583)

ALIMENTARA „CERNA" angajează VÂNZĂTOARE cu experiență. Informații la magazin. (724)

SC FALCON ENTERPRISES SRL angajează MAȘINISTE cu experiență și PERSONAL pentru călcat, confecții cămăși. Informații Arad, str. BREZOIANU nr. 1. Telefon 0257-289104. (747)

Angajăm, cu carte de muncă, PERSONAL pentru activitatea de CURĂȚENIE SEDIU FIRMĂ. Telefon 0722.352.083. (f. 3928162)

SC ART MUSIQUE SRL angajează VÂNZĂTOARE. CV se depun la Magazinul din Piața Avram Iancu, nr. 10. (774)

SC ATLASSIB SRL angajează ȘOFERI AUTOCAR: permis conducere categ. B, C, D, E, vechime minim 3 ani ca șofer, domiciliul Arad sau împrejurimi, telefon; ȘOFERI MICROBUZ transport persoane: permis conducere categ. B, C, D, E, vechime minim 3 ani ca șofer, domiciliul Arad sau împrejurimi, telefon. Relații telefon 0269 - 224298; 0269-231012 int. 391, 323, orele 7.30 - 16. (784)

Restaurantul INTERNAȚIONAL angajează BUCĂTAR cu experiență; Hotelul PARC din MONEASA angajează ȘEF de SALĂ restaurant. Telefon 0257 - 212339. (789)

Firmă CONFECȚII METALICE angajează PRESATOR-REGLOR, LĂCĂTUȘ-SUDOR. Str. Independenței, nr. 9-11. (793)

SOCIETATE COMERCIALĂ angajăm PERSONAL SERVIRE cu experiență pentru gheretă. Telefon 0741.077.455. (796)

Angajez ȘOFER pentru distribuție produse panificație; LĂCĂTUȘ, VÂNZĂTOARE. Telefon 0726.316.643. (804)

Angajez OSPĂTARI și BARMANI pentru cafenea. Telefon 211994. (829)

CONCERN EUROPEAN oferă locuri muncă suplimentare, posibilități carieră. Telefon 0740.891.480. (868)

PRESTĂRI SERVICII

Repar IEFTIN: FRIGIDERE, CONGELATOARE. Garanțial. Deplasare gratuită, Telefon 380071, 0722.417.397. (799)

ȘCOALĂ ȘOFERI pregătește cursanți, cele mai mici prețuri, toate categoriile permis. Garantăm reușita la examen. ANGAJEAZĂ și ORGANIZEAZĂ CURSURI pentru INSTRUCTORI AUTO. Telefon 282440; 0722.566.405. (827)

Executăm CASE, AMENAJĂRI interioare, RIGIPS, MANSARDĂRI, REPARAȚII, PROIECTARE. Telefon 0740.684.053; 0744.438.873. (306)

Școala „CUSTOM" înscrie pentru seria IANUARIE-FEBRUARIE la TARIFELE din DECEMBRIE 2003. Telefon 254196 sau 0740.972.900. (26971)

Școala IRIMIA face înscrieri. Plata negociabilă. Telefon 286602, 0744.183.885. (533)

Efectuez STRĂPUNGERI: BETON, HOTE, UȘI BALCON, lucrări interior. Telefon 0740.212.750. (387)

Executăm lucrări: ZUGRĂVELI, GLETUIELI, FAIANȚĂRI, GRESIERI, PARCHETĂRI, RIGIPS. Calitate garantată. Experiență occident. Telefon 0745.280.641. (566)

AUTOMATIC SERVICE repară MAȘINI SPĂLAT AUTOMATE, domiciliu. Telefon 259146, 0744.241.398. (66)

Școala șoferi VÂRTACI recomandă ÎNVĂȚAREA IARNA: 17 ianuarie. Telefon 246527, 0721.477.552; www.scoalavartaci.tripod.com (26934)

SC SEBIL CONSTRUCT SRL execută LUCRĂRI CONSTRUCȚII CIVILE, tencuieli, amenajări interioare. Informații telefon 0744.451.838. 0257-455.147. (596)

RENOVĂRI APARTAMENTE, zugrăveli, montat gresie, faianță, parchet melaminat, tencuieli. Telefon 273454. (634)

PERSOANĂ AUTORIZATĂ efectuez INSTRUCTAJE P.S.I. și alte activități aferente. Mobil 0741.065.947. (605)

CONTABIL, preiau EVIDENȚĂ CONTABILĂ, orice nivel. Telefon 0722.516.636, 0723.166.719. (657)

CONDUC EVIDENȚĂ CONTABILĂ pentru firme pe calculator. Informații 0257-270121, 0723.974.849. (736)

Renovări apartamente; GRESIE, GLET, RIGIPS, TENCUIELI, PARCHET LAMINAT. Telefon 348206. (765)

DEBITEZ și PRELUCREZ PAL MELAMINAT, la cererea clientului. Informații telefon 0257 - 206232. (782)

Execut INSTALAȚII SANITARE, ÎNCĂLZIRE, gaz, contorizări, scurgeri separate. Telefon 514859. (p)

DIVERSE

SCCA PRESTAREA PÂNCOTA, convoacă Adunarea generală extraordinară a acționarilor existenți în Registrul acționarilor la 30.12.2003. Adunarea generală are loc la sediul societății, la 30.01.2004, ora 10. Ordinea de zi, la sediu. (797)

CONSILIUL LOCAL AL MUNICIPIULUI ARAD, ADMINISTRAȚIA PATRIMONIULUI LOCAL. Administrația Patrimoniului Local, titular al proiectului „Legătură rutieră între pasaj inferior Aradul Nou și pod rutier Micălaca" care se va construi în municipiul Arad (suprapunere peste străzile Troiei și Pompei), anunță publicul interesat asupra deciziei de emitere a acordului de mediu. Informațiile privind potențialul impact asupra mediului pot fi consultate la sediul Agenției Mediului Arad, B-dul Dragalina, nr. 16, în zilele de marți și joi, între orele 9-11. Obersvațiile publicului se primesc zilnic la secretariatul Agenției de Protecția Mediului, B-dul Dragalina, nr. 16, timp de zece zile calendaristice de la data publicării prezentului anunț. (f.)

PREZICĂTOARE

Prezicătoarea VALERIA ZENA, prezentă îm Arad, cu cele mai puternice LEACURI și DESCÂNTECE, desface FARMECE și BLESTEME, dezleagă cununii legate, BEȚIA, împacă familii dezbinate, aduce persoana iubită și multe altele... Sunați la 0257-262935; 0744.288.220. (539)

Mă numesc Claudiu, sunt din Sebiș, transmit mii de mulțumiri și multă sănătate doamnei tămăduitoare AURELIA ARDELEANCA, m-a lecuit de beție. Sunați, cei cu probleme la telefon 0723.924.535, 0257-255414. (628)

Alin, Arad, am 43 ani, nu am fost niciodată căsătorit, am apleat la tămăduitoarea TAMARA și de la prima ședință mi-a dezlegat cununia, sunt căsătorit și fericit, datorită TAMAREI. Apelați cu cea mai mare încredere. Telefon 0257 - 368624, 0723.421.156. (461)

SCHIMBURI

Schimb apartament 3 camere, Miorița, cu apartament 4 camere, central, Micălaca sau Grădiște, eventual cu o mică diferență, după caz. Telefon 0744.555.660; 265180. (174)

ÎNCHIRIERI

Ofer spre închiriere apartament una cameră, bucătărie, baie, încălzire centrală proprie (la casă, intrare separată) termen lung. Telefon 214492. (p.)

PARTICULAR, caut MAGAZIN între 70 - 150 mp, pentru ÎNCHIRIERE, în zonă cu vad bun. Telefon 0724.454.794. (27005)

Închiriez garsonieră, 100 Euro și 2 camere, 150 Euro. Telefon 286743, 270856. (288)

Închiriez 2-3 camere de lux, central, 200-300 Euro. Telefon 286743, 270856. (288)

Închiriez SPAȚIU COMERCIAL, pe Bd. Revoluției. Telefon 0744.577.050. (356)

Oferim spre închiriere SPAȚII COMERCIALE pentru: MAGAZINE, DEPOZITE, PRODUCȚIE. Telefon 281036. (c. 48)

Dau în chirie apartament Micălaca. Telefon 0257-219726, 0742.286.751, 0742.053.647. (622)

Ofer închiriere apartament 2 camere, dependințe, compatibil spațiu comercial, str. Eminescu nr. 4. Telefon 0722.588.715.

Închiriez apartament confort occidental, termotecă, mobilat, utilat, zonă centrală. Telefon 0745.353.965; 0745.528.292. (516)

Închiriez SPAȚII 400 și 250 mp, HALĂ 150 mp, BIROURI, central. Telefon 0740.212.750. (388)

Închiriez apartament lux, 2-3 camere, ultracentral, 250 - 350 EU. Telefon 213192, 0722.257.409. (551)

Închiriez SPAȚIU COMERCIAL, ALFA, parter bloc, 33 mp. Telefon 277071, 0744.394.607. (574)

Închiriez o cameră, modestă, demisol. Telefon 283129. (557)

Închiriez 2-3 camere, 200-300 Eu, de lux. Telefon 270856, 286743. (751)

Închiriez apartament 2 camere, central, recent renovat, contorizat, preț 130 Eu. Telefon 256761. (756)

Ofer spre închiriere apartament 2 camere mobilat, Romanilor. Telefon 210064. (787)

Ofer închiriere apartament 2 camere, mobilat, contorizat, zona Intim. Telefon 0740.894.592, 0257 - 250845. (794)

Ofer chirie 2 camere mobilate, Vlaicu, 100 EU. Telefon 0740.132.050. (806)

Ofer spre închiriere garsonieră semimobilată, zona Vlaicu, 60 EU + 80 EU, garanție. Telefon 240576. (815)

Închiriem SPAȚII PRODUCȚIE, BIROURI, 94 mp cu elevator, 165 mp parter, pivniță. Telefon 0723.142.324. (833)

Dau în chirie apartament 2 camere, Miorița, mobilat, utilat, 80 Euro. Telefon 0722.463.694. (843)

Închiriez apartament 3 camere, nemobilat, zona Miorița. Informații telefon 0742.772.016; 0745.106.371. (844)

Caut să închiriez apartament zonă centrală, ofer 80-100 Euro. Telefon 0726.027.043. (867)

PIERDERI

Pierdut legitimație călătorie gratuită tramvai eliberată de CTP Arad pe numele Kazamer Margareta. O declar nulă. (742)

Pierdut autorizație zidar eliberată de Consiliul Județean Arad, pe numele Ardelean Ioan. O declar nulă. (733)

Pierdut carnet student eliberat de Universitatea Aurel Vlaicu, pe numele Blaga Călin Vasile. Îl declar nul. (767)

Pierdut autorizație nr. 250077 din 18.07.1994, eliberată de Primăria Arad, pentru AF TRIFU. O declar nulă. (773)

Pierdut legitimație de acces eliberată de SC IMAR SA Arad, pe numeșe Cîrlan Daniela. O declar nulă. (788)

Pierdut carnet student anul II, grupa IV, eliberat de Facultatea de Științe Economice, pe numele Slovac Monika. Îl declar nul. (810)

Pierdut carnet de student eliberat de Universitatea „Aurel Vlaicu" Arad, Facultatea de Științe Economice pe numele Măduța Florin. Îl declar nul. (842)

Pierdut carnet de student eliberat de Facultatea de Informatică pe numele Mareș Cristian Eugen. Îl declar nul. (849)

Pierdut legitimație de student eliberată de Universitatea „Aurel Vlaicu" pe numele Suciu Ioana. O declar nulă. (853)

Pierdut Comunicare nr. 30.081/30.12.1999, privind aparatul de marcat electronic fiscal marca ELKA 943 cu seria 401122 eliberată de MF-DGFP Arad pentru SC SCALA SA. O declar nulă. (854)

Pierdut carnet student eliberat de Universitatea „Aurel Vlaicu" pe numele Oprescu Florin. Îl declar nul. (856)

Pierdut carnet student eliberat de Universitatea „Aurel Vlaicu" pe numele Grădinaru Ovidiu. Îl declar nul. (872)

Pierdut legitimație transport CFR de student eliberată de Universitatea „Aurel Vlaicu" pe numele Macingo Marius. O declar nulă. (873)

✝ DECESE ✝

Cu durere în suflet anunțăm încetarea din viață după o lungă și grea suferință a iubitei noastre fiice, soție, soră, cumnată, nor, nepoată,

VĂCARU VALENTINA.

Înmormântarea va avea loc astăzi, 15 ianuarie 2004, ora 13, la Cimitirul Eternitatea (UTA). Dumnezeu să o odihnească în pace! Familia VĂCARU și familia MARCOȘ, veșnic îndurerată.

Cu adâncă durere anunțăm trecerea în neființă a celei ce a fost,

BOROS IOLANDA

fostă bucătăreasă șefă, în vârstă de 85 ani. Înmormântarea va avea loc azi, 15 ianuarie 2004, ora 13, de la Capela Cimitirului Pomenirea. Își iau rămas bun copiii: MIKY, IOLANDA, ÖCSY și nepoții. Dumnezeu să o odihnească în pace!

Cu adâncă durere anunțăm încetarea din viață după o lungă și grea suferință, a lui

NINI FLOREA

în vârstă de 76 ani, care ne-a fost soț, tată, socru și bunic. Înmormântarea va avea loc vineri, 16.01.2004, ora 14, din str. Frăției, nr. 26, la Cimitirul Micălaca. Odihnească-se în pace! Familiile îndurerate: NINI FLORICA, MAN, ROMAN.

(Continuare în pagina 15)

NOSFERATUM S.r.l. 20% reducere pensionari SERVICII FUNERARE COMPLETE certificat ISO 9001:2000 Arad, str. GHIBA BIRTA nr. 26 Tel. 0257/270.437;0744/554.874

(Urmare din pagina 14)

Cu durere și lacrimi aducem la cunoștință tuturor celor care l-au cunoscut, că iubitul nostru tată, socru și bunic

HENȚ MIHAI,

a trecut la cele veșnice, la vârsta de 82 ani. Înmormântarea va avea loc azi, 15.01.2004, ora 14, de la domiciliu din str. Faurilor, nr. 82 A. Veșnic îndurerate: fam. HENȚ MIHAI, fam. HENȚ TEODOR, fam. ȘANDOR IOAN.

Profund îndurerați, deplângem trecerea la cele veșnice a celei care a fost mamă, bunică și străbunică

TĂNASE MARIA.

Înmormântarea va avea loc în localitatea IECEA MARE, jud. Timiș. Dumnezeu să o odihnească în pace! Familia CRIȘAN.

Cu adâncă durere în suflet, anunțăm trecerea în neființă, a celei ce ne-a fost dragă, iubită soție, fiică, soră, cumnată,

VĂCARU MARIA VALENTINA

în vârstă de 35 ani. Înmormântarea va avea loc azi, 15 ianuarie 2004, ora 13, din str. Aleea Saturn, nr. 7. Familia îndoliată și îndurerată.

Cu durere în suflet anunțăm încetarea din viață a celei care a fost soție, mamă, bunică,

ȘTEF AURELIA,

în vârstă de 62 ani. Înmormântarea va avea loc azi, 15 ianuarie 2004, ora 14, de la Capela Cimitirului Pomenirea. Familiile îndoliate: ȘTEF, DEAC, LELEA.

Cu adâncă durere anunțăm încetarea din viață a iubitului nostru soț, tată și bunic,

MÂRZA GHEORGHE.

Înmormântarea va avea loc astăzi, 15 ianuarie 2004, ora 13, în satul ARĂNEAG. Familia îndoliată.

✝ SERVICII FUNERARE ✝

IN MEMORIAM "KUKI"
SERVICII FUNERARE COMPLETE
Str. M Eminescu Nr.4 în curte
Tel: 211.929 - 0723.343.964
MAGAZIN DESCHIS LA ORICE ORĂ
OFERĂ:
■ SICRIE 10 modele de la 900.000 - 3.400.000
■ SICRIE LUX 6 modele de la 3.600.000-22.500.000
Mânere, Șuruburi, prosoape, lumânări, colaci și colivă
■ LENJERIE 10 modele de la 350.000 - 2.000.000
Apelând la serviciile noastre (spălat, îmbrăcat, formolizat și transport) BENEFICIAȚI DE 20% REDUCERE LA SICRIU
GRATUIT Transportul sicriului la domiciliu Transport Intern și Internațional
Se poate plăti și după ridicarea ajutorului de înmormântare

RO STYL COMPANY
SERVICII FUNERARE COMPLETE
Magazin deschis și noaptea
ARAD STR. M. EMINESCU 22 peste drum de ARTEX
Tel. 214422, 0744.690.121
ACCESORII FUNERARE
Pentru că suntem producători de sicrie nu simpli comercianți, PUTEM FACE O REDUCERE REALĂ de 40% LA SICRIU, clienților care fac toate serviciile cu firma.
PLATA ȘI DUPĂ ÎNCASAREA AJUTORULUI DE ÎNMORMÂNTARE.
TRANSPORT intern și internațional.

✝ CONDOLEANȚE ✝

Dragă,

VALI,

Te-ai stins ținându-mă de mână/ Și-o lacrimă din ochi curgea/ Credeam că o să fim împreună/ Dar, moartea nu a vrut așa/ Iubita mea, deacumnainte, în vis te-oi mai putea vedea/ Și-o lacrimă arzând pe față o voi lăsa la groapa ta" Te voi iubi mereu, al tău GĂBIȚĂ!

Suntem alături de tine GABI, acum când te despați de iubita ta,

VALENTINA.

Dumnezeu s-o odihnească! MIA și GEANINA. (p.)

✝ Colectivul clasei I-a B STEP BY STEP al Școlii generale nr. 22, împreună cu doamna învățătoare DOINA OPREA, sunt alături de doamna învățătoare RODICA BISTRAN în marea durere pricinuită de pierderea mamei. Dumnezeu s-o odihnească! (778)

Sincere condoleanțe și întreaga noastră compasiune prietenului nostru VIOREL IGNAT acum când se desparte de mama sa. Dumnezeu s-o odihnească în pace! Familia FĂRCUȚ NICOLAE și ILEANA. (786)

Cu adâncă durere și tristețe în sufletele noastre, anunțăm cu mult regret, decesul celui care a fost

doctor
MINEA JEAN

din INEU, un om deosebit de bun și iubitor, un medic devotat în totalitate meseriei lui, tratând cu multă pricepere și dragoste pe cei în suferință. Nu te vom uita niciodată, suflet blând și iubitor. Soția îndurerată și copiii. (798)

Suntem alături de cuscrii noștri VIORICA și MIHAI VESA din SEBIȘ, în durerea pricinuită de decesul celei care a fost mamă, soacră și bunică

DAȘCĂU ZENI.

Familia ITU ROMULUS din Arad. (823)

Suntem alături de dragii noștri prieteni STAN TOMA MARIA și GEORGE în aceste clipe de durere pricinuite de moartea mamei dragi. Familiile ȘOIMOȘAN și CRISTINA. (869)

Colectivul Secției Clinice de Psihiatrie Arad deplânge trecerea prea timpurie în neființă a colegului lor,

dr. FEREȘTEANU BUJOR

și transmite condoleanțe familiei îndoliate. (836)

Colectivul Secției Medicale I al Spitalului Județean Arad este alături de asistenta ROMAN ELENA în momentele grele pricinuite de decesul tatălui. Sincere condoleanțe!

Colectivul de cadre didactice al Școlii Generale nr. 7, Arad este alături de domnul director VIOREL IGNAT în greaua încercare pricinuită de decesul mamei sale. Sincere condoleanțe! (840)

Suntem alături de colega noastră HENȚ DORINA în momentele grele pricinuite de trecerea în neființă a socrului și transmitem familiei sincere condoleanțe. Colegii de la Biroul și Depozitul Export. (841)

Deplângem moartea prematură a colegului nostru,

dr. FEREȘTEANU BUJOR.

Colectivul Laboratorului de Sănătate Mentală, Arad. (845)

Mii de mulțumiri firmei SC „IN MEMORIAM" SRL, KUKI pentru serviciile ireproșabile acordare la decesul celui care a fost,

MÂRZA GHEORGHE.

Familia MÂRZA GHEORGHE. (850)

Suntem alături de domnul prim-procuror al Parchetului de pe lângă Judecătoria Gurahonț, magistrat MIRCEA MAIER în momentele grele pricinuite de decesul fratelui și transmitem familiei îndoliate sincere condoleanțe. Magistrații și personalul auxiliar a Judecătoriei GURAHONȚ.

Regretăm profund decesul colegei noastre,

VĂCARU VALENTINA

și suntem alături de familia greu încercată. Dumnezeu s-o odihnească în pace! Colectivul SC OVI MAR. (863)

Colectivul SC SALTEX MAȘINI F & J SA este alături de colegul ROȘCA IOAN în greaua încercare pricinuită de decesul mamei sale.

✝ COMEMORĂRI ✝

S-au scurs cinci ani de la decesul dragului nostru,

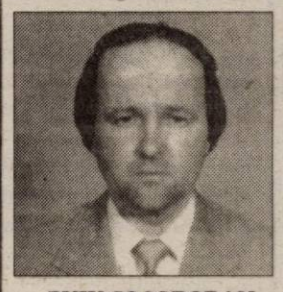

PUIU SOCODORAN, din COMLĂUȘ.

Dumnezeu să-l odihnească! Familia.

Se împlinesc 6 săptămâni de când a plecat dintre noi,

DAVID ILIE.

Parasta-sul de pomenire va avea loc duminică, 18 ianuarie, la Catedrala de la Podgoria. Dumnezeu să-l odihnească în pace! Soția. (577)

Cu aceeași durere amintim că se împlinesc 14, respectiv 4 ani de când cei care au fost bunii noștri părinți

CODREAN SIMION și CODREAN ILEANA,

nu mai sunt printre noi. Ne rugăm bunului Dumnezeu să le dea odihnă veșnică. Familia. (672)

Azi, se împlinește un an de la trecerea în neființă a celui care a fost

NICORAȘ IOAN (MEMÉ),

din CERMEI. Vei rămâne veșnic în amintirea noastră! Familia MOȘ, din Ineu. (10, Ineu)

Au trecut șase săptămâni de când îngerașul nostru,

SANDU MARIA MAGDALENA

a plecat, lăsându-ne sufletele pustiite. Tata IULIAN și bunicii din CICIR. (683)

Triste și mohorâte rămân pentru noi zilele de 15 IANUARIE și 13 MARTIE când au plecat dintre noi scumpii noștri părinți,

ANA și PETRU NEGRUȚIU.

Veți rămâne în sufletele noastre cât vom trăi. Rugăm pe bunul DUMNEZEU să vă odihnească în pace! Ai voștri copii. (695)

Cu profundă durere în suflet aprindem o lumânare, astăzi, 15 ianuarie, deoarece s-au scurs 7 ani de când ne-a părăsit fulgerător, cea care a fost fiică și mamă deosebită

CAZAN ELENA

și pentru cel mai bun bunic și soț, care ne-a părăsit în urmă cu 11 ani,

SOCALĂ IOAN.

Dumnezeu să îi odihnească în pace! Fiul SORIN cu prietena DIANA și mama SIDONIA. (704)

Așternem florile durerii și neuitării pe mormântul dragei noastre

ILUNA VOICHIȚA,

plecată dintre noi în urmă cu 6 săptămâni. Parastasul va avea loc duminică, 18 ianuarie 2004, la Biserica din Aradul Nou. Familia îndoliată. (729)

Pios omagiu la împlinirea unui an de când ne-ai lăsat pentru totdeauna în lacrimi și nemărginită durere, iubitul nostru soț, tată și bunic,

STANA PETRU.

Nimeni nu va șterge din mintea și inima noastră chipul tău frumos și blând, dragostea pe care ne-ai arătat-o în fiecare clipă a vieții tale. Dumnezeu să te odihnească în pace! (746)

IANUARIE - reîndoliază pentru a șaptea oară amintirea fiului nostru drag

ANDREI RUSU.

Dormi în pace! Părinții. (771)

În urmă cu un an ne-a părăsit pentru totdeauna cel mai bun soț, tată, socru și bunic

ANDREI HAJKO

din NĂDLAC. Dumnezeu să-l odihnească în pace! Soția ANA și familiile BAUMANN și RUSU. (771)

Se împlinesc 5 ani de la trecerea în eternitate a celui care a fost vecinul și prietenul nostru

LEGENY TIBERIU.

Dumnezeu să-l odihnească în pace! Familia DRĂGĂNESCU. (792)

Se împlinește 1 an de lacrimi și durere de la despărțirea de iubiții noștri nepoți

DORIAN IVAȘCU

și

TODOR MATEI.

Vă vom plânge cât vom fi pe pământ. Tușii SILVIA și MARIA. (795)

„A mai căzut un fulg de nea/Și fiecare fulg de nea este o lacrimă de-a mea/ Plânge cerul pentru mine/Că nu mai ești lângă mine", dragul meu

IVAȘCU DORI.

Ai lăsat în urma ta o floare mică, pe „scumpița ta", ce plânge mereu și întreabă: când vine tati meu odată?. Îi arăt pe cer o stea și-ți spun că acolo-i tata, ne veghează și se roagă pentru liniștea și dragostea noastră. Odihnește-te în pace, suflet blând! Soția DANA și fiul DANIEL-CĂLIN.

O inimă bună a încetat să mai bată în urmă cu un an și ai lăsat în urmă familii pe veci îndurerate, dragă

TODOR MATEI.

Dumnezeu să-ți odihnească sufletul cald. Cumnata DANA și nepotul DANIEL-CĂLIN și familia ILEA. Invităm pe toți cei ce i-au cunoscut și iubit, la parastasul de 1 an, la Catedrala Nouă de la Podgoria, duminică 18 ianuarie 2004, ora 12 - 12,30. (801)

S-a așternut prima zăpadă peste mormântul celui care a fost

IVAȘCU DORI,

soț, tată și ginere. Te-ai dus și ne-ai lăsat aici/Pustiu e totul fără tine//Și ai lăsat în urma ta/Un trandafir ce întreabă, unde-i tata/Mă duc la geam și-arăt cerul plin cu stele/ Îi spun că una e tatăl tău printre ele/Se uită-n jos către tine/Ca sufletul să ți-l aline. Să-ți fie țărâna ca un fulg de nea. Socrii și cumnatul, familia ILEA. (801)

Cu durere în suflet anunțăm că astăzi 15 ianuarie 2004, se împlinește 1 an de când a plecat dintre noi, buna și de neânlocuit

mama
GETA

(fostă LUPU). Parastasul de pomenire va avea loc duminică, 18 ianuarie 2004, la Biserica din incinta Cimitirului Pomenirea, după slujbă. Familia SFĂȘIE. (812)

S.C. SATLINE S.R.L. TELEFON 251.461, 0744/507.211 SHOW ROOM ARAD, Piata Mihai Viteazul - BL. M7 - PARTER
TÂMPLĂRIE DIN ALUMINIU ŞI P.V.C.
CU GEAM TERMOPAN; PROFILE PVC TROCAL Germania; PROFILE ALUMINIU Grecia
Reduceri între 8 şi 12% în perioada ianuarie-februarie
NOU! RATE / 5 ani AVANS 0

Magazinele BENDEA
VĂ OFERĂ
INSTALAŢII SANITARE
GRESIE FAIANŢĂ
TOATĂ GAMA DE INSTALAŢII SANITARE, MATERIALE DE CONSTRUCŢII, SCULE, MATERIALE PT. AMENAJĂRI INTERIOARE
GRESIE FAIANŢĂ
IMPORT ITALIA şi SPANIA
NOU!!! Produse electrocasnice
● cuptoare cu microunde ● aragaze
● maşini de spălat ● hote
● televizoare
● frigidere
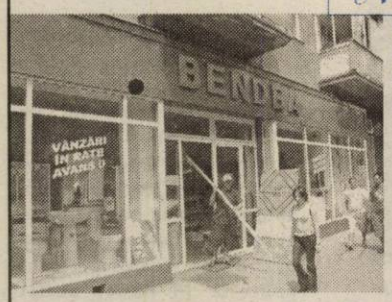

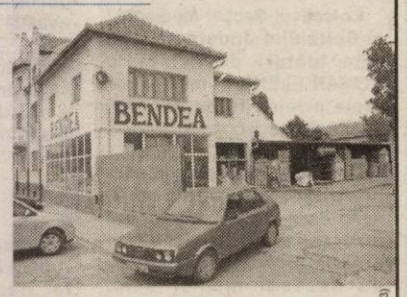

TOATE PRODUSELE COMERCIALIZATE CU PLATA ÎN 60 RATE LUNARE DOBÂNDĂ 1,75%/LUNĂ
FĂRĂ GIRANT
ARAD, B-DUL REVOLUŢIEI nr. 26-38 Telefon 231.853
ARAD, STR. PĂDURII Telefon 228.966
ARAD, STR. L. REBREANU nr. 68 Telefon 250.905
(c.752/2003)

TERMOPLAST
FERESTRE UŞI * PVC
Viitorul obligă ...
Tâmplărie PVC cu profile ALUPLAST Germania, feronerie
aluplast
Germania, geam termopan
NOU !!! Vânzări în rate
Rulouri, jaluzele şi plase de ţânţari.
Sisteme de garduri, porţi şi balustrade din aluminiu.
TEL 0257 273.550 sau 0723 249.716 ; 0722 995.957
(C.524/2003)

s.c. SALUBRITATE s.a.
ARAD, B-dul Iuliu Maniu F.N.
SERVICII DE VIDANJARE
INFORMAŢII LA:
Tel.: 262.417; 264.367; 280.873
Fax: 219.388
E-mail: salarad@inext.ro
(C. 513/2003)

s.c. MOBILĂ şi BINALE s.r.l.
TÂMPLĂRIE PVC
CALITATE GERMANĂ GEALAN
Execută mobilier din pal melaminat la comandă
Uscă cherestea capacitate 10 m³
Furniruieşte cu presă import Italia
TELEFOANE
213.145 514.901
0745.852.250

Numai prin S.C. IATSA S.A. ARAD dealer autorizat
Calea Timişorii 127 tel/fax: 287.366, 278.950, mobil 0744.618.140
Super Ofertă
CREDIT DACIA
pentru toate modelele
Cu AVANS 0% credite pentru toată gama Dacia
avans 30% fără GIRANŢI!
● experienţă, amabilitate, seriozitate, profesionalism
● tinichigerie, vopsitorie, mecanică
● vânzări la preţ de fabrică autoturisme: cash, rate, leasing
● piese de schimb de origine, suprastructuri
● inspecţii tehnice periodice

(c.302/2003)

SC EXPERT SA

Lichidator al SC AGROCOMESO SA, anunţă vânzarea conform Legii 64/1995 prin licitaţie publică deschisă, cu strigare a urmatoarelor active:

Activ **FABRICA DE LAPTE**, situat în Satu Nou, jud. Arad, compus din: fabrica de lapte cu urmatoarele obiective: linie tehnologică de prelucrare lapte, bazine de inox pt. stocare lapte, instalaţie frig pt. camera frig, grup răcire apă, staţie alimentare cu apă; centrală termică, garaj cu sopron.

Vânzarea bunurilor se face în bloc. Preţul de pornire pentru activ este de **797.162.000 lei**. La preţul menţionat se adaugă TVA.

Activ **FERMA ZOOTEHNICA**, situat în Satu Nou, jud. Arad, compus din: clădire pentru gater; grajd nr.2 cu padoc.

Vânzarea bunurilor se face în bloc. Preţul de pornire pentru activ este de **106.288.000 lei**. La preţul menţionat se adaugă TVA.

Contravaloarea caietelor de sarcini este de **600.000 lei**. Garanţia pentru înscriere la licitaţie este de 10% din valoarea de pornire a activului.

Activele pot fi vizitate la amplasamentele susmenţionate, în fiecare zi lucrătoare, între orele 9-13.

Licitaţia va avea loc la data de 30.01.2004 ora 12.00 la sediul SC AGROCOMESO SA, Satu Nou, jud. Arad.

Licitaţia se va relua în data de 06.02.2004, ora 12.00, cu reducerea preţului de 10%.

Caietele de sarcini pot fi achizitionate zilnic, la sediul SC EXPERT SA, Arad, str.D. Bolintineanu, nr. 5. Înscrierile, achiziţionarea caietului de sarcini şi achitarea garanţiei de înscriere la licitaţie se pot efectua până la data de 30.01.2003, ora licitaţiei, respectiv 06.02.2004.

Relaţii la sediul SC AGROCOMESO SA Satu Nou, jud. Arad, dna.Szori Clara sau SC EXPERT SA, tel. 0257/259740, d-na Molnar Adriana, d-şoara Codilean Mariana.

(C.A.596/2003)

Societatea de Asigurare Reasigurare ARDA® F S.A. www.ardaf.ro

EN ISO 9001: 2000 - Sistem de Management al Calităţii Certificat

COMUNICAT DE PRESĂ

În data de 12 ianuarie a.c., Casa Naţională de Asigurări de Sănătate (C.N.A.S.) a finalizat licitaţia pentru identificarea companiilor care să încheie asigurări în anul 2004 pentru sistemul sanitar din România.

Pentru furnizorii de servicii medicale care intră în relaţii contractuale în anul 2004 cu casele de asigurări de sănătate aflate în subordinea Casei Naţionale de Asigurări de Sănătate (C.N.A.S.), facem următoarele precizări:

Respectând cerinţele impuse în cadrul selecţiei organizate de C.N.A.S., Societatea de Asigurare Reasigurare ARDAF S.A. a fost acreditată să încheie în anul 2004 cu furnizorii de servicii medicale toate formele de asigurări de răspundere civilă profesională:

- Asigurarea de răspundere civilă profesională a medicilor şi a cadrelor medicale;
- Asigurarea de răspundere civilă a unităţilor sanitare;
- Asigurarea de răspundere civilă profesională a farmaciştilor;
- Asigurarea de răspundere civilă a unităţilor de servicii medicale de urgenţă şi transport sanitar;
- Asigurarea de răspundere civilă profesională a furnizorilor de servicii de îngrijire la domiciliu;
- Asigurarea de răspundere civilă a furnizorilor de dispozitive medicale destinate recuperării unor deficienţe organice sau fiziologice;
- Asigurarea de răspundere civilă pentru practica medicală a furnizorilor de servicii de recuperare;

Precizăm că, în comparaţie cu celelalte societăţi de asigurare acreditate, ARDAF practică cele mai mici cotaţii de primă, la aceleaşi limite minimale de răspundere (sume asigurate), impuse de C.N.A.S.

Având în vedere experienţa acumulată în anul anterior de acreditare, agreerea pentru 2004 onorează şi obligă societatea ARDAF, reprezentând continuarea colaborării cu Casa Naţională de Asigurări de Sănătate.

Societatea de Asigurare Reasigurare ARDAF va respecta reglementările stabilite de Casa Naţională de Asigurări de Sănătate şi va desfăşura activităţi specifice de promovare a asigurărilor în unităţile sanitare şi în rândul medicilor specialişti.

Steluţa RACOLŢA
PREŞEDINTE

Str. Samuil Micu nr. 7, 400014 Cluj-Napoca, România, Tel.: 0040-264-594261, Fax: 0040-264-598.266

(3328167)

SANPAOLO IMI BANK
Depozit la termen
între 12 şi 36 de luni
Cu plata dobânzii lunar
18% p.a. - DOBÂNDĂ ÎN PRIMA LUNĂ
Informatii suplimentare
ARAD, B-dul Revolutiei nr. 88
TELEFON : 284.888 ; FAX : 285.202

ADEVĂRUL
Cotidian independent Arad

ASTRA VAGOANE CĂLĂTORI
Singurul producător de confort din domeniu
Str. Petru Rareş 1-3 .
Tel: 233.651 Fax: 258.168
e-mail: astra.calatori@astrac.rdsar.ro

Anul XVI, nr. 4112 | 20+8 pagini | VINERI, 16 IANUARIE 2004 | 5.000 lei
adevarul@arad.ro; adv.pub@arad.ro | http://adevarul.arad.ro
Publicaţie auditată de BRAT | Tiraj mediu zilnic vândut: 30 531

Politicienii noştri

Oameni fără coloană vertebrală

Mircea Dorgoşan

Am mai spus-o: nu îmi place deloc politica. Cel puţin nu cea pe care o practică astăzi cei ce îşi zic politicieni. De fapt, **majoritatea, nişte arivişti interesaţi doar de buzunarul şi de interesul personal, complet rupţi de realitate, oameni care schimbă un partid sau aşa-numitul crez politic în funcţie de ce le iese la afacerea asta!**

Apropo de aşa-zisul lor crez politic. Mă amuză mai de fiecare dată, dar mai ales mă indignă bătoşenia unora dintre politicienii noştri atunci când vorbesc despre doctrina politică a unor partide ori se împart şi le împart pe acestea în partide cu denumiri pompoase precum: stânga, centru, dreapta, centru-dreapta ori centru şi mai nu ştiu cum, adevărul fiind că cei mai mulţi nu sunt în stare - dacă i-ai întreba - să-ţi enumere şi să-ţi argumenteze măcar două, trei principii ale partidului din care fac parte. De fapt, de care s-au lipit şi pe care îl scot mereu în faţă ca un stindard, atunci când se văd la înghesuială sau când au un anume interes. **Ce stânga, ce dreapta sau centru dreapta? Să fim serioşi: toţi sunt o apă şi un pământ** - cu foarte mici excepţii care, din păcate, nu fac decât să întărească regula generală - **împărţirea aceasta fiind doar una, aşa, de ochii lumii. De fapt, cât sunt în Opoziţie toţi sunt mari liberali şi mari reformatori,** promiţând marea cu sarea şi mai ales reformele economice atât de mult aşteptate. **Aşa a procedat PSD-ul** în cei patru ani când s-a scăpătat de la Putere, împuindu-ne mintea cu o mie şi una de făgăduieli şi de schimbări, şi acum, când este la Putere, ce s-a ales din toate acestea? Aproape nimic, economia înaintând în paşi de melc şi poticnindu-se la fiecare încercare mai zdravănă de a o trezi din amorţeală, cauza **cauzelor acestei stări de lentoare economică fiind piedicile de tot felul care se pun privatizării** - cel mai liberal dintre cele mai liberale principii şi, de fapt, singura cale - aşa cum s-a dovedit peste tot în lume - de a face cu adevărat economie şi de a ieşi şi noi, odată, la liman.

(Continuare în pagina 6)

De luna viitoare

Căsuţele din incinta Ştrandului Neptun vor fi scoase la vânzare

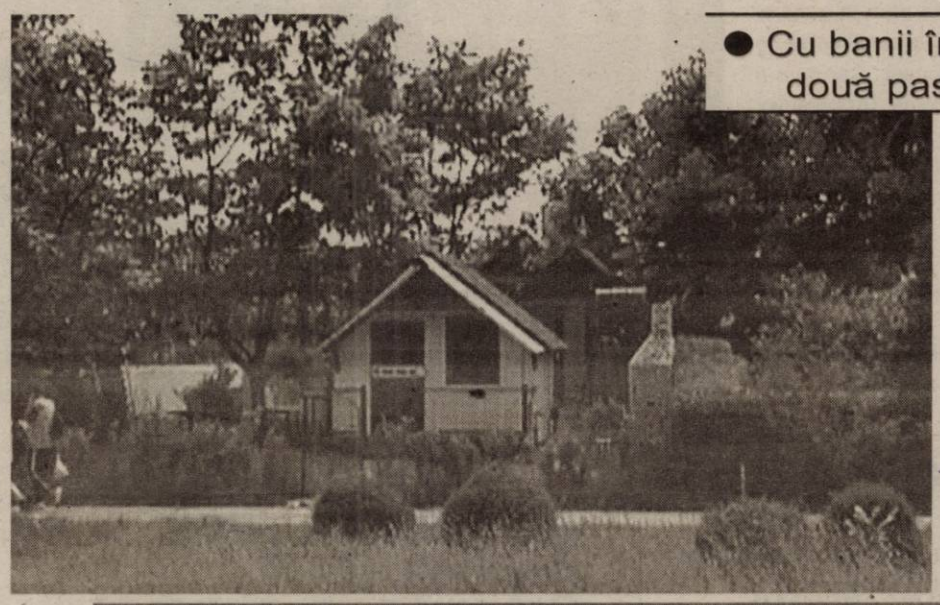

● Cu banii încasaţi se vor construi două pasarele peste Mureş

Începând de luna viitoare, Gospodărirea Comunală Arad (G.C.A.) va scoate la vânzare căsuţele din incinta Ştrandului Neptun. Coloman Edeleni - directorul G.C.A. spune că cele 310 căsuţe au fost deja evaluate de către o firmă specializată, iar preţurile lor oscilează între 55 de milioane de lei şi 90 de milioane de lei, în funcţie de zona în care sunt situate şi de dotarea acestora.

Nadia Bodran

(Continuare în pagina 4)

Garda Financiară a băgat în sperieţi comercianţii din Jackson

Amenzi şi confiscări de peste un miliard de lei

● Cinci standuri au fost închise până la intrarea în legalitate

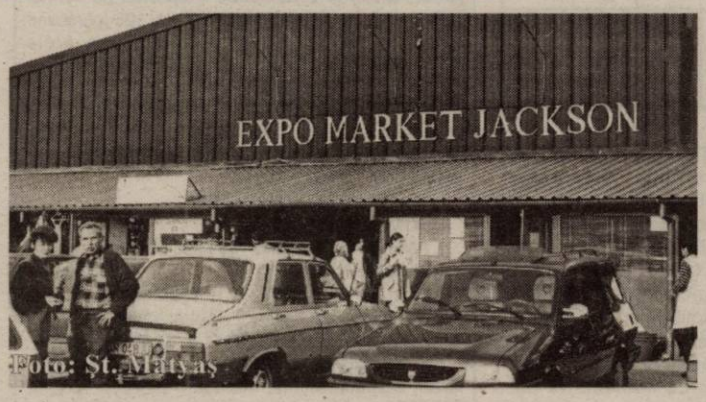

Foto: St. Mátyás

Nu mai puţin de zece echipe de comisari ai Gărzii Financiare Arad au luat cu asalt, în două zile consecutiv, standurile comercianţilor de la Expo Market Jackson, urmărind în special dacă aceştia au sau nu case de marcat.

Acţiunea este, de fapt, o continuare a verificărilor începute la sfârşitul anului trecut, când s-a constatat că mai multe societăţi, aparţinând unor cetăţeni chinezi, funcţionau fără a efectua operaţiunile de vânzare în casele de marcat.

Sorina Ambruş

(Continuare în pagina 4)

Am venit în PD să lucrez, nu pentru vreo funcţie!

Interviu cu d-l Cozmin Guşă, membru al Partidului Democrat

PSD e dominat de generaţia veche

– Ce v-a determinat să daţi cu piciorul unei funcţii atât de importante din cadrul celui mai puternic partid românesc? Sau v-aţi dat demisia ca să nu fiţi demis?

– Nu existau în acel moment premise ca să fiu demis, pentru că, într-un fel sau altul, şi în aprecierea colegilor mei, făceam treabă bună ca secretar general. Mi-am dat demisia pe motive de principiu. A fost un plan la început, când am acceptat să preiau funcţia de secretar general în ianuarie 2001, plan care însemna mobilizarea partidului, înnoirea partidului, oameni tineri şi profesionişti în prim-plan, integrarea în structurile internaţionale şi altele. În afară de integrarea în structurile internaţionale, în care am depus eforturi şi, în final, PSD a fost primit în Internaţionala Socialistă, celelalte lucruri nu s-au împlinit şi partidul a ales să fie dominat de vechea generaţie, o generaţie a oamenilor care nu au încercat nici un efort pentru a-şi schimba principiile de lucru.

A consemnat, I. Iercan

(Continuare în pagina 6)

INTERNEXT
Acces liber fără parolă !
Trafic NELIMITAT !
891234
Tarife fără TVA:
TARIF I Luni-Duminica 8-22 3,52 eurocenti/minut
TARIF II Luni-Duminica 22-8 1,76 eurocenti/minut
Info : 0257-285353; www.inext.ro
(C.774/2003)

ABONEAZĂ-TE la ADEVĂRUL
PENTRU CA TU SĂ FII BINE INFORMAT!
Abonamentele se pot face atât la factorii poştali, cât şi la oficiile poştale din fiecare localitate.
Preţul abonamentului este de 80.000 lei

ASIROM RCA este şansa ta!
Încheind asigurarea RCA la ASIROM până la 1 MARTIE 2004, pentru întregul an
VEŢI PARTICIPA LA EXTRAGEREA COMPUTERIZATĂ A URMĂTOARELOR PREMII:
●) PREMIUL I - 46 AUTOTURISME Matiz Daewoo
●) PREMIUL II - 93 SEJURURI de câte CINCI ZILE fiecare în GRECIA
●) PREMII SPECIALE - OBIECTE ELECTRO-CASNICE (141 TELEVIZOARE, 141 ASPIRATOARE, 47 FILTRE DE CAFEA şi 94 CĂLCĂTOARE) (3761470)

Corleone
organizează
Nunti Botezuri
Mese festive
Preţ echivalent în lei a 15 Euro / pers.
Informaţii şi rezervări la tel. 210.944, 0788.318.580
(C.673/2003)

ÎNCHIRIEM (VINDEM) SPATII PRODUCTIE 500; 1000; 1500; 3000 m² TEL: 0721.269.705

Meditația zilei

Dintre toate formele de a înșela pe ceilalți, prefarea seriozității, este cea care face cele mai multe ravagii.

Calendar

Astăzi, Soarele răsare la ora 7 și 47 de minute și apune la ora 17 și 02 minute. Au trecut 15 zile din acest an. Au mai rămas 351 de zile până în 2005.

Praznicul zilei: Biserica ortodoxă: Închinarea cinstitului lanț al Sf. Ap. Petru; Sf. Mc. Pevsip și cei împreună cu ei; **Biserica romano-catolică:** Sz. Marcel, Priszcilla, Gusztáv.

A venit barza!

La Arad: Boloș Emanuel Cătălin, Lazăr Petronela Manuela, Okoș Robert, Timciuc Neemia Matia, Tătar Mariana Teodora Silvia.

„Adevărul" vă ascultă

La telefonul dimineții, 280.944, între orele 9.00-12.00

În termen

Domnul **Ioan Chiș** din Pecica spune că a cumpărat din Piața Agro-Alimentară din comună 10 kg de cartofi. **„Toți au fost stricați. Nu aveau nimic pe din afară, dar când i-an tăiat erau negri. A trebuit să-i arunc".** Domnia sa este nemulțumit că nu primește un răspuns la cele sesizate, de la Protecția Consumatorului.

Din partea instituției amintite, d-l Ioan Hârlău, director adjunct la O.J.P.C. ne-a spus că reclamația a fost repartizată spre soluționare. Prin urmare, veți fi înștiințat în termenul legal, acesta fiind de maxim 30 de zile.

Nemulțumire

Vasile Dragosin, pensionar, din Arad, este revoltat din cauza cerșetorilor care **„stau zilnic în calea oamenilor ce merg în Piața Mihai Viteazul."** Sunt aceleași persoane, mai spune V.D., care se întreabă: **„Cum se face că nimeni nu îi vede?"** Dintre cei care ar trebui să se ocupe de „curățenia" orașului, se-nțelege...

Redactor de serviciu, D. R.

La telefonul după-amiezii, 280.944, între orele 15,00-18,00

Domnul IOAN MICULA din Arad spune că are serioase îndoieli privind modul de funcționare a unor cântare electronice din piața Mihai Viteazul și ne întreabă unde poate sesiza aceste aspecte.

Reclamații de acest gen se pot face la Centrul Județean de Metrologie Legală (strada E. Gojdu) sau la Oficiul Județean de Protecție a Consumatorilor (lângă poșta mare).

M. I. din cartierul Bujac ne-a sesizat, în numele locuitorilor acestui cartier, că pe străzile Dragoș Vodă sau Libertății abia dacă se aprinde un bec după lăsarea întunericului. „E un bec într-un capăt ai străzii și apoi până în celălalt capăt e beznă. La anumite ore e chiar periculos să te mai aventurezi pe străzi", ne spune cititoarea noastră.

Redactor de serviciu, C. L.

Meteo

Vremea va fi în general închisă și va continua să se răcească ușor. Cerul va fi mai mult noros. Temporar vor cădea precipitații mixte slabe, mai ales în partea a doua a intervalului. Vântul va prezenta unele intensificări din sector vestic.

Temperaturi maxime:
1 la 4°C
Temperaturi minime:
-5 la -1°C.

Foto: Ștefan Matyaș

Comenzi taxi

● ALFA PLUS	949; 349.349
● DELMAR	229220
● TAXI ALFA	22.88.88; 25.25.26; 0723.200.301; 0745.50.60.70
● TAXI ARAD	244.244; 274.444; 0722-755.440
● DIESEL STAR	212.222; 0722-361.011; 0745-645.645
● EUROPA	275.555; 0723-677.555; 0744-828.163
● FAVORIT	280.000; 281.111; 0740-083.333; 0742-409.992
● VALI DIESEL	280.705; 280.100
● MIRCO MILI	230.530; 230.730; 0740-152.828; 0723-062.366

Rețeta zilei

Chifteluțe de cartofi

400-500 g cartofi, 2 ouă, 150 g făină, sare, piper, 200 ml ulei sau untură, 3 linguri caș ras

Cartofii se spală, se curăță de coajă, se rad prin răzătoarea cu găuri mici, se amestecă cu ouăle, făina, sarea și piperul. Din această compoziție se fac chifteluțe mici și se prăjesc pe ambele părți. Se scot cu paleta pe o farfurie, se presară cu caș și se servesc fierbinți, ca aperitiv sau garnitură la fripturi.

Actualitatea culturală

TEATRE

Azi, 16 ianuarie, orele 18, la Sala Studio a Teatrului de Stat Arad, se va prezenta piesa „Apropo, ați chemat pompierii?"

CINEMATOGRAFE

DACIA (tel. 255.576): Risc extrem (Anglia) 11; 13; 15; 17; 19; 21. **MUREȘUL** (tel. 280.532): Facerea de bine (SUA) 10; 12; 14; 16; 18. **ARTA** (tel. 280.526): Amor pe contrasens (Spania) 16; 18; 20; **SALA MICĂ**: Regatul de foc (SUA) 15,30; 18,30.

CUR$UL VALUTAR

VALORI ÎNREGISTRATE IERI, 15 IANUARIE 2004

Denumirea valutei	BNR	BCR		BRD		Banca Transilvania		Banca Românească		Banca Romexterra		Alpha Bank	
		C	V	C	V	C	V	C	V	C	V	C	V
Euro	41204	41000	41500	41010	41510	40900	41500	41050	41575	40900	41500	41050	41500
Dolar S.U.A.	32547	32300	32800	32340	32840	32150	32750	32263	32794	32250	32850	33350	32850
Forint	155	146	160	150	159	150	156	-	-	148	158	-	-

ADEVĂRUL
Cotidian independent Arad

Editor: S.C. ADEVĂRUL Arad S.R.L.
COD FISCAL R 1681938 ● COD SICOMEX 19.604 ● CERTIFICAT J 02/1886 / 31 X 1991 ● COD SIRUES 020956601 ● ISSN 1220 - 7489

Redacția și administrația: 310130 Arad, Bd. Revoluției nr. 81. Telefoane: SECRETARIAT - 281802, fax 280655, 280625; ADMINISTRAȚIE - CONTABILITATE - 281797; MICA PUBLICITATE - 210775; MAREA PUBLICITATE - 280904; CLUBUL PRESEI - 280989.

Consiliul de administrație: președinte - MIRCEA DORGOȘAN, telefon 281802, 280625; vicepreședinte - MIRCEA CONTRAȘ, telefon 280854; membri: LIZICA MIHUȚ, telefon 280070, ȘTEFAN TABUIA, telefon 280854, MIRCEA ȚIȘCĂ, telefon 280904.

Colegiul de redacție: ȘTEFAN TABUIA (redactor-șef), telefon 280854; MARCEL CANCIU (șef secție foto), telefon 281701; ALEXANDRU CHEBELEU (șef secție sport), telefon 281701; GABRIELA GROZA (secretar general de redacție), telefon 280854; VASILE FILIP (șef secție cultură-învățământ-tineret), telefon 281855; 280003; IOAN IERCAN (șef secție politică), telefon 280943; DORU SAVA (șef secție social-economic), telefon 281738; NICOLAE OPREAN (șef secție actualități), telefon 281855; 280003; MIRCEA ȚIȘCĂ (șef secție publicitate și difuzarea presei), telefon 280904; MIRCEA CONTRAȘ (vicepreședinte al consiliului de administrație), telefon 280854; MIRCEA DORGOȘAN (președinte al Consiliului de administrație), telefon 281802, 280625.

Tiparul executat la S.C. MEDIAGRAF S.A. ARAD, str. Feleacului F.N., telefon 250902, fax 250920

Adresa Internet http://adevarul.arad.ro

Horoscop

Vineri, 16 ianuarie 2004

Berbec (21.03-20.04). Primiți o invitație la masă, la o petrecere. Câștigurile vor fi însoțite de reproșuri.

Taur (21.04-20.05). La serviciu vă cam piere cheful de treabă din pricina unor neisprăviți.

Gemenii (21.05-20.06). Luptați să salvați aparențele, dar șefii vă intimidează. Comunicarea în cuplu este bruiată de stresul provocat de avalanșa de evenimente care pare a nu se mai sfârși.

Rac (21.06.-22.07). Activități casnice. Primiți o veste emoționantă. Aveți inițiative lăudabile și culegeți o serie de aprecieri.

Leu (23.07-22.08). Azi poate avea loc un eveniment neașteptat, urmat de momente de nostalgie. Cineva din anturaj creează discordie.

Fecioara (23.08-22.09). Susțineți o probă care vă va clasa la loc de frunte. Primiți un ajutor de la o persoană cu funcție.

Balanța (23.09-22.10). Micile restanțe vă cam dau bugetul peste cap. Faceți niște demersuri soldate cu rezultate favorabile.

Scorpion (23.10-21.11). Rundă de cadouri și musafiri, totul însoțit de cheltuieli neprevăzute.

Săgetător (22.11-21.12). Planurile de weekend vă pot fi dejucate de o situație neprevăzută. Vă confruntați cu o problemă administrativă.

Capricorn (22.12-19.01). Nu luați în seamă intrigile care se țes în jurul dvs. Sunteți invitați la un eveniment monden unde vă simțiți bine.

Vărsător (20.01-20.02). În viața personală are loc un eveniment care trebuie imortalizat. Pretențiile unora vă scot din sărite, dar vă și stimulează.

Pești (21.02-20.03). Astrele vă indică pentru această zi o întâlnire la nivel înalt. Survin incidente și păreți a fi înclinați spre decizii pripite.

UTILITARE

PRIMĂRIA MUNICIPIULUI

Program de relații cu publicul (camera 5) luni-miercuri-vineri între orele 8-12; marți-joi între orele 8-12; 15-17 - tel. 284.744, tel. centrală 281.850.

PIEȚE, TÂRGURI

Astăzi este zi de piață la Ineu, Lipova, Covăsânț, Mișca, Moneasa, Șepreuș, Șimand, Vladimirescu, Șeitin. Tot astăzi se organizează târguri săptămânale la Ineu, Șepreuș, Șimand.

FARMACII DE SERVICIU

● Farmacia **REMEDIUM** Arad, B-dul Revoluției nr. 52-54. Program luni-vineri: 7,30-20,00, sâmbătă 8,00-14,00. Telefon 233.195. Eliberăm rețete compensate și gratuite.

● Farmacia **„ALEXANDRA"**, str. Tribunul Dobra, nr. 24 (stația tramvai Boul Roșu), tel. 282.062. Program luni-vineri: 7-22; sâmbăta: 8-18; duminica: 9-15. Eliberează medicamente compensate și gratuite.

● Farmacia **OMNIAFARM** - Calea Aurel Vlaicu, bl. Z 28, cu program zilnic de la orele 8,00-22,00. Telefon 271.724. Eliberează rețete gratuite și compensate.

● Farmacia **MELISSA** - Micălaca, str. Abrud Bl. 219, tel. 219.588. Program: luni-vineri: 8-20 sâmbătă 9-14. Onorează și rețete compensate și gratuite.

URGENȚE STOMATOLOGICE.

● Asigură Cabinetul din str. Crișan (în spate la Gionelli).

● În zilele de sâmbătă și duminică, urgențe stomatologice asigură și cabinetul din B-dul Revoluției nr. 62, ap. 17, între orele 9,00-19,00. Telefon: 256.665.

● Cabinetul Stomatologic din Calea Victoriei nr. 7A asigură zilnic urgențe, inclusiv sâmbăta, între orele 10-15. Telefon 0745.565.622.

● Cabinetul stomatologic din B-dul Revoluției nr. 95, etajul I, asigură urgențe, zilnic între orele 8-14, telefon 282.184.

● Cabinetul Stomatologic din str. Crișan nr. 6 (vizavi) de Complexul Stomatologic) asigură urgențe stomatologice. Luni-Joi: 13,30-19,00; Vineri: 9,00-15,00. Tel. 338.101

● Cabinetul Stomatologic din str. Românului nr. 4 (lângă antichitățile de pe colț cu Mețianu) asigură zilnic urgențe stomatologice între orele 9-13; 15-20. Telefon 0744/752.020; 0723/013.704.

DISPENSAR VETERINAR

Dispensarul veterinar din Aradul Nou efectuează zilnic, orele 8-16 (sâmbăta 8-12 și duminica) examen trichineloscopic, vaccinări antirabice și sterilizări câini-pisici, însămânțări artificiale. Telefon 287.298.

CITIRE APOMETRE

Vineri, 16 ianuarie: Blocuri Pasaj 40-48, Bl. Imașului, Bl. 151-200 Micălaca, Iosif Lengyel, Ady Endre, Voinicilor, Ciobanului, Dreptății, Frăției, Stânjenel, B. Deleanu, Piața Carpați, Zsigmond Moricz, Bradului, Zmeurei, Lucreția, Rahovei, Tismana, Sever Bocu, Gh. Groza, Slatinei, Dâmboviței, Oborului, Gloriei, Suceava, Lăcrămioarelor, I. Fluieraș, I. Felea, Ciorogariu cu soț, Oituz fără soț, Remus, Mărgăritar, Occident, Triumfului, Labirint, Teiului, M. Stănescu, C. Coposu

ÎNTRERUPERI CURENT ELECTRIC

Vineri, 16 ianuarie: Micălaca Bl. 726, 727, 725 (h 8-14); Balastiera Micălaca (h 9-14)

ADMINISTRAȚIA FINANȚELOR PUBLICE

Administrația Finanțelor Publice a municipiului Arad: Asistență contribuabili (impozitul pe venitul global) - telefon 280.633, 280.733, int. 198 (persoane fizice) și 125 (persoane juridice) între orele 8,00-12,00. Informații mai pot fi obținute la adresa de web: www.finantearad.ro

ÎNREGISTRĂRI ÎN CAZ DE DECES

Biroul de Stare Civilă - decese face înregistrări după următorul program: sâmbătă și duminică, între orele 9,00-11,00. Tel. 281.850.

TELEFOANE DE URGENȚĂ

POMPIERI 981; 251.212

AMBULANȚĂ ARAD - 961 sau 251.313

POLIȚIE: 955

Numărul de centrală telefonică al I. J. P. (Inspectoratul Județean de Poliție) Arad: 207.100.

S. C. DISTRIGAZ-NORD S. A. TÂRGU MUREȘ Sucursala de Distribuție a Gazelor Naturale Arad, Dispeceratul permanent - telefon 218.928; 256.928

DERANJAMENTE CURENT ELECTRIC

Tel. 235.991

S. C. SALUBRITATE S. A. ARAD

Dispecerat între orele 7,00-19,00. La telefonul: 280:873.

PROTECȚIA CONSUMATORULUI

B-dul Revoluției, nr. 50. Telefon: 257.049

DIRECȚIA DE SĂNĂTATE PUBLICĂ - serviciul de permanență: 254.438

GARDA FINANCIARĂ: B-dul Revoluției nr. 79, telefon: 281.119

INSPECTORATUL TERITORIAL DE MUNCĂ ARAD

Str. Episcopiei nr. 11-13, tel.: 211.762, 211.862, 257.251

AGENȚIA JUDEȚEANĂ PENTRU OCUPAREA FORȚEI DE MUNCĂ

Str. Gheorghe Lazăr nr. 20, tel: 281998, 211791.

POLIȚIA DE FRONTIERĂ: tel.: 959

Proiect îndrăzneț de 240.000 de euro

Pâncota - singurul oraș fără casă de cultură - are o șansă

Primăria din Pâncota are pe masa de lucru un proiect îndrăznet. Este vorba de renovarea unei clădiri, de lângă Primărie, care ar urma să fie folosită ca și Casă de Cultură. Imobilul în cauză este solid și are o arhitectură deosebită, fiind construit în anul 1840. În localitat este cunoscută ca fosta clădire al.C.R.A. În urma expertizei făcute pentru reabilitarea clădirii s-a ajuns la concluzia că este necesară o sumă de aproximativ 240.000 de euro. Clădirea are 616 metri pătrați fiind formată din subsol, parter și două etaje. Se are în vedere înlocuirea stâlpilor din lemn cu alții din beton armat, consolidarea bolților, refacerea sistemelor de luminat și ventilație ale subsolului, refacerea pardoselii, sistematizarea spațiilor din jurul clădirii etc.

„Lucrările de intervenție se vor executa pe baza unui proiect tehnic cu detalii de execuție și caiet de sarcini, care vor fi avizate de către un expert. Va fi un proiect ambițios care se va întinde probabil pe durata mai multor ani", ne-a spus șeful Serviciului de Urbanism din cadrul Primăriei Pâncota - **Emil Vărădeu.**

Primarul Pâncotei, **Iosif Retter**, promite că va face rost de banii necesari unei astfel de investiții. **„Sunt convins că o să duc la bun sfârșit și acest proiect. Deja am semnale pozitive că voi fi susținut de către colaboratorii mei apropiați. Mă refer aici în primul rând la viceprimarul Monel Pâncotan și la consilierii locali**", a spus **Retter**.

Olimpiu Bulzan

În orașele județului

Rețelele de apă pot fi reabilitate din fonduri europene

În cursul acestei săptămâni, la Timișoara a avut loc, în cadrul programului Samtid (dezvoltarea rețelelor de apă în orașele mici), o întrunire la care au participat primarii din cele șase orașe arădene înscrise în acest program, contabilii primăriilor, reprezentanții Regiei de Apă Canal și ai Consiliului Județean Arad.

Cu această ocazie s-a analizat stadiul în care se află întocmirea proiectelor, stabilindu-se pașii ce trebuie făcuți pe viitor.

În cursul zilei de ieri, reprezentanții firmei de consultanță s-au deplasat în cele șase orașe - Lipova, Ineu, Sebiș, Pâncota, Nădlac și Curtici - pentru a evalua situația în teren, iar contabilii primăriilor au stat la dispoziția economiștilor din cadrul firmei specializate.

„Este vorba despre întocmirea unor proiecte pentru reabilitarea rețelelor de apă din localitățile mici și mijlocii. Reabilitarea se va face printr-un operator unic care va fi Regia de Apă Canal, iar lucrările vor fi finanțate din fonduri europene. Administrațiile vor avea și ele partea lor de contribuție, dar până la terminarea evaluărilor nu putem să oferim cifre exacte", a declarat **Gheorghe Falcă**, vicepreședintele Consiliului Județean Arad.

S. Ambruș

Cronica măruntă

● Sălile de sport din **Pâncota, Chișineu Criș și Curtici** au fost terminate cu o lună înainte de termenul de predare. Operativitatea firmei constructoare **Tehnodomus** și a administrațiilor locale din orașele menționate mai sus, merită evidențiată. Cei din **Sebiș** și **Ineu** se vor putea lăuda cu același lucru abia prin luna aprilie a acestui an.

● Coșurile de gunoi din fața magazinului Ciao - Ciao erau încărcate ieri. Atât de încărcate încât mai dădeau și pe afară...

● La Pizza King, cu cinci minute înainte de închidere (22,55), ospătarul îți trântește în față nota de plată și îți comunică sec că trebuia să te uiți pe program înainte să comanzi mâncare... În cel mai bun caz dacă ai comandat o pizza poți s-o iei la pachet... Ce te faci însă dacă ai în față o ciorbă ?...

● Chiar dacă alegerile locale vor avea loc abia la jumătatea anului, Prefectura Arad a început deja pregătirile în acest sens. Ca un prim pas, reprezentantul guvernului în teritoriu s-a întâlnit cu mai marele SEIP (Serviciul de evidență informatizată a persoanelor) pentru a urgenta procesul de eliberare a cărților de identitate către cetățeni.

● Astăzi, are loc inaugurarea velui de-al cincilea Ocol Silvic privat din județ, „Codrii Ianculuí". Festivitatea are loc la Hălmagiu, începând cu ora 10.00.

● După cum a promis încă de la finelè anului 2003, prefectul Dan Ungureanu a început acțiunile de verificare, „la sânge", a comisiilor locale pe fond funciar care au de eliberat mai mult de 100 de titluri de proprietate. Ieri, subprefectul Florin Remețan a demarat această acțiune de control pe Valea Mureșului, între localitățile Lipova și Săvârșin.

● În cursul zilei de ieri, au rămas fără carnete de conducere, pentru că au urcat la volan sub influența alcoolului, **Gheorghe Cernea**, de 42 de ani, **Lucian Naghiu,** de 30 de ani și **Odeseus Burai,** de 30 de ani, toți din Arad. Peste trei luni își vor putea recupera, spășiți, documentul.

● **Cristian Bocu**, de 25 de ani, din Călugari, județul Bihor, s-a asigurat cu lemn de calitate tocmai din pădurea Ocolului Silvic Sebiș. În lunile octombrie-noiembrie ale anului trecut, tânărul a tăiat și sustras, fără drept, șapte arbori esență cireș, în valoare de 15.181.500 lei. Acum va trebui să(-i) plătească.

Pungași și... pungașe

Polițiștii i-au identificat, ieri, pe autorii mai multor spargeri comise pe raza orașului Ineu. **Sever Lăcătuș,** de 39 de ani și **Ioan Lăcătuș,** de 34 de ani, ambii din Suciu de Jos, județul Maramureș, respectiv **Alin Lingurar,** de 17 ani, din Pâncota, au spart un număr impresionant de boxe și garaje din Ineu, de unde au furat bunuri în valoare de 5.500.000 de lei. Primii doi, majori fiind, au fost prezentați Judecătoriei, care a emis pe numele lor mandate de arestare preventivă pe o perioadă de 30 de zile. Minorul, la rândul său, urmează să fie prins de acum încolo. „Colegii" de breaslă „l-au dat în gât".

Tot de furtișaguri s-a ținut inclusiv o femeie. **Maria Brie**, de 39 de ani, din Șeitin, angajată la o societate comercială din Nădlac, a sustras de la locul de muncă mai multe tricouri, valorând, toate, 2.400.000 de lei. Este cercetată în stare de libertate.

Aceluiași regim i se mai supune și **Marius Tomaș**, de 22 de ani, din Botoșani, care a sustras mărfuri din magarzinul Profi, din Micălaca, în valoare de 450.000 de lei. S-a complicat pentru destul de puțin. Cu siguranță, va „primi", în schimb, mai mult.

Eugenia Pantea

Pompierii arădeni au scos un câine din canal...

Și au deblocat o ușă...

De multe ori am văzut diverse știri amuzante care prezentau echipele de pompieri americani care se chinuiau să dea jos o pisică urcată într-un copac. Și pompierii militari arădeni au intervenit zilele acestea la două cazuri mai neobișnuite. Au scos un câine dintr-un canal al vechii fabrici de zahăr și au ajutat o familie de arădeni să... intre în casă. Un echipaj al Detașamentului de Pompieri Arad a escaladat balconul unui apartament din Grădiște pentru a scoate cheile de la intrarea în locuința doamnei Mariana N. M.N. avea montată încuietoare automată ... Abia după ce s-a trezit afară a început să regrete probabil că avea o dotare specială la ușă...

B.O.

Păduchii dau năvală!

71 de persoane în municipiu și 17 în județ - atâția „posesori" de păduchi au depistat în ultima perioadă medicii arădeni. De asemenea, a crescut simțitor și numărul anginelor, acesta ajungând la 479, numai în ultima săptămână. Acest tip de afecțiune dă naștere unei dureri semnificative în zona umărului sau a pieptului, o „greutate" în respirație, senzații de indigestie...

Triajul epidemiologic efectuat în ultima perioadă nu a evidențiat situații grave în ceea ce privește numărul unor afecțiuni contagioase. La nivelul municipiului s-au înregistrat 2 cazuri de rubeolă, un singur caz de otită, trei cazuri de bronșită, un caz de varicelă. Nici în teritoriu nu au fost semnalate situații grave, doar un singur caz de rubeolă și trei – de parotidită.

M. Popescu

Codașe la ... planuri

Prefectul Dan Ungureanu a nominalizat ieri, în cadrul unei conferințe de presă, conducerile localităților care nu au transmis până la ora actuală un plan de apărare împotriva eventualelor dezastre. În acest context au fost amintite localități precum: Șeitin, Vinga, Covăsânț, Șimand.

Pentru primul trimestru, autoritățile județene și-au propus să organizeze șase exerciții de apărare în caz de calamitate. Pentru reușita unei astfel de acțiuni, preciza prefectul Ungureanu, este nevoie de o colaborare strânsă între toate autoritățile locale. Din păcate însă și de această dată ne lovim de ...excepții!

M. Popescu

Cinemateca

Casa de Cultură a municipiului anunță publicul că duminică, 18 ianuarie, ora 19,00 la clubul Frontiera, str. Unirii, în cadrul cinematecii Mihai Popovici, va rula filmul HAIR, în regia artistică a lui Milos Forman.

A.T.I.P.O. 1
Călătoriți prin noi în Europa!
SIGURANȚĂ-CONFORT-PREȚURI MINIME-REDUCERI-RAPIDITATE-CALITATE
TRANSPORT INTERNAȚIONAL DE PERSOANE
AUSTRIA-ITALIA-SPANIA-PORTUGALIA-GERMANIA-BELGIA-OLANDA-FRANȚA
Ofertă specială
REPREZENTANȚA LUCKY TOUR - SAIZ TOUR
societate Spaniolă - Română
SPANIA 110 EURO
GERMANIA 50 EURO
BELGIA, OLANDA 130 EURO
REPREZENTANȚA PLETL, PRIAMUS TRANSILVANIA TRANSPORT
societăți Germano-Române
ITALIA 95 EURO
REPREZENTANȚA ERIKA INVEST SAMEX, FIL
societăți Italiano-Române
REZERVĂRI ȘI INFORMAȚII:
TEL.: 254.745, 281:028, 0788.43.68.48
(c. a. 2003)

ARĂDENI! UN NOU MAGAZIN DE CARNE ȘI PRODUSE DIN CARNE
PRODUSE ROMÂNEȘTI - CALITATE GERMANĂ - PREȚURI PENTRU ROMÂNI
FIRMA „LAZAR" COMERCIALIZEAZĂ EN GROS ȘI EN DETAIL
PRODUSE DIN CARNE DE PORC ȘI VITA
SĂPTĂMÂNA ACEASTA
PREȚURI PROMOȚIONALE LA:
Polonez 63.000 lei/kg
Salam italian 72.500 lei/kg

NUMAI LA FIRMA „LAZAR"
ARAD, Calea 6 Vânători nr. 1-3, tel. 253.551; fax: 253.377, mobil: 0745.027.582
LA CIRCA 100 METRI DE LA AUTOGARĂ
(c.776/2003)

transport de persoane si colete spre FRANTA, la standard occidental
Paris Bordeaux Toulouse
Reims Carcasonne Narbonne
Metz Montpellier Nimes
Avignon Marseille
Toulon Cannes
Nice

LUMEA SE MIȘCA CU ATLASSIB
INFORMATII, la tel. 08010 100100 sau la orice agenție ATLASSIB
(c.3/2004)

La Zerind

Gospodărie aprinsă din cauza unei afumători nesupravegheate

Recent, Garda de intervenție a Stației de Pompieri Ineu a intervenit pentru stingerea unui incendiu izbucnit la locuința unui cetățean din Zerind. Focul din gospodăria lui Alexandru Gal, s-a iscat de la o afumătoare care a fost lăsată nesupravegheată. Flăcările au „înghițit" 2000 de kilograme de lemne de foc, 500 de kilograme de porumb, trei biciclete și 40 de kilograme de slănină și carne puse la fum. Primii care au sosit la fața locului au fost cei de la Serviciul Public de Pompieri Civili din Zerind care au încercat să domolească incendiul cu o electropompă. Focul a fost oprit abia după intervenția promptă a Pompie-rilor Militari. Proprietarul a avut pagube în valoare de 19 milioane de lei dar i-a fost salvată casa, evaluată la aproximativ 150 de milioane de lei. Evident că rezultatele erau mult mai bune dacă serviciile de pompieri civili ar avea în dotare mijloace de intervenție conform criteriilor minime de performanță prevăzute în normativele de organizare și funcționare a acestor servicii.

Olimpiu Bulzan

Prezenți la Arad, umaniștii Dudu Ionescu și Petru Mărginean avertizează:

„Referendumul a fost doar un exercițiu de fraudare!"

Constantin Dudu Ionescu și Petru Mărginean - vicepreședinte au vizitat ieri filiala locală a Partidului Umanist, având scopul declarat de a pune la punct câteva probleme de ordin organizatoric, mai ales în ceea ce privește componența (tehnică) echipelor de campanie electorală. **„Am vizitat** - a spus Dudu Ionescu - **mai multe filiale umaniste din partea de vest a țării și n-am putut să nu trecem și pe la Arad, aici unde avem una dintre cele mai bune organizații din țară".**

Vicepreședintele Mărginean a declarat presei arădene că i-a rugat pe colegii săi arădeni să încheie protocoale cu toate formațiunile, cu angajamente iscălite că nu se va acționa pentru fraudarea alegerilor. **„Noi avem date despre ceea ce se încearcă a se face în acest an electoral și vă spun că referendumul n-a fost decât un exercițiu!"** a precizat Petru Mărginean.

Întrebat dacă Partidul Umanist ar putea-o susține pe Lia Roberts, ca și candidat pentru Cotroceni, Dudu Ionescu n-a spus nu, lăsând o portiță deschisă: **„Lia Roberts este un personaj interesant. Dar până să fie asimilat de PUR, să fie susținută, trebuie să vedem și cum ar putea ea să susțină organizațiile noastre. Oricum, Lia Roberts va trebui să treacă peste niște etape până să decidă, împreună cu staff-ul ei electoral, cu privire la candidatura sa la Președinția României".**

Alături de cei doi, la conferința de presă susținută ieri la sediul partidului, au participat și cei doi lideri umaniști, Lia Ardelean și Nicu Cojocaru. Pe cei doi i-am întrebat ce se întâmplă cu vicepreședinții Helmuth Duckadam și Dan Ivan, primul fiind plecat în Statele Unite, iar cel de-al doilea fiind aflat mai mult prin preajma PSD-ului (ultimul exemplu în acest sens este vizita lui Viorel Hrebenciuc, atunci când Dan Ivan a fost la aeroport pentru a-i înmâna acestuia un dosar). Răspunsul l-am primit de la deputatul Cojocaru, cel care ne-a precizat următoarele: **„Duckadam este în SUA, dar va veni la sfârșitul lunii în țară. Mai mult, vă asigur că va candida pe listele umaniste la Consiliul Județean. Cu Dan Ivan este o altă problemă. El a fost solicitat de PSD, ca la fotbal, să treacă în această formațiune. Și pe mine m-au chemat. Nu ne-am dus nici unul".**

În final, Dudu Ionescu a spus că noua prevedere, conform căreia primarii pot fi aleși din primul tur de scrutin, indiferent de numărul alegătorilor, dacă obțin votul majorității simple, este un compromis și defavorizează toate formațiunile, dacă acestea nu au candidați puternici".

Alin Olteanu
Foto: Șt. Matyaș

A încetat din viață Felicia Melescanu

Felicia Melescanu a încetat din viață miercuri seara, într-o clinică din München, unde se afla internată, în stare de comă, în urma unui infarct pe care l-a suferit în ultima zi a anului trecut.

Felicia Melescanu se afla în Germania, împreună cu soțul său, Teodor Melescanu, vicepreședinte al PNL, pentru a petrece sărbătorile de iarnă.

Absolventă a Facultății de Drept a Universității București, Felicia Melescanu a început să lucreze în televiziunea publică încă din 1972. În cei peste 25 de ani de televiziune, a demonstrat un înalt profesionalism, fiind 12 ani la Direcția Relații Internaționale a TVR și alți zece ani la "Actualități".

Experiența acumulată aici a fost completată de cea de corespondent radio, de la Centrul ONU de la Geneva. Și după 1989 a continuat să lucreze în televiziune, fiind redactor și comentator de politică externă, activitate care a culminat cu interviul realizat cu Mihail Gorbaciov, pe marginea căruia a construit emisiunea "Sindromul maltez".

În 1995, a început, alături de o echipă de profesioniști, organizarea primului post românesc de satelit: TV România Internațional, care a fost lansat la 16 octombrie. A rămas la conducerea postului până la 13 martie 1997. La 5 iunie 2002 a fost numită în Consiliul de Administrație al TVR, ca reprezentant al PNL.

După 1989 a participat la întemeierea Institutului de Drept și Relații Internaționale "Nicolae Titulescu", unde a fost profesor de geopolitică.

Trupul neînsuflețit va fi adus în țară la sfârșitul acestei săptămâni.

Felicia Melescanu s-a născut la 27 mai 1941, la Timișoara.

Daniel Dăianu

Destinația: Europa

Centrul Cultural Județean Arad organizează astăzi, 16 ianuarie, de la ora 18, în Sala Festivă a Consiliului Județean Arad, conferința domnului academician Daniel Dăianu. Titlul conferinței este *Destinația: Europa* iar tema privește procesul de integrare europeană a României. Evenimentul beneficiază de sprijinul firmelor Rossetii East SRL și Volanul S.A.

Pesediștii - chemați la București la mijlocul săptămânii viitoare

Președintele PSD, Dorel Popa și vicepreședintele Caius Parpală au anunțat ieri, într-o conferință de presă, că reprezentanții organizației județene se vor întâlni, miercuri, 21 ianuarie, la București, cu conducerea partidului. La întâlnire vor participa, în mod obligatoriu, președintele organizației, prefectul, președintele consiliului județean admnistrativ, parlamentarii și alte persoane care vor fi stabilite în cadrul unei ședințe a Delegației Permanente. Și, într-adevăr, mâine urmează să aibă loc o ședință a forului conducător al PSD-ului local, în cadrul căreia se vor decide și persoanele care vor merge la București, dar și candidații la Primăriile din Ineu și Lipova.

În altă ordine de idei, Dorel Popa, răspunzând unei întrebări a ziarului nostru, dacă îl avantajează faptul că s-a hotărât ca primarii să poată fi aleși din primul tur de scrutin, dacă au majoritate simplă, indiferent de numărul celor prezenți la vot, a declarat: **„S-ar putea. Dar, ca să fiu sincer, nu cred că Aradul este atât de puțin colorat politic încât să câștig din primul tur de scrutin. S-ar putea să fie un avantaj...".**

Împreună cu Caius Parpală, Dorel Popa a anunțat demararea unei ample acțiuni umanitare, de dotare a Spitalului Municipal, CLM alocând patru miliarde pentru acest obiectiv și, în 3 februarie, va avea loc o întâlnire cu sponsori care doresc să ajute această instituție. La rândul său, președintele CJA, Caius Parpală a anunțat că Spitalul Județean va primi cinci miliarde din bani bugetari, că se va instala un lift, că se va căuta o soluție pentru repararea cazanului de încălzire. **„Știu că banii nu sunt suficienți. Poate nici 20 de miliarde n-ar fi suficiente. Dar îi ajutăm cum putem".** Întrebat cum comentează conflictul de la Spitalul Județean Arad, între directorul general și directoarea economică, Caius Parpală a spus: **„Mâine** (n.r. astăzi) **voi avea o întâlnire cu cei doi pentru a aplana disensiunile. Dacă nu se vor aplana vom lua măsuri".**

Alin Olteanu

Post vacant la Ministerul Integrării Europene

Ministerul Integrării Europene organizează, în data de 28 ianuarie 2004, un concurs pentru ocuparea postului de „consilier de integrare". Câștigătorul concursului din județul nostru își va desfășura activitatea în sediul Prefecturii. Condițiile de participare, precum și alte informații suplimentare se pot afla la adresa www.mie.ro sau apelând numerele de telefon: 0213011493, 3011403, 3011400 și 3011414.

M. P.

Garda Financiară a băgat în sperieți comercianții din Jackson

Amenzi și confiscări de peste un miliard de lei

Cinci standuri au fost închise până la intrarea în legalitate

(Urmare din pagina 1)

Mai multe standuri au fost închise și, pentru că unul dintre patroni și-a continuat activitatea, fără să țină cont de dispozițiile organelor de control, s-a ales cu o amendă de 200 de milioane de lei.

Nici de data aceasta sancțiunile nu au fost mai blânde, mai ales că în perioada scursă între cele două controale prea puțini au fost agenții economici care s-au îngrijit să intre în legalitate.

„În doar două zile, s-au verificat zeci de standuri și marea majoritate nu era dotată cu case de marcat. Pentru nerespectarea acestei prevederi, dar și pentru alte pereguli s-au aplicat amenzi în valoare totală de 500 de milioane de lei, iar cinci standuri au fost închise până la intrarea în legalitate. De asemenea, am mai contabilizat confiscări de peste 500 de milioane de lei, contravaloarea produselor vândute fără eliberarea bonurilor fiscale", ne-a declarat **Dan Cancel**, comisarul șef al Gărzii Financiare Arad.

De luna viitoare

Căsuțele din incinta Ștrandului Neptun vor fi scoase la vânzare

Cu banii încasați se vor construi două pasarele peste Mureș

(Urmare din pagina 1)

Căsuțele vor fi vândute chiriașilor

Respectându-se H.G. 577/2002, în care se specifică că cei ce au spații închiriate au prioritate la cumpărarea acestora, vânzarea se va face numai chiriașilor, printr-o negociere directă cu aceștia. În cazul în care unii dintre ei nu vor să cumpere, căsuțele nu vor putea fi vândute altor persoane, datorită faptului că deja au fost plătite chiriile pe anul 2004. Acestea vor rămâne în continuare deținătorilor de contracte. **„Nu putem să-i scoatem afară pe cei care au stat atâția ani acolo și le-au îngrijit și mai ales că, au plătit deja pe anul acesta"**, declară **Coloman Edeleni.** Cumpărătorii vor primi un contract de vânzare-cumpărare pentru terenurile de sub căsuțe și un contract de închiriere pentru terenurile aferente, acestea nefiind de vânzare.

Motivul vânzării - construirea a două pasarele peste Mureș

Directorul Gospodăririi Comunale spune că vânzarea căsuțelor s-a hotărât din mai multe motive. Primul ar fi faptul că unele dintre acestea sunt foarte vechi și sunt deja greu de întreținut. Al doilea motiv este că odată vândute vor fi modernizate de către proprietari, iar acest lucru va contribui la îmbunătățirea aspectului strandului. **„Ultimul motiv, și cel mai important, este că vom construi două pasarele peste Mureș și pentru acest lucru noi avem nevoie de bani. La capitolul financiar nu putem spune că stăm prea bine și aceste pasarele trebuie construite. Pontoanele care sunt acum peste Mureș au fost montate în anul 1971 și trebuiau să fie provizorii. În acel an s-au făcut proiectele pentru pasarele, dar nu s-au construit până acum. Atunci din motive de ordin financiar, iar după aceea nu a mai existat interes pentru acest lucru..."**, mai adaugă Edeleni.

Construcția celor două pasarele se va realiza din banii Gospodăririi Comunale care se vor primi pe căsuțe, fără a necesita ajutor din bugetul local. Directorul G.C.A. estimează că suma care va rezulta în urma vânzării acestora se ridică la peste 25 de miliarde de lei. Asta numai în cazul în care toți chiriașii vor dori să cumpere. **„Dorim să obținem banii cât mai repede pentru a putea începe construcția pasarelelor. De aceea, am vorbit deja la o bancă pentru a acorda credit celor care vor să intre în posesia căsuțelor. Chiriașii sunt foarte interesați de acest lucru. Sunt care au auzit că se vând și au venit deja cu banii pregătiți să le cumpere"**, declară Edeleni.

În cazul în care banii cu care se vor vinde căsuțele nu vor fi de ajuns pentru cele două pasarele, la aceștia se vor adăuga și încasările de la strand.

Strandul se va extinde cu 10 hectare

Prima pasarelă se va construi în locul podului de pontoane care face legătura dintre Strand și centrul orașului, de pe dig până pe partea cealaltă. Încă nu se știe cum va arăta pentru că, deocamdată, nu s-a stabilit forma finală a acesteia. Există opt variante. Însă ce se știe deja este faptul că pasarela o să aibă o deschidere de cinci metri, ca, în caz de nevoie, să poată circula și ambulanța. Construcția acesteia va dura cel puțin un an. Edeleni estimează că până în luna ianuarie a anului viitor va fi finalizată prima pasarelă.

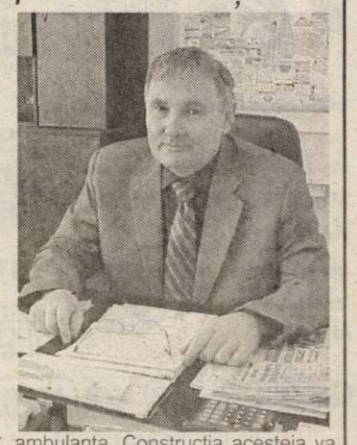

G.C.A. mai are printre proiectele de viitor construirea în incinta strandului a cel puțin 100 de căsuțe. De aceea se dorește extinderea locului de agrement cu încă 10 hectare, unde bineînțeles se vor putea deschide și alte spații comerciale sau terenuri de sport. **„Acest proiect va fi discutat în una dintre ședințele viitoare de ale Consiliului Local"**, încheie Edeleni.

Sindicatul din UTA amenință cu greva

• Dacă situația fabricii nu va reintra în normal

Se poate spune că, în momentul de față, una din arzătoarele probleme ale Aradului este cea a societății UTA. Situația actuală a fabricii am prezentat-o zilele trecute, așa că nu vom insista acum. Ca o noutate, precizăm doar că, dacă până săptămâna viitoare, problemele societății nu se rezolvă, sindicatul e hotărât să înceapă toate demersurile pentru a intra în grevă.

Ce înseamnă rezolvarea problemelor? Reintrarea în normal, adică realimentarea societății cu energie electrică și cu gaz, de la care UTA e deconectată din 16 decembrie, respectiv 6 ianuarie, din cauza datoriilor către acești furnizori. Eugen Crișan, directorul Electricii (la care UTA datorează 2 miliarde de lei) și Ovidiu Nilă, directorul Distrigaz Arad (unde datoriile societății sunt de aproape un miliard de lei), ambii prezenți ieri în ședința comisiei de dialog social, unde s-a discutat toate problemele fabricii, au anunțat că nu pot rebranșa societatea până nu se achită măcar o parte din datorii.

Lucru de altfel imposibil, fiindcă UTA nu are bani. O soluție pentru procurarea de lichidități ar fi vânzarea la fier vechi a unor utilaje care nu mai funcționează, din care s-ar scoate un miliard de lei, dar pentru asta trebuie ca APAPS să-și dea acordul.

Prefectul Dan Ungureanu a cerut ca Pavel Cristea, directoarea Dana Bucur și liderul de sindicat Rodica Grepcea să discute între ei, să vorbească cu APAPS să se găsească o soluție. Rămâne de văzut dacă asta se va întâmpla. Până atunci, oamenii sunt tot mai greu de liniștit și nu exclud declanșarea grevei.

Gerlinde Knap

Foto: M. Szego

Un candidat serios

Accente

Miercuri seara, domnul Gavril Popescu a fost mai tare decât coproducția Nürnberg, pe care m-a convins s-o abandonez și să trec de pe România 1 pe RCS. La finalul celor circa 90 de minute, am putut să spun că n-am regretat. Am avut surpriza să întâlnesc un alt Gavril Popescu decât cel cu care ne-a obișnuit sticla televizorului atâta vreme. Am văzut și am ascultat un Gavril Popescu mult mai calm, mai limpede în demersul său, mai convingător. Mult mai convingător. Am întâlnit un om capabil să comunice pe aceeași limbă și, mai ales, pe aceeași frecvență a gândului cu electoratul. Nu un fițos ca alții, nu un ins care să dea impresia că a vorbit singur, acasă, în fața oglinzilor înșelătoare, studiindu-și mișcarea mâinilor, diferite expresii faciale, o încruntare ori un surâs, nu un ins care să epateze în mare specialist într-ale administrației ori în chichițele bugetului, nu un tip care să inducă în ascultători somnul, după câteva minute de limbaj tehnicist, sterp, rece, voit pretențios. Nu, dimpotrivă. Fără a diminua calitatea ori substanța demersului, a problematicii abordate, Gavril Popescu a demonstrat - convingător, cred eu - că are o viziune asupra problemelor Aradului, că ar putea fi un bun administrator, că putea face mai bine și cu o cheltuială mai mică multe din câte s-au făcut (unele anapoda), în acești aproape patru ani.

Într-un cuvânt, cel puțin în ce mă privește, Gavril Popescu a apărut ca un candidat la fotoliul de primar, serios, demn de luat în seamă. A fost un altceva sau, mai bine spus, un altcineva decât acel Popescu ce ajunsese să fie catalogat ca un fel de Gică-contra, dispus să se contrazică de dragul contrazicerii. Explicația acestei schimbări poate fi aceea că lui Gavril Popescu îi priesc mai curând pseudomonologul, interviul, dialogul cu oamenii, decât confruntarea directă, tensionată, nervoasă, în care gândurile se frâng și se încâlcesc sub presiunea și asaltul verbal ale adversarului. Este o constatare de care candidatul Gavril Popescu n-ar trebui să facă abstracție.

Cu o asemenea prestație, liberalul Gavril Popescu are toate șansele să intre în „finala" cursei electorale, respectiv în turul al doilea. Se înșală cei care, mizând pe nu știu ce și cât de serioase sondaje, îl consideră pe Gavril Popescu un candidat fără șansă, doar pe motiv că electoratul respondent l-ar fi plasat mai în coada unui clasament al simpaticilor ori al fotogenicilor, dacă pot să fac o glumă. Nu, Gavril Popescu va intra în cursă ca un candidat al liberalilor, iar liberalii au mulți susținători în rândul electoratului arădean. Dar, poate, faptul că este evaluat de unii adversari ca un out-sider îi va fi de mult folos candidatului Popescu.

Tristan Mihuța

Activitatea comisiei de dialog social trebuie îmbunătățită

Ședința de ieri a comisiei de dialog social, prima din acest an, a cuprins pe ordinea de zi și o informare cu privire la activitatea pe 2003 a comisiei și propuneri pentru îmbunătățirea activității pe 2004. „Eu apreciez că activitatea de anul trecut a fost destul de bogată. Dacă nu am avut convulsii sociale în județul Arad cred că e și datorită acestei comisii", a fost de părere prefectul Dan Ungureanu, președintele comisiei. Vicepreședintele CJA, Gheorghe Falcă (care ține locul președintelui Parpală la aceste comisii) a spus însă - și pe bună dreptate - „Dacă ne uităm la finalități, constatăm că la unele ședințe ele nu s-au îndeplinit", și a dat exemplu CET-ul, unde sunt aceleași probleme, cu toate că discuții despre CET a purtat comisia de dialog social tot anul 2003.

Prefectul Ungureanu a avansat ideea ca documentele (ale sindicatelor arădene care solicită discutarea problemelor în cadrul comisiei) să ajungă la Prefectură și la Consiliul Județean cu câteva zile înainte de ședință, astfel ca membrii ei să le poată studia din timp, să nu se mai piardă vremea cu informări. De asemenea, ordinea de zi a fiecărei ședințe va fi pe siteul Prefecturii cu 3-4 zile înainte, ca să se știe ce probleme se vor discuta.

Gerlinde Knap

Canalizarea străndului - realizată în proporție de 50 la sută

● Costul lucrărilor este de 1,5 miliarde de lei

Lucrările pentru canalizare în incinta Străndului Neptun, începute în urmă cu câteva luni, au fost realizate în proporție de 50 la sută. **Edeleni Coloman** - directorul Gospodăririi Comunale Arad (G.C.A.) declară că prima magistrală care racordează la canalizare agenții economici a fost finalizată. Pe lângă aceasta au mai fost executați încă 40 de metri din magistrala care preia apele de la căsuțe. **„Pentru finalizarea ultimei magistrale mai trebuie să procurăm încă 450 de metri lineari de canalizare, iar după aceea urmează turnarea stației de pompare. Deocamdată așteptăm îmbunătățirea vremii. La sfârșitul lunii aprilie canalizarea va fi finalizată"**, spune Edeleni.

Deoarece lucrările sunt efectuate în regie proprie, suma totală investită se ridică la aproximativ 1,5 miliarde de lei. Edeleni spune că în cazul în care ar fi fost executate de către o firmă, ar fi costat patru miliarde. **„În acest fel am redus cheltuileile..."**, spune directorul G.C.A..

Pentru comercianți costurile racordării la rețea vor costa 20 de milioane de lei, iar pentru cei care au căsuțe cinci milioane. Proprietarii de căsuțe care doresc să se racordeze trebuie să contacteze conducerea G.C.A.

Nadia Bodran

„Achiziție"... inutilă

Florin Laurențiu Pașca, de 18 ani și **Ciprian Brânza**, de 18 ani, ambii din Sântana, au furat de la regia Apă-Canal, secția Pâncota, un plug pentru deszăpezire, în valoare de 3.300.000 de lei. Nimeni nu-și explică de ce-au sustras cei doi utilajul, având în vedere că zăpada s-a topit, în ultimele zile, iar dacă, totuși, ar fi vrut să-l vândă, nimeni nu l-ar fi cumpărat fără să știe de unde provine acesta. Cei doi sunt cercetați de polițiști, în stare de libertate.

E. P.

Cu speranța că scapă, pe șosele

Pentru că a condus un autovehicul fără să aibă (și) un permis de conducere corespunzător categoriei cerute de lege, **Franț Hinda,** de 45 de ani, din Nădlac, este cercetat de polițiști în stare de libertate. Conform legii, șoferii au nevoie de școală în plus pentru autovehiculele grele, or, Franț Hinda ar putea conduce, cu permisul său, doar autoturisme.

Și **Ioan Mudrea**, de 28 de ani, din Arad, este cercetat în stare de libertate. Acesta însă a condus un autovehicul, pe drumurile publice, fără a poseda **defel** permis de conducere și, în plus, sub influența lui Bachus. Va rămâne fără carnet o bună bucată de vreme.

Eugenia Pantea

În urma ieșirii în presă a Marinelei Buzdugan

Conducerea Spitalului Județean a renunțat la demitere

Cel puțin la o primă vedere, declarațiile publice ale **Marinelei Buzdugan,** directorul economic al Spitalului Județean Arad (SJA), și-au atins țința, în sensul că onorata comisie de evaluare a activității domnieisale a început să dea înapoi, renunțând la măsura retrogradării din funcție. Astfel, auditorii au schimbat încadrarea împricinatei din nereguli contabile în **„grave deficiențe de comunicare, înțele-gere și colaborare".** Adică în ceva foarte interpretabil, ce, la urma urmei, poate însemna orice. Și asta probabil din cauza lipsei de probe.

Din punct de vedere pecuniar, comisia a sancționat-o pe doamna Buzdugan cu o diminuare a salariului cu 10 la sută, timp de 3 luni, plus tăierea indemnizației de conducere.

Evident nemulțumită de măsurile comisiei, doamna Buzdugan este hotărâtă să atace deciziile luate, și chiar componența comisiei, care, în opinia ei, nu a fost constituită potrivit legii. „Pentru mine totul este foarte clar: neavând ce să-mi reproșeze pe plan profesional, pentru că nu aveau probe, au trântit-o cu deficiențele de comunicare și înțelegere. În plus, din comisie a lipsit reprezentantul Direcției de Sănătate Publică, deci, legea a fost încălcată din nou", declară **Marinela Buzdugan.**

În mod sigur în spatele disputei dintre cei doi directori ai Județeanului se ascund alte interese. Se vede de la o poștă că așa zisele deficiențe de comunicare sunt cusute cu ață albă și că altele sunt, de fapt, adevăratele motive pentru care Buzdugan nu mai e dorită în fruntea SJA. Dacă DSP sau alte autorități nu vor interveni la timp, vom avea parte de noi dezvăluiri din culisele celui mai mare spital din județul nostru.

Cosmin Trif

Oprite la Curtici...

Pașapoarte false pentru Franța

Polițiștii de frontieră de la Curtici au descoperit în trenul Rapid „Dacia" două persoane care încercau să părăsească ilegal țara. Brăileanca Veronica M. (23 de ani) a fost returnată din Franța în urmă cu aproximativ două luni. Ea avea restricționat dreptul de a călători în străinătate pe o perioadă de 1827 de zile. Ea era însoțită de către o minoră de 17 ani din localitatea Tecuci. Și minora se afla în situație asemănătoare cu cea a însoțitoarei ei. Cele două persoane au declarat că au obținut pașapoartele turistice, prezentate la control, de la o persoană ale cărei date date de identitate nu le cunosc, în schimbul sumei de 400 de dolari. Împortriva celor două tinere s-a luat măsura nepermiterii ieșirii din țară și cea a întocmirii actelor premergătoare începerii urmăririi penale sub aspectul săvârșirii infracțiunii de tentativă de trecere ilegală a frontierei de stat, fals privind identitatea și complicitatea la fals material în înscrisuri oficiale.

B.O.

Am venit în PD să lucrez, nu pentru vreo funcție!

Interviu cu d-l Cozmin Gușă, membru al Partidului Democrat

(Urmare din pagîna 1)

– Și de ce ați optat tocmai pentru Partidul Democrat?

– N-am optat pentru Partidul Democrat. Atunci când am plecat de la PSD am spus că nu doresc să intru în nici un partid politic. Și am creat o organizație civică nouă, **Inițiativa 2003**, care a pus pe primul plan principiile de primenire a clasei politice, de tragere la răspundere a celor care au provocat dezastrul național, a corupților, a oamenilor care încearcă să ascundă adevărul și am activat timp de aproape jumătate

de an în spațiul civic. Din păcate, în România, spațiul civic nu este un spațiu în care poți să activezi cu maximă eficiență și atunci - pentru ca ideile Inițiativei 2003 să rămână în continuare pe piață - am căutat un partener politic. Singurul partener politic pe care l-am găsit conform criteriilor noastre și cu care să fim compatibili a fost Partidul Democrat. Asta și datorită spiritului mai tineresc al partidului, a demonstrației că a reușit să promoveze oameni tineri, energici, din zona medie și tânără de vârstă. Am avut cu Traian Băsescu discuții deschise, la obiect și nu am vizat vreo opinie ascunsă în spatele discuțiilor pe care le-am avut.

Și Năstase și Iliescu se „gratulează" în presă

– Numai că cu Traian Băsescu ați avut și schimburi de replici foarte dure, iar acum, vorba lui Caragiale, „pupat Piața Independenți". Se poate trece atât de ușor peste acele jigniri?

– Da, se poate trece și o să vă explic de ce. În acele momente, eram vârful de atac al unei echipe, iar T. Băsescu era căpitanul echipei adverse, cea mai proeminentă personalitate din opoziție și era normal ca în timpul bătăliei, pentru că politica e o bătălie, să se mai folosească și gesturi nepermise și infracțiuni. Din fericire, datorită modului în care noi doi am abordat această problemă, acele gesturi nu ne-au marcat personalitățile și am avut o discuție deschisă. Se face mult prea mult caz în legătură cu aceste lucruri. Eu aș vrea să vă prezint un exemplu al unui cuplu celebru, d-nii Iliescu și Năstase, care de zece ani se „gratulează" reciproc cu fel de fel de invective, care și-au spus lucruri mult mai grave în presă...

– Ca și conținut, nu ca formă...

– Da, ca și conținut. Dar, vedeți că fac parte în continuare din același partid și merg înainte. Cu atât mai mult putem să facem noi, Traian Băsescu și cu mine, acest lucru, care suntem cu 50 de ani mai tineri ca ei.

– Știți foarte multe lucruri compromițătoare despre PSD. Le veți folosi în campania electorală?

– Fostul meu coleg Viorel Hrebenciuc zice că eu nu prea am informații de la PSD. Haideți să i dăm crezare lui Hrebenciuc.

– Veți fi candidatul PD la Primăria Capitalei?

– N-am discutat lucrul ăsta. Eu am discutat cu Traian Băsescu să facem echipă împreună cu oamenii din PD, care doresc să se înhame la muncă și împreună cu oamenii din Inițiativa 2003, cu oamenii energici, să reușim să ne maximizăm din punct de vedere electoral. PD nu este în cea mai bună formă în acest moment, unele sondaje îl dau pe ultimul loc între partidele parlamentare.

– Cu excepția UDMR și PUR...

– Mă rog. Eu sper să avem o revenire datorită spiritului tineresc și datorită spiritului managerial care trebuie impus și în viața politică.

Mă voi impune prin știința lucrului bine făcut

– Și cum credeți că vă veți impune în cadrul partidului? Sunteți nou venit și va trebui să demonstrați ce posibilități aveți.

– Despre posibilitățile mele s-a discutat și în 2001, când am venit la PSD. Eu cred că am demonstrat și acolo. M-am ocupat, din punct de vedere managerial, aproape singur de PSD și rezultatele au fost cele care au fost. Oricum, nu au existat căderi în sondaje până în momentul când eu am plecat de la PSD. Orice om se impune prin știința lucrului bine făcut. Cred că știu câte ceva despre managementul politic și cred că o să pot să coagulez și interesul colegilor mei care vor să aibă succes în competiția politică. Eu sunt o fire mai incomodă datorită stilului mai direct, dar în același timp înțeleg dificultățile unora de a se adapta. Nu cred că o să am probleme de comunicare cu colegii.

– Pentru a vă putea impune ideile și stilul de lucru va trebui să aveți o funcție mai reprezentativă. Ca simplu membru nu poți face nimic. Ați negociat vreo funcție în PD?

Nu am venit în PD pentru funcție

– Nu, am refuzat orice funcție de reprezentare, în genul vicepreședinte sau altceva, pentru că mi se pare mult mai important ca, într-o primă perioadă, să cunosc partidul, dar în cadrul Biroului Permanent Național, în cadrul căruia activez, pot să iau o sarcină de coordonare în următoarea perioadă și, cum urmează o perioadă electorală, vă dați seama ce va însemna o astfel de sarcină. Eu am venit în PD să lucrez, nu am venit pentru vreo funcție.

– Am înțeles că veți răspunde de Arad din partea conducerii centrale a partidului.

– N-am făcut încă împărțirea pe zone, n-am discutat despre răspunderile mele pe județe. Cunosc bine județul Arad și o să încerc să-i sprijin pe colegii de la Arad în strategia electorală.

– Cum vedeți viitorul PD pe scena politică? Pun această întrebare, pentru că unii zic că PD se va dizolva în PNL.

– Există un protocol de alianță cu PNL. Există însă câteva diferențe doctrinare specifice. Dar există și o armonizare între aceste diferențe. Din punctul meu de vedere, eu văd PD-ul ca pe un partid care în viitorul apropiat va fi un promotor real al noilor tendințe din societatea românească. Noile tendințe înseamnă mai multă muncă și mai puțină vorbă, muncă organizată și nu una la întâmplare și promovarea la toate nivelurile spațiului public a oamenilor tineri și profesioniști. Oamenii maturi sunt importanți, dar să fie maturi și din punct de vedere profesional, dar motorul adevărat al unei societăți îl reprezintă tinerii și lor trebuie să li se dea funcții de răspundere. Nu cele mai înalte, pentru că e nevoie și de experiență. Fiecăruia trebuie să i se dea funcția pentru care are posibilități și pe care poate s-o onoreze.

Consilierii liberali condiționează votarea bugetului local

Liberalii arădeni, prin vicepreședinții Mihăiță Calimente, Gavril Popescu, Paul Valentin Neamț și doctorul Eugen Vancu, au susținut ieri o conferință de presă, care a fost axată pe listele de candidați ai PNL Arad, restructurarea sistemului sanitar, învățământ și bugetul local pe anul 2004.

Mihăiță Calimente a declarat că la începutul săptămânii viitoare va avea loc Adunarea Generală pe Municipiu, unde va fi supusă spre aprobare lista de candidați pentru Consiliul Local Municipal. Pasul următor îl va face Comitetul Județean, iar Biroul Permanent Județean va hotărî ordinea candidaților. Lista pentru consilier județean va fi aprobată de Biroul Județean, iar girul final îl acordă Comitetul Teritorial de Conducere ce se va întruni pe data de 6 februarie.

M. Calimente s-a pronunțat împotriva măsurii luate de către ministrul învățământului privitor la testarea psihiatrică și psihologică a dascălilor. Calimente a fost de părere că aceste controale medicale ar trebui să pornească de la clasa politică. **„În viața politică, la nivel național și local, există, de exemplu, oameni care au probleme de exprimare".**

Privitor la restructurarea sistemului sanitar, Eugen Vancu a precizat că Aradul, prin Direcția de Sănătate Publică, a redus de patru ori mai multe paturi din spitale decât alte județe ale țării și au fost disponibilizate 500 de cadre medicale, care nu și-au primit plățile compensatorii. Vancu a atras atenția că ultima ordonanță de urgență, referitoare la acest subiect, specifică faptul că plățile compensatorii se acordă doar celor disponibilizați în perioada 1 noiembrie - 15 decembrie 2003.

Vicepreședintele Gavril Popescu s-a referit la bugetul local pe anul 2004, buget ce va fi supus spre aprobare la sfârșitul acestei luni. Popescu a declarat că bugetul, în forma lui actuală, nu este legat de dezvoltarea orașului. Întrebat de către redactorul ziarului **„Adevărul"** dacă consilierii liberali vor vota bugetul, Popescu a declarat că în comisiile de specialitate, domnia sa-și consilierul Paul Neamț, au cerut o altă distribuire a celor 10 miliarde 800 de mii alocate pentru pavarea trotuarelor din centrul orașului. Popescu a spus că primordial ar fi semaforizarea intersecției străzii 6 Vânători cu Aurel Vlaicu și bituminarea și pietruirea trotuarelor din cartierele mărginașe, pentru care s-au alocat bani puțini. Dacă nu se va ține cont și de propunerea liberalilor, aceștia nu vor vota bugetul.

Gavril Popescu a mai spus că 55 de miliarde, bani obținuți din obligațiunile municipale, nu au fost încă folosiți, iar dobânda este de 14 %. Popescu a întrebat, în încheiere, cine va plăti dobânzile, pentru că nu este corect ca acestea să fie plătite din bugetul local.

Daniel Albu

Politicienii noștri

Oameni fără coloană vertebrală

(Urmare din pagina 1)

Spuneam că PSD-ul face foarte puțin din ceea ce a promis sau ar trebui să facă, dar, las' că nici ceilalți, cei care vor să îi ia locul - ***PNL-ul, PD-ul și PNȚCD-ul - nu au fost mai breji*** când s-au aflat la Putere, în 1996-2000. Ce și cât a făcut din ceea ce a promis PNȚCD-ul, cel care a condus „celebrul" CDR, o guvernare de tristă amintire, aducând ca două picături de apă cu pilduitoarea fabulă „Racul, broasca și o știucă?" Nimic sau aproape nimic. Sau ce reforme „liberale" a promovat atunci PNL-ul - că tot se cam dă el drept depozitarul unic al progresului economic?! Iarăși aproape nimic, ministrul liberal de atunci, pătrățosul Traian Remeș rămânând în istorie prin două măsuri curat „liberale": ***mărirea de 1200(!) de ori a impozitului pe clădiri și încercarea de a introduce un bir demn de Cartea Recordurilor - impozitul pe scaunele dintr-un birt! Sau Partidul Democrat,*** cu nimic mai bun decât ceilalți doi, ba mai mult, el fiind - prin atitudinile necontrolate ale ministrului Traian Băsescu - partidul care poartă cea mai mare vină pentru slaba prestație a CDR. Ei bine, s-ar putea ca din această toamnă să avem la guvernare ***tot un fel de CDR.*** Ce-i drept că unul fără PNȚCD, locul lui urmând a fi luat, probabil, de către UDMR, o posibilă guvernare care dă friseane multora, dovadă amintirile încă proaspete ale perioadei 1996-2000. ***Să sperăm că de data aceasta, istoria nu se va mai repeta*** datorită prezenței lui Theodor Stolojan în noua formulă, el fiind un politician echilibrat și, mai ales, un economist de marcă.

Rămâne de văzut dacă Theodor Stolojan va reuși să-l determine pe Traian Băsescu să lase de o parte aerele de căpitan de vapor, să-și mai pună frâu gurii și îndeosebi să accepte dialogul.

Apropo de Traian Băsescu, și în general, de întreaga noastră clasă politică. Am tot zis că nu mă mai mir de ce sunt în stare politicienii români, dar iată, ni s-a oferit din nou o mostră de ce înseamnă „verticalitate" în politica dâmbovițeană. În principiu, este vorba despre ***cea mai recentă achiziție a Partidului Democrat, „celebrul" Cozmin Gușă.*** Cine a fost el, o știe toată lumea - „mare" secretar general al PSD - o pălărie care, foarte curând, s-a dovedit a fi mult, mult prea mare pentru ***Cozmin Gușă,*** el fiind un politician de conjunctură, mic și neînsemnat. Și așa a și rămas și după plecarea din PSD. Ce a văzut, așadar, la el Traian Băsescu, nimeni nu știe! Culmea este însă faptul că după ce mai acum nici un an de zile cei doi s-au bălăcărit ca la ușa cortului, Cozmin Gușă făcându-l pe Traian Băsescu „mic și rău", „paranoic" și „amator" într-ale politicii, ***evident nici Traian Băsescu nelăsându-se mai prejos, el categorisindu-l pe Gușă drept un „maidanez",*** acum cei doi nu numai s-au pupat, dar Traian Băsescu i-a oferit „maidanezului" și o funcție de conducere în PD!

Care „maidanez", bineînțeles că a primit-o cu zâmbetul pe buze, crezând că românii au uitat ceea ce a fost el până ieri și mai ales ce a spus tot el, până mai ieri despre partidul în care a intrat acum! Vedeți, aceștia sunt politicienii noștri: oameni care, așa cum se spune în popor, ***líng fără jenă acolo unde ieri au scuipat!***

Și atunci să mai ai încredere în ei? Sau să-ți vină să mai faci politică? Ori să-i mai votezi?

Gheorghe Seculici nu va merge alături de Petre Roman

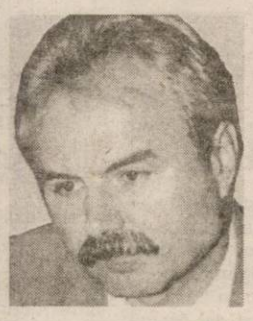

Despre Gh. Seculici, președintele PD Arad, se zvonește că s-ar înrola în Frontul Democratic, viitorul partid al lui Petre Roman. Ce declară Gh. Seculici în legătură cu acest zvon?

„Am toată stima pentru dl. Petre Roman și pentru trecutul său politic. Dl. P. Roman a fost, cred, cel mai bun premier pe care l-a avut România după decembrie '89. A avut curajul inițierii unor reforme, pe care dacă le-ar fi putut duce la bun sfârșit, România ar fi arătat cu totul altfel în ziua de azi. Viața politică dură pe care a luat-o în piept i-a erodat imaginea și consecința firească a fost pierderea forței politice și a încrederii electoratului. Nu cred în revenirea cu succes a dlui P. Roman - cu toate calitățile sale certe de om politic - în prim-planul politicii românești. Cred că, mai degrabă, dl. P. Roman ar putea fi un excelent consilier, postură pe care o adoptă mulți politicieni în democrațiile occidentale, mai ales în SUA. În ceea ce mă privește, voi rămâne la Partidul Democrat și nici nu-mi trece prin cap să părăsesc partidul. Cei care au împrăștiat zvonul trebuia să mă întrebe și pe mine și i-aș fi scutit să mai vorbească prostii".

I. I.

Comunicat

Uniunea „Vatra Românească", filiala Arad reamintește cetățenilor municipiului și județului Arad ca, în 24 ianuarie 2004, ora 11, va organiza o nouă adunare cetățenească în Piața Pompierilor.

Aniversarea Unirii Principatelor Române sub aura amintirii Întâiului Domn Col. Alexandru Ioan Cuza, ne prilejuiește șansa înfrățirii în Hora Unirii, spre a spune în semn de omagiu adus unificatorilor, un NU hotărât reamplasării Statuii maghiare, a celor 13 generali pe teritoriul României.

Vă așteptăm.
Organizatorii

(4127280)

Drama unei familii din Vladimirescu

Doi gemeni nevăzători au nevoie disperată de ajutor

Alexandru și Adelin Pascal sunt frați gemeni. Diferența de vârstă dintre ei este de numai cinci minute. Au venit pe lume anul trecut, în 3 iulie, spre bucuria părinților lor, care-i așteptau

ca pe două minuni în miniatură. Din păcate însă, s-au născut prematur și au avut doar câte un kilogram și jumătate fiecare. Din acest motiv, au fost îngrijiți în incubator vreme de câteva săptămâni încheiate. După care au fost lăsați acasă.

După o vreme însă, fericirea părinților avea să se stingă. Copiii creșteau, erau vioi și guralivi, însă nu se uitau deloc în ochii celor care le-au dat viață. Nu urmăreau nici jucăriile cu care părinții încercau să-i bine-dispună. Cu inimile strânse, soții **Constantin și Lavinia Pascal** și-au dus copiii la medic. Și a început **drama.** Cei doi gemeni **nu văd.** Sunt **ORBI**. Durerea părinților a fost imensă. S-a prăbușit cerul peste ei și nimic nu le-a mai adus, de atunci, un zâmbet pe buze. Și a început odiseea...

De la Arad, având în vedere că Județeanul nu deține aparate speciale de diagnosticare a bolilor de ochi la copii, soții Pascal au fost trimiși la **Timișoara**. Nici aici însă nu s-a putut stabili un diagnostic cert, fapt pentru care gemenii au fost îndrumați la București, la un anumit medic, despre care s-a auzit că a mai întâlnit situații asemănătoare. **Lavinia și Constantin Pascal** au aflat, în fine, că micuții suferă de o afecțiune destul de rară, anume **retinopatia prematurului.** Din păcate însă, nici specialistul din București nu a putut să le promită nimic celor doi părinți disperați, având în vedere că nu operase, înainte, vreun sugar cu acest diagnostic și nu voia, desigur, să riște. Totuși, i-a îndrumat pe părinții - extrem de descurajați - la o clinică din Belgia. Și s-a ivit, astfel, o rază de speranță, pe când cei doi nici nu mai sperau să-și vadă vreodată copiii vindecați. **„Gemenii au fost programați pentru operație în data de 26 a acestei luni** - ne-au spus soții Pascal - **și suntem disperați. Intervenția chirurgicală costă, pentru amândoi, 12.000 de Euro. Există însă un specialist la Antwerpen, Belgia, dr. Carl Class, care s-a specializat în asemenea afecțiuni ale sugarilor și de la care s-ar putea să ne vină LUMINA... Numai ce am primit programarea. Nu știm ce să mai facem..."**

... Fiindcă (mai) există o problemă. Soții Pascal nu au bani. Lavinia Pascal este doar muncitoare la o fabrică de confecții din Vladimirescu, iar Constantin Pascal este șofer. Or, chiar și până acum, toți banii lor au fost înghițiți de drumurile repetate pe la diversele clinici înspre care au fost îndrumați. Inclusiv la Szeged au fost, spre a afla și o a doua opinie medicală, dar și de acolo au fost trimiși tot la medicul din Belgia. Nu mai au cu ce să-și opereze copiii. **Deja** sunt datori, încercând să-și revină, din punct de vedere financiar, iar acum, că ar putea să-și opereze, în fine, micuții, nu o pot face din pricina problemelor materiale. Îndurerați, ne-au căutat, cu rugămintea de a sensibiliza sufletele oamenilor care pot să-i ajute, fie și cu un singur Euro, pentru a putea, pe data de 26, să-și vadă copiii pe masa de operație a specialistului belgian. Au deschis și două conturi, la **BRD**, pentru aceia care le înțeleg suferința și pot să le întindă o mână de ajutor: **SV 5067270200 (în lei), respectiv SV 05067350200 (în Euro).** Dar dacă cineva poate și dorește să-i ajute, poate să-i caute, până nu va fi prea târziu, chiar la ei acasă, la **Vladimirescu,** pe strada **Chimiei, la numărul 8**. Doi copii nevinovați și părinții acestora așteaptă pe oricine ar putea să-i apropie, cu încă un pas, de LUMINĂ.

Eugenia Pantea

Microbuze în leasing pentru traseele nerentabile din județ

Compania de Transport Public a trimis Consiliului Județean Arad, spre avizare, caietul de sarcini pentru achiziționarea de microbuze, din cele cinci miliarde de lei alocate din obligațiunile județene contractate anul trecut.

Microbuzele și minibuzele care se vor cumpăra din acești bani vor deservi traseele mai puțin rentabile din județ, unde sunt necesare autoturisme de capacitate mai mică.

Microbuzele se vor achiziționa în sistem leasing, iar din cele cinci miliarde de lei CJA va suporta avansul, urmând ca ratele să fie plătite de Compania de Transport Public.

„În urma licitației pe care o vom organiza vrem să putem cumpăra în jur de zece astfel de mașini. Prin această investiție vom reuși ca pe traseele dintre orașe și localitățile mai izolate să avem o regularizare mai bună a transportului și o eficientizare a traseelor", a declarat **Gheorghe Falcă,** vicepreședintele Consiliului Județean Arad.

Sorina Ambruș

O mare bucurie pentru veteranii și văduvele de război

O veste bună pentru veteranii și văduvele de război: valabilitatea biletelor pe CFR și auto din anul 2003 a fost prelungită până la data de 29 februarie 2004. Acest lucru înseamnă că cei care nu au folosit toate biletele speciale de călătorie primite în 2003, le mai pot folosi până la sfârșitul lunii februarie. Cei care au epuizat biletele din 2003 pot călători gratuit în baza biletelor pe 2004„primite încă din luna noiembrie.

Traian Dărășteanu

De săptămâna viitoare

C.G.P. va avea 20 de angajați în plus

Efectivul Corpului Gardienilor Publici (C.G.P.) Arad se va mări cu peste 20 de angajați. Viitorii gardieni vor absolvi la sfârșitul săptămânii un curs de instruire care a durat șapte săptămâni. **„Urmează ca șefii de grupă să le facă o caracterizare și, în funcție de locurile disponibile, vor fi angajați. Estimez că în următoarea săptămână vor fi angajați toți"**, declară **Sorin Codoș** - șeful C.G.P. Arad.

Sorin Codoș spune că mai există și cinci foști angajați care vor să se reîntoarcă. Cazurile acestora sunt analizate și, de regulă, sunt acceptați.

În ceea ce privește salariile gardienilor, acestea au fost majorate în dată de 1 ianuarie cu patru la sută. **„Numai patru la sută pentru că anul trecut în luna octombrie, ca urmare a unor nego-cieri, au fost mărite cu opt la sută, deci, în total, în trei luni au fost ridicate cu 12 la sută"**, mai adaugă șeful C.G.P. Arad.

Nadia Bodran

Anul acesta arădenii nu au avut probleme cu frigul în apartamente

O.J.P.C. a înregistrat doar cinci reclamații privitoare la energia termică

Arădenii nu au avut probleme, anul acesta, în ceea ce privește căldura în apartamente. Față de anul precedent când existau zeci de reclamații pe această temă, anul acesta Oficiul Județean pentru Pro-tecția Consuma-torilor (OJ.P.C) Arad a înregistrat doar cinci sesizări de acest gen.

Inspectorul șef al OJ.P.C. Arad - **Gheorghe Iancu** - spune că nu au existat reclamații prea multe referitoare la furnizarea energiei termice deoarece 95 la sută dintre consumatori sunt contorizați, nemulțumiți fiind doar cei care sunt contorizați în pausal, aceștia fiind în număr mic. **„Sunt asociații de proprietari care folosesc termostate. În acest fel își reglează furnizarea energiei termice în funcție de posibilitățile financiare și în funcție de temperaturile de afară. Și oricum timpul a fost favorabil anul acesta, față de anul trecut, așa că nu au fost probleme..."**

N. Bodran

În atenția agricultorilor arădeni:

Programul SAPARD în județ

În lunile ianuarie și februarie, specialiști din partea Direcției Agricole Arad și din partea Biroului Regional SAPARD Timișoara se vor deplasa în câteva centre din județul Arad, pentru a populariza programele SAPARD în rândul agricultorilor arădeni.

Înainte de a prezenta programul întâlnirilor facem precizarea că sunt invitați să participe toți agricultorii din județul Arad (persoane fizice și juridice) care doresc să acceseze credite nerambursabile SAPARD.

20.01.2004 Ineu, ora 11 - Întâlnire de lucru la care participă persoane fizice și juridice din comunele Șicula, Seleuș, Beliu, Archiș, Craiva, Hășmaș, Bocsig, Cermei, Apateu, Șepreuș, Târnova, Șilindia, Taut, Pâncota

22.01.2004 Chișineu Criș, ora 11 - Întâlnire de lucru, la care participă persoane fizice și juridice din comunele Socodor, Grăniceri, Pilu, Sintea Mare, Zerind, Mișca, Sântana, Olari, Șimand, Zărand

27.01.2004, Arad, ora 11 - Întâlnire de lucru la care participă persoane fizice și juridice din localitățile: Arad, Curtici, Nădlac, Pecica, Pereg, Semlac, Macea, Șofronea, Vinga, Șagu, Felnac, Secusigiu, Fântânee, Livada, Zimand, Iratoșu, Vladimirescu, Șeitin.

3.02.2004, Lipova, ora 11 - Întâlnire de lucru la care participă persoane fizice și juridice din comunele Conop, Ususău, Șiștarovăț, Zăbrani, Săvârșin, Bata, Birchiș, Bârzava, Petriș, Vărădia de Mureș, Șiria, Ghioroc, Covăsânț, Păuliș

24.02.2004, Sebiș, ora 11 - Întâlnire de lucru, la care participă persoane fizice și juridice din comunele Gurahonț, Almaș, Brazi, Dieci, Pleșcuța, Vârfuri, Hălmagiu, Hălmăgel, Bârsa, Buteni, Chisindia, Cărand, Dezna, Ignești, Moneasa.

Doru Sinaci

Manifestări universitare

„Mihai Eminescu și Ioan Slavici - două petale în corola marilor noștri scriitori clasici”

Ieri, la Facultatea de Științe Umaniste Creștine a Universității de Vest „Vasile Goldiș”, în prezența oficialităților, a cadrelor didactice, a studenților, a avut loc o serie de manifestări dedicate aniversării poetului nostru național Mihai Eminescu și marelui scriitor Ioan Slavici, născut tot în luna ianuarie. Cu acest prilej, a fost inaugurată Aula „Mihai Eminescu” și a fost dezvelit bustul marelui poet, realizat de sculptorul arădean Ioan Tolan și sfințit de un sobor de preoți condus de P.S. Timotei Seviciu, episcop al Aradului, care a și rostit un scurt cuvânt de binecuvântare. În discursul său, prefectul Vasile Dan Ungureanu și-a exprimat speranța reînnoită că osemintele lui Ioan Slavici vor fi aduse în pământul natal.

În cadrul acestei manifestări, prof. univ. dr. Aurel Ardelean, rectorul U.V.V.G, a anunțat înființarea Institutului de Cercetări Literare și Filologice „Ioan Slavici”, primind în acest sens frumoasa ediție „Ioan Slavici - opere complete” din partea președintelui Academiei Române.

„Mihai Eminescu și Ioan Slavici - două petale în corola marilor noștri scriitori clasici” s-a intitulat simpozionul dedicat celor două personalități ale litaraturii române, moderat de prof. univ. dr. Iulian Negrilă, lect. univ. dr. Marius Grec și lect. univ. Gheorghiță Lupău, la care au prezentat lucrări despre opera celor doi scriitori atât cadre universitare cât și profesori din învățământul preuniversitar. În acest cadru a fost lansat și volumul „Ioan Slavici, contemporanul nostru” de Iulian Negrilă și Mădălina Lupău. Începând din acest an, Senatul Universității de Vest „Vasile Goldiș” acordă două premii litarare. Astfel, premiul de poezie „Mihai Eminescu” i-a revenit lui Vasile Leac, pentru volumul „Sera cu bozii” iar premiul „Ioan Slavici” pentru proză a fost acordat Mădălinei Lupău, coautoare a volumului lansat.

C. L.

Mihai Eminescu omagiat la Liceul Pedagogic...

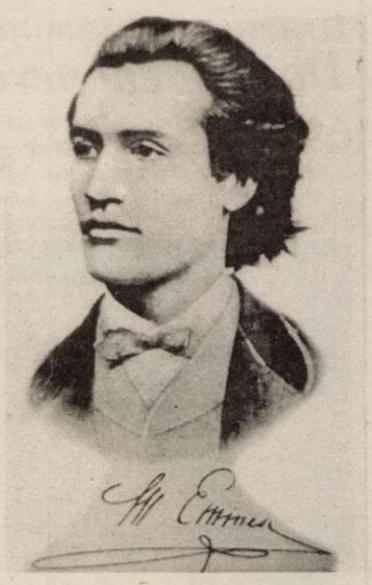

În sala festivă a Liceului Pedagogic „Dimitrie Țichindeal”, într-un cadru emoționant, elevii și dascălii lor au evocat ieri opera și atmosfera epocii lui Mihai Eminescu. După o scurtă introducere a directorului liceului, prof. dr. Alexandru Blaga, șeful catedrei de limba și literatura română, prof. Tudor Dragomir, a abordat câteva probleme ale posterității marelui poet și dificultățile receptării poeziei clasice de către noile generații. În a doua parte a întâlnirii, eleva Bianca Ursuț din clasa a XII-a D a exprimat câteva gânduri legate de opera și viața geniului absolut al literelor românești. Grupuri de elevi din clasa a IV-a A, conduși de instit. Georgeta Pascu, din clasa a IX-a îndrumați de instit. Ana-Maria Ban, au prezentat două momente lirice. Corul liceului, pregătit de prof. Magdalena Lödi, a interpretat câteva piese pe versurile poetului omagiat. Întâlnirea viitorilor învățători de la Prepa-randia arădeană cu vibrațiile lirice eminesciene a avut un cert impact sufletesc care, cu siguranță, s-a întipărit pentru mult timp.

... Și la Sebiș

După ce s-a învăluit în lumina sfântă a sărbătorilor de iarnă, Sebișul îmbracă acum o altă lumină, de această dată, una lirică, și anume lumina eminesciană, generată de cel mai mare poet care a trăit vreodată pe acest pământ românesc.

Legătura poetului național cu ființa poporului său întreg se exprimă prin propriile sale cuvinte, scrise într-un moment de conștiință lucidă asupra geniului său atât de reprezentativ: „Dumnezeul geniului m-a sorbit din popor, cum soarbe soarele un nor de aur din marea de amar.”

La Sebiș, Eminescu a fost omagiat de către elevii Grupului Școlar Industrial, în Sala Mare a Primăriei. Momentul cultural a cuprins cântece, recitări și concursuri pe tema creației eminesciene, Eminescu fiind adus mai aproape de sufletele tinerilor.

Eliana Lambing
cls. a XI-a A

Remember

Ne place să credem că Eminescu a fost la Arad...

Acest geniu creator românesc va fi mereu în sufletele noastre, în inimile elevilor de la Școala generală Fântânele, pentru care ziua de 15 ianuarie reprezintă întâlnirea cu luceafărul poeziei românești, cu creația sa, cu universul tuturor temelor, simbolurilor și motivelor fundamentale, circumscrise într-o sinteză perfectă.

Sub îndrumarea profesoarelor de limba și literatura română la nivelul claselor, s-au organizat concursuri de recitări, elevele Ille Ioana și Bercea Alexandra din clasa a VIII-a au prezentat referate, urmate de dezbateri.

Orele de literatură, activitățile organizate ne apropie tot mai mult și mai convingător de ceea ce reprezintă Eminescu pentru noi: sufletul, conștiința, un spațiu de profundă rezonanță spirituală între trecut, prezent și viitor.

Prof. Cornelia Minda

Poezie și afaceri

Elevii de la Colegiul Economic - reprezentanți ai firmelor de exercițiu

Ieri, la Colegiul Economic Arad a avut loc o dublă manifestare. Alături de elevii și cadrele didactice ale școlii au participat la întâlnire Geta Boe, directorul Centralei de Coordonare a Firmelor de Exercițiu, Dan Ungureanu, prefectul județului Arad, Alexandru Chiș, director Administrația Finanțelor Publice Arad, Ioan Hârlău, director adjunct Protecția Consumatorului, decanii celor două facultăți de științe economice din Arad și alte oficialități.

Prima parte a întrevederii a cuprins un moment artistic pus în scenă de elevii colegiului cu ocazia zilei de naștere a lui M. Eminescu, după care cei prezenți au făcut cunoștiință cu un nou model de instruire: firmele de exercițiu. **„Este vorba despre o nouă metodă de predare în care accentul e pus pe practică. Elevii simulează activitatea unei firme reale și astfel se familiarizează încă de pe băncile școlii cu ceea ce presupune desfășurarea unei activități economice”**, a explicat Daniel Bălan, directorul Colegiului Economic.

Foto: M. Szegö

Aceștia s-au grupat în cinci echipe, formând câte o firmă virtuală, care activează în cele mai diverse domenii ale mediului economic. Pentru acest lucru, elevii au pus la punct tot ce presupune ieșirea pe piață: pliante, strategii de publicitate, pagină pe Internet etc.

Colegiul arădean face parte din cea de-a doua etapă a proiectului care a demarat la începutul acestui an și cuprinde un număr de 10 instituții de învățământ preuniversitar din întreaga țară.

Dan Roman

Centrul Cultural francez derulează

Proiectul „Bibleo-mobile” - învățarea limbii franceze după metode moderne

Elevii claselor I-IV Grupul Școlar Industrial „Mihai Viteazul” din orașul Ineu au posibilitatea de a învăța limba franceză după metode moderne. Centrul Cultural Francez din Timișoara derulează un proiect în acest sens, proiect care a fost aplicat deja în majoritatea județelor țării. Este vorba despre „Bibleo-mobile”. Elevii și profesorii școlilor încluse în acest program primesc să studieze, pentru aproximativ o lună, cărți cu casete și C.D.-uri în limba franceză. **„Cele mai multe dintre cărți sunt albume, conțin foarte multe poze. În acest fel elevii pot să înțeleagă mult mai ușor limba franceză, mai ales că este foarte asemănătoare, din punct de vedere gramatical cu limba română. Prin acest proiect dorim să-i învățăm să improvizeze în limba franceză . Trebuie să dăm cărți elevilor să citească pentru că în ultima vreme, din cauza televizorului, oamenii nu citesc prea mult...”**, declară **Jean-Luc Stagnol** - director adjunct la Centrul Cultural Francez din Timișoara.

Pe lângă aceste cărți Grupul Școlar Industrial „Mihai Viteazul” a mai primit și o expoziție care reprezintă „Turul Franței la ciclism”.

Prof. Alexandra Pelea - responsabil al catedrei de limba franceză la Grupul Școlar Industrial „Mihai Viteazul” consideră că este foarte important acest proiect, deoarece orașul Ineu este un fief al francofoniei și cei de aici acordă un interes deosebit pentru învățarea limbii franceze. **„Orașul nostru este înfrățit cu două orașe din Franța și, de peste 30 de ani, aici funcționează o fabrică de confecții în colaborare cu francezii”**, mai spune **prof. Alexandra Pelea.**

Nadia Bodran

Noi achiziții de carte la Biblioteca județeană

Dintre noile achiziții la Biblioteca Județeană „A.D. Xenopol” Arad vă recomandă următoarele titluri de cărți:

● Isabelle Nazare-Aga, **Manipulatorii și dragostea**, Editura Niculescu

Best-seller canadian, **Manipulatorii și dragostea** își propune să analizeze suferințele și consecințele unei relații de dragoste distrugătoare cu un manipulator. Pornind de la mărturiile adunate pe parcursul experienței sale de terapeut, Isabelle Nazare-Aga expune mecanismele și manifestările acestei novice și insuportabile influențe afective și oferă câteva sfaturi practice pentru toate persoanele care, ajungând victime, trebuie să se decidă să se desprindă și să-și ia viața în propriile mâini pentru a se putea proteja.

● Allan Wernic, **Ghidul imigrantului în S.U.A.**, Editura Elit

Ghidul imigrantului în S.U.A., lucrare apărută la Editura Elit, oferă cititorului ultimele informații privind condițiile de aprobare a vizelor, dosarele de muncă, cartea verde, dobândirea cetățeniei, legislația imigrației și dobândirii naționalității.

Cartea este îmbogățită cu multe sfaturi și îndrumări indispensabile celor interesați de problema imigării în SUA.

● Dr. Michell Allard, Dr. Armelle Thibert-Daguet, **Totul despre longevitate,** Editura Niculescu

Lucrarea **Totul despre longevitate,** fără să aibă pretenția că răspunde la toate întrebările legate de vârstă, deschide noi piste și aduce informații susceptibile a alimenta gândirea tuturor. Autorii cărții menționează că „baza noastră culturală comună privind vârsta și bătrânețea este total depășită, învechită, nefuncțională. Nu vom fi niciodată „bătrâni” ca bunicii noștri sau va trebui să trăim cu 30 de ani mai mult decât ei pentru ca într-o zi să le semănăm. Trebuie să inventăm această vârstă nouă pe care o cunoaștem primii. O responsabilitate uriașă pentru ... niște „bătrâni”! Și cum să te pregătești? Iată obiectul acestei cărți”.

● Paul Sabourin, **Naționalismele europene,** Editura Institutul European

Paul Sabourin este profesor la Școala practică de Înalte Studii din Sorbona precum și la Universitatea Paris V. Este autorul a numeroase lucrări cum ar fi: **L'humour en politigue**, 1963; **L'Etatnation face aux Europes**, 1994 etc.

Lucrarea de față încearcă să definească „naționalismele europene” și să ofere repere în cercetarea lipsită de prejudecăți a problemelor naționale din spațiul Europei.

Din curpins menționăm capitolele: *Trunchiul comun al naționalismelor europene, Transformările naționalismului în Europa, Organizațiile internaționale față de remanențele naționaliste.*

Cartea anului 2003

Editura Gutenberg Univers Arad, membră a Asociației Editorilor din România, a acordat, recent, Titlul de „Cartea anului 2003” volumului „Ioan Slavici. Documentar”, aparținând autorilor: Dumitru Mihăilescu, Dorel Bacoș, Ioan Mureșan.

În acest fel, noua editură își onorează promisiunea de-a premia, anual, cea mai apreciată carte apărută sub egida sa, oferind autorilor **Diploma de Excelență.**

„Anul editorial 2004 va debuta cu o nouă colecție pentru elevi: **Valori literare**” ne informează prof. Vasile Man, directorul editurii.

Ai buletin de Arad,

Bergenbier® te premiază!

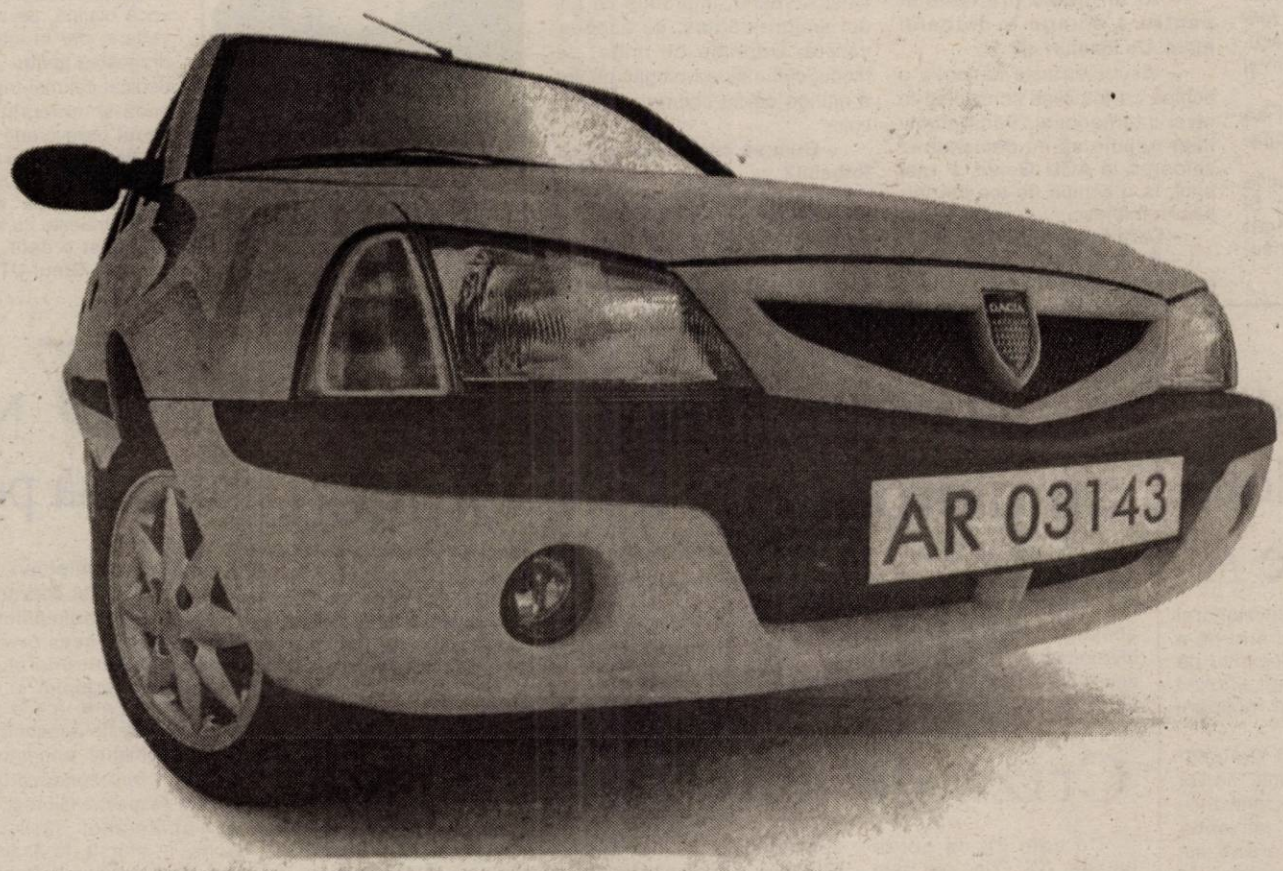

Trimite 4 capace Bergenbier în fiecare lună, în perioada 1 decembrie 2003 – 29 februarie 2004 la O.P.3 - C.P.143 Arad și poți câștiga **o Dacia Solenza.** Pe lângă premiul cel mare, lunar, mai poți câștiga **3 televizoare Panasonic** și **150 de jachete.**

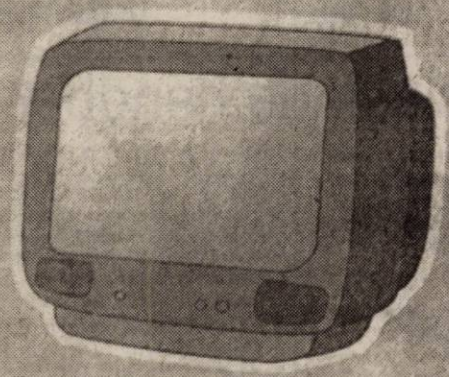

x 9

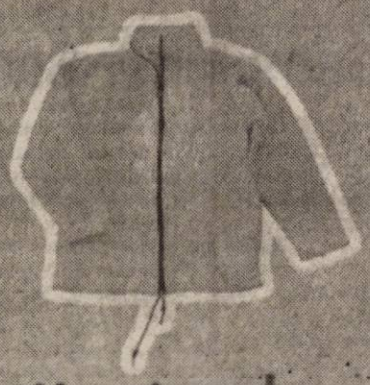

x 450

Bergenbier. Prietenii știu de ce.

Regulamentul oficial al promoției a fost publicat în presă, pe site-ul **www.bergenbier.ro** și la infoline: 021.203.61.30. Campania este organizată și desfășurată pe teritoriul județului Arad. Perioada promoției este: 1 decembrie 2003-29 februarie 2004. Data limită pentru revendicarea premiilor este 31 martie 2004. Vârsta minimă de participare este de 18 ani. Valoarea totală a premiilor este de 517.463.844 lei la cursul BNR: 40.041 ROL/EUR din data de 20.11.2003.
Organizatorul garantează confidențialitatea datelor personale ale tuturor participanților, în conformitate cu prevederile legii 677/2001 privind protecția datelor personale. Participantul la promoție, în calitate de persoană vizată, are, conform Legii 677/2001, următoarele drepturi: dreptul la informare (art.12), dreptul de acces la date (art.13), dreptul la intervenție asupra datelor (art.14) și dreptul de opoziție (art.15).

Astăzi speranțe, mâine certitudini

Daniel Mutu (ACU Goldiș): „Șansa mi-a surâs și vreau să profit de ea"

Descoperit de antrenorul Leo Pința, la doar 16 ani, Daniel Mutu este unul dintre cei mai promițători jucători ai Centrului de copii și juniori de la ACU Goldiș Arad. Datorită calităților sale și a prestației din turul campionatului între buturile divizionarei D, AS Romvest, Daniel Mutu a fost cooptat în lotul echipei mari de Marcel Coraș. L-am provocat la o discuție pe jucătorul cu nume predestinat parcă pentru a ajunge în fotbalul mare și iată ce am consemnat...

– La doar 16 ani ai „prins" lotul mare al echipei ACU Goldiș. Ce înseamnă pentru tine acest lucru?

– Șansa mi-a surâs și acum am ocazia să fiu pregătit de un fost mare internațional, Marcel Coraș și să lucrez cu doi portari renumiți: Mihai Jivan - și el fost internațional - și Marian Sinescu. Le mulțumesc pentru încredere și sper să nu-i dezamăgesc.

– Crezi că ești capabil să duci la bun sfârșit un cantonament de seniori?

– Da, pentru că nu sunt la prima experiență de acest gen. Și anul trecut, în vară, am făcut parte din lotul deplasat de nea' Marcel, tot la Moneasa.

– Daniel, pe când te vom vedea apărând poarta echipei mari?

– În momentul în care nea' Marcel va avea nevoie de mine. Eu sunt pregătit și sunt convins că voi face față unui meci de Divizia B.

– Ai un nume predestinat pentru a ajunge în fotbalul mare. Ce idealuri ai?

– Visul meu este să joc la o echipă cu fotbaliști consacrați la nivel internațional. Până atunci însă trebuie să-mi demonstrez valoarea la ACU Goldiș și mai apoi, la o echipă de top din fotbalul românesc.

– Care este idolul tău?

– Buffon, portarul de azi al echipei Juventus Torino.

– Cu loturile naționale de juniori nu ai cochetat?

– Nu am fost chemat încă, dar din câte am aflat de la dl. Ionuț Leac (președintele Comisiei de copii și juniori de la AJF-Arad) am intrat în vederile antrenorului Cristoloveanu, împreună cu alți doi juniori arădeni, de aceeași vârstă. Depinde de mine, de modul cum mă voi pregăti pentru a ajunge să fiu chemat „sub tricolor".

– Cum se împacă școala cu fotbalul?

– La mine școala merge la fel de bine ca și fotbalul. Venind vorba de școală, aș dori să mulțumesc d-nei directoare Mandache și tuturor profesorilor

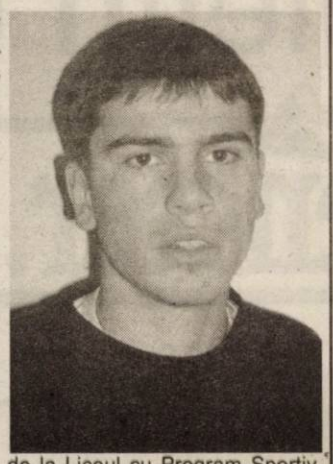

de la Liceul cu Program Sportiv, pentru înțelegere.

– Ar mai fi ceva de spus?

– Aș vrea să fiu sănătos, să-mi pot împlini visul, acela de a ajunge un portar de valoare.

Daniel Scridon

Albe și negre

Omul

Cine n-are bătrâni, să-i cumpere. Ori, să-i prețuiască. Așa cum fac - lucru lăudabil - conducătorii UTA-ei cu TODOR GHERLE. **Omul** care zilele trecute a intrat în al 35-lea an de muncă în slujba clubului fanion al Aradului. **Omul** care se confundă cu istoria ultimelor trei decenii și mai bine în alb și roșu. **Omul** care a pătimit și a zâmbit pentru UTA cât alții într-o viață. **Omul** care a trăit toate promovările și retrogradările „Bătrânei Doamne" în și din elita fotbalului românesc. **Omul** care nu poate uita clipele de fericire trăite la cucerirea ultimului titlu de campioană (1970) ori emoțiile participării în cupele europene. **Omul** care nu a putut fi clintit de nimeni și nimic - pe „felia" lui e cel mai bun - din biroul de organizator de competiții al UTA-ei. **Omul** care a avut șansa de a lucra cu mari personalități ale sportului rege, de la care - cu sufletul plin de bucurie și ochii-nlăcrimați o spune - a „furat" meseria. **Omul** cu voce blajină, de un calm imperturbabil, la prima vedere, dar în interiorul căruia „arde" necontenit dragostea pentru „sfânta lui UTA". **Omul** care și-a dedicat cei mai frumoși ani din viață pentru o legendă și nu regretă, mâine ar lua-o de la capăt. **Omul** care crede în revenirea UTA-ei pe prima scenă a fotbalului românesc.

Într-o vreme în care tot mai puțini sunt cei ce cred în „steaua" echipei fanion a Aradului, nea' Todor trăiește cu speranța că UTA va mai fi ceea ca a fost o dată. Și nimeni nu o știe mai bine decât el. **Omul-UTA.**

Daniel Scridon

În pregătiri

ACU Goldiș va întâlni două divizionare A

Purtătorul de cuvânt al divizionarei B, ACU Goldiș, Ovidiu Păcurariu ne-a pus la dispoziție programul jocurilor de pregătire pe care echipa lui Marcel Coraș le va susține înaintea începerii returului.

Astfel, la întoarcerea din cantonamentul de la Moneasa, „studenții" se vor opri la Bocsig pentru un prim amical cu Olimpia din localitate (pe 31 ianuarie). Apoi, ACU Goldiș va juca , în ordine, cu: Unirea Peciu Nou (4 februarie, în deplasare), Hexe Jebel (7 februarie, deplasare), Unirea Sânnicolaul Mare (11 februarie, deplasare), UM Timișoara (14 februarie, deplasare), Poli AEK Timișoara (18 februarie, acasă), UM Timișoara (21 februarie, acasă), Unirea Alba Iulia (25 februarie, acasă), CFR Timișoara (28 februarie, acasă) și Unirea Sânnicolaul Mare (3 martie, acasă).

Așadar, două divizionare A printre adversarele lui ACU Goldiș în perioada precompetițională. Mai bine ca UTA, care s-a mulțumit doar cu o „dublă" cu echipa din Oradea.

D. Scridon

Ieri, în meci amical

Handbaliștii arădeni au pierdut cu HCM Oradea

H. C. Sabina U.A.V. a disputat ieri, la orele prânzului, la Sala Sporturilor „Victoria" prima partidă cu caracter de verificare din acest an. Parteneră de întrecere a fost divizionara A, HCM Oradea, în fața căreia a cedat, la capătul unei evoluții slabe, cu scorul de 22-27 (10-15)

Pentru echipa noastră au marcat : Vaidasigan 9, Dreghici 6, Cristescu 3, Biriș 2, Ursache 2. Meciul revanșă este programat a se desfășura la sfârșitul acestei săptămâni.

A. C.

Criză de atacanți la Ineu?

Cu cele 28 de goluri reușite, CS Tricotaje este pe poziția a patra în clasamentul eficacității turului de campionat în B3. În mare măsură, meritul le revine atacanților Cristian Luca - Claudiu Balaci, care au „perforat" de numai puțin de 18 ori porțile formațiilor adverse.

Dacă Balaci a și semnat pentru maghiarii de la Haladas pentru următorii doi ani, pentru Luca, președinții UTA-ei și Tricotajelor se vor așeza, astăzi, la masa negocierilor. Dacă ar fi să ne luăm după declarațiile lui Paul Fluieraș, întâlnirea va fi mai mult una de complezență, în condițiile în care „alb-roșii" propun un schimb de jucători care nu ar acoperi golul valoric creat prin plecarea lui Luca. Situația s-ar putea schimba numai dacă cei de la UTA ar scoate ceva bani din buzunar, lucru de fapt imposibil din moment ce autocarul echipei rămâne fără... motorină în pădure.

Dacă ar fi să dăm crezare și zvonurilor conform cărora Dan Pantea are ceva oferte din Austria e posibil ca Sorin Cigan să se trezească fără nici unul dintre „vârfurile" sale din toamna anului trecut. O situație mai mult decât alarmantă...

Chiar dacă se află pe patul de spital, pentru o infecție la ochiul drept, directorul executiv Dorel Cura a reușit să fixeze primele meciuri de verificare pentru formația sa. Ele vor avea loc mâine și miercuri și se vor disputa în compania aceleași echipe, Șiriana Șiria.

Călin Mnerie

Baschet

Numărătoare inversă pentru Cipru

● Ziua de miercuri a fost pentru West Petrom Arad, o zi a clarificărilor. S-a tranșat în sens favorabil soarta antrenorului Baznarevic, precum și a jucătorilor Zaric (care a lăsat o impresie deosebită la antrenamente, anunțându-se un bun conducător de joc) respectiv Gjuroski. ● Tehnicianul sârb a ajuns, în sfârșit, la Arad, fapt care a adus o doză de liniște în cadrul echipei. ● Simpla lui prezență, după aproape o săptămână în care s-a aflat în țara natală, dădea oricum de înțeles că se va înțelege cu petroliștii și că va semna contractul, cu toate că după antrenamentul de seară, își păstra încă o mică rezervă. Acel 1 %, am spune noi. Care s-a risipit repede. ● Pe de altă parte, noul „principal" se dovedea destul de sceptic în privința dificilei partide cu cipriotii de la Keravnos, programată luni. Timpul scurt rămas la dispoziție pentru pregătirea formației, este un impediment serios, la care se adaugă fastul moment traversat de valorosii adversari. S-au mai văzut însă surprize în sport. ● O minune în Cipru ar fi necesară și pentru că acest meci este extrem de important, cântărind greu în balanța calificării. ● Pe lângă Toroman, indisponibil până prin februarie, un alt accidentat din lot este Boric. Cătălin are probleme la spate, lucru care l-a împiedicat să se antreneze alături de colegi. ● Deplasarea spre Nicosia va avea loc sâmbătă, via Belgrad, cu autocarul respectiv avionul, întoarcerea urmând să se producă în cursul zilei de miercuri, 21 ianuarie.

Adrian Hărțău

A. S. Romvest va „prepara" returul la Moneasa

Una dintre cele mai grăbite divizionare D arădene, A. S. Romvest Arad și-a reluat pregătirile pe 9 ianuarie. Față de lotul care a încheiat prima parte a campionatului, noutățile sunt puține. Finalistul de la „Drumul spre glorie" Ali Tolmbaye Calvin a fost promovat în lotul divizionarei C, West Petrom, acolo unde mai au șanse să ajungă Baul, Herlo și Cosma. În funcție de solicitările lui Feri Tisza, lotul divizionarei D va fi completat cu 2-3 jucători de la grupa de juniori '87 a antrenorului Clop.

De la 1 februarie, timp de zece zile, echipa va „prepara" returul în stațiunea Moneasa. Hotel Parc e stabilimentul ales pentru perioada cantonamentului, așa cum ne-a informat Ștefan Jenei, organizator de competiție la A. S. Romvest. La revenirea acasă, echipa va susține o serie de meciuri amicale cu adversari nedesemnați încă.

D. Scridon

La Sebiș

Campionat Școlar interclase de handbal

Recent, Asociația Sportivă „Akcent" din cadrul Grupului Școlar Industrial Sebiș a organizat un campionat de handbal băieți și fete care s-a jucat după sistemul „fiecare cu fiecare".

Rezultate - fete:

Cls. a IX-a A - cls. a IX-a B (9-12); cls. a IX-a B - cls. a IX-a C (21-6); cls. a IX-a A - cls. a IX-a C (6-0) f.j.; cls. a IX-a A - cls. a IX-a B (6-0) f.j.; cls. a XII-a A - cls. a IX-a B (6-0) f.j.

Finala: cls. a XII-a A - cls. a X-a A (10-7).

Formații: cls. a XII-a - Simona Ioja (portar), Diana Bociu, Florina Neag (cpt.), Luana Popa și Roxana Tămaș. **Au mai evoluat:** Olimpia Bortiș, Ileana Salcu, Cristina Țole, Paula Suba, Giorgiana Horga.

Cls. a X-a A: Cristina Mărcuț (portar), Geta Petre, Ionela Crainic (cpt.), Ramona Feier, Larisa Rada. **A mai jucat:** Flavia Rus.

Băieți: cls. a IX-a B - Cls. a IX-a A (19-19); cls. a IX-a B - cls. a IX-a C (7-25); cls. a IX-a C - cls. a IX-a D (32-20); cls. a X-a B - cls. a X-a C (15-25); cls. a X-a B - cls. a X-a D (16-16); cls. a X-a C - cls. a X-a D (34-20); cls. a XI-a - profil mecanic - cls. a XI-a C (7-6); cls. a XI-a E -cls. a XI-a D (11-10); cls. a XI-a C - cls. a XI-a D (21-18); cls. a XII-a C - cls. a XII-a E (6-0); cls. a XI-a C - cls. a XII C (18-7); cls. a IX-a C - cls. a X-a C (22-21).

Formații

Finala: cls. a IX-a C - cls. a XI-a C (9-1)

Cls. a XI-a C - Leontin Sârb (portar); Cristian Năstase (cpt.), Cristian Feieș, Petru Oancea, Liviu Birău. **Au mai evoluat**: Guia Marius, Cosmin Covaci.

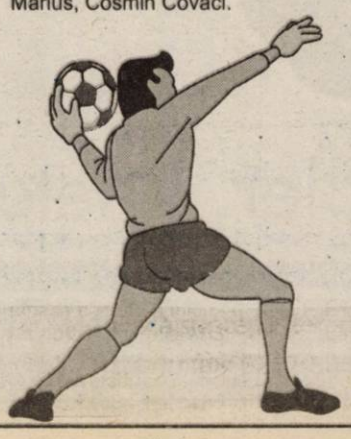

Cls. a IX-a C - Rareș Colf (portar, cpt), Samuel Boșcai, Paul Trif, Ovidiu Gui, Dan Flavius. **Au mai jucat:** Alexandru Dragoș, Adrian Mera, Gheorghe Pucea.

Toate meciurile au fost arbitrate de profesorii Teodor Popa și Geta Gudiu din cadrul Grupului Școlar Industrial Sebiș.

În final, au fost acordate cupe și diplome formațiilor campioane cât și premii speciale pentru golgeterii campionatului: Diana Bucatoș (cls. a IX-a - 21 goluri) și Cristian Năstase (cls. a XI-a C - 33 goluri).

Cei mai bun portari - Simona Ioja (cls. a XII-a A, și Leontin Sârb (cls. a XI-a C).

Gelu Groza

ANTON INDUSTRIES
2900 ARAD, Dn7 Km. 550 OP 8 CP 136
TEL: 00-40-57-216836
FAX: 00-40-57-216835
E-mail. antonind@rdslink.ro

S.C.Anton Industries SRL.
ANGAJEAZA:
- Confectionere pt. masina simpla, triplok, kett, uberderdek;
- Femei pentru sectia CALCAT - AMBALAT;
- Responsabil pentru sectia CONFECTII;
- Mecanic pt. Masini de cusut;
- cunostinte de limba italiana (prezinta avantaj);

(C.A.690/2003)

Informatii la tel:216 836 sau la sediul societatii din Calea Aurel Vlaicu, nr. 291 (Zona Industriala).
Asiguram:salarii atractive, transport, bonuri de masa, decontare abonamente.

Aries Textile s.r.l.
cu sediul în zona Industrială Vest
caută
Persoană pentru timpi şi metode - normare
experienţa constituie avantaj.
Firma asigură
■ transport ■ bonuri de masă ■ salariu atractiv
■ condiţii de muncă într-un colectiv tânăr şi dinamic.
Relaţii la telefon 0257-227.343, 227.344.
(4127278)

ANGAJEAZĂ:
Steelweld -Simtex
- INGINERI MECANICI - cunoştinţe CAD, - limba engleză *(posibil şi tineri absolvenţi)*
- PRELUCRĂTORI PRIN AŞCHIERE *(posibil tineri absolvenţi)*

Persoanele interesate sunt rugate să depună C.V. la sediul firmei din Arad, str. Biruinţei nr. 12 sau prin fax la nr. +40 257 306.071.
Informaţii suplimentare la telefon +40 257 254.663
(3928160)

Aries Textile s.r.l.
cu sediul în zona Industrială Vest
caută
Confecţionere cu/fără experienţă
pentru punctul de lucru din Calea Radnei nr. 187
Firma asigură
■ transport ■ bonuri de masă ■ salariu atractiv
■ condiţii de muncă într-un colectiv tânăr şi dinamic.
Relaţii la telefon 0257-219.820, 219.822.
(4127266)

S.C. CORNEX S.R.L.
www.cornex.ro
LNB ROMANIA
Arad
distribuitor zonal
Premixuri - produse LNB - 1% - 5%
Produce şi vinde, la cele mai mici preţuri :
- Furaje combinate şi concentrate,
- Furaje granulate, import Ungaria, făină de peşte,
- Amestecuri furajere complementare, zooforturi.
Sediu : Arad, str. L. Rebreanu 54, tel./fax – 0257.253589 ; 253984
Fabrica de furaje: Covăsânt 532, jud. Arad, tel./fax– 0257.385113
(c.544/2003)

ROMLUX SA angajează pentru Centrul de Vânzări din Arad **ŞOFER**
Condiţii:
- domiciliul stabil în Arad
- permis de conducere cat. B şi C
- fără cazier judiciar
- experienţă minim 3 ani
- fără evenimente rutiere

Se acordă un salariu brut de 3.500.000 lei
CV-urile se pot trimite până în data de 25.01.2004 la telefon 0257/212.507.
(4127284)

PODELE LAMINATE
MATROS 2000
în peste **25** de culori, cu folia izolantă de 3 mm GRATIS... de la **165 000** lei/mp + TVA
LAMBRIURI MDF si PVC... de la **131 000** lei/mp + TVA
Tel.:0257 / 349 888 , 0744 755 786
Arad, C. A. Vlaicu nr. 28-32
(înainte de stadionul UTA-fosta şcoală de şoferi)
(c.679/2003)

MDA Motors
Dealer autorizat ROVER - MG
Arad, Calea Timisorii nr 50
Tel: 0257/286085, Fax : 0257/278757
E-mail: mdamotors@rdslink.ro

AER CONDITIONAT , 2 AIRBAG , ABS+EBD
JENTI ALUMINIU 16'' , TAPITERIE PIELE+STOFA , RADIO CD
STREETWISE

PROFI

S.C. PROFI ROM FOOD S.R.L., în cadrul expansiunii sale, ANGAJEAZĂ în Arad:

Şef de magazin;
Adjunct şef de magazin:
Cerinţe: - experienţă în domeniu,
- cunoştinţe de operare pe calculator,
- dinamism, disponibilitate pentru program prelungit,
- experienţă în gestiune, precizie şi organizare.

Casiere, vânzătoare, recepţioneri marfă:
Cerinţe: - dinamism,
- amabilitate,
- seriozitate,
- cunoştinţe de operare pe calculator,
- capacitate de lucru în echipă.

Şef pentru raionul legume-fructe:
Cerinţe: - experienţă în domeniu,
- cunoştinţe de operare pe calculator,
- experienţă în gestiune,
- dinamism, disponibilitate pentru program prelungit.

Şef pentru raionul de mezeluri
Vânzătoare la raionul de mezeluri:
Cerinţe: - experienţă în domeniu,
- cunoştinţe de operare pe calculator,
- dinamism, disponibilitate pentru program prelungit.

Şef recepţie marfă:
Cerinţe: - experienţă în gestiune, precizie şi organizare,
- cunoştinţe de operare pe calculator,
- disponibilitate pentru program prelungit,
Deţinerea unui permis de conducere pentru motostivuitoare reprezintă un avantaj.

SE OFERĂ:
- salariu motivant
- tichete de masă,
- prime corelate cu performanţele obţinute,
- perioadă de instruire,
- şansa unei cariere într-o companie multinaţională.

Persoanele interesate sunt rugate să trimită CV însoţit de o fotografie şi scrisoare de intenţie (în care să fie menţionat oraşul şi postul vizat) până la data de 23.01.2004, la sediul firmei din Timişoara, str. Putna, nr. 14A, cod 300593, fax: 0256 244 108, e-mail: dciugudean@profi.ro. Vor fi contactate doar persoanele care corespund cerinţelor firmei. Documentele depuse nu se restituie.
(c.306/2003)

CEL MAI MARE PRODUCĂTOR DE CONTOARE DE APĂ ŞI ENERGIE TERMICĂ ÎN SUD-EUROPEI
Contor ZENNER Angajează

REFERENT COMERCIAL MARKETING	INGINER ELECTRONIST	INGINER MECANIC
Studii superioare;	Cunostinţe în domeniul microprocesoarelor;	Specializare în domeniul maşinilor hidraulice;
Spirit întreprinzator, orientat spre rezultate în afaceri;	Experienţa în domeniu;	Minim cinci ani de experienţă în domeniu;
Cunoştinţe avansate de limba engleză şi de operare pe calculator;	Cunoştinţe operare software TARGET;	Cunoştinţe operare software AutoCAD;
Disponibilitate la deplasări şi la program de muncă flexibil;	Cunoştinţe avansate de limba engleză/germană (constituie avantaj)	Cunoştinţe avansate de limba engleză/germană (constituie avantaj)

OFERIM condiţii de muncă foarte bune, perspective de dezvoltare a carierei în cadrul companiei, programe de training, pachet salarial atractiv.

Dacă sunteţi interesaţi, trimiteţi scrisoarea dumneavoastră de intenţie şi un CV detaliat prin fax: 0257-208.555 sau e-mail: resurseumane@zenner.ro, până în 23.01.2004.
Informaţii suplimentare: 0257-208.204, 208.503, Arad - Calea Bodrogului nr. 2-6.
(c.103/2003)

Angajează

1) Confecționere

Pentru merite deosebite se acordă tichete cadou

Teba Industries
www.tebaindustries.com

2) Persoană cu experiență pentru un post de conducere, la punctul de lucru din Iaşi.
Se oferă cazare, masă, transport gratuit şi alte facilități.
Persoanele interesate vor depune CV la sediul societății sau la adresa de e-mail: tebaindustries@rdsar.ro

Analizele la angajare sunt suportate de societate

2900 Arad, Str. Patria, J02/2108/1994, CUI R 6785611, tel. 004 0257 280343, fax 004 0257 280701

ANIVERSĂRI

LA MULȚI ANI!

și multă sănătate pentru cel mai iubit fiu, soț și tată,

ing. BUGARIU ION,

din Mănăștur,

la împlinirea celor 60 de ani. Cu toată dragostea, mama VERONICA, soția FLORICA și fiul FLORIN. (752)

În 18 ianuarie 2004 îți adăugăm primul trandafir în buchetul vieții tale, prințesă mică. „LA MULȚI ANI!"

BĂTRÎN NICOLETA-LARISA

să ai noroc, bucurie, să fii fericită în viață și alintată de tati LĂIUȚ, mami LENA. (893)

Cu ocazia împlinirii frumoasei vârste de 26 ani, soția, îi urează soțului

LUCIAN DRÂMBE,

multă sănătate și un călduros

LA MULȚI ANI!

Soția MARIA.

VÂNZĂRI APARTAMENTE O CAMERĂ

Vând garsonieră, confort III, zona Traian, complet renovată, contorizată, etaj IV, fără probleme, 4.800 Euro. Telefon 0723.388.834. (689)

Vând garsonieră ultracentral, parter, ideal privatizare, renovată, 15.500 EU. Telefon 0742.788.012. (949)

VÂNZĂRI APARTAMENTE DOUĂ CAMERE

Vând apartament 2 camere în Stațiunea Moneasa, preț negociabil. Telefon 349774; 313025. (530)

Vând apartament 2 camere, vis-a-vis Tricoul Roșu, str. Peneș Curcanul nr. 18, preț 26.000 Euro, negociabil. Telefon 0744.129.347. (687)

Vând apartament 2 camere, Micălaca, accept credit ipotecar. Telefon 0744.841.105. (734)

Vând apartament două camere, Podgoria, decomandat. Telefon 274024 sau 0744.546.579. (234)

Vând apartament 2 camere, Polivalentă, decomandat, bloc 24, etaj 7/10, complet renovat, contorizat, 28.000 Eu. Telefon 0722.344.621, 250966. (90)

Vând apartament 2 camere, în Micălaca, str. Prieteniei, bloc 132, scara A, ap. 13. Telefon 0726.252.247. (865)

Vând apartament 2 camere Polivalentă, decomandat, amenajat modern, 26.000 EU. Telefon 250966, 0722.344.621. (950)

Vând sau schimb apartament 2 camere central, zona Gării, etaj I, mobilat și contorizat, cu garsonieră tot zona centrală. Telefon 0257 - 250937; 0745.205.356. (962)

VÂNZĂRI APARTAMENTE TREI CAMERE

Vând apartament trei camere, central, Legea 112, neamenajat, 19.000 EU negociabil. Telefon 0722.287.612. (822)

Vând apartament 3 camere, decomandate, contorizat, încălzire proprie, Ch. Criș. Telefon 350453. (Criș, 1)

Vând apartament 3 camere, etaj 3, (ne)mobilat, Vlaicu, contorizat, gresie, faianță, etc. Telefon 272906 sau 0742.274.785. (514)

Vând 3 camere, Vlaicu-Petrom, bloc nou, îmbunătățiri, 22.000 Eu. Telefon 253364, 0722.257.409. (551)

Vând 3 apartament 3 camere, Crișan, et. I, loc garaj, 125 mp, 45.000 Eu. Telefon 213192, 0722.257.409. (551)

Vând apartament 3 camere, central, decomandat, et. 4, multiple îmbunătățiri, merită văzut, 38.000 Eu. Telefon 254909, 0724.804.527, 0722.597.016. (905)

Vând apartament 3 camere, Romanilor, sufragerie, dormitor antice, ghete cu patine copii. Informații telefon 282253. (923)

Vând apartament 3 camere, ultracentral, 116 mp, 49.500 Eu. Telefon 254900, 0744.833.954. (930)

Vând apartament 3 camere, Samantha urcător, superamenajat, ep Malul Mureșului, 50.500 Eu. Telefon 254900, 0744.833.954. (930)

VÂNZĂRI APARTAMENTE PATRU-CINCI CAMERE

Vând apartament 5 camere, Micălaca, contorizat, interfon, 2 balcoane închise, boxă, gresie, faianță, 2 garaje, climă. Telefon 0740.907.366. (91)

Vând apartament 4 camere, 2 balcoane, parchet, lambriuri, rolete, contorizat, interfon, mobilier și electronice noi, locuibil imediat, 40.000 Euro, negociabil. Seara, telefon 267462. (817)

VÂNZĂRI CASE

Vând vilă S+P+1 400 mp, teren 600 mp, complet utilată (mobilată) în Mureșel, Aradul Nou, 300.000 Eu, negociabil. Telefon 0722.381.749. (758)

Vând casă (sălaș) pe șoseaua Pecica, teren 7.915 mp, bun pentru privatizare. Telefon 216517. (p)

Vând casă + 1.000 mp teren, pe centura din Gai. Telefon 0744.785.497. (p.)

Vând casă, central, 4 camere, singur în curte, 85.000 Euro, negociabil sau schimb cu apartament + diferență. Telefon 0722.349.504. (358)

Vând casă 241 mp, str. Școlii, nr. 13. Telefon 270820, 289422, 0745.664.885. (509)

Vând casă în curte, central, 3 familii, ultrarenovată, acces auto, 35.000 Euro. Telefon 213192, 0722.257.409. (551)

Vând casă ȘIMAND nr. 532, anexe, grădină mare, preț 11.000 EU. Telefon 373391. (504)

Vând casă (2 camere, hol, bucătărie, gaz, apă, cabu, telefon), teren 1.000 mp, front stradal 23 m, Arad, str. Toth Arpad 5, preț negociabil, la vedere. Telefon 275386. (631)

Vând CASĂ P+1, cu teren 1.000 mp. Telefon 0721.269.706; 338244. (640)

Vând casă și mobilă, Sântana. Telefon 213169, orele 17-19. (670)

Vând urgent casă mare, cu grădină, stil occidental, Aradul Nou, str. Stan Dragu nr. 1, colț cu Ștefan cel Mare. Telefon 287773 sau 0745.862.042. (690)

Vând (schimb cu garsonieră cu baie) casă, 2 camere, fundație pentru 2 camere + teren 800 mp, în Șeitin, preț negociabil la fața locului. Telefon 0722.898.543. (719)

Vând apartament la casă, 3 camere, 2 anexe (bucătărie), cocină porci, grădină 380 mp, Grădiște, 26.000 Euro. Telefon 0257/338546. (719)

Vând casă, VLADIMIRESCU, toate utilitățile (încălzire centrală, telefon, cablu, grădină, teren extravilan, anexe gospodărești). Telefon 514955, 287623; 0722.663.275.

Vând casă str. Bîrsei, nr. 3, preț 13.000 EU. Telefon 282153, 0745.794.427. (766)

Vând casă în Vărșand, nr. 316, 1500 mp, preț negociabil. Informații telefon 254032. (780)

Vând casă, strada Sibiului, 21.000 Euro, negociabil. Telefon 0257/261884; 0722.359.614. (26680)

Vând casă cu etaj, str. Toth Sandor, 115.000 EU. Telefon 0740.090.344. (577)

Vând casă mare, la șosea, formată din 6 camere + anexe, teren 2.800 mp. Informații Șimand telefon 373279. (457)

Vând casă în Grădiște, zonă liniștită, cartier rezidențial, 3 camere, multe anexe, apă curentă, garaj, pivniță, grădină, gaz stradal, ocupabilă imediat. Telefon 0257-259138, 0721.716.139. (684)

Vând casă, Micălaca, 600 mp, neîmbunătățită, 20.000 Euro. Telefon 262391. (803)

Vând casă în Micălaca, str. Păsunii nr. 39, construcție 2003, pe două nivele, teren 400 mp, 85.000 Euro, posibilități rate, cu 50% avans. Telefon 0744.533.777. (811)

Vând casă, Aradul Nou, complet renovată, suprafață 1.200 mp, preț 42.000 Euro, negociabil. Telefon 0788.413.521; 0788.413.522. (834)

Vând casă nouă, geamuri termopan și încălzire centrală în Gurahonț, central. Informații telefon 310463. (Sebiș, 7)

Vând casă mare + grădină 4,5 ha pământ arabil, Șimand 421 (Dubățu), preț 32.000 Eu. Telefon 264383, Arad. (925)

VÂNZĂRI SPAȚII

Vând SPAȚIU COMERCIAL, ultracentral, suprafață de 190 mp. Telefon 0722.274.845. (277)

Vând MINI ABC Alfa, stația tramvai (gheretă). Telefon 277071; 0744.394.607. (574)

Vând SPAȚIU COMERCIAL, 120 mp, Micălaca. Telefon 0740.907.366. (429)

VÂNZĂRI TERENURI

Vând TEREN 852 mp, cu CLĂDIRE 54 mp, Bradului 16A; TEREN 1.500 mp, lângă Sanevit. Telefon 218909, 0722.295.928. (39)

Vând 0,5 ha pădure, zona Nadăș-Văsoaia. Telefon 286705. (678)

Vând teren 30 ari, grădină, posibil construcție, curent, gaz, Zădăreni. Telefon 413275. (696)

Vând teren intravilan, 2 Eu /mp. Telefon 561573. (26453)

Vând loc de casă, 500 mp, în Mureșel, strada II. Telefon 253973; 0723.727.470. (682)

Vând 7.000 mp cu clădire, zonă industrială, toate utilitățile, ARAD. Telefon 0740.907.366. (91)

Vând 3 ha la șoseaua spre ORADEA, extravilan, cu CF, 2 Eu/ mp. Telefon 0740.907.366. (91)

Vând 11.000 mp, cu DEPOZIT 7.000 mp construcție CF-Lipova. Telefon 0740.907.366. (91)

Vând 3.000 mp intravilan, NĂDLAC, pe DN7. Telefon 0740.907.366. (91)

Vând 2.000 mp intravilan TURNU cu proiect benzinărie. Telefon 0740.907.366. (91)

Vând 5.000 mp teren MOLDOVA NOUĂ, în centrul orașului 5 Eu/ mp. Telefon 0740.907.366. (91)

Vând urgent loc casă, 700 mp, Vladimirescu, șosea, FS 15 m. Telefon, seara, 0257/514440; 0745.214.355. (855)

Vând 1 ha teren, front stradal la DN7, la ieșirea din Vladimirescu, utilități: apă, gaz, curent. Telefon 0257/514181; 0744.614.627. (832)

Vând 1 ha pământ cu CF în vecinătate cu pășunea Micălaca. Telefon 0742.868.409; 0726.492.468. (957)

VÂNZĂRI AUTO

Vând autotractor Volvo cu semiremorcă frigorifică sau prelată. Telefon 0722.731.413, orele 10-14. (438)

Vând Dacia 1310, an 1991, VT 2004, stare foarte bună, 1.150 Euro, negociabil. Telefon 0723.837.619. (568)

Vând Dacia 1310, 5 viteze, an 1995, stare foarte bună, 1.750 EU. Telefon 0740.183.918. (601)

Vând camion DAF 3300 turbo intercoler înmatriculat, prelată, cabină dublă, sarcină utilă 8 tone, an 1985, 6.500 Euro, negociabil. Telefon 0744.159.594. (609)

Vând tractor U445 și plug, urgent, localitatea Dud 10, stare perfectă. Telefon 0740.955.776.(561)

Vând PEUGEOT 406, 1996, TD, climă, 7.600 Eu. Telefon 0744.524.847, 350159. (624)

Vând, schimb, autocamion IFA-W50, cu prelată, nerulat în țară, neînmatriculat. Telefon 0744.628.560. (748)

Vând sau schimb Daewoo Tico 1999, proprietar, 2350 EU negociabil. Telefon 0257-277321; 0724.257.818. (769)

Vând Ford Transit Turneo, 2.5 D, fabricat 1995, 8+1 locuri, înmatriculat. Telefon 0745.301.160. (763)

Vând W Passat 1,8 i, 1992, geamuri electrice, trapă, servo, casetofon + CD, 5.800 EU negociabil. Telefon 277953 după ora 16.

Vând Mercedes Cobra Diesel 240 CIV, numere noi, preț 1250 EU sau variante. Telefon 0766.722.173; 0788.477.143. (772)

Vând remorcă RM7 basculantă 2 cilindri, roata a V-a, Șicula, nr. 142. Telefon 326062. (776)

Vând tractor U 651 stare foarte bună, neânmatriculat, preț 140.000.000 lei negociabil. Telefon 0740.204.123. (791)

Vând tractor U 650, an 1995, combină păioase Massey Ferguson, masa 2.20 m; tractor A-1800; cisternă 3.600 l, TIH; E281, Windrover. Telefon 0742.301.545. (809)

Vând combină recoltat păioase Massey-Ferguson Diesel, masa 2.80 m, stare de funcționare. Informații Dieci, telefon 0257-314466 sau 0744.706.909. (471)

Vând AUDI 100 model A6, an 1991, motor 2,8 benzină, vișiniu, electric ABS, preț 4.500 EU negociabil. Telefon 0724.858.872. (578)

Vând (sau schimb cu Dacia) ARO 10 din 1991. Telefon 373479. (Criș, 8)

Vând Audi 100 CN, Diesel, an 1987,preț 2.800 Eu. Telefon 234548. (675)

Vând Dacia 1310 an 1991, culoare crem, stare bună, CIV, înfoliat RAR, VT 2005, preț 1.150 Euro. Telefon 0740.869.274. (594)

Vând VW Passat, 1990, înmatriculat persoană fizică, motor 1,8 injecție, ABS, turelă, servo, preț 4.700 Eu, negociabil. Informații telefon 0744.823.256. (70)

Vând OPEL SENATOR. Telefon 0723.253.651. (p)

Vând tractor U650. Telefon 257232. (750)

Vând L445, pornire la cheie, înmatriculat, în circulație, 2.650 Euro, negociabil. Telefon 0740.759.073. (813)

Vând 2 Renault 21, unul înmatriculat, an 1989, 1721 cmc, preț 3.300 Euro și unul neînmatriculat, an 1992, impecabil, 1.500 Euro, negociabil. Telefon 0745.057.747; 0744.193.573. (826)

Vând semiremorcă Padiș, Salonta, 1993, preț 400 Euro, negociabil. Telefon 218042; 0744.958.818.

Vând auto Iveco Daily 50C11V, an 2000, masă proprie 2.600 kg și totală 5.200 kg, la 176.000 km, stare foarte bună. Telefon 0744.616.336. (871)

Vând Dacia 1310, an fabricație 96. Telefon 0724.502.676. (870)

Vând microbus VW Transporter 8 locuri, an 2000; Opel Astra 1,4, an 2000 și Daewoo Cielo lovit. Telefon 0744.555.660. (877)

ADUC LA COMANDĂ - AUTOTURISME și MICROBUZE, pentru: înmatriculat, recarosări sau piese de schimb. Telefon 0744.552.140. (531)

Vând tractor U 650 echipat forestier, în stare bună, preț 3.100 EU. Informații la telefon 0744.222.388. (Ag. Sebiș. 8)

Vând TRACTOARE INTERNAȚIONAL, combine CLAAS, INTERNAȚIONAL AXIAL, PRESE balotat, COMBINATOARE 3-6 m, PLUGURI 2-5 brazde, APARATE IERBICIDAT 10-35 m, COSITORI rotative. Telefon 0744.505.494. (954)

Vând Dacia 1310 an 1988, 750 EU negociabil. Telefon 273708, 0722.360.087. (961)

VÂNZĂRI ELECTRO

Vând la prețuri bune TELEVIZOARE COLOR, MAȘINI SPĂLAT AUTOMATE, CONGELATOARE, LĂZI și COMBINE frigorifice. Ofer garanție. Calea Radnei 153. Telefon 274600.

Vând CONGELATOR, COMBINĂ FRIGORIFICĂ și FRIGIDER, foarte ieftin și garanție. Telefon 275277.

Vând TV COLOR, MAȘINĂ AUTOMATĂ DE SPĂLAT, foarte ieftin și garanție. Telefon 275277.

Vindem CASE MARCAT FISCALE, CÂNTARE ELECTRONICE, CONSUMABILE, str. I. L. CARAGIALE nr. 22. Telefon 272727. (331)

Vindem CASE MARCAT FISCALE, CONSUMABILE, CÂNTARE ELECTRONICE. Telefon 211211, 281188. (c.)

Vând TV COLOR, diverse tipuri, telecomandă, garanție. Telefon 349908, orele 9-17; 0766.776.369. (59)

Vindem LĂZI, COMBINE FRIGORIFICE, CONGELATOARE, FRIGIDERE, MAȘINI DE SPĂLAT, TV COLOR, numerar, prețuri foarte mici și negociabile, Calea Radnei nr. 225, telefon 259339, 0744.706.321. (346)

Vând, în 2 rate, TV color. Telefon 251392. (456)

Vând (lichidez) stoc DVD-uri, titrate limba română. Telefon 0744.583.267. (637)

Vând APARAT FOTO DIGITAL, 68 gr, 3 M Pixeli Memory 16 MB, nou, cutie + garanție, preț magazin 280 Euro, preț vânzare 140 Euro. Telefon 277788; 0722.698.868. (26992)

Vând DVD AMSTRAD, made in Holand, MP3, decodor 5.1 încorporat, nou, cutie + garanție, preț magazin 200 Euro, preț vânzare 100 Euro. Telefon 277788, 0722.698.868. (26992)

Ocazie! Vând frigider Arctic, în stare foarte bună + masă de circular. Telefon 286626. (725)

Ocazie! Vând combină muzicală care conține un CD Player cu telecomandă, Deck Pioneer Autoreverse, programare, Tuner digital Philips, amplificator Philips 2x50 W, egalizator 10 canale + boxe Unitra 75 W. Merită văzute! Telefon 0722.191.408. (725)

Vând TELEVIZOARE COLOR, egalizator, CASETOFON auto, CD portabil, TELEFON mobil Panasonic. Telefon 0724.673.171. (861)

(Continuare în pagina 14)

(Urmare din pagina 13)

Vând TV COLOR; MAȘINI SPĂLAT automate; FRIGORIFICE. Garanție. Telefon 233511. (956)

VÂNZĂRI DIVERSE

SC „MINI MAXI" SRL vinde diferite tipuri de VITRINE FRIGORIFICE, LĂZI CONGELATOARE și MOBILIER pentru MAGAZIN ALIMENTAR, expuse la Magazinul MINI MAXI PLUS, din Arad, B-dul Revoluției nr. 80. Telefon 254350.

Vând boxeri tigrați, vârsta 2 luni. Telefon 328057 sau 0721.363.899.

Vând PLASĂ GARD ZINCATĂ - toate dimensiunile; CUIE; PLASĂ RABITZ; toată gama de SÂRME, COTURI și BURLANE FUM; TABLĂ DECAPATĂ 1 mm; ELECTROZI SUDURĂ; CAIELE; SCOABE; TABLĂ ZINCATĂ 0.4 mm, etc. Str. Vrabiei, nr. 4. Telefon 289997, 0744.289.997. (25532)

Vând LEMNE FOC esență tare, fag, stejar, verzi, uscate. Reduceri pensionari 10%. Telefon 211646; 0740.994.503. (26930, 30)

Vând CĂRBUNE, HUILĂ și LIGNIT, LEMNE FOC TĂIATE. Telefon 276488 Grădiște. (649)

Vând LEMNE FOC, NISIP-BALAST, la domiciliu. Telefon 214415 (fostul 277027). (184)

Vând mobilă sculptată Renașterea Spaniolă; cărucior copil nou; icoană lemn secolul XVIII. Telefon 0788.637.752. (p)

Vând garaj, str. Banu Bărăcine (în spatele Bazinului de înot), 3.900 Eu. Telefon 0744.784.910. (502)

Vând LEMNE FOC, esență tare, la domiciliul clientului. Telefon 214535; 0745.272.375. (541)

Vând LEMNE FOC, esență tare, la domiciliul clientului. Telefon 214428; 0721.889.679. (541)

Vând GRESIE ITALIANĂ, 0,33 m, la numai 4 Euro/mp. Telefon 0722.349.504. (358)

Vând COLȚARE, CANAPELE, FOTOLII. Telefon 286069. (728)

Vând convector gaz, termotecă, boiler electric, mașină de spălat. Telefon 288226; 0744.670.180. (727)

Vând baloți paie grâu, preț 35.000 lei/balot. Telefon 0721.594.426; 0257-275585. (212)

Vând 3 dulapuri etajate, 3 fotolii mari, stofă. Telefon 234065. (575)

Vând 150 baloți de paie, 35.000 lei/ balot. Telefon 262232. (739)

Vând teracotă 3.200.000 lei, negociabil. Telefon 218042, 0744.958.818. (p)

Vând fân cantitate mare. Informații localitatea Cermei, nr. 209. Telefon 0721.763.972; 328229. (Ag. Ineu, 13)

Vând instalație de muls vaci. Telefon 0744.989.775. (816)

Vând LEMNE FOC esență tare, transport la domiciliu. Telefon 253270. (820)

Vând baloți paie, calitate bună, 45.000 lei/balot; puțin negociabil. Telefon 0742.121.486. (27002)

Vând lucernă șira + baloți. Telefon 265581, 0722.899.166. (573)

Vând familie struți și mascul 3 ani; prășitoare și semiremorcă. Telefon 380071, 0722.417.397. (539)

Vând BOLȚARI VIBROPRESAȚI, TERMOIZOLANȚI 300x250x200-11.500 lei; mc-770.000 lei. Telefon 281491; 0722.381.750. (112)

Vând FURAJE GRANULATE, import UNGARIA, la prețuri fără concurență. Telefon 253589. (c. 544)

Vând baloți paie, 30.000 lei; baloți fân pentru oi 40.000 lei, localitatea Vânători nr. 322. Telefon 0740.771.484. (Criș, 6)

Vând garaj, zona Spitalului. Telefon 212486. (653)

Vând MOBILIER COMERCIAL. Telefon 0723.253.651. (p)

Vând mașină de apălat Automatic, stare perfectă, 2.200.000 lei, 3 geamuri bloc, rolete - 3 milioane. Telefon 289994; 0740.116.188. (860)

Vând două dulapuri pal, suprapuse, două locuri veci, Cimitirul Pomenirea, acoperite, monument mare alb. Informații B-dul Iuliu Maniu nr. 25, bloc P1, scara 1, ap. 8. (837)

Vând 6 grăsuni (30 kg), pe cereale, diverse. Telefon 514859. (831)

Vând trei viței peste 100 kg, preț negociabil. Telefon 382336. (838)

Vând PURCEI F1 (LANDRACE + MARELE ALB). Telefon 0257-286674. (862)

Vând urgent căsuță lemn + mansardă 2.800 Eu, demontabilă; Dacia 1300 în stare bună de funcționare (76), casă de marcat fiscală. Telefon 0745.859.003. (289)

Vând 50 oi țurcane, frumoase. Telefon 0745.948.016, 0745.895.430. (16, Ineu)

Vând grâu. Telefon 286422. (891)

Vând convector și teracotă puțin folosite. Telefon 244187. (901)

Vând garnitură Bidermayer, mobilă stil, covoare persane din lână, lampadar. Telefon 251496. (900)

Vând aparat măsurat glicemie, nouă, import. Telefon 0744.131.980. (907)

Vând (închiriez) garaj, în spatele Stadionului Strungul. Telefon 0257-274674, 0721.936.540. (903)

Vând masă birou, aragaz, mașină de spălat. Telefon 0257-274776 seara. (910)

Vând aragaz 4 ochiuri, sub prețul pieții. Telefon 273937. (196)

Vând câine Rottweiller, vârsta 6 luni, din părinți campioni. Telefon 0744.478.554 sau 0744.649.503. (922)

Vând LINIE COMPELTĂ de ÎMBUTELIAT LICHIDE ALIMENTARE (băuturi răcoritoare, alcoolice, etc). Telefon 0745.653.379. (946)

Vând rochii mireasă import Austria, preț bun și haine second-hand. Telefon 251735. (958)

Vând CĂRBUNE, LEMN de FOC tăiate, LA DOMICILIU. Telefon 0257 - 265112, 0721.946.390. (948)

Vând teracotă folosită, stare perfectă. Telefon 288226 sau 0744.670.180. (927)

CUMPĂRĂRI TERENURI, IMOBILIARE

Cumpăr apartament 3-4 camere, confort I, decomandat, ofer maxim 23.000$. Telefon 0723.426.989, 0257-275726 seara. (743)

Cumpăr casă mică cu/fără teren intravilan 1500-2500 mp. Informații 0788.415.206; 0788.308.953. (768)

Cumpăr teren arabil în zona Zbrani. Telefon 0722.810.504. (5, Lipova)

Cumpăr garsonieră confort I sau apartament 2 camere. Telefon 0722.698.720.

CUMPĂRĂRI AUTO

Cumpăr Dacia cu numere noi, cu sau fără probleme caroserie, ofer 8 - 20 milioane. Telefon 0723.045.296. (568)

Cumpăr Volkswagen, preferabil Diesel (neînmatriculat), stare funcționare, ofer 300-400 $. Telefon 273965; 0721.838.968. (708)

Cumpăr autoturism Dacia 1310. după anul 1987 cu probleme la caroserie, ofer maxim 15.000.000 lei. Informații telefon 0722.228.907. (824)

CUMPĂRĂRI DIVERSE

Cumpăr mașină spălat Albalux, aragaz, 700.000 și defecte. Telefon 254461. (430)

Colecționar, cumpăr bancnote, monezi, vederi, cărți vechi, etc. Telefon 234563, 0721.845.547. (552)

Cumpăr tulpină nuc. Ofer 3.500.000 - 4.000.000 lei/mc. Telefon 0724.673.071. (589)

Cumpăr pene și coarne de cerb. Telefon 210480. (697)

Cumpăr mobilă veche din lemn curbat, ceasuri perete, candelabre și obiecte vechi, cu plata pe loc. Telefon 0744.203.945. (112)

LOCURI DE MUNCĂ

SC angajează VÂNZĂTOARE cu experiență pentru alimentara, salarizare bună. Telefon 280110, 0723.169.998. (934)

Angajez ȘOFER pentru transport internațional de marfă, cu experiență și vechime. Telefon 0722.731.413, orele 10-14. (439)

SC DREAM TEAM SRL angajează CONFECȚIONERE la toate tipurile de mașini de cusut. Salar avantajos, bonuri de masă. Asigurăm transport. Informații telefon 276474. (593)

Angajăm MAȘINISTE și MANUALI cu experiență confecții încălțăminte. Telefon 288745. (599)

SC MILLEFIORI, Calea Zimandului 26 (lângă LUKOIL - la ieșirea spre Oradea) angajează MUNCITORI cu calificare la locul de muncă. Interviul 20 ianuarie, ora 9. Telefon 278404. (621)

NIKOL angajează CONFECȚIONERE, salar atractiv. Asigurăm transport + bonuri masă. Telefon 289080. (630)

SECURITY angajează PERSONAL PAZĂ-INTERVENȚIE. Telefon 228786. (643)

Angajăm PAZNICI și FEMEI de SERVICIU. Telefon 338244. (686)

Angajăm INGINER CONSTRUCTOR (specialitate construcții civile - industriale), cunoștințe Autocad și MERCEOLOG. Telefon 250036. (694)

SOCIETATE COMERCIALĂ angajează VÂNZĂTOR-GESTIONAR, AGENT VÂNZĂRI MOBILĂ. Telefon 276808, 276975, 211812, orele 10-14. (714)

Bar „VAMA-VECHE" angajează BARMAN-OSPĂTARI, fete (de preferință absolvente 2003). Telefon 288111. (126)

ALIMENTARA „CERNA" angajează VÂNZĂTOARE cu experiență. Informații la magazin. (724)

SC FALCON ENTERPRISES SRL angajează MAȘINISTE cu experiență și PERSONAL pentru călcat, confecții cămăși. Informații Arad, str. BREZOIANU nr. 1. Telefon 0257-289104. (747)

Angajăm, cu carte de muncă, PERSONAL pentru activitatea de CURĂȚENIE SEDIU FIRMĂ. Telefon 0722.352.083. (f. 3928162)

SC ART MUSIQUE SRL angajează VÂNZĂTOARE. CV se depun la Magazinul din Piața Avram Iancu, nr. 10. (774)

SC ATLASSIB SRL angajează ȘOFERI AUTOCAR: permis conducere categ. B, C, D, E, vechime minim 3 ani ca șofer, domiciliul Arad sau împrejurimi, telefon; ȘOFERI MICROBUZ transport persoane: permis conducere categ. B, C, D, E, vechime minim 3 ani ca șofer, domiciliul Arad sau împrejurimi, telefon. Relații telefon 0269 - 224298; 0269-231012 int. 391, 323, orele 7.30 - 16. (784)

Angajăm FEMEIE DE SERVICIU. Telefon 202468, 0723.060.277. (660)

Angajăm MUNCITORI pentru LUCRĂRI de TÂMPLĂRIE MECANICĂ, inclusiv necalificați - calificare la locul de muncă; ELECTRICIAN BOBINATOR, ȘOFER categoria B. Informații telefon 0744.556.840. (f. 3928152)

ROMNET GROUP SRL - agent autorizat ORANGE - telefonie mobilă, angajează REPREZENTANT VÂNZĂRI pentru magazinul din Arad. Se trimite CV la fax: 0257 - 252166, email: romnet@rdslink.ro sau la adresa: Bd. Revoluției nr. 86. (564)

SC angajează BUCĂTARI și OSPĂTARI, cu studii în domeniu și experiență, salar atractiv. Telefon 0745.258.251; 0744.639.809; 0744.144.003. (147)

SOCIETATE COMERCIALĂ angajează OPERATOR COPIATOR. Informații telefon 280402; 0722.505.865. (671)

Angajăm TÂMPLARI în lemn masiv, cu experiență, salarizare atractivă, bonuri de masă. Telefon 289996. (669)

SC ROMCON SYSTEMS SRL angajează DIRECTOR pentru VÂNZĂRI PROFILE și ACCESORII TÂMPLĂRIE ALUMINIU EXALCO. Condiții: experiență în domeniu, studii superioare, cunoștințe limba engleză, posesor permis conducere. CV și scrisoare de intenție se depun până în 20 ianuarie 2004, la sediul firmei, str. Poetului nr. 54 A. Relații telefon 0257/272021. (706)

SOCIETATE COMERCIALĂ angajăm PERSONAL calificat în domeniul TÂMPLĂRIE în PVC și ALUMINIU. Telefon 0726.186.011. (716)

Angajăm MECANIC AUTO VULCANIZATOR, pentru SERVICE ROȚI CAMIOANE. Telefon 270692. (785)

Restaurantul OLYMPIA din NĂDAB angajează: AJUTOR BUCĂTAR; FEMEIE de SERVICIU restaurant; PAZNIC de NOAPTE. Telefon 0744.814.000. (790)

Angajăm doi MUNCITORI cu domiciliul în LIPOVA pentru fermă zootehnică. Telefon 0722.518.614. (857)

Firmă confecții angajează DECLARANT VAMAL. Condiții necesare: cunoștințe operare PC; întocmire acte vamă, carnet conducere categoria B, cunoașterea limbii italiene constituie un avantaj. Telefon 272668. (859)

Angajez OSPĂTARI și BARMANI pentru cafenea. Telefon 211994. (829)

SC PAN PRO SRL angajează FACTURISTĂ. Cerințe minime: studii medii, cunoștințe operare PC, experiență în contabilitate primară - constituie un avantaj. Persoanele interesate sunt rugate să trimită CV și scrisoare de intenție la fax 289162. (858)

SC ATLASSIB SRL angajează AGENT DE TURISM: experiență în activitatea de birou sau absolvent promoția 2003 (specializarea turism-servicii constituie avantaj), domiciliul în Arad sau împrejurimi, cunoștințe operare calculator, permis de conducere, telefon. Relații: 0269-224298 sau 0269-231012, int. 391, 323, orele 7.30-16.; sediul Agenției ATLASSIB Arad, str. 6 Vânători nr. 2. (875)

HOTEL PRESIDENT angajează OSPĂTARI, AJUTORI OSPĂTARI tineri. Informații la sediu. (884)

SC UNION PRODUCTION angajează LUCRĂTORI în domeniul producției publicitare. Telefon 255523. (285)

SC INDCOOP BATTOCHIO SA angajează PERSONAL CALIFICAT pentru tâmplărie, MUNCITORI și MAȘINIȘTI. Relații telefon 214393, str. Pădurii nr. 6. (887)

AGENȚIE INTERNAȚIONALĂ DE CERCETARE DE MARKETING angajează SUPERVIZOR pentru coordonarea sondajelor de opinie desfășurate în Arad și în județul Arad. Condiții: domiciliul stabil în Arad, studii superioare, telefon, acces la internet. Trimiteți CV și scrisoare de intenție la fax 021 20 80 100 până la data de 23 ianuarie 2003. (f. 3928169)

ANGAJĂM OPERATOR CALCULATOR. Telefon 349820. CUMPĂRĂM IFRON. Telefon 0744.568.857. (902)

STAȚIE DE REȘAPAT ANVELOPE angajează PERSONAL, bărbați. Telefon 278970, 0744.677.642. (908)

C.M.I. angajează ASISTENTĂ MEDICALĂ. Telefon 272164. (910)

SC „ARCOOM" S.C.C.A Arad, str. Closca nr. 8, telefon 255889, ANGAJEAZĂ, pentru secțiile din ARAD și CURTICI, CONFECȚIONERI la mașini de cusut industriale. (912)

FIRMĂ DE TRANSPORT angajează CONTABIL PERMANENT și ȘOFERI cu experiență și vechime minim 2 ani (permis cat. C+E) pentru curse internaționale. Relații telefon 0257-212550. (924)

SOCIETATE (Arad) caută PERSONAL pentru următoarele posturi: RESPONSABIL LINIE PRODUCȚIE TEXTILE, ASISTENȚĂ TEHNICĂ la mașini de cusut/călcat, MECANIC și ȚESĂTOARE pentru țesături în sistem „jet de apă". Telefon 0723.462.544, orele 16-18. (926)

SC SAMA MATAR SRL, distribuitor produse INTERSTAR, JOHNSON WAX, LONDA, OVERSEAS BIC, MIKE, IZOLDA, ROBERTA, BELLA, angajează pentru ARAD, GESTIONAR, AGENT VÂNZĂRI, AJUTOR GESTIONAR cu experiență. Doar persoanele selectate vor fi contactate. Informații și C.V.-urile se trimite la tel/fax 278111. (933)

Caut COLABORATOR-AGENT PUBLICITATE, salar negociabil. Telefon 0744.189.977.

SC angajăm LĂCĂTUȘI și SUDORI cu experiență și TINERI absolvenți LĂCĂTUȘI. Telefon 0722.648.842; 0722.542.197. (941)

EURO STIL angajează DESIGNER MOBILIER cunoștințe AUTOCAD și desen tehnic și AGENT de VÂNZĂRI în magazin. Telefon 270930. (951)

PRESTĂRI SERVICII

ȘCOALĂ ȘOFERI pregătește cursanți, cele mai mici prețuri, toate categoriile permis. Garantăm reușita la examen. ANGAJEAZĂ și ORGANIZEAZĂ CURSURI pentru INSTRUCTORI AUTO. Telefon 282440; 0722.566.405. (827)

(Continuare în pagina 15)

ABONEAZĂ-TE la ADEVĂRUL
Pentru abonați ziarul costă doar **3200** lei

Pentru luna **februarie** prețul abonamentului este de **80.000** lei.

SE POT FACE ABONAMENTE
și pe trei luni, șase luni și un an
abonații nefiind afectați de majorările de preț ulterioare.

Cititorii care doresc să se aboneze la cotidianul ADEVĂRUL și întâmpină dificultăți în contractarea abonamentelor sunt rugați să sune zilnic între orele 8-16 la Oficiul Județean de Poștă Arad (tel. 230.850) sau la redacția ziarului nostru (tel. 281.797)

(Urmare din pagina 14)

Renovăm apartamente: ZUGRĂVELI, GLETUIELI, TENCUIELI, FAIANȚĂRI, amenajări interioare, INSTALAȚII sanitare, PARCHET LAMINAT. Telefon 240494; 0723.061.715. (25412)

Executăm CASE, AMENAJĂRI interioare, RIGIPS, MANSARDĂRI, REPARAȚII, PROIECTARE. Telefon 0740.684.053; 0744.438.873. (306)

Școala șoferi VÂRTACI recomandă ÎNVĂȚAREA IARNA: 17 ianuarie. Telefon 246527, 0721.477.552; www.scoalavartaci.tripod.com (26934)

DEBITEZ și PRELUCREZ PAL MELAMINAT, la cererea clientului. Informații telefon 0257 - 206232. (782)

SC execută FORAJE APĂ (fântâni), echipare cu pompe diverse a puțurilor inclusiv denisipare și decolmate. Firma este certificată de Ministerul Apelor și Protecției Mediului. Telefon 0257-271871, 0722.417.438. (665)

ADMINISTRATOR ATESTAT țin evidență la blocuri. Telefon 0722.237.821. (757)

CONSTRUIESC BALUSTRADE DE INOX pentru balcoane-scări. Telefon 0723.444.024, 0745.304.555. (753)

Execut CONSTRUCȚII tencuieli, zugrăveli, acoperișuri, fundații, gresieri, subzidiri. Telefon 0745.516.809. (852)

RECONDIȚIONEZ mobilă și obiecte din lemn. Telefon 0721.499.628. (819)

DIVERSE

Este adevărat că dr. BOBOC CONSTANTIN și-a redeschis CABINETUL MEDICAL?
Da! ESTE ADEVĂRAT.
Aveți posibilitatea să beneficiați de asistență medicală de cea mai bună calitate. Detalii la telefon 280221. (582)

Rotiseria HOT CHICKS vă oferă PUI ROTISAȚI, de cea mai bună calitate. Comenzi la 280738. (945)

Începere CURSURI RADIESTEZIE-INFORENERGETICĂ, 26 ianuarie. Informații telefon 0257-212517, 0726.250.516 (Bd. Revoluției 93). (938)

CITAȚII

Numitul DIALDEU ALEXANDRU, cu domiciliul necunoscut, este citat la JUDECĂTORIA INEU pentru data de 23.01.2004, în proces cu BOTA ANA pentru uzucapiune, dosar nr 946/2003. În caz de neprezentare se judecă în lipsă. (17, Ineu)

PREZICĂTOARE

Sunt Violeta din Reșița transmit mii de mulțumiri din tot sufletul, doamnei
AURELIA ARDELEANCA,
regina Magiei albe. Din prima ședință mi-a dezlegat cununiile. Sunt fericită. Sunați telefon 0723.924.535, 0257-255414. (628)

Sunt un om foarte cunoscut în Arad, aduc mii de mulțumiri
TAMAREI
pentru ajutorul în cel mai greu moment, a scos soției mele argintul viu din corp, era trimis prin farmece, TAMARA i-a salvat viața. Telefon 0257 - 368624, 0723.421.156. (461)

Anunț foarte important!
VALERIA ZENA
s-a întors din țara Sfântă cu smirnă, mir, aghiazmă, pământ de pe mormântul lui Isus Cristos. Valeria are ritualuri foarte puternice și garantează - desfacere farmece, blesteme, aduce persoane iubită înapoi, împacă familii dezbinate, lecuiește beția și multe altele, prezentă în Arad. Telefon 0257-262935, 0744.288.220. (936)

TURISM

TRANSPORT SĂPTĂMÂNAL 2 persoane în ITALIA (confort). Telefon 277788, 0722.698.868. (26992)

„DOUBLE T"
transport internațional persoane, prețuri de la 49 Euro - GERMANIA / 90 Euro - SPANIA / 40 Euro - AUSTRIA / 120 Euro - ITALIA / 150 EURO - ELVEȚIA. Telefon 0257-250230, 0788.359.489, lângă BISERICA ROȘIE. (156)

ÎNCHIRIERI

Ofer spre închiriere apartament una cameră, bucătărie, baie, încălzire centrală proprie (la casă, intrare separată) termen lung. Telefon 214492. (p.)

PARTICULAR, caut MAGAZIN între 70 - 150 mp, pentru ÎNCHIRIERE, în zonă cu vad bun. Telefon 0724.454.794. (27005)

Închiriez 2-3 camere de lux, central, 200-300 Euro. Telefon 286743, 270856. (288)

Închiriez SPAȚIU COMERCIAL, pe Bd. Revoluției. Telefon 0744.577.050. (356)

Închiriez SPAȚIU COMERCIAL, ALFA, parter bloc, 33 mp. Telefon 277071, 0744.394.607. (574)

Oferim spre închiriere SPAȚII COMERCIALE pentru: MAGAZINE, DEPOZITE, PRODUCȚIE. Telefon 281036. (c. 48)

Închiriez 2-3 camere, 200-300 Eu, de lux. Telefon 270856, 286743. (751)

Ofer închiriere apartament 2 camere, mobilat, contorizat, zona Intim. Telefon 0740.894.592, 0257 - 250845. (794)

Ofer spre închiriere apartament 2 camere mobilat, cu garaj în Micălaca III. Informații telefon 212363, 0745.245.478. (515)

Ofer pentru chirie garsonieră mobilată, Vlaicu, 60 EU + 100 EU garanție. Telefon 272019, seara. (565)

Ofer închiriere apartament 3 camere înalte, lângă Teatru, 250 Euro. Telefon 281195. (142)

Primesc în gazdă o fată serioasă, din județ, central. Telefon 231666. (658)

Închiriez una cameră separată, 1-2 persoane. Telefon 255009, 231975. (681)

Închiriez (ofer) apartament central, în casă, parter, 2 camere, nemobilat, 85 mp, pe termen mediu sau lung, ideal pentru locuință sau birouri. Telefon 0744.604.066. (463)

Închiriez HALĂ (producție, depozit), central, toate utilitățile, pază, acces TIR. Telefon 0722.601.413. (111)

Închiriez (ofer) apartament 3 camere, P-ța Miorița, contorizat căldură și apă, mobilat, 120 Euro, garanție 200 Euro. Telefon 276848; 0722.983.012. (666)

Închiriez (ofer) apartament 2 camere, zona P-ța Mihai Viteazu. Telefon 0722.426.570. (707)

Închiriem SPAȚIU COMERCIAL ultracentral (Revoluției) 20 mp sau 70 mp. Telefon 0722.290.486. (857)

Închiriez SPAȚIU nou amenajat pe str. Lacului. Relații la 0724.720.809; 0723.440.305 sau 0257-228379, seara. (851)

Închiriez cameră mobilată la 1-2 fete, intrare separată, acces dependințe, contorizat, ultracentral. Telefon 250943, după ora 17. (783)

Ofer spre închiriere apartament 2 camere, zonă centrală, mobilat, contorizat, termen lung. Telefon 270873; 281955. (814)

Închiriem SPAȚII PRODUCȚIE, BIROURI, 94 mp cu elevator, 165 mp parter, pivniță. Telefon 0723.142.324. (833)

Închiriez apartament 3 camere, nemobilat, zona Miorița. Informații telefon 0742.772.016; 0745.106.371. (844)

Caut să închiriez apartament zonă centrală, ofer 80-100 Euro. Telefon 0726.027.043. (867)

Caut apartament 3 camere, mobilat, condiții bune, pentru închiriat. Prefer zonele Confecții și Alfa. Telefon 0722.521.609. (886)

Ofer spre închiriere apartament 1 cameră, ultracentral, contorizat, mobilat, pe termen lung, 100 Eu/ lună. Telefon 0722.281.023. (898)

Închiriez apartament 2 camere, dependințe, parter, str. Mircea Stănescu. Telefon 251496. (900)

Închiriez apartament 2 camere, la Polivalentă. Telefon 230087, 0721.126.952. (921)

Închiriez (ofer) apartament 2 camere, mobilat, Polivalentă, termen lung. Telefon 0744.257.485. (920)

Primesc în gazdă, Vlaicu, lângă Lebăda. Telefon 258455. (919)

Ofer spre închiriere garsonieră cf. I, mobilată, contorizată, în Grădiște, str. Aleea Romanța bl. O, et. I, ap. 30, vizibilă sâmbătă între orele 9.30-16. (Criș, 11)

Ofer spre închiriem SPAȚII PRESTĂRI SERVICII, AUTO, Telefon 282545, 281225. (934)

De închiriat apartament 2 camere parter, mobilat, Micălaca, bloc 575. Telefon 368073. (947)

Ofer pentru închiriat apartament 2 camere central, mobilat, contorizat. Telefon 286393. (953)

PIERDERI

Pierdut carnet șomaj eliberat de AJOFM Arad, pe numele Ciurdar Mariana. Îl declar nul. (864)

Pierdut carnet de asigurat seria 30502556 eliberat de Casa de Asigurări de Sănătate Arad, pe numele Ciulei Cristina. Îl declar nul. (881)

Pierdut concediu medical seria A.B. 4164062, eliberat de dr. Teaha Dan, în 5 ianuarie 2004, pe numele Ciulei Cristina. Îl declar nul. (880)

Pierdut carnet și legitimație de student eliberate de Facultatea de Inginerie Aurel Vlaicu Arad, pe numele Andea Adrian. Le declar nule. (890)

✝ DECESE ✝

Cu adâncă durere anunțăm încetarea din viață a celui care a fost
BLĂGĂILĂ GHEORGHE,
tată și socru, la vârsta de 67 de ani. Înmormântarea va avea loc astăzi, 16 ianuarie 2004, ora 13, de la domiciliul din Agrișul Mare. Dumnezeu să-l odihnească în pace! Familiile îndoliate: COVALI și BLĂGĂILĂ.

Cu adâncă durere în suflete anunțăm încetarea din viață, la numai 49 de ani, a iubitului nostru soț, tată, frate și prieten,

STAN IOAN.
Înmormântarea va avea loc astăzi, 16 ianuarie a.c., ora 13 din str. Bobocilor nr. 1, la cimitirul Sânicolaul Mic. Soția Florica și fiicele Florina și Nicoleta.

Cu adâncă durere în suflet, anunțăm încetarea din viață, în urma unui accident, a celui ce a fost

BĂLTEANU ANTON.
Înmormântarea va avea loc de la domiciliu din localitatea SEMLAC, nr. 333, jud. Arad, azi, 16 ianuarie 2004, ora 14. Fiica BIANCA și CRISTI, fiica CLAUDIA, ginerele MARIN și nepoțelul ADRIAN, în veci îndurerați.

Cu adâncă durere anunțăm încetarea din viață, a celei care a fost
FĂGĂRAȘ VIOARA,
născută HOTĂRAN, în vârstă de 81 ani. Înmormântarea va avea loc sâmbătă 17 ianuarie 2004, la ora 14, la Cimitirul UTA, Eternitatea. Odihnească-se în pace!

Cu durere în suflet, anunțăm încetarea din viață, a celei care a fost
prof. LETIȚIA CORAȘ,
în vârstă de 54 ani. Înmormântarea va avea loc sâmbătă, 17 ianuarie 2004, ora 13, la cimitirul din comuna BELIU. Familiile îndurerate: CORAȘ, COSTEA și ROȘCA.

✝ CONDOLEANȚE ✝

Împărtășim marea durere a familiei prof. CORAȘ PAVEL. Ne rugăm pentru sufletul celei care a fost distinsa noastră colegă,
profesoara de matematică
LETIȚIA CORAȘ,
cea care a trecut în timpul etern. Dumnezeu să o ierte și să o odihnească în pace! Colectivul Inspectoratului Școlar Județean Arad.

Suntem alături de colegul și prietenul nostru, profesor CORAȘ PAVEL în grelele momente pricinuite de decesul soției,
profesor
CORAȘ LETIȚIA
Dumnezeu să o odihnească în pace! Familea profesor SILIPAȘ ANDREI.

(Continuare în pagina 16)

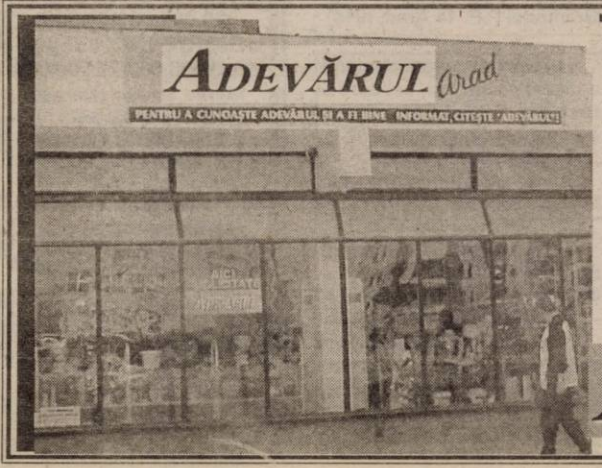

Publicitatea noastră, mai aproape de dvs.

ÎN ZONA UTA - AGENȚIE DE PUBLICITATE
ADEVĂRUL

PROGRAM:
luni - vineri
între orele 9-16

Piața UTA: Magazinul
„CRISTALUL"
(aparținând AMET)

ADEVĂRUL - publicitate eficientă la tarife avantajoase

NOSFERATUM S.r.l. **20% reducere pensionari** **SERVICII FUNERARE COMPLETE** certificat ISO 9001:2000 **Arad, str. GHIBA BIRTA nr. 26 Tel. 0257/270.437;0744/554.874**

☛ (Urmare din pagina 15)

Suntem alături de colega noastră STAN NICOLETA în greaua încercare pricinuită de moartea tatălui ei. Colegii de la Colegiul Informatică „Aurel Vlaicu" (878)

Suntem alături de familia verișoarei noastre, Albulescu Maria, în aceste momente grele pricinuite de decesul mamei dragi,
ALBULESCU SILVIA.
Dumnezeu să o odihnească în pace! Sincere condoleanțe transmise de familiile: VANCIU și GOILEAN. (882)

Mulțumim vecinilor, colegilor de serviciu și tuturor celor care ne-au împărtășim marea durere pricinuită de pierderea dragei noastre
KISS ANA.
Familia BALOGH, îndoliată. (892)

Colectivul Secției Chirurgie Infantilă este alături de colega, asistenta LELEA MONICA în marea durere pricinuită de moartea mamei sale. Transmitem sincere condoleanțe familiei. (906)

Suntem alături de domnul CORAȘ PAVEL în momentele grele pricinuite de decesul soției sale,
CORAȘ LETIȚIA,
transmițând sincerele noastre condoleanțe! Familiile: BORHA și COMAN.

Cadrele didactice de la Grupul Școlar Beliu sunt alături de colegul lor, director, profesor CORAȘ PAVEL, în greaua suferință pricinuită de moartea scumpei lui soții, a noastră preaiubită colegă,
prof. CORAȘ LETIȚIA.
Sincere condoleanțe. Dumnezeu să o odihnească în pace! (18)

Personalul Grupului Școlar Industrial „Mihai Viteazul" Ineu se alătură colegului Coraș Pavel, directorul Grupului Școlar Beliu, în acest moment tragic pricinuit de moartea soției sale,
prof. CORAȘ LETIȚIA,
transmițându-i sincere condoleanțe! Dumnezeu s-o odihnească! (19)

Colectivul SC APROMAT SA ARAD TRG este alături de familiile COVALI și BLĂGĂILĂ în greaua încercare pricinuită de pierderea tatălui lor,
BLĂGĂILĂ GHEORGHE
și le transmite sincere condoleanțe. (928)

Suntem alături de colega noastră FLORINA STAN în greaua încercare pricinuită de trecerea în neființă a tatălui său. Colectivul de Cadre Didactice, Secretariat și Administrativ al Universității AUREL VLAICU.

Suntem alături de colegii noștri LUCIA și IOAN DEAC și le împărtășim durerea pricinuită de trecerea în neființă a mamei lor. Dumnezeu să o odihnească în pace! Echipa VOGEL & NOOT AGROROM SRL Arad. (939)

Regretăm moartea fulgerătoare a prietenului nostru
BĂLTEANU ANTON.
Dumnezeu să-l odihnească! Familiile CATI și JULA. (942)

Cercul Pedagogic al Profesorilor de Matematică din zona INEU, sunt alături de familia greu încercată prin pierderea
prof. LETIȚIA CORAȘ
din BELIU și transmit sincere condoleanțe. (Ag. Ineu, 20)

Dumnezeu să odihnească sufletul lui
ANTON BĂLTEANU
plecat dintre cei dragi, după o scurtă suferință, iar familiei îndoliate, îi transmitem sincere condoleanțe. Colectivul SC CIBO MARI SRL. (955)

Sincere condoleanțe domnului profesor de la Grupul Școlar BELIU, PAVEL CORAȘ la tragica despărțire de soție, îi transmit colegii din Asociația Profesorilor de Educație Fizică și Sport din județul Arad. (960)

Cu multă durere în suflet, ne despărțim de chipul celei care a fost soră, cumnată și mătușă,
prof. LETIȚIA ROȘCA.
Dumnezeu s-o odihnească în pace! Familia ROȘCA, Arad. (968)

✝ COMEMORĂRI ✝

Au trecut 6 săptămâni de lacrimi și dor, draga noastră

MIA ANGHEL.
Parastasul va avea loc duminică, 18 ianuarie 2004, ora 11, la Biserica Ortodoxă din Alfa (str. Condurașilor). Dumnezeu s-o odihnească în pace! Fiul CRISTI cu DELIA, fratele MIRCEA cu familia; ANDRUSEAC și familia MANOILOV. (874)

Mulțumim tuturor celor care au fost alături de noi în greaua încercare prilejuită de decesul celui care a fost

GHIȚAN BARBU.
Anunțăm pe această cale că parastasul de 6 săptămâni va avea loc sâmbătă, 17 ianuarie, la orele 11.30, la Catedrala Ortodoxă Veche. Familia îndoliată. (935)

Un gând pios în amintirea iubitului nostru soț, tată și socru,

JUNC AUREL NICOLAE,
acum, la împlinirea a 10 ani de la tragica dispariție. Ne vom aminti mereu cu drag de tine. AURELIA, MARIUS, GIANINA, VALENTIN. (887)

Anunțăm că se împlinesc 5 ani de la dureroasa despărțire de iubitul nostru soț, tată, socru,

OPRIȘA IOAN.
Vei trăi veșnic în inimile noastre, mulțumindu-ți pentru dragostea și bunătatea ta. Dragă tati, nu te vom uita niciodată! Dumnezeu să te odihnească în pace! Soția Mimi, fiica Angela și ginerele Mircea. (909)

Au trecut 6 săptămâni de când lacrimile și dorul îmi copleșesc sufletul. Atunci a plecat pe drumul veșniciei bunul și iubitul meu soț,
ȚUCUDEAN DIMITRIE.
Parastasul va avea loc duminică, 18 ianuarie, la Biserica Ortodoxă Pădureni. Voi rosti cât voi trăi rugăciuni pentru odihna sufletului tău nobil. Îndurerata soție, Alexandra. (624)

Cu durere în suflet, anunțăm că duminică, 18 ianuarie 2004, sunt 6 săptămâni de când a plecat dintre noi, lăsând un mare gol în sufletele noastre, iubitul nostru fiu și frate,

OVIDIU VALENTIN LUCA.
Dormi în pace, suflet bun și blând! Comemorarea va avea loc duminică, 18 ianuarie 2004, la Biserica Ortodoxă Vladimirescu. Ioan, Florica și Iulia Luca. (915)

Duminică, 18 ianuarie 2004, sunt 6 săptămâni de când ne-a părăsit, lăsându-ne cu sufletele pline de durere, iubitul nostru nepot,
OVIDIU VALENTIN LUCA.
Cât ai trăit te-am iubit, cât vom trăi te vom plânge! Bunicii Grigorie și Macrina Rus. (915)

Se împlinesc 3 ani de la decesul soțului meu,

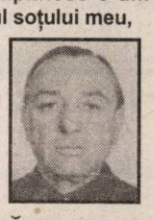

HĂLMĂGEAN CORNEL.
Soția Lucreția. (571)

✝ Din lacrimi și dor împletim cununa recunoștinței pe tristul mormânt al celei ce a fost
HUȚULEAC ELENA.
Dumnezeu să-ți odihnească sufletul nobil. Familia îndurerată. (764)

✝ Au trecut 6 luni de când ai plecat, tăcută și îndurerată dintre noi, dar recunoștința noastră te va însoți mereu, draga noastră mamă și bunică,
STELA BOMPA.
Îngenunchem în fața mormântului acoperit de zăpada rece, rugându-l pe bunul Dumnezeu să te odihnească în pace! Fiul Dan cu soția Sanda și nepoții Iulia și Glad din Canada. (597)

Cu tristețe anunțăm că au trecut șase luni de când ne-a părăsit, trecând în eternitate, cea care a fost
STELA BOMPA.
Parastasul de pomenire va avea loc sâmbătă, 17 ianuarie, ora 12, la Catedrala Nouă Podgoria. Dumnezeu să o odihnească în pace! Sora Ica și cumnatul Mircea. (597)

Au trecut 6 luni de când te-ai stins din viață,
STELA BOMPA
în Canada, departe de noi, departe de sora ta Ica cu Mircea, lăsând un gol imens în sufletele noastre! Dumnezeu să te odihnească! Familia Flueraș. (598)

Se împlinesc 6 săptămâni de la decesul soțului meu,
MOLER GHEORGHE.
Parastasul va avea loc sâmbătă, 17 ianuarie 2004, ora 12, la Biserica Ortodoxă Grădiște. Dumnezeu să-l odihnească în pace! Nu te vom uita niciodată! Familia îndoliată. (655)

La 20 ianuarie se împlinesc 4 ani de la dureroasa despărțire de

col. (r.) MORMOE VALENTIN.
Dumnezeu să-l odihnească în liniște și pace! Familia. (667)

S-au scurs șapte ani de când dragul meu soț,

ISI VASILE
a plecat în veșnicie iar eu trăiesc într-o mare de necaz. Ochii mei varsă râuri de lacrimi, paharul care îl beau e amar. Dă-mi Doamne putere să nu mă pierd în mijlocul atâtor greutăți iar sufletul soțului meu, te rog, Doamne, fă-l părtaș la slava raiului. Soția Veta. (680)

Pios omagiu și veșnică amintire la un an de la trecerea în eternitate a celui care a fost
profesor FĂRCAȘU CONSTANTIN.
Comemorarea sâmbătă, 17 ianuarie 2004, ora 9, la Mănăstirea Gai. Dumnezeu să-l odihnească în pace! Fiica Liana, ginerele Mircea, iubita nepoată Lavinia, fratele Ilie, cumnata Grațiana și nepoții Cosmina, Sanda și Vasile Bohan.

Pios omagiu la un an de la trecerea în veșnicie a celui care a fost soț, tată, bunic,
prof. ing. GHEORGHE RIVIȘ.
Comemorarea sâmbătă, 17 ianuarie, ora 11, Catedrala Podgoria. Dumnezeu să-i primească sufletul blând și generos în Cerească Eternitate. Soția ANA, fiul Dr. OVIDIU RIVIȘ, LILIANA, CRISTIAN și ANDREEA. (800)

Lacrimi și duioase amintiri la 3 ani de la despărțirea de cea care a fost mama și bunica noastră
VRANIȘ OLTEA.
Fie-i memoria binecuvântată! RADU, LAVINIA și ALEXANDRA. (775)

Se împlinesc 4 ani de la plecarea lui
TOPOR ADRIAN.
Dumnezeu să-l odihnească! Familia. (761)

Cu ochii înlăcrimați și sufletele îndurerate veșnic, în loc de „La mulți ani! îi spunem „odihnă veșnică", celui care a fost

MĂTIUȚĂ CONSTANTIN.
Parastasul de 6 săptămâni va avea loc duminică, 18 ianuarie 2004, la Biserica din Cimitirul Pomenirea, ora 11.30. Îndurerați pururi, soția Mariana, fiul Sebastian și socrul Ioan. (874)

Așternem florile durerii și neuitării pe mormântul dragului nostru
POPESCU IOSIF,
plecat dintre noi în urmă cu 6 săptămâni. Parastasul va avea loc duminică, 18 ianuarie 2004, la Biserica din BELOTINȚ. Familiile îndoliate: POPESCU, BOCHIȘ și nepoata DIANA. (879)

Au trecut șase luni de la despărțirea fulgerătoare de cea care a fost
IULIANA ILEA.
Parastasul de pomenire va avea loc duminică, 18 ianuarie 2004, ora 12, la biserica din incinta Spitalului Județean. Fiica ADELINA și familia. (894)

O lumânare aprinsă, o rugăciune, lacrimi și un gând pios acum, la 6 săptămâni, pentru cea care a fost
MARIA ANGHEL.
Amintirea și chipul tău vor rămâne venic în inimile noastre. Dumnezeu să te odihnească în pace! Colectivul Grădiniței P.P. 14 Arad. (914)

Se împlinesc 4 ani de când a plecat dintre noi, cel care a fost soț, tată, bunic, frate, cumnat, unchi și verișor
SCHEUL IOSIF.
Dumnezeu să-l odihnească în pace! Familia.

Se împlinesc 6 săptămâni de lacrimi și durere de la despărțirea de iubitul nostru
FELNECAN VALERIU.
Parastasul de pomenire va avea loc duminică, 18 ianuarie 2004, la Biserica din Micălaca (lângă pod), la ora 12. Familia îndoliată. (965)

O rugăciune, o lacrimă și un gând pios la împlinirea a 6 săptămâni de când ce-a mai bună prietenă a mea,
MIA ANGHEL,
a plecat dintre noi. „Ți-am fost alături cu credință/ Te-ai dus și ne-ai lăsat aici/ Pustiu e totul fără tine/ Pustie este casa ta/ De când tu ai plecat din ea/ Ne este dor nespus de tine/ Ne este dor de vocea ta/ Am vrut să mai rămâi cu noi/ Dar n-a fost cu putință/ În fața noastră tu te-ai stins/ Și greu ne-a fost să te privim." Rugăm pe bunul Dumnezeu să te odihnească în pace și chipul tău drag va rămâne veșnic în sufletele noastre. Colega și buna ta prietenă, MIA RUSU cu familia. (915)

MIA ANGHEL,
s-au scurs 6 săptămâni de lacrimi și suspine, te-ai dus fără să vrei, dintre cei dragi ai tăi, te plâng cu dor cumplit, cei care te-au iubit. ICA și familia. (959)

✝ SERVICII FUNERARE ✝

RO STYL COMPANY
SERVICII FUNERARE COMPLETE
Magazin deschis și noaptea
ARAD STR. M. EMINESCU 22
peste drum de ARTEX
Tel. 214.422, 0744.690.121
Pentru că suntem producători de sicrie nu simpli comercianți, PUTEM FACE O REDUCERE REALĂ de 40% LA SICRIU, clienților care fac toate serviciile cu firma.
ACCESORII FUNERARE
PLATA ȘI DUPĂ ÎNCASAREA AJUTORULUI DE ÎNMORMÂNTARE.
TRANSPORT intern și internațional.

IN MEMORIAM "KUKI"
SERVICII FUNERARE COMPLETE
Str. M Eminescu Nr.4 în curte
Tel: 211.929 - 0723.343.964
MAGAZIN DESCHIS LA ORICE ORĂ
OFERĂ:
■ SICRIE 10 modele de la 900.000 - 3.400.000
■ SICRIE LUX 6 modele de la 3.600.000-22.500.000
Mânere. Șuruburi, prosoape, lumânări, colaci și colivă
■ LENJERIE 10 modele de la 350.000 - 2.000.000
Apelând la serviciile noastre (spălat, îmbrăcat, formolizat și transport)
BENEFICIAȚI DE 20% REDUCERE LA SICRIU
GRATUIT Transportul sicriului la domiciliu Transport Intern și Internațional
Se poate plăti și după ridicarea ajutorului de înmormântare

SC ARTE-ARAD TEXTILA SRL

Angajează:

ŞEF SECŢIA FINIT
Cerinţe:
- experienţă de cel puţin 2 ani într-o funcţie asemănătoare
- experienţă în controlul calităţii produselor finite
- cunoştinţe de limba engleză şi operare PC constituie un avantaj

OPERATORI PENTRU CĂLCAT
Cerinţe:
- experienţă de lucru minimum 3 luni

CONFECŢIONERE
Cerinţe:
- experienţă de lucru la maşini de cusut minimum 3 luni

OPERATOR MANUAL

Oferim:
- Salariu atractiv; tichete de masă; mediu de lucru la standarde occidentale.

Cei interesati sunt aşteptaţi la sediul nostru din strada Poetului, nr. 1/C. (Incinta UTA)

(C.A 690/2003)

Informaţii suplimentare la telefon 0257 229002.

În atenţia furnizorilor de servicii medicale

FURNIZORII DE SERVICII MEDICALE care doresc să intre în relaţii contractuale cu Casa de Asigurări de Sănătate Arad

vor depune până în data de 20.01.2004 **cererea de contractare însoţită de toate documentele prevăzute în H.G.R. nr. 1485** pentru aprobarea Contractului Cadru privind condiţiile acordării asistenţei medicale în cadrul sistemului de asigurări sociale de sănătate publicat în M.O. nr. 920 din 22.12.2003 inclusiv propunerea de tarife pentru serviciile medicale a cărot tarif maximal este prevăzut în Normele Metodologice de aplicare ale Contractului Cadru pentru 2004. (3928176)

PROGES *pentru amenajări interioare*

str. Dorobanţi nr.55
Tel.: 0257/282.021

PARCHET LAMINAT - CLICK
de la **176.000** lei/mp*

LAMBRIURI PVC, TAVANE POLISTIREN, GLAFURI

PROMOTIA LUNII!!!
LAMBRIURI LAMINATE
de la **131.000** lei/mp*

*Tarif TVA

(c.10/2004)

Anunţ de achiziţie publică prin procedura „Cerere de ofertă"

Penitenciarul de Maximă Siguranţă Arad intenţionează să achiziţioneze, prin procedura „Cerere de ofertă" următoarele produse:

Cod CPSA	Denumirea produsului	Cantitate	Perioada de livrare	Data de depunere a ofertelor	Data deschiderii ofertelor
-	Produse farmaceutice parafarmaceutice şi tehnico-medicală	În funcţie de necesar	12 luni	22.01.2004 ora 14,00	23.01.2004 ora 11,00
1511.1	Carne de bovină	3.500 kg	12 luni	23.01.2004 ora 14,00	26.01.2004 ora 11,00
1551.40	Brânză topită	550 kg	12 luni	23.01.2004 ora 14,00	26.01.2004 ora 11,00
1551.40	Brânză telemea de vaci	20.500 kg	12 luni	23.01.2004 ora 14,00	26.01.2004 ora 11,00
3002.17	Materiale consumabile	181 buc	12 luni	26.01.2004 ora 14,00	27.01.2004 ora 11,00
2466.20	pentru calculator				
2123.13	Hârtie scris A4, 1000 col/top	250 TOP	12 luni	26.01.2004 ora 14,00	27.01.2004 ora 11,00
2112.12	Hârtie copiator A4 80 g/m2 500c/top	400 TOP	12 luni	26.01.2004 ora 14,00	27.01.2004 ora 11,00
2112.12	Hârtie copiator A3	15 TOP	12 luni	26.01.2004 ora 14,00	27.01.2004 ora 11,00

Documentele pentru achiziţie se pot procura de la sediul Penitenciarului de Maximă Siguranţă Arad, Calea 6 Vânători, FN, începând cu data de 19.01.2004.
Costul documentaţiei este de 150.000 lei.

Comandantul Penitenciarului Arad Colonel, Alexandru Iulian

CASA DE ASIGURĂRI DE SĂNĂTATE CAS ARAD

B-dul Revoluţiei 45
2900 - ARAD
Tel.: 0257/270202*
Rel. cu publicul: 0257/270864
Fax: 0257/270207

vă aduce la cunoştinţă următoarele:

Spitalele pentru care decontarea serviciilor medicale spitalicesti în 2004 se face prin sistemul DRG sunt:

- Spitalul Clinic Judeţean Arad
- Spitalul Clinic Municipal Arad
- Spitalul Clinic de Obstetrică Ginecologie „Salvator Vuia"

Lista cu secţiile de cronici şi recuperare din spitale conform Ordinului MSF nr. 457/2001, pentru care decontarea nu se face prin tarif pe caz rezolvat (DRG), sau prin tarif mediu pe caz rezolvat:

Cronici	cod 1061
Geriatrie şi gerontologie	cod 1121
Pediatrie cronici	cod 1282
Pediatrie (recuperare pediatrică)	cod 1272
Psihiatrie cronici	cod 1333
Recuperări	coduri 1371, 1372, 1383 1393, 1403, 1413, 1423
Secţii sanatoriale	cod 1473.

(3928176)

S.C. Medline Service SRL

ASIGURĂ ASISTENŢĂ MEDICALĂ - TRATAMENTE (administrare injecţii intramusculare, intravenoase, perfuzii endovenoase, monitorizare parametrii fiziologici: puls, tensiune arterială, temperatură, recoltare produse biologice, manevre terapeutice pentru evitarea escarelor, îngrijirea plăgilor, escarelor, stomelor şi fistulelor) precum şi îngrijiri la domiciliul pacientului.

Informaţii suplimentare şi tarifele practicate se pot obţine la telefon 0257/338.578 şi 0742/405.532. (4127281)

Direcţia Generală a Finanţelor Publice Arad

A.F.P. Pâncota, str. Avram Iancu, nr. 1.

Organizează Licitaţie Publică în baza art. 97 şi 98 din O.G. nr. 61/2002, privind colectarea creanţelor bugetare, cu modificările şi completările ulterioare:

În baza dosarului de executare nr. 217/27.10.2003 al debitorului S.Agr. I. Slavici cu sediul în localitatea Şiria, str. T. Vladimirescu, nr. 498.

- **Cântar Bascul Roman ..... 110.000.000 lei**
- **Tractor S.V.445 ..... 40.000.000 lei**
- **Tractor U. 650 ..... 25.000.000 lei**
- **M.A.I. 13,5 ..... 15.000.000 lei**
- **Camion S.R.D. ..... 35.000.000 lei**
- **Camion S.R.D. ..... 20.000.000 lei**

În baza dosarului de executare nr. 28/02.04.2002 al debitorului S.C. Agromec Târnova cu sediul în localitatea Târnova, nr. 783. Licitaţia a doua la:

- **Atelier, Hală, Şopron şi Platformă betonată - 1.200.000.000 lei inclusiv T.V.A.** în baza art. 101, aliniat 1 din ordonanţa sus menţionată.

Licitaţia va avea loc la sediul A.F.P. Pâncota, str. A. Iancu, nr. 1, camera 1, în data de 27.01.2004, orele 10.

Ofertanţii sunt obligaţi să depună 10% din valoarea preţului de licitaţie până în data de 26.01.2004 orele 12. (3928178)

Unitatea Militară 01191

cod fiscal 3861900, cu sediul în Lipova, str. Detaşamentul Păuliş, nr. 11, judeţul Arad, tel. 0257-563094, 563095, fax. 0257-562515

solicită oferte pentru achiziţia publică a următoarelor produse:

Denumirea produselor	Cod CPSA
Carne de porc proaspătă	1511.13
Pate de ficat	1513.12
Cârnat de porc	1513.12
Cremwurşti	1513.12
Salam de vară	1513.12
Şuncă presată	1513.12
Brânză telemea maturată (de oaie şi vacă)	1551.40
Brânză topită fără adaosuri	1551.40
Caşcaval	1551.40
Pâine albă	1581.11
Apă minerală carbogazoasă	1598.11

Documentaţia standard pentru elaborarea şi prezentarea ofertei se poate obţine de la sediul autorităţii contractante UM 01191, contracost la preţul de 100.000 lei începând cu data de 16.01.2004, în baza solicitării scrise din partea ofertantului.

Deschiderea în sesiune publică a ofertelor primite va avea loc la sediul autorităţii contractante UM 01191 Lipova, în data de 26.01.2004. Contestaţiile se depun la sediul unităţii.

Criteriul utilizat pentru atribuirea contractului: preţul cel mai scăzut;
Data limită de depunere a ofertelor este 26.01.2004, ora 08,00.
Informaţii suplimentare la tel: 0257-563.094, 563.095, int. 128. (4127285)

S.C. Fair Play Serban S.R.L.

firmă de instalaţii electrice atestată S.C. Electrica Banat S.A.

ANGAJEAZĂ ELECTRICIENI

Pentru - instalaţii interioare, civile şi industriale,
- automatizări;
- construcţii - montaj.

Experienţa constituie un avantaj.

Persoanele interesate sunt rugate să depună până în data de 01.02.2004, CV la fax 0257/218.282 sau la sediul firmei din str. Petru Rareş, nr. 20.
Numai candidaţii selecţionaţi vor fi contactaţi. (4127275)

Colegiul Naţional „Moise Nicoară" Arad

cu sediul în Arad, Piaţa Moise Nicoară nr. 1 telefon 280.599

SOLICITĂ OFERTĂ DE PREŢ

pentru a achiziţiona următoarele:
- **Carne şi produse din carne de porc**
- **Carne şi produse din carne de pui**
- **Legume şi conserve de legume**
- **Ulei, diverse alimente**
- **Pâine şi produse de panificaţie**
- **Diverse prestări servicii**
- **Furnituri de birou**
- **Materiale de curăţenie**

Ofertele se depun la Biroul contabilitate al Colegiului în termen de 15 zile de la data apariţiei anunţului.

(4127282)

---

s.c. World Shoes SRL

Telefon 355066 sau 0745/617443

Angajează maistru

(sau persoană cu experienţă)
în conducerea unei secţii de confecţionat încălţăminte punct de lucru Sântana.

Salar stimulativ.

Toate cheltuielile de transport de decontează. (4127279)

RS SARA MOTORS angajeaza

DIRECTOR VANZARI – punct de lucru Arad

Responsabilitati:
- organizarea si coordonarea vanzarilor;
- realizarea si implementarea politicilor de marketing.

Cerinte:
- studii superioare, de preferinta tehnice;
- minim 3 ani experienta in vanzari;
- experienta manageriala constituie un avantaj.

RS SARA MOTORS

CV-uri se trimit prin:
Fax: 0256/20.10.50; 48.24.02
E-Mail: saramotors@suzukivest.ro

(C.A.689/2003)

---

s.c. CET Arad s.a.

cu sediul în Arad str. 6 Vânători FN.

Scoate la vânzare prin
LICITAŢIE PUBLICĂ DESCHISĂ, URMĂTOARELE:
- **Trafo revizie vagoane**
- **Clădire, instalaţii electrice şi tehnologice CICH.**
- **Autocamion R8135**
- **Conductă aducţiune Ø 800**
- **Motor Dacia 1310**
- **Piese schimb buldozer**

Licitaţia va avea loc la sediul filialei din strada 6 Vânători FN în data de 27.01.2004, ora 10 şi se va repeta în datele de 03.02.2004 respectiv 10.02.2004, în caz de neadjudecare.

Relaţii suplimentare la telefon 213196 şi 213459. (4127283)

Vino si tu la **SARA MOTORS** si descopera puterea unui *SUV* combinata cu istetimea celor mai bune *autoturisme* existente. Vino sa descoperi oferta noastra in **cash, credit sau leasing.** Oferta speciala prin **SARA LEASING !** Nu vei fi dezamagit !

SUZUKI

IGNIS

RS SARA MOTORS

Arad, Calea Radnei nr. 221,
Tel./Fax: 0257-22.92.72, 25.39.29

***de la 11.224 euro+TVA**
turbodiesel 1,3 common rail DDiS

(C.A.689/2003)

Suferi de boală cardiacă, astm bronşic, afecţiuni ale rinichilor?

Vindecarea ta este asigurată de **CENTURA PIOKAL.**
CENTURA PIOKAL are proprietatea de a reflecta în corp impulsurile de energie eliberate de organism, restabilind funcţionarea normală a organelor interne.

1. **Elimină durerile de şold şi de spate.**
2. **Îmbunătăţeşte funcţionarea rinichilor, elimină nisipul, împiedică dezvoltarea calculozei renale.**
3. **Legată pe abdomen restabileşte funcţionarea normală a stomacului şi a intestinelor, elimină constipaţia cronică.**
4. **Efectul său antiinflamator pronunţat elimină în scurt timp inflamaţia organelor interne, ajută la vindecarea ulcerului gastric şi duodenal, purifică ficatul de substanţele toxice.**
5. **Efectul antispastic elimină durerile menstruale.**
6. **Legată pe piept are acţiune pozitivă marcată asupra inimii şi a plămânilor, elimină aritmia şi crizele astmatice, funcţionarea acestor organe vitale devine mult mai bună şi echilibrată.**

Toate acestea fără dureri, fără efecte secundare, în modul cel mai natural şi confortabil posibil!
Poţi s-o foloseşti atât ziua, cât şi noaptea, chiar şi în timpul somnului.

„În urmă cu 15 ani mi-au fost depistate chisturi în ambii rinichi. Din cauza multiplicării chisturilor, funcţionarea rinichilor a devenit nesatisfăcătoare, cantitatea de urină zilnică scăzând în mod dramatic. Apa, neputând fi eliminată s-a adunat în ţesuturi, mai ales la nivelul membrelor inferioare. Din această cauză, funcţiile locomotoare s-au diminuat. Am început să folosesc ***CENTURA PIOKAL****. După trei zile am observat că rinichii au început să funcţioneze mai bine. Cantitatea de urină s-a mărit considerabil şi după 3-4 săptămâni de folosire au dispărut edemele din picioare. Acum pot să mă deplasez cu uşurinţă, dar bucuria mea cea mai mare a fost că la examenul medical nu s-au mai depistat nici edeme şi nici chisturi, funcţionarea rinichilor s-a restabilit complet."* ***Farkas Marta, 59 de ani.***

„De 27 de ani sufăr de astm bronşic. În urmă cu 18 ani, boala s-a agravat, am fost nevoit să primesc lunar injecţia Diprophos pentru a scăpa de crizele sufocante. Am început să folosesc ***CENTURA PIOKAL****, legată pe piept, şi chiar în primele zile am observat o îmbunătăţire semnificativă. Respiraţia grea a trecut şi excreţia s-a îmbunătăţit. De la o zi la alta simt efectul benefic al centurii, dar cea mai mare bucurie este că nu mai am nevoie de injecţiile Diprophos. Mă simt bine cu centura, slavă Domnului că efectul acesteia va persista zeci de ani."* ***Kiss Janos, 70 de ani.***

„De ani de zile am suferit de prostată, am avut necazuri mari cu urinarea, chiar şi în timpul nopţii. Am început să folosesc ***CENTURA PIOKAL*** *legată pe abdomen. Pot spune cu bucurie că centura a avut un efect neaşteptat de bun. Numai după două săptămâni de folosire nu am mai avut probleme cu urinatul, nici măcar în timpul nopţii. Mărimea prostatei a revenit la normal, iar vezica urinară se goleşte complet la fiecare urinare. Este o uşurare fantastică pentru mine."* ***Ravasz Istvan, 66 de ani.***

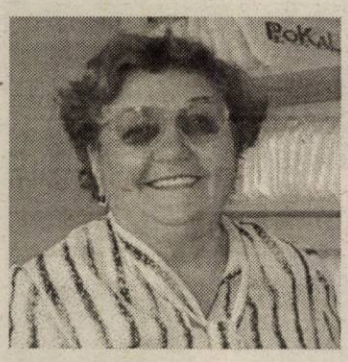

„Sufăr de foarte multă vreme de dureri ale membrelor inferioare şi ale spatelui. Am avut circulaţie venoasă slabă, cu început de tromboflebită şi ulcer gastric. De când folosesc ***CENTURA PIOKAL*** *durerile de spate au dispărut, spondiloza cervicală şi occipitală nu mai constituie probleme pentru mine. Am legat centura şi pe picior şi în timpul folosirii în câteva zile circulaţia sanguină s-a îmbunătăţit, du-rerea şi inflamaţia au dispărut. Am purtat centura şi deasupra stomacului, astfel gastrita s-a ameliorat. Dacă aş dori să exprim pe scurt efectul* ***CENTURII PIOKAL****, aş zice un singur cuvânt:* ***EXTRAORDINAR!"*** ***Dr. Holircă Adela, 49 de ani.***

Leag-o pe corpul tău şi simte **IZVORUL SĂNĂTĂŢII**! Centura îşi menţine efectul pe timp nelimitat, nu necesită baterii sau alte materiale consumabile şi asigură protecţie maximă împotriva bolilor enumerate, pe tot parcursul vieţii tale!

Te aşteaptă propria **CENTURĂ PIOKAL** în **ARAD**, la farmacia **GLYCON** (Piaţa UTA, bl. U6) şi în **LIPOVA** la farmacia **IRIS** (str. N. Bălcescu nr. 50) sau poţi comanda prin poştă cu plata ramburs la număr de telefon 0742-14.12.60.

Preţul: 895.000 lei

(3760995)

eta-2u computer

Angajează:

Reprezentant vânzări pe teren

Cerințe:
- studii superioare
- experiență în vânzări minim un an
- cunoștințe minime în domeniul IT
- comunicativitate
- memorie
- stăpânire de sine
- disponibilitate de deplasare și efort

CV-urile se depun la sediul firmei din str. Closca, nr. 2 sau se pot trimite și prin fax la nr.: 0257-251838, sau prin email la eta2uarad@eta2u.ro până la data de 21.01.2004.

(3928164)

eta-2u computer

Angajează:

Tehnician de service în domeniul IT

Cerințe:
- studii superioare sau medii
- cunoștințe temeinice în domeniul IT
- experiență minim un an în servere și rețele
- comunicativitate cu clienții
- disponibilitate de deplasare și efort

CV-urile se depun la sediul firmei din str.Closca, nr. 2 sau se pot trimite și prin fax la nr.: 0257-251838, sau prin email la eta2uarad@eta2u.ro până la data de 21.01.2004.

(3928148)

Compania Transport Public SA

cu sediul în Arad, Calea Victoriei, nr. 35B-37 anunță:

În perioada **15 ianuarie - 15 februarie 2004** se vizează **legitimațiile gratuite pentru pensionari pentru trimestrul I - 2004, la toate punctele de vânzare, legitimații de călătorie ale CTP Arad**

Actele necesare sunt următoarele:
- copie după ultimul talon de pensie (rămâne la vânzător);
- actul de identitate (care să arate domiciliul în Municipiul Arad);

Menționăm că începând cu data de 15 februarie 2004 legitimațiile nevizate nu mai sunt valabile pentru călătoria cu mijloacele de transport în comun ale CTP Arad.

(c. 523/2003)

S.C. DIALMA S.R.L.

Arad, str. Câmpul Liniștii nr. 1 (în curte cu Vama Arad) Telefon: 30.60.33

Firmă cu tradiție în Arad în domeniul confecțiilor tip sport

Angajează

- *confecționere și confecționeri calificați pentru mașini de cusut*
- *tineri și tinere necalificate care doresc să învețe meseria de confecționer textil*

ASIGURĂ
- *salarizare stimulativă (pentru cei calificați începând cu 4.000.000 lei)*
- *condiții de lucru la nivel occidental (climatizare)*
- *tichete de masă*
- *transport gratuit de la UTA la fabrică și retur*
- *plata abonamentelor de transport pentru cei din județ*
- *asistență medicală gratuită la sediul firmei*

Garantăm

locuri de muncă și câștiguri sigure, într-un singur schimb.

(C. 5/2004)

S.C. Zagros S.R.L.

Angajează pentru Arad

•) Supervizor, Agenți vânzări

Cerințe: ▬ experiență relevantă în vânzări ▬ aptitudini de comunicare și negociere ▬ seriozitate și dinamism ▬ prezență agreabilă ▬ disponibilitate de a lucra în program prelungit ▬ permis de conducere categ. B

Se oferă: - salariu fix + comision motivant, mașină de serviciu
- contract pe termen lung

•) Operator calculator - facturare

Cerințe: ▬ cunoștințe în contabilitate primară și experiență în domeniu minim 1 an ▬ studii: minim liceu ▬ seriozitate și dinamism ▬ disponibilitate de a lucra în program prelungit

•) Agent distribuție

Cerințe: ▬ experiență în domeniu (minim 3 ani) ▬ permis de conducere categoria B ▬ domiciliul stabil în Arad

Vă rugăm să trimiteți un CV și o scrisoare de intenție la **fax: 0256-286.005**, e-mail: **zagrost@mail.dnttm.ro.**

Persoanele selectate pentru interviu vor fi contactate telefonic.

(3928130)

CASA DE ASIGURĂRI DE SĂNĂTATE

CAS ARAD

În conformitate cu prevederile art. 39 alin. (2), art. 64 alin. (1) lit. p) din O.U.G. nr. 150/2002 și cu prevederile Deciziei președintelui C.N.A.S. nr. 796/17.10.2003,

în urma selecției **au fost acreditate** de către Casa Națională de Asigurări de Sănătate

să încheie asigurări de răspundere civilă profesională

cu furnizorii de servicii medicale și farmaceutice ce urmează a contracta aceste servicii în anul 2004 cu Casele de Asigurări de Sănătate aflate în subordinea Casei Naționale de Asigurări de Sănătate **următoarele societăți de asigurare-reasigurare:**

1. **S.C. Asigurarea Românească - Asirom S.A. București**
2. **S.C. de Asigurare Reasigurare Astra S.A. București**
3. **S.C. de Asigurare Reasigurare Ardaf S.A. Cluj Napoca**

Societățile de asigurare-reasigurare mai sus menționate vor încheia asigurări de răspundere civilă profesională pentru toate categoriile de furnizori de servicii medicale și farmaceutice ce urmează a intra în relații contractuale în anul 2004 cu Casele de Asigurări de Sănătate aflate în subordinea Casei Naționale de Asigurări de Sănătate.

(3928176)

Takata Petri

conduce activatea europeană a Takata Corporation Tokyo, unul dintre cei mai importanți producători de sisteme de siguranță pentru industria de automobile, cu o cifră de afaceri de 3,1mld . Cu 8000 de angajați în Europa și 29000 în întreaga lume, suntem furnizori pentru cele mai prestigioase firme producătoare de mașini. Portofoliul nostru de produse include Volane, Airbaguri, Centuri de siguranță, Interioare de mașini, Scaune pentru copii, Electronică și Senzori.

Pentru a întări echipa din Arad /Romania căutăm personal în următoarele domenii:

1. Inginer calitate
Cerințe:
- studii superioare tehnice
- cunoștințe în TS16949, APQP, PPAP, normarea muncii (FMEA)
- experiență min. 2 ani în calitate, preferabil în industria auto
- bune cunoștințe de limba engleză , lb germană constituie un avantaj
- bune cunoștințe de operare PC, abilități de comunicare, disponibilitate la program prelungit

2. Inginer proiectant
Cerințe:
- inginer mecanic de preferat TCM, MRCF, MF
- bune cunoștințe de limba engleză, lb germana constituie un avantaj
- bune cunoștinte CAD

3. Inginer logistică
Cerințe:
- studii superioare tehnice sau economice, preferabil cu specializare logistică
- bune cunoștințe de limba germană și engleză
- bune cunoștințe PC, abilități de comunicare, lucru cu cifre, lucru în echipă.

4. Lansator produse
Cerințe:
- studii medii tehnice sau economice
- curs normarea muncii, bune cunoștințe PC
- bune cunoștințe de lb.germana, lb. engleză constituie un avantaj

5. Referent resurse umane
Cerințe:
- experiență semnificativă în recrutări, dezvoltarea personalului, administrarea contractelor de muncă
- cunoștințe aprofundate de legislația muncii, PC
- bune cunoștințe de limba engleză, limba germană e un avantaj

6. Contabil salarizare
Cerințe:
-experiență semnificativă în calculul salariilor în industrie
-bune cunoștințe PC, preferabil SAP
-lb. engleză, lb germană constituie un avantaj

7. Lucrător Magazie
8. Manipulanți pemtru Magazie
9. Stivuitoriști
Cerințe:
- autorizație ISCIR

Oferim: Condiții de muncă și dezvoltare profesională la cele mai înalte standarde , Pachet salarial atractiv. Reale posibilități de dezvoltare a carierei.
Dacă doriți să lucrați într-un mediu tânăr și dinamic vom fi bucuroși să primim un C.V. de la dvs., însoțit de scrisoare de intenție în care să precizați poziția pentru care optați, la adresa e-mail: resurse.umane@eu.takata.com, la sediul societății sau prin fax.

TAKATA-PETRI

Calea Aurel Vlaicu F.N. ARAD, Tel.: 0257-203100, Fax: 0257-203703.

(C.A.690/2003)

New opportunities at Leoni Wiring Systems Arad

Supplier to major commercial vehicle manufacturers and major automotive manufacturers, Leoni has more than 18.500 employees world wide.
In Arad we started production in May 1999. We manufacture wiring harnesses for Rover, Ford, VW. We are currently 1800 persons.
Leoni Wiring Systems Arad is looking to fill in the folowing positions:

Purchaser

Responsibilities:
- △ Negotiates with the suppliers to obtain best commercial terms and conditions
- △ Ensures that the orders are fulfilled as contracted and in a timely fashion
- △ Resolve supplier queries

Person specification:
- △ Good numerical and analytical skills
- △ University degree (Economics or Technical University)
- △ Fluent in English, written and verbal
- △ Good computer skills – Excel, Access, Word
- △ Good communication skills
- △ Team player
- △ Organised
- △ Strong and dynamic personality
- △ Work on own initiative

Technical Services Assistant

Responsibilities:
- △ Ensure support for all Technical Services Manager daily activities
- △ Control TS Manager diary and appointments
- △ Provides internal departments with information and statistics drawn from the records. Ensure all information is accurately filed for easy retrieval, including computer systems
- △ Registers and maintains TS department employee records
- △ Registers all necessary information regarding all measure of performance
- △ Stationary control

Person specification:
- △ At least high school degree
- △ Good English knowledge, spoken and written
- △ PC skills
- △ Very good communication skills
- △ Team player
- △ Proactive attitude
- △ Strong motivated person

We offer:
The opportunity to work in a multinational company.
Training and support in order to prepare for a successful career.

Dacă sunteti interesat pentru acesta pozitie va rugam trimiteti un CV si o scrisoare de intentie la fax 0257/275.115 sau prin e-mail Adrian.Vinta@LeoniWiring.co.uk
Data limită de depunere a cererilor este 23 Ianuarie 2004.

THE QUALITY CONNECTION
LEONI
Wire · Cable · Wiring Systems

(3928174)

S.C. SATLINE S.R.L. TELEFON 251.461, 0744/507.211 SHOW ROOM ARAD, Piata Mihai Viteazul - BL. M7 - PARTER
TÂMPLĂRIE DIN ALUMINIU ŞI P.V.C.
CU GEAM TERMOPAN; PROFILE PVC TROCAL Germania; PROFILE ALUMINIU Grecia
Reduceri între 8 şi 12% în perioada ianuarie-februarie
NOU! RATE / 5 ani AVANS 0

CORAURA Telefon : 270525
CORAURA Telefon : 270525
Rate fixe
avantaje
·perioada maximă 3 ani
·fără girant
·avans 0%
·rate mici dobândă mică
Transport GRATUIT în tot județul
(c.15/2003)

TERMOPLAST
FERESTRE UŞI * PVC
Viitorul obligă ...
Tâmplărie PVC cu profile ALUPLAST Germania, feronerie
aluplast
Germania, geam termopan
NOU !!! Vânzări în rate
Rulouri, jaluzele şi plase de ţânţari.
Sisteme de garduri, porţi şi balustrade din aluminiu.
TEL 0257 273.550 sau 0723 249.716 ; 0722 995.957
(C-531/2003)

VALTER group
Firmă multinaţională, dinamică, lider în domeniul lubrifianţilor industriali, detergenţi industriali şi materiale de întreţinere
„Lucrăm împreună"
ANGAJEAZĂ REPREZENTANŢI TERITORIALI DE VÂNZĂRI PE JUDEŢUL ARAD.
Cerinţe: ■ minim bacalaureat
■ maşină proprie
■ abilitate de negociere şi stabilire de noi relaţii profesionale
Constituie avantaj: - experienţa în vânzări
- posibilitate de a oferi factură pentru munca prestată
Oferim: ▲ venituri foarte mari, la nivel oocidental
▲ cursuri de instruire profesională
▲ promovare rapidă şi reală
Aşteptăm C.V.-urile la nr. fax 0265-265.796
precizaţi judeţul pentru care optaţi: Arad.
Menţionaţi adresa de e-mail şi nr. de telefon unde puteţi primii răspuns.
Informaţii suplimentare la tel: 0265-265.796. (3928175)

(c-652) MB ARAD, STR. CAIUS IACOB BL.R
FOSTUL Mag. CĂMINUL (lângă BANC POST)
TÂMPLĂRIE PVC cu GEAM TERMOPAN
CALITATE GERMANĂ GEALAN Fenster-Systeme
ANGAJĂM ŞOFERI cu domiciliul în Vladimirescu
Telefon: 0257-213.145, 0788.391.769
RATE – 5 ani avans ZERO
CEL MAI BUN! CEL MAI IEFTIN!

Închiriem spaţii comerciale
●. Str. Mucius Scaevola Bloc S1 (116,23 mp)
●. P-ţa Arenei Bloc E (100 mp)
●. Str. Ciobanului Nr. 28 Bloc 603 2 spaţii (173,10 mp + 135,06 mp)
●. Str. Brezoianu Bloc A 34 (329,69 mp)
●. Magazii P-ţa Sporturilor Nr. 9 - zona Polivalentă - 2 buc. (41 mp)
●. Cl. Aurel Vlaicu Bl. I 43,28 mp
●. Piaţa Sporturilor 699,60 mp
Informaţii la SC REAL SA tel. 0257/281.036.
(c./2003)

★Armin MAYER Reisen★ ERIKA INVEST★
Transport de persoane Germania, Italia, Spania
ITALIA de la 95 EURO
GERMANIA de la 70 EURO
SPANIA de la 110 EURO
● Asigurări medicale la preţuri minime
Str. Unirii nr.7 (la ARTEXIN - ATIC CENTER) Tel: 0257-214.399, 338550.
Str. 6 Vânători nr.2-4 0257-210.866; 214.044 0257-285.611, 0724 721 420.
(c.a.689/2003)

sc Cotta Internaţional SRL
firmă mixtă româno-elveţiană cu sediul în Aradul Nou, str. Bicaz, nr. 1-5
angajează
Muncitori calificaţi:
● croitori - piele/stofă
● confecţionere
● tâmplari - montatori
● tâmplari - maşinişti
● tapiţeri
Muncitori necalificaţi în vederea calificării în meseria de tapiţeri
Manipulanţi pentru depozite
Condiţii: - stagiul militar satisfăcut
- vârsta max. 27 ani
- domiciliul în Arad
Firma asigură: - salariu motivant
- transport - bonuri de masă
(3928159)

EURO STIL
Complex Podgoria telefon 270.930
Bibliotecă Andreea
7.995.000 lei
Ofertă specială
Rate fixe
399.000 lei / lună
Dormitor Ana Maria
12.995.000 lei
Rate fixe
649.000 lei / lună
NOU! Mobilier de birou la preţ de producător!
(c.721/2003)

Societate Comercială
OFERĂ DIN PRODUCŢIE PROPRIE
Adezivi policloroprenici şi poliuretanici pentru încălţăminte
Raport corect Calitate-Preţ
Vă stăm la dispoziţie la telefoanele
0722.328.491
0788.653.102
0788.271.373
Tel/Fax: 0257-271373
Depozit distribuţie Arad, Calea Zimandului FN
(4127274)

s.c. Sabina&CO S.A.
(fost S.C Tricoul Roşu S.A.)
şi firmele la care aceasta este asociat majoritar
angajează
confecţionere textile
Informaţii la sediul societăţii din Arad, Str. Peneş Curcanul nr. 7 sau telefon 212.324 int. 142.
(4127267)

SANPAOLO IMI BANK
Depozit la termen
între 12 şi 36 de luni
Cu plata dobânzii lunar
18% p.a. - DOBÂNDĂ ÎN PRIMA LUNĂ
Informatii suplimentare
ARAD, B-dul Revolutiei nr. 88
TELEFON : 284.888 ; FAX : 285.202

ADEVĂRUL

Cotidian independent Arad

ASTRA
ASTRA VAGOANE CĂLĂTORI
Singurul producător de confort din domeniu
Str. Petru Rareş 1-3
Tel: 233.651 Fax: 258.168
e-mail: astra.calatori@astrac.rdsar.ro

Anul XVI, nr. 4113 | 16 pagini | SÂMBĂTĂ, 17 IANUARIE 2004 | 5.000 lei
adevarul@arad.ro; adv.pub@arad.ro | http://adevarul.arad.ro
Publicaţie auditată de BRAT | Tiraj mediu zilnic vândut: 30 531

Femeia şi cratiţa

Ştefan Tabuia

Puţine au fost femeile care au reuşit să se impună în conştiinţa românilor şi multe cele urâte de poporeni. Sunt luminoase figurile unei Ana Ipătescu în revoluţia dâmboviţeană de la 1848, a reginei Maria, soţia regelui Ferdinand, angajată cu întreaga sa fiinţă în slujba armatei române pe frontul primului război mondial, ori a fermecătoarei prinţese Martha Bibescu în calitate de vrednic ambasador al poporului român în cele mai importante capitale ale Europei. Cele mai multe însă dintre reprezentantele sexului frumos implicate în afaceri cu atingere politică au avut parte de disprețul mulţimilor. Amanta regelui Carol al II-lea a fost urâtă de români pentru că era considerată o femeie de moravuri uşoare, o nimfomană imposibil de strunit, o piază rea pe capul celui aşezat pe tron în slujba neamului românesc. Unele măsuri impopulare erau puse pe seama influenţei nefaste a acestei maştere asupra regelui, de unde şi explicaţia logică a pornirii împotriva ei.

După fuga regelui în străinătate, de teama legionarilor, în 1940 şi după invazia bolşevică a ţării, pe noua scenă politică românească a urcat Ana Pauker descinsă cu avionul de la Moscova. A fost o figură sinistră la propriu şi la figurat, respinsă cu repulsie de români. A putut fi dată jos de Gheorghiu Dej fără prea mari probleme pentru că nu avea susţinere în rândul maselor populare. Urmaşa sa la domnie, Elena Ceauşescu a reuşit să adună cea mai mare cantitate de ură şi dispreţ dintre toate femeile implicate la vârf în politica românească.

Revoluţia din decembrie ne-a arătat că deşi au avut experienţe nefericite cu femeile infiltrate în cercurile cele mai înalte ale politicii, românii nu resping din principiu femeia preocupată de asemenea afaceri. Atât Doina Cornea cât şi Ana Blandiana au fost primite cu dragoste şi încredere de revoluţionari, dar au sfârşit prin a dezamăgi prin comportament, gesturi şi opţiuni inadecvate.

(Continuare în pagina 6)

La Chişineu Criş

Medicii „resuscitează” Sănătatea prin privatizare

● Spitalul „Sfântul Gheorghe” - o promisiune a calităţii şi a confortului

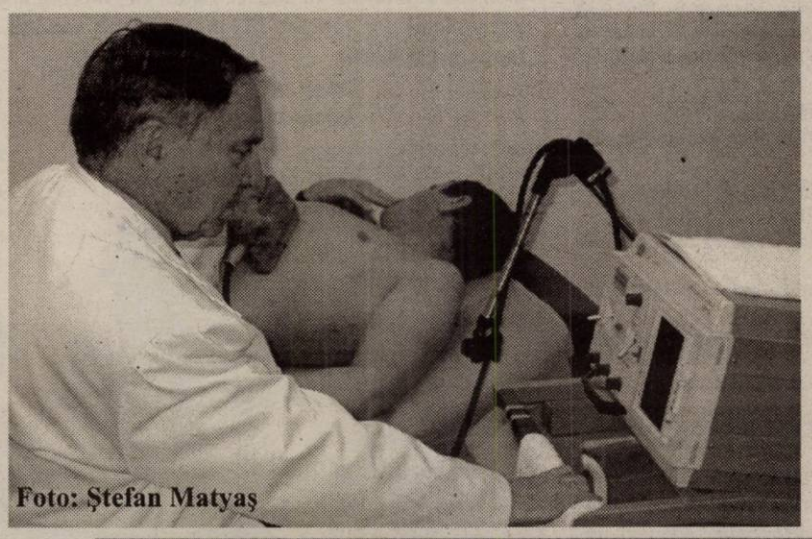

Foto: Ştefan Matyaş

În condiţiile în care sistemul sanitar arădean se afla pe marginea „prăpastiei”, un grup de medici din spitalul orăşenesc Chişineu Criş au decis să se privatizeze. Un proiect ambiţios, poate mult prea îndrăzneţ pentru jumătatea anului 2003 când sute de angajaţi din sistem au fost disponibilizaţi, când în spitale nu erau bani de medicamente şi alimente, când o parte a unităţilor spitaliceşti din teritoriu erau falimentare...În acest context, cinci medici specialişti din oraş au pus bazele SC TERAPEUTICA SA, o societate pe acţiuni care, şase luni mai târziu, mai precis la 1 ianuarie a.c., urma să preia activitatea spitalicească din Chişineu Criş, sub numele de Spitalul „Sfântul Gheorghe” Aceasta este prima unitate spitalicească privată din judeţ şi una dintre puţinele de acest gen din ţară..

Madiana Popescu

(Continuare în pagina 4)

România, încotro? Destinaţia - Europa

Seria de dialoguri cu personalităţi de marcă ale culturii contemporane, iniţiată în urmă cu doi ani de Centrul Cultural Judeţean, a debutat în acest an cu o temă de mare actualitate (Destinaţia - Europa) şi o personalitate de excepţie. Specializat la Harward, fost ministru de finanţe, profesor universitar şi probabil cel mai tânăr membru al Academiei Române, acestea sunt doar câteva dintre menţiunile onorante ale biografiei lui Daniel Dăianu.

Doru Sava

(Continuare în pagina 4)

Dan Ivan - viitor preşedinte executiv al PSD Arad?

Din surse sigure aflăm că soarta preşedintelui executiv al PSD s-ar fi tranşat prin posibila numire în această funcţie a lui Dan Ivan, fost membru marcant al PD şi fost preşedinte al Consiliului Judeţean Arad. Dosarul lui Dan Ivan a fost preluat de către Viorel Hrebenciuc şi predat lui Ion Iliescu şi O. Cozmâncă. Echipa lui Dorel Popa nu a reuşit s-o impună pe Rodica Borza şi nici pe altcineva apropiat echipei. Iar prefectul Dan Ungureanu nu s-a omorât să-l sprijine pe Florin Remeţan, în opinia multora cel mai potrivit pentru a pune ordine în filiala arădeană a PSD.

Dacă Dan Ivan va fi viitorul preşedinte executiv al PSD Arad (jocurile de culise încă nu s-au încheiat), situaţia lui Dorel Popa va fi pusă sub semnul întrebării. Se cunosc relaţiile lui Dan Ivan, iar ele nici într-un caz nu sunt printre prietenii lui Dorel Popa. Ca să nu spun că acesta îi cultivă pe adversarii primarului. Nu doar Dorel Popa

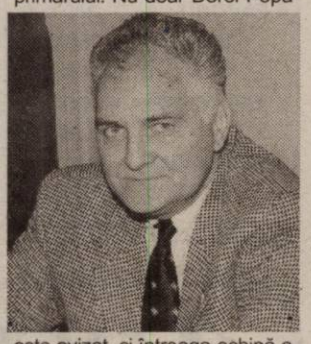

este avizat, ci întreaga echipă a acestuia.

În prag de alegeri, în PSD Arad există frământări care, în mod cert, vor avea consecinţe nefaste asupra imaginii partidului.

I. Iercan

Trotuarele, mai scumpe decât cultura ori sănătatea

Foto: St. Matyaş

Pentru 2004, cu mânuţa lor, cum se spune, consilierii (care au şi început să urle împotriva bugetului) au votat ca nu mai puţin de 12 miliarde de lei să fie cheltuite pentru amenajarea trotuarelor. Deşi au contestat (şi contestă în continuare) această acţiune, consilierii nu s-au dat la o parte din a aloca 10,5 miliarde pentru repararea trotuarelor cu îmbrăcăminţi din pavele prefabricate şi alte 1,5 miliarde pentru îmbrăcăminţi asfaltice necesare aceloraşi trotuare.

Pavarea trotuarelor din centrul Aradului a generat, anul trecut, destule probleme şi certuri între consilierii opoziţiei şi Primărie,, ceea ce nu-i împiedică, însă, pe cei din Executiv să continue această acţiune, chiar dacă asta înseamnă neglijarea unor domenii importante din municipiu.

Cosmin Mihuţa

(Continuare în pagina 5)

Vreme rece

Vremea în week-end va fi predominant închisă şi se va răci. Cerul va fi mai mult noros şi vor cădea precipitaţii, predominant sub formă de ploaie la început, apoi şi sub formă de lapoviţă şi ninsoare. Vântul va sufla slab la moderat cu intensificări temporare din sud-vest.

Temp. max.: 2 la 5°C, mai coborâte în ultima zi; **Temp. min.: -4 la -1°C**, mai ridicate în prima zi.

ABONEAZĂ-TE la ADEVĂRUL
PENTRU CA TU SĂ FII BINE INFORMAT!
Abonamente se pot face atât la factorii poştali, cât şi la oficiile poştale din fiecare localitate.
Preţul abonamentului este de 80.000 lei

STIHL®
Acţiune promoţională
01 Oct-31 Dec 2003
MOTOFERĂSTRAIE
MF180, MF230, MF270, MF361
SC PCAV SRL
Str. Petru Rareş, nr.117
Arad, tel: 25.51.51
(3760943)

INCHIRIEZ SPATIU COMERCIAL B-DUL. REVOLUTIEI 100 m² TEL: 0721.269.705

Meditația zilei

Dumnezeu vede tot, dar așteaptă.

Calendar

Astăzi, Soarele răsare la ora 7 și 47 de minute și apune la ora 17 și 02 minute. Au trecut 15 zile din acest an. Au mai rămas 351 de zile până în 2005.

Praznicul zilei: Biserica ortodoxă: Cuv. Antonie cel Mare; **Biserica romano-catolică:** Remete Szent Antal, Bánk.

A venit barza!

La Arad: Eberwein Andreas-Patrik, Ciobotăraș Roana-Andreea, Igaș Adelin-Darius, Crișan Rosalinda, Gabor Matei, Ierima Alina-Maria, Canalaș Maria-Daniela, Crăciunescu Rahela, Toma-Tothazan Roxana, Molnar Valentin.

Comenzi taxi

- **ALFA PLUS** 949; 349.349
- **TAXI ALFA** 22.88.88; 25.25.26; 0723-200.301; 0745-50.60.70
- **TAXI ARAD** 244.244; 274.444; 0722-755.440
- **DIESEL STAR** 212.222; 0722;361.011; 0745-645.645
- **EUROPA** 275.555; 0723-677.555; 0744-828.163
- **FAVORIT** 280.000; 281.111; 0740-083.333; 0742-409.992
- **VALI DIESEL** 280.705; 280.100
- **MIRCO MILI** 230.530; 230.730; 0740-152.828; 0723-062.366

„Adevărul" vă ascultă

La telefonul dimineții, 280.944, între orele 9,00-12,00

Au luat apă...

Ioan Toma, str. Aron Pumnul, din Bujac spune că locuitorii din zonă au, de o bună bucată de vreme, probleme cu căminele colectoare pentru apă: **„Tot la o săptămână-două trebuie să chemăm vidanjera ca să scoată apa din canal. Se inundă din cauza pânzei freatice. Trebuie să plătesc câte 600.000 lei celor de la Regia de Apă-Canal pentru că vin să-l golească. De ce nu îl repară?"**

Am adus această problemă la cunoștința Dispeceratului Intervenții Apă-Canal, care va trimite la fața locului o echipă împreună cu maistrul de sector. Pentru alte situații asemănătoare sunteți rugați să contactați departamentul **Intervenții Apă-Canal, la tel. 218373**.

Propunere...

Ilie Lucaci, din Arad, spune că a citit în numărul de ieri al ziarului nostru despre gemenii nevăzători din Vladimirescu. **„N-ar fi uman din partea aleșilor noștri ca în loc să se lăfăie în mașini străine, să îi ajute pe cei care au asemenea probleme? Te doare sufletul când te gândești la copilașii aceia. De ce nu donează nici unul dintre politicieni, bani sau alte ajutoare pentru cazuri asemănătoare celui din Vladimirescu?"** Răspunsul ni-l dă tot cititorul nostru: **„Preferă să voteze pentru ei bani de la buget, de te doare capul..."**

Act găsit

A fost găsit, în fața Poștei Mari, un certificat de căsătorie pe numele **EMERIC KOVACS.** Posesorul îl poate recupera de la Biroul Sesizări și Reclamații al ziarului „Adevărul".

Redactor de serviciu,
D. R.

ACTUALITATEA CULTURALĂ

TEATRE

Azi, 17 ianuarie, ora 18, T.S.A. prezintă piesa „Din doi în doi", iar duminică, 18 ianuarie, tot la ora 18, piesa Minunea Sfântului Valantios.

CINEMATOGRAFE

DACIA (tel. 255.576): Risc extrem (Anglia) 11; 13; 15; 17; 19; 21

MUREȘUL (tel. 280.532): Facerea de bine (SUA) 10; 12; 14; 16; 18

ARTA (tel. 280.526): Amor pe contrasens (Spania) 16; 18; 20;

SALA MICĂ: Regatul de foc (SUA) 15,30; 18,30

INEU 15-18 ianuarie: Fețele din calendar (SUA) 15; 17

Rețeta zilei

Sărutul îngerului

Se amestecă 1/4 cremă de cacao, 1/4 smântână (sau frișcă), 1/2 coniac; adăugați un vârf de cuțit de nucșoară rasă.

Viața în roz

Trei linguriță de sirop de zmeură, fragi sau măceșe, un gălbenuș de ou, un pahar de rom alb, un păhăruț de lapte gras, trei cuburi de gheață. Agitați, apoi serviți imediat.

Meteo

Vremea va fi predominant închisă și se va încălzi ușor. Cerul va fi temporar noros. Izolat vor cădea precipitații, mai ales sub formă de ploaie. Vântul va prezenta unele intensificări din sud-est. Dimineața, vor fi condiții de formare a poleiului.

Temp. max.: 4 la 7°C.
Temp. min.: -1 la 2°C.

CUR$UL VALUTAR

VALORI ÎNREGISTRATE IERI, 16 IANUARIE 2004

Denumirea valutei	BNR	BCR		BRD		Banca Transilvania		Banca Românească		Banca Romexterra		Alpha Bank	
		C	V	C	V	C	V	C	V	C	V	C	V
Euro	41113	40900	41400	40890	41390	40850	41450	40900	41400	40850	41450	40950	41400
Dolar S.U.A.	32868	32400	32900	32440	32940	32200	32750	32545	33072	32300	32900	32400	33000
Forint	154	145	161	148	157	150	156	-	-	148	158	-	-

ADEVĂRUL
Cotidian independent Arad

Editor: S.C. ADEVĂRUL Arad S.R.L.
COD FISCAL R 1681938 ● COD SICOMEX 19.604 ● CERTIFICAT J 02/1886 / 31 X 1991 ● COD SIRUES 020956601 ● ISSN 1220 - 7489

Redacția și administrația: 310130 Arad, Bd. Revoluției nr. 81. Telefoane: SECRETARIAT - 281802, fax 280655, 280625; ADMINISTRAȚIE - CONTABILITATE - 281797; MICA PUBLICITATE - 210775; MAREA PUBLICITATE - 280904; CLUBUL PRESEI - 280989.

Consiliul de administrație: președinte - **MIRCEA DORGOȘAN,** telefon 281802, 280625; **vicepreședinte - MIRCEA CONTRAȘ,** telefon 280854; **membri: LIZICA MIHUȚ,** telefon 280070, **ȘTEFAN TABUIA,** telefon 280854, **MIRCEA ȚIȘCĂ,** telefon 280904.

Colegiul de redacție: ȘTEFAN TABUIA (redactor-șef), telefon **280854; MARCEL CANCIU** (șef secție foto), telefon **281701; ALEXANDRU CHEBELEU** (șef secție sport), telefon **281701; GABRIELA GROZA** (secretar general de redacție), telefon **280854; VASILE FILIP** (șef secție cultură-învățământ-tineret), telefon **281855; 280003; IOAN IERCAN** (șef secție politică), telefon **280943; DORU SAVA** (șef secție social-economic), telefon **281738; NICOLAE OPREAN** (șef secție actualități), telefon **281855; 280003; MIRCEA ȚIȘCĂ** (șef secție publicitate și difuzarea presei), telefon **280904; MIRCEA CONTRAȘ** (vicepreședinte al consiliului de administrație), telefon **280854; MIRCEA DORGOȘAN** (președinte al Consiliului de administrație), telefon **281802, 280625.**

Tiparul executat la S.C. MEDIAGRAF S.A. ARAD, str. Feleacului F.N., telefon 250902, fax 250920

Adresa Internet http://adevarul.arad.ro

Horoscop

Sâmbătă, 17 ianuarie 2004

Berbec (21.03-20.04). Vă refaceți viața amoroasă. E timpul să vă relaxați și să plecați într-o scurtă vacanță.

Taur (21.04-20.05). Se conturează un party și o împăcare cu o veche cunoștință.

Gemenii (21.05-20.06). Faceți act de prezență la o întrunire publică sau un tip de concurs. Obțineți un rezultat favorabil în scris sau telefonic.

Rac (21.06.-22.07). Vă pregătiți pentru oceremonie. Purtați discuții aprinse, cu final avantajos.

Leu (23.07-22.08). Economiile vă sunt în pericol de a fi cheltuite. O veste de bun augur vă permite să încheiați o afacere de unde vă vor parveni niște sume, chiar dacă mici.

Fecioara (23.08-22.09). Depindeți de un răspuns care poate sosi în următoarele zile. Cineva vă sabotează moral și financiar.

Balanța (23.09-22.10). De treabă vă arde mai puțin, mai mult de distracții. Vă puteți permite măcar o escapadă pe cărări de munte.

Scorpion (23.10-21.11). Vă delectați cât cuprinde în compania unor persoane de sex feminin.

Săgetător (22.11-21.12). O aspirație mai veche se transpune în realitate. Luați o decizie referitoare la locuință.

Capricorn (22.12-19.01). O problemă de familie vă ține în tensiune. Un ton moderat vă ajută să câștigați o bătălie.

Vărsător (20.01-20.02). Are loc o întâlnire și o discuție decisivă. Ori da, ori ba. Inițiativă de zile mari în afaceri.

Peștii (21.02-20.03). Nu vă ambalați în cazul unei dispute. Se va găsi o persoană care să vă ridice moralul.

UTILITARE

PRIMĂRIA MUNICIPIULUI

Program de relații cu publicul (camera 5) luni-miercuri-vineri între orele 8-12; marți-joi între orele 8-12; 15-17 - tel. 284.744, tel. centrală 281.850.

PIEȚE, TÂRGURI

Astăzi este zi de piață la Chișineu Criș, Lipova, Pâncota, Felnac, Grăniceri, Hălmagiu, Moneasa, Pecica, Vărșand, Socodor, Vladimirescu, Zimandu Nou, Covăsânț. Târguri **săptămânale** se desfășoară astăzi la Lipova, Pâncota, Hălmagiu, Moneasa.

* Sunt deschise târgurile de animale de la Beliu, Pecica, Lipova, Sântana, Bârzava, Arad-Obor și Sânicolaul Mic.

FARMACII DE SERVICIU

● Farmacia **REMEDIUM** Arad, B-dul Revoluției nr. 52-54. Program luni-vineri: 7,30-20,00, sâmbătă 8,00-14,00. Telefon 233195. Eliberează medicamente compensate și gratuite.

● Farmacia **„OMNIAFARM"**, Calea Aurel Vlaicu, Bl. Z28, cu program zilnic de la orele 8,00-22,00. Telefon 271.724. Eliberează rețete gratuite și compensate.

● Farmacia **„ALEXANDRA"**, str. Tribunul Dobra, nr. 24 (stația tramvai Boul Roșu), tel. 282.062. Program luni-vineri: 7-22; sâmbăta: 8-18; duminica: 9-15. Eliberează medicamente compensate și gratuite

● **Farmacia MELISSA** - Micălaca, str. Abrud Bl. 219, tel. 219.588. Program: luni-vineri: 8-20 sâmbătă 9-14. Onorează și rețete compensate și gratuite

URGENȚE STOMATOLOGICE

● Asigură Cabinetul din str. Crișan (în spate la Gionelli), program non-stop. Telefon: 253.794.

● Urgențe stomatologice asigură cabinetul din B-dul Revoluției nr. 62, ap. 17. Zilnic: conform orarului (robot pe telefon); sâmbătă între 9-14. Telefon: 256.665.

● Cabinetul Stomatologic din Calea Victoriei nr. 7 A asigură zilnic urgențe, inclusiv sâmbăta, între orele 10-15. Telefon 0745.565.622.

● Cabinetul stomatologic din B-dul Revoluției nr. 95, etajul I, asigură urgențe, zilnic între orele 8-14, telefon 282.184.

● Cabinetul Stomatologic din str. Românului nr. 4 (lângă antichitățile de pe colț cu Mețianu) asigură zilnic urgențe stomatologice între orele 9-13; 15-20. Telefon 0744/752.020; 0723/013.704.

DISPENSAR VETERINAR

Dispensarul veterinar din Aradul Nou efectuează zilnic, orele 8-16 (sâmbăta 8-12 și duminica) examen trichineloscopic, vaccinări antirabice și sterilizări câini-pisici, însămânțări artificiale. Telefon 287.298.

ADMINISTRAȚIA FINANȚELOR PUBLICE

Administrația Finanțelor Publice a municipiului Arad: Asistență contribuabili (impozitul pe venitul global) - telefon 280.633, 280.733, int. 198 (persoane fizice) și 125 (persoane juridice) între orele 8,00-12,00. Informații mai pot fi obținute la adresa de web: www.finantearad.ro

ÎNREGISTRĂRI ÎN CAZ DE DECES

Biroul de Stare Civilă - decese face înregistrări după următorul program: sâmbătă și duminică, între orele 9,00-11,00. Tel. 281850.

TELEFOANE DE URGENȚĂ

POMPIERI 981; 251.212
AMBULANȚĂ ARAD - 961 sau 251.313
POLIȚIE: 955

Numărul de centrală telefonică al I.J.P. (Inspectoratul Județean de Poliție) Arad: 207.100.

S.C. DISTRIGAZ-NORD S. A. TÂRGU MUREȘ

Sucursala de Distribuție a Gazelor Naturale Arad, Dispeceratul permanent - telefon 218.928; 256.928

DERANJAMENTE CURENT ELECTRIC

Tel. 235.991

S. C. SALUBRITATE S. A. ARAD

Dispecerat între orele 7,00 - 19,00. La telefonul: 280.873.

PROTECȚIA CONSUMATORULUI

B-dul Revoluției, nr. 50. Telefon: 257.049

DIRECȚIA DE SĂNĂTATE PUBLICĂ - serviciul de permanență: 254.438

GARDA FINANCIARĂ

B-dul Revoluției nr. 79, telefon: 281.119

INSPECTORATUL TERITORIAL DE MUNCĂ ARAD

Str. Episcopiei nr. 11-13, tel.: 211.762, 211.862, 257.251

AGENȚIA JUDEȚEANĂ PENTRU OCUPAREA FORȚEI DE MUNCĂ

Str. Gheorghe Lazăr nr. 20, tel: 281998, 211791.

POLIȚIA DE FRONTIERĂ: tel.: 959

Credit guvernamental de șase milioane de dolari pentru CET

În luna noiembrie a anului trecut, Mihai Spiridon, directorului Sucursalei regionale CFR Marfă Timișoara a fost nevoit să se deplaseze la Arad spre a convige autoritățile locale să determine achitarea datoriilor pe care Centrala Electrotermică din municipiu le avea către instituția domniei sale. La acea dată, CET-ul acumulase datorii, doar către CFR marfă, de 46 de miliarde de lei, iar la fiecare 30 de zile, se estima acumularea altor 30 de miliarde de lei. Cum CET-ul nu avea acești bani, conducerea instituției a cerut un credit guvernamental de câteva milioane de dolari pentru stingerea datoriilor.

După nenumărate demersuri, CET Arad a primit ieri șase milioane de dolari din fondul special al Guvernului și a efectuat primele plăți.

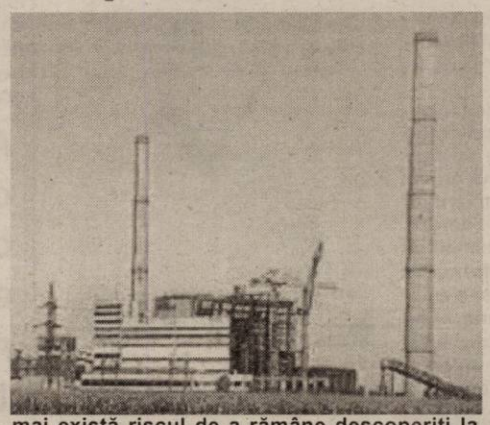

„Am virat patru milioane de dolari pentru acoperirea datoriilor la cărbune, un milion de dolari pentru plata furnizorilor de gaze naturale și încă un milion de dolari în contul datoriilor către CFR Marfă. Nici acum nu suntem la zero, dar situația s-a îmbunătățit simțitor și nu mai există riscul de a rămâne descoperiți la capitolul aprovizionare cu combustibil”, ne-a declarat **Lucian Barniciu**, directorul Centralei Electrotermice.

Sorina Ambruș

Important!

Cititorii ziarului nostru din zonele I, II, III, V, VII (Micălaca) și din cartierul Drăgășani (P-ța Sârbească) care doresc să se aboneze o pot face prin firma S.C. Wink Services S.R.L. care distribuie ziarele la primele ore ale dimineții.

Menționăm că prețul unui abonament este de 80.000 lei.

Cei interesați pot suna la nr. tel. 368.104 sau 212. 682.

Noi cazuri de trichineloză

Direcția de Sănătate Publică a depistat în ultima perioadă 17 cazuri de trichineloză cu trei focare de infecție la Covăsânț, Sintea Mare și Fântânele. Toate persoanele infectate se află la ora actuală sub supraveghere medicală.

Conducerea DSP atrage atenția populației județului asupra necesității efectuării examenului trichineloscopic în cazul sacrificării porcilor în gospodării proprii și a achiziționării cărnii de porc numai din locuri autorizate sanitar.

M. Popescu

Cronica măruntă

● Câinii comunitari zburdă nestingheriți prin oraș, fără ca autoritățile să ia vreo măsură. Semnale au fost mai multe pe această temă. Fără efect prea mare însă...

● Foaia de Pâncota, este la cea de-a 12-a apariție. Redactorul șef, Dorel Tomodan, spune că dacă va primi în continuare sprijinul autorităților locale va continua să facă această muncă de voluntariat (Consiliul Local subvenționează doar costul hârtiei). Din colectivul redacțional al „foii” mai fac parte Mariana Lazăr, Ladislau Gulyaș, Ioan Mărcuț, Fănica Crișan și Gheorghe Rusa. În perspectivă, se dorește atragerea tinerilor elevi din localitate, care prin contribuțiile proprii să contribuie la diversificarea materialelor ce vor apărea în Foaia de Pâncota.

● Reorganizarea Gărzii Financiare Arad se află încă în plină desfășurare, cum de altfel se întâmplă la toate comisariatele din țară. Cum schimbările sunt radicale, acestea au afectat inclusiv mașina de serviciu a comisarului șef. Autoturismul a rămas fără însemnele oficiale ale instituției, pentru că acestea vor fi schimbate într-un viitor apropiat. Nu știm care este motivul, dar probabil vechile însemne nu mai sunt considerate reprezentative pentru instituția aflată în ample transformări.

● **Marcel Hojda**, de 41 de ani, din Chisindia, a fost oprit de polițiști într-un moment neprielnic. Șoferul consumase, înainte de a urca la volan, niscaiva băuturi alcoolice, astfel că a rămas fără permis de conducere. Trei luni, nu mai mult.

În acest an, AJOFM oferă

Credite de 20 de miliarde lei

Bilanțul creditelor oferite angajatorilor de catre Agenția Județeană pentru Ocuparea Forței de Muncă Arad pe anul 2003 se ridică la peste 11 miliarde lei. Chiar dacă inițial au fost alocate 26 de miliarde, din care s-a renunțat ulterior la cinci din cauza neîndeplinirii unor indici, societățile comerciale nu s-au înghesuit la contractarea creditelor precum în 2002.

Cele 11 miliarde au fost contractate de 15 societăți, dintre care 11 nou-înființate. Astfel, au fost create 113 noi locuri de muncă, dintre care 62 pentru șomeri. Au mai existat cereri pentru diferite sume, care însă nu s-au finalizat, fie din motive birocratice de întocmire a dosarelor, fie din renunțarea angajatorilor.

Pentru anul 2004 au fost solicitate și alocate de la buget 20 de miliarde pentru credite, în vederea înființării a 200 de noi locuri de muncă. Acestea pot fi contractate în condiții avantajoase, având o dobândă sub nivelul minim al pieței bancare. Creditele se acordă din bugetul asigurărilor pentru șomaj, în baza unor proiecte de fezabilitate, proporțional cu numărul de locuri de muncă ce urmează a fi înființate. **Ștefan Pascu**, directorul A.J.O.F.M.Arad, a declarat că principala zonă vizată pentru acordarea de credite în acest an este cea a Ineului, care cu 86 de șomeri este singura din județul nostru care se situează peste media pe țară din ultimul an.

Dacian Toduța

Spargere la Lipova

Costel Lăcătuș, de 31 de ani, din Lipova, a spart, ieri noapte, vitrina unui magazin din Lipova. Bărbatul n-a furat mare lucru, însă bunurile care i-au căzut în mâini valorează 1.139.000 de lei. Pentru fapta sa, este cercetat de polițiști în stare de libertate.

Pietoni imprudenți, răniți ușor

Ioan Dăncuș, de 47 de ani, din Arad, a traversat strada Iuliu Maniu printr-un loc nepermis și fără să se asigure, fiind surprins și accidentat de un autoturism care circula regulamentar. În același mod s-a petrecut și accidentarea minorei **Gianina V.**, de 8 ani, tot din Arad, care a traversat, la fel ca Ioan Dăncuș, prin loc nepermis și fără să se asigure. Autovehiculul care a lovit-o pe Gianina era condus regulamentar, șoferului fiindu-i imposibil să evite impactul. În cele două cazuri, pietonii au suferit doar răni ușoare.

E. Pantea

Din acest an,

Declarațiile nominale pentru fondul de șomaj - doar pe suport magnetic

Procedura privind depunerea declarației lunare a evidenței nominale a asiguraților și a obligațiilor de plată la bugetul asigurărilor de șomaj de catre angajatori se schimbă din acest an. Astfel, începând cu 1 ianuarie a.c., declarația lunară se transmite până în data de 25, inclusiv, a lunii următoare celei pentru care se datorează drepturile salariale. Angajatorii sunt obligați să depună declarația doar pe suport magnetic, dischete 3,5” sau CD, în dublu exemplar. Acestea vor fi etichetate cu următoarele informații: denumire fișier, denumire angajator, cod fiscal angajator, anul și luna pentru care se depune declarația. De asemenea, declarațiile pot fi trimise și prin e-mail, ca fișiere atașate la un mesaj semnat de o persoană autorizată să facă depunerea declarației lunare, la adresa **DECLSOM_ARAD@AJOFM.ANOFM.RO.**

Conform celor spuse de directorul Agenției, **Ștefan Pascu**, transmiterea prin internet se va putea face din luna februarie, până atunci urmând a fi publicată pe adresa de web a agenției, **WWW.AJOFM.ANOFM.RO** declarația tip ce urmează a fi completată.

Trebuie să mai adăugăm că nedepunerea declarațiilor lunare până la termenul stabilit, precum și completarea acestora altfel decât în cerințe, se sancționează conform articolului 113 din Legea 76/2002, cu amendă între 15.000.000 - 25.000.000 lei.

Dacian Toduța

Sistemele de încălzire din școli și grădinițe - în atenția Prefecturii

La solicitarea lui Gabriel Oprea, ministrul delegat pentru Administrația Publică, prefectul Dan Ungureanu a organizat ieri o întrunire fulger a Comitetului Operativ Consultativ, cu participarea directorilor de la instituțiile descentralizate ale statului. Ședința a fost „declanșată” de nefericitul incident petrecut la sfârșitul săptămânii trecute în județul Mureș, unde o școală a sărit în aer din cauza instalației de încălzire și a racordurilor prost efectuate și neverificate.

„Pentru a evita astfel de incidente pe raza județului este necesar să pornim o campanie de prevenire, să începem verificările la școli, grădinițe, dar și instituții publice. Să fie controlate racordurile la gaze, buna funcționare a sistemelor de încălzire acolo unde nu există rețele de gaz și sistemul de furnizare a agentului termic este diferit. De asemenea, Garda Financiară, Poliția Economică și Oficiul Județean pentru Protecția Consumatorilor trebuie să înceapă o serie de verificări la societățile ce comercializează instalații de termoficare”, a informat prefectul Ungureanu.

Controalele vor începe, cel mai probabil, de săptămâna viitoare, la fel și verificările instalații existente în școli, grădinițe și alte instituții publice.

Toate datele vor fi centralizate de subprefectul Florin Remețan, căruia îi revine sarcina de a coordona această amplă activitate de verificare.

Sorina Ambruș

Prefectul județului Arad transmite un sincer „La mulți ani” Radioteleviziunii Arad, cu ocazia împlinirii a 14 ani de la prima emisiune difuzată. Fie ca viitorul să le rezerve angajaților acestei instituții o activitate plină de succese!

Prefect,
Vasile Dan Ungureanu

nocera informatica
Societate italiană cu interese în România

ANGAJEAZĂ

Project Manager
pentru dezvoltare sector WEB

Grafician web
cunoscător al programelor grafice pentru internet
(Photoshop,Fireworks,Flash 3D, Studio Max,Xpress,Freehand)

Programator
cunoscator al HTLM,ASP,JAVA,VBScript

Conditii : Vechime în muncă minim 2 ani
Se asigură un pachet salarial atractiv.
CV+urile se transmit la tel.:0257-206 319
sau e-mail:usvatd@yahoo.com
Numai cei selectați vor fi contactați.
(c. a. 689/2003)

Spitalul Orășenesc Ineu
solicită ofertă pentru următoarele
- alimente
- materiale sanitare
- materiale curățenie și dezinfecție
- lucrări de vopsitorii și zugrăveli interior și exterior preț/m2

Ofertele se depun la sediu până în data de 23.01.2004.
Tel. 511222, fax 511228.
(Ag. Ineu)

CAS ARAD
CASA DE ASIGURĂRI DE SĂNĂTATE
B-dul Revoluției 45
2900 - ARAD
Tel.: 0257/270202*
Rel. cu publicul: 0257/270864
Fax: 0257/270207

vă aduce la cunoștință următoarele:

Spitalele pentru care decontarea serviciilor medicale spitalicești în 2004 se face prin sistemul DRG sunt:
- Spitalul Clinic Județean Arad
- Spitalul Clinic Municipal Arad
- Spitalul Clinic de Obstetrică Ginecologie „Salvator Vuia”

Lista cu secțiile de cronici și recuperare din spitale conform Ordinului MSF nr. 457/2001, pentru care decontarea nu se face prin tarif pe caz rezolvat (DRG), sau prin tarif mediu pe caz rezolvat:

Cronici	cod 1061
Geriatrie și gerontologie	cod 1121
Pediatrie cronici	cod 1282
Pediatrie (recuperare pediatrică)	cod 1272
Psihiatrie cronici	cod 1333
Recuperări	coduri 1371, 1372, 1383 1393, 1403, 1413, 1423
Secții sanatoriale	cod 1473.

(3928176)

La Chișineu Criș

Medicii „resuscitează" Sănătatea prin privatizare

● Spitalul „Sfântul Gheorghe" - o promisiune a calității și a confortului

(Urmare din pagina 1)

● Așa a început...

„Nu a fost o perioadă nici pe departe liniștită. Dimpotrivă. Am umblat din ușă în ușă, am avut și nenorocul să ne confruntăm cu mai multe schimbări la nivel ministerial, fapt ce a îngreunat oarecum procesul privind derularea documentației necesare. Am avut însă șansa, și nu exagerez cu nimic când afirm asta, să avem parte de

dr. Mircea Bunescu

reprezentanți ai autorității județene și locale deschiși spre nou, spre privatizare. Începând de la domnul prefect,de la directorii DSP, CAS la primar și consilieri, toți ne-au ajutat ca acest proiect să aibă parte de reușită", relatează inițiatorului acestui proiect, dr. **George Preoțescu.**

După primirea tuturor avizelor de la forurile județene și naționale implicate în acest proces de privatizare, SC Terapeutica SA, a preluat de la Consiliul Local imobilul noului spital din localitate, în baza unui contract de comodat pe o perioadă de cinci ani. **„ Odată cu imobilul am preluat și întregul personal angajat, la ora actuală având o structură aprobată de 51 de persoane", afirmă dr. Preoțescu.**

După ce anul trecut spitalul rămăsese cu doar două secții, începând cu 2004, la Chișineu Criș funcționează cinci secții de Chirurgie, Pediatrie, Interne, Ginecologie, respectiv A.T.I.

Ca prim semn al cursului bun pe care l-a luat spitalul după privatizare stă faptul că noul an a început cu trei nașteri.

● Tratamente gratuite

O altă noutate pozitivă este reprezentată de faptul că pacienții asigurați nu mai trebuie să suporte tratamentul din propriul buzunar, medicamentele fiind gratuite.

În perioada imediat următoare, în incinta spitalului va funcționa și o secție de estetică, în cadrul căreia un chirurg specialist va efectua o serie de intervenții de înfrumusețare, precum lifting-uri faciale, lipo-absorbții, implantări de silicon la sân și buze, dar și operațiile clasice reparatorii.

● Condiții hoteliere la superlativ

„ Termenul de privatizare, din păcate, cauzează teamă, dacă putem spune așa, în rândul populației. Teama de necunoscut, de noutate. Asta pentru că pacientul știe că oriunde este vorba despre ceva privat, se plătește", declară dr. Mircea Bunescu, membru fondator al SC Terapeutica SA și fost director al unității.

La Chișineu Criș, serviciile prestate către pacientul asigurat sunt gratuite, spitalul încheind în acest sens un contract cu Casa de Asigurări de Sănătate. În cazul în care va dori să fie spitalizat într-un salon special amenajat, în condiții hoteliere mai bune, în sensul că va beneficia de un singur pat în cameră, de telefon mobil, de baie, televizor, frigider..., pacientul va trebui să contribuie cu o sumă suplimentară față de ceea ce suportă CAS-ul. Mai mult decât atât, potențialii însoțitori ai pacientului vor putea servi masa în spital, cu meniul ales de ei, dar bineînțeles contra-cost.

Dr. Preoțescu spunea: **„Societatea pe care am înființat-o are atât o activitate spitalicească cât și una sanatorială. Urmărim să oferim pacienților tot confortul pe care și-l doresc. Pentru pacient, nu schimbă cu nimic faptul că se internează într-un spital public sau unul privat. Dacă este asigurat, el nu plătește decât dacă dorește, după cum spuneam și anterior, condiții mai speciale de cazare.**

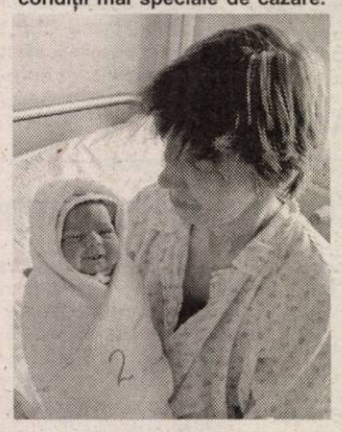

Primul semn bun pentru acest spital... micuța Iasmina

De asemenea, în baza unor înțelegeri pe care le avem cu medici specialiști de renume, pacienții vor putea fi consultați de medicul pe care îl consideră mai bun, chiar dacă acesta nu este din Chișineu Criș, ci din Arad sau chiar din altă țară."

Directorul CAS, dr. **Gheorghe Domșa, s-a arătat optimist în ceea ce privește viitorul noului spital privat: „ Convingerea mea este că în scurtă vreme, spitalul din Chișineu Criș va fi cu totul**

dr. George Preoțescu

altul. Și când spun asta, mă refer la o schimbare în bine. Noi vom plăti o parte a serviciilor prestate în această unitate, bugetul fiind calculat pe titluri de articole și alineate de cheltuieli în baza indicatorilor specifici stabiliți de legislația în vigoare. Eu cred că în zonă este nevoie de un astfel de spital. De acum înainte, reușita „afacerii" stă în mâinile medicilor. Dacă își vor atrage pacienți va merge. Și eu cred că așa va fi!"

Primarul orașului Chișineu Criș, **Gheorghe Burdan,** este în asentimentul directorului CAS, dumnealui fiind de altfel și un partener de „luptă" al medicilor în procesul de privatizare a spitalului: **„Spitalul deservește cel puțin 40.000 de persoane. Existența lui în zonă este vitală. Noi vom încerca să-i ajutăm în continuare cu tot ce ne stă în putință. Dar sunt sigur că totul va decurge spre bine."**

***

Un proiect de amploare, o experiență dificilă, riscantă, dar care promite confort și calitatea serviciilor prestate pacientului: Spitalul „Sfântul Gheorghe" - prima unitate spitalicească privată din județul Arad.

Foto: Ștefan Matyaș

N-avem echipă, n-avem valoare

Clubul de fotbal UTA a început anul în curs cu o răzgândire: n-a mai sunat goarna pentru reunirea lotului la data stabilită. A sunat, după noul ordin, cu o săptămână mai târziu. Socoteala s-a făcut simplu, băbește: o săptămână în minus nu este o catastrofă pentru pregătire; în schimb, este o săptămână de economie, de economisire a sărăciei.

Accente

Da, UTA este un club sărac. Ne-o spune chiar președintele consiliului de administrație de la F. C. UTA. Ne-o spune dezamăgit, supărat și parcă, asemenea lui Milică Constantinescu, cu patru ani în urmă, scârbit. Felul în care ne transmite domnul Chișbora că la UTA nu sunt bani pentru transferuri cât de cât mai acătării ne face să ne simțim rușinați de situație, ba chiar vinovați. Ne scuturăm însă de vinovăție, că nu-i a noastră și se cuvine să respectăm statutul proprietății. La urma urmei, nu noi am luat în mâini soarta unui club cu o istorie copleșitor de glorioasă - să nu uităm că UTA este cel mai galonat club din provincie, având în palmaresul său nu mai puțin de șase titluri de campioană. Nu noi, suporterii, am promis că vom reface din UTA un club serios, cu un potențial compatibil cu marea performanță. Nu noi, chibiții cu pix ori doar cu fulare și fanioane, am vorbit arădenilor de o structură a clubului, de o organizare după modelul de la F. C. Barcelona. Nu noi suntem cei chemați să asigurăm baza materială a performanței, care începe cu starea financiară din casierie. Noi nici măcar nu i-am pedepsit pe cei care fac parte din Consiliul de administrație să se ocupe musai de UTA. Doamne ferește! S-au numit ei între ei și toți laolaltă au promis seriozitate, profesionalism, performanță și obiectiv urgent - promovarea în vara lui 2004.

Accente

Cum vor să promoveze fără bani nu știu. Cum cred că e posibil să aspiri la Diviza A, unde cheltuielile sunt foarte mari față de eșalonul secund, iar nu știu. Cum să promovezi când în loc să aduci jucători cât de cât buni, îi pierzi și pe cei modești sau când te bate gândul să reactivezi rezerviști (evit cuvântul „pensionari"), precum Marian Sinescu ori Călin Mariș, după ce ai început cu Gh. Cornea. Este ca și când ne-am aduna noi, vreo 10-15 novici să ridicăm o catedrală, fără bani, fără meșteri și aducând de pe acasă materialele care ne prisosesc în gospodărie. Peste toate, ne mai spune dl. Chișbora că n-a primit în brațe 14 miliarde de lei, cum au primit cei de la Olimpia Satu Mare, principala adversară și candidată la promovare, care are vreo zece jucători bunicei la teste, zilele acestea. Știm și noi că UTA n-a primit o asemenea sumă. Ce nu știm este dacă acest consiliu de administrație de la UTA s-a zbătut cât s-au zbătut cei de la Satu Mare pentru bani, dacă au ars la aceeași temperatură pentru a-și onora angajamentele.

Dacă acest consiliu de administrație al F. C. UTA crede că poate să-și scuze eșecurile, prestația lamentabilă trâmbițând că nu sunt bani la UTA, se înșală. El trebuie să facă (și să știe să facă) bani. Cu un purcoi de bani puși în brațe, și fratele Luca, șeful galeriei, ar putea sta în fotoliu de piele și să se dea șef fără să fie. Poate exagerez, dar în esență așa stau lucrurile.

Tristan Mihuța

Tragic accident pe șoseaua Arad - Oradea

Ieri, în jurul orelor 17.30, pe DN 79 Arad - Oradea, a avut loc un tragic accident de circulație. Radu Iulian, de 36 de ani, din București, agent comercial la o firmă din capitală, conducea autoturismul Renault Megane cu numărul B46441 - 05/06 spre Oradea când, din cauza oboselii, a adormit la volan, părăsind carosabilul și intrând în coliziune cu un copac. În urma impactului, șoferul a decedat pe loc, fiind nevoie de un echipaj de pompieri pentru descarcerarea trupului său neînsuflețit.

C. L.

Primarul din Zimandul Nou și soția viceprimarului Aradului, Levente Bognar- reclamați într-o plângere penală

Parchetul de pe lângă Judecătoria Arad a înregistrat recent o plângere penală, formulată împotriva lui **Andrei Kovacs,** primarul comunei Zimandul Nou, pentru săvârșirea infracțiunii de fals intelectual în înscrisuri oficiale, respectiv împotriva **Elisabetei Bognar,** soția viceprimarului Aradului, Levente Bognar, pentru comiterea infracțiunii de uz de fals.

Petentul, **Lucian Popa,** din Arad susține că a fost deposedat, în mod ilegal, de o suprafață de circa 1000 mp, teren intravilan situat pe raza comunei Zimandul Nou, în urma unor manevre frauduloase comise de către cei doi. Astfel, în opinia domnului Lucian Popa, primarul Andrei Kovacs ar fi înlesnit transferul proprietății respective către doamna Elisabeta Bognar, ignorând anumite prevederi legale.

Procurorul **Ioana Dubăț,** purtător de cuvânt la Parchetul de pe lângă Judecătoria Arad, declară că în zilele următoare organele în drept vor demara cercetările în această cauză, pornind de la plângerea prealabilă formulată de petent.

C. Trif

România, încotro? Destinația - Europa

(Urmare din pagina 1)

Teza fundamentală susținută de prof. Dăianu este în esență simplă: „Nu se poate concepe evoluția societății românești fără spațiul european". Iar acesta înseamnă astăzi Uniunea Europeană. Având inițial un motiv politic foarte puternic (reconcilierea istorică între cei doi grei europeni- Germania și Franța) acest bloc unic în lume prin ceea ce a realizat a căpătat o dimensiune economică importantă. Acum adună laolaltă țări bogate în pofida unor diferențe uneori izbitoare între ele. Dacă în lume există o competiție între modele, variante de capitalism „marele joc al continentului european este integrarea europeană".

Proces din care poate doar Rusia își permite să rămână în afară. Cum evoluția împinge lumea spre blocuri, existența UE este o „șansă istorică a României" pentru modernizare. Că marele impuls vine din interior, ori forța motrice a dezvoltării vine din exterior, prezența contextului favorabil (existența UE) nu poate fi decât salutată, spune prof. Dăianu. „Șansele ca România să intre în UE cresc deși mergem greu" pentru că „există și o condiționalitate economică dincolo de cea politică". „Nu poți intra în UE cu o inflație de două cifre" iar convergența economică reală e greu de realizat. Pentru că România, constata economistul, are o serie de probleme structurale nerezolvate: industrie nerestructurată (sectorul energetic, aerierate), criza sistemului asistențial, chestiunea rurală, slaba competivitate. Există însă și factori care „joacă în favoarea României": faptul că procesul de aderare a fost inițiat, așezarea țării într-o zonă ce prezintă interes strategic și mai ales reformele inițiate care, chiar dacă lente, se produc. Dăianu este de părere că economicul joacă un rol esențial dar nici nu trebuie subestimată importanța politicului care în cazul nostru joacă un rol chiar mai important decât era de așteptat. Există însă, spune Daniel Dăianu, și

Daniel Dăianu și Marius Lazurca

factori care „joacă" împotriva României. Nivelul său scăzut de dezvoltare obsedează în acest moment țările donatoare tot mai reticiente și care au oricum dificultăți legate de descreșterea capacității de a gestiona provocările legate de extinderea Uniunii. În plus România are și un „dosar agricol" extrem de dificil. O chestiune pe care îndeobște politicienii evită să o abordeze este aceea a costurilor. Dacă în ultima vreme se vorbește doar de costurile neintegrării Dăianu a spus limpede: și integrarea ne va costa. Cât de mult aceasta depinde de mersul reformelor interne, de modul în care știm să negociem fiecare dosar în parte, de ceea ce vom face în perioada 2004-2007, de capacitatea noastră de absorbi fondurile structurale și de coeziune.

Dăianu este de părere că în acest moment „nu există încă o masă critică de întreprinzători care să înțeleagă ce înseamnă politica concurențială și absența ajutorului de stat". Pentru mulți - falimentul. În condițiile în care principala provocare a țării este dezvoltarea industriei proprii prof. Dăianu crede că „ne-am grăbit cu eliminarea tuturor facilităților pentru investitori, spre deosebire de cehi, unguri ori polonezi care le-au menținut până în ultima clipă". Și aceasta deși, conform celui mai optimism scenariu, vom intra în UE în 2007. „Fundamentalismul e o oroare și teoretic, dar practic e groaznic pentru că afectează viețile a milioane de oameni". Fundamentaliști fiind cei care, înțelegem noi, negociază cu teamă și consideră că, eronat, concurența e doar curată. Ori nu e chiar așa.

Trotuarele, mai scumpe decât cultura ori sănătatea

(Urmare din pagina 1)

Desigur, nu numai consilierii sunt devină pentru alocarea acestor sume care nu se justifică, ci și Primăria, care a propus această acțiune. De altfel, pentru Primărie nu este altceva decât o acțiune de imagine, din moment ce conducerea a fost dispusă să sacrifice alte domenii importante, cum e cultura, sănătatea sau sportul.

Cele 12 miliarde alocate trotuarelor sunt mult peste sumele alocate domeniilor menționate mai sus, de la care s-a tăiat pentru că, așa cum spuneam, nu prezintă interes pentru imaginea celor de la Primărie. La capitolul „Sănătate", de exemplu, s-au alocat doar 8,9 miliarde de lei, din care va trebui să fie rezolvate toate reparațiile curente pe 2004. Nici activitățile culturale, sportive, de învățământ și tineret nu stau mai bine. Pentru 98 de acțiuni de acest gen au fost alocate doar 5 miliarde de lei, adică, mai puțin de jumătate din ceea ce a mers spre trotuare.

Oare chiar așa de puțin înseamnă cultura, sportul sau tineretul pentru consilierii locali și conducerea Primăriei ? După cum este alcătuit bugetul, se pare că da.

Evidența Persoanei va scoate, din nou, bani de la bugetele primăriilor

Guvernul României va mai scăpa de o cheltuială, în viitorul apropiat. Așa cum s-a întâmplat cu mai multe programe sociale (cornul și laptele, venitul minim garantat sau ajutorul pentru încălzire), Guvernul mai transferă o sarcină în cârca primăriilor, care vor prelua serviciile de evidență informatizată a persoanei. Acest transfer înseamnă, în multe cazuri, costuri cu amenajarea de noi spații, cu aparatură sau soft-uri, pe scurt, noi bani scoși din sacul destul de gol al bugetelor locale.

Ineul are spațiu și aparatură

Primăria Ineu se află printre cazurile fericite, transferul serviciului de evidență informatizată a persoanei neridicând, deocamdată, mari probleme. Dat fiind că spațiul în care funcționează, în prezent, acest serviciu se află în incinta Primăriei, sediul nu va fi schimbat, deci una dintre cheltuieli a căzut. Programele pentru calculatoare au fost, deja, achiziționate de Primăriei, la fel și server-ul, așa că, deocamdată, nu va fi nevoie de noi fonduri de la buget. „Noi avem achiziționate programele de calculator și avem și un server separat, pe care l-am luat anul trecut. Cum serviciul rămâne unde funcționează și acum, nu sunt probleme prea mari", susține primarul Nicolae Mehelean.

Problemele vor apărea, însă, în momentul în care angajații evidenței persoanei vor trebui plătiți de Primărie, ceea ce înseamnă cheltuieli destul de ridicate. „Deocamdată nu știm cum se va face transferul, pentru că nu au venit normele. Dar preluarea angajaților ne va costa, fără îndoială, ceva bani", susține Mehelean.

Trei săli noi, la Lipova

La Lipova, în schimb, Primăria a fost nevoită să amenajeze un nou spațiu pentru serviciul de evidență informatizată a persoanei. „Le-am pus la dispoziție trei săli, care au trebuit amenajate, zugrăvite. Dar am mai redus din fonduri pentru că am lucrat cu oamenii noștri, asistații comunitar. Vom avea cheltuieli, pentru că noi suportăm căldura, iluminatul, curățenia și altele. Aparatură au ei, iar salariile vor fi, deocamdată, suportate de la Minister. Ce va fi nu știm. E bine, însă, că oamenii nu mai trebuie să meargă la Radna, pentru a-și face actele", spune primarul Petre Gherman.

Încercând să reducă din cheltuieli, primarul Lipovei s-a gândit la instituirea unei taxe, pentru cei care beneficiază de acest serviciu. „Să vedem dacă există o bază legală, pentru a introduce o astfel de taxă", spune Gherman.

Pecica așteaptă să devină oraș

Chiar dacă nu a devenit oraș, Pecica se pregătește, deja, pentru preluarea acestui serviciu. Primarul Iustin Cionca ne-a declarat că a fost identificat un spațiu pentru evidența persoanei și s-a făcut o cerere la Prefectură pentru ca spațiul respectiv, care aparține statului, să fie trecut în proprietatea Consiliului local. „Până nu devenim oraș, nu putem prelua acest serviciu. Dar eu cred că în februarie, cel târziu martie, vom deveni oraș, așa că deja ne pregătim pentru transferul evidenței persoanei", spune Cionca.

Deocamdată, Primăria se interesează în alte localități cum s-a făcut transferul, pentru a fi prelua modelul. Cheltuieli vor fi și aici, pentru că va fi nevoie, în primul rând, de amenajarea spațiului, ceea ce va înghiți destui bani. „Noi am preluat și jandarmii, le-am dat spații, dar nu știu cum va fi cu mobilierul, pentru că ei nu au bani prevăzuți pentru așa ceva, iar noi nu putem da de la buget. Adevărul e că reforma asta nu s-a făcut cum trebuie. Se transferă din nou, dar nu se știe cum", mai spune Cionca.

Cosmin Mihuța

Arădenii, în așteptarea reducerilor

În puține magazine, însă, produsele se vând cu prețuri mai mici

Mulți arădeni au așteptat cu nerăbdare data de 15 ianuarie, dată de la care comercianții pot practica reduceri la produsele din stocul de iarnă. După cumpărăturile efectuate de sărbătorile de iarnă, majoritatea arădenilor au rămas cu mai puțini bani în buzunare, iar micșorarea prețurilor, permisă acum de lege, ar fi o bună ocazie de achiziționare de îmbrăcăminte sau încălțăminte de iarnă. Însă - cum de multe ori „planul de acasă nu se potrivește cu cel din târg" - arădenii au constatat că oferta de reduceri e cam subțire. Puține magazine din oraș au afișat prețuri mai mici la produsele pe care le vând. Vreo trei-patru. Spre deosebire de toamna lui 2003, când numărul comercianților arădeni care și-au vândut produsele la prețuri reduse a fost mult mai mare, acum magazinele nu s-au înghesuit - cel puțin deocamdată - să purceadă la reduceri, pentru a-și atrage clienții.

Spunem deocamdată deoarece comercianții pot organiza vânzări de soldare pentru produsele de toamnă - iarnă în perioada 15 ianuarie - 15 aprilie, ei putând începe reducerile, așadar, în februarie, în martie sau chiar la începutul lunii aprilie. Singura condiție e să anunțe Primăria de acest lucru. Mai precis, comerciantul trebuie să depună o notificare (însoțită de lista de inventar a mărfurilor respective) la Primărie, cu 15 zile înainte de începerea operațiunilor.

De săptămâna viitoare vor începe controalele

Până în prezent, la Serviciul Control Comercial și Ocuparea Domeniului Public din Administrația Patrimoniului Local au fost depuse 15 astfel de notificări. Reprezentanții Primăriei spun că de săptămâna viitoare vor începe controale, pentru depistarea comercianților care nu respectă legea (dacă practică reduceri fără a notifica acest lucru).

„Slabă ofertă"

„Abia am așteptat data de 15, să văd ce magazine au reduceri, dar din păcate nu e ce m-am așteptat. Pe lângă că sunt puțini comercianți, marfa pe care o vând cu preț scăzut ori nu e de calitate, ori e ceva de care nu ai nevoie. Pe mine m-ar fi interesat încălțămintele, ceva cizme pe care să le cumpăr la reducere, că în iarnă au avut niște prețuri uriașe. Am pus deoparte niște bani, dar n-am noroc, fiindcă n-am văzut reduceri la nici un magazin de încălțăminte. Pot spune că e slabă oferta", spune o studentă, Andrada Popovici.

Prețuri mai mici, vânzări mai multe

La unul din magazinele de lux ale Aradului, Steilmann, toate produsele se vând la prețuri mai mici. Reducerea e între 20 și 60%, în funcție de produs. „Produsele noastre costă mai puțin cu 20, 40 sau chiar 60%. Ca număr de clienți, am constatat că aceștia sunt mai

mulți. Au crescut, de asemenea, și vânzările. E ceva mai aglomerat acum la noi. Sigur, sunt și clienți care intră și doar se uită, dar sunt mulți și cei care cumpără", ne spune Aurora Alexuța, ajutorul de gestiune al magazinului.

„Eu mai aștept"

Pentru mulți români, practicarea de reduceri de către comercianți reprezintă șansa de a-și cumpăra pantofii, paltonul sau puloverul la care au visat toată iarna. Știind că începând cu 15 ianuarie, timp de trei luni, magazinele își pot vinde la preț redus marfa, sunt destui cei care „au strâns cureaua" pentru a cumpăra acum produsele dorite, pe bani mai puțini. Arădenii sunt însă dezamăgiți că, deși am intrat în perioada legală de reduceri, magazinele întârzie cu asemenea vânzări. „Eu mai aștept, poate în câteva zile vor face reduceri mai multe magazine. Nu cred că vor să rămână cu marfa de iarnă", ne spune doamna Mirela Leac.

Gerlinde Knap

Anunț

În perioada 10-12.09. 2004, prin Academia Națională de Informații, Serviciul Român de Informații organizează un concurs de admitere la Programul Managementul activității de informații pentru siguranța națională.

Candidații declarați admiși vor fi încadrați în Serviciul Român de Informații urmând ca prin cursul menționat să-și realizeze pregătirea de ofițer de informații.

Oferta se adresează exclusiv absolvenților de învățământ superior de lungă durată cu examen de licență (juriști, profesori, ingineri, economiști, informaticieni, filologi, sociologi, psihologi, ziariști, istorici, chimiști, etc.).

Condițiile de selecționare sunt următoarele:

- media la examenul de licență și a anilor de studii minim 7,00 (șapte,00%);
- să nu fi repetat în timpul facultății, din motive imputabile, unul sau mai mulți ani de studiu;
- vârsta de maxim 32 de ani împliniți în cursul anului 2004;
- bărbații să aibă stagiul militar îndeplinit;
- să aibă numai cetățenia română și domiciliul stabil în România;
- să fie apți din punct de vedere medical și psihologic;
- să aibă deprinderi de operare pe calculator;
- să fie buni cunoscători a unei limbi de circulație internațională (engleză, franceză, germană, rusă);
- să nu fie condamnați penal, ori în curs de cercetare penală;

Cererile de înscriere se depun, în perioada 05 ianuarie - 29 februarie 2004, în zilele de vineri, între orele 9,00 - 14,00 la Compartimentul Management Resurse Umane din cadrul Secției Județene de Informații Arad, de unde se pot obține și alte relații suplimentare.

După iarnă,

Piața imobiliară arădeană începe să se dezmorțească

Piața imobiliară arădeană a cunoscut o puternică dezvoltare în cursul anului 2003. Prețurile la imobiliare au început să crească prin luna aprilie și au continuat tendința crescătoare până aproape de sfârșitul anului. În general, în lunile de iarnă tranzacțiile imobiliare „îngheață", perioade optime pentru vânzarea și cumpărarea unei locuințe fiind considerate începutul primăverii și toamna.

Un apartament care în ianuarie 2003 se vindea cu un anumit preț costă acum mai mult cu 30 sau chiar 50%. Unul din motivele creșterii prețurilor la apartamente, case sau terenuri, dar și a creșterii numărului de tranzacții imobiliare poate fi considerat și intrarea pe piață a creditelor ipotecare, destul de „ofensivă" în 2003. Agenții imobiliari arădeni se așteaptă ca începând din februarie, însă, când vor intra în vigoare noile norme bancare privind creditarea (aici intrând și creditele ipotecare), numărul tranzacțiilor să scadă iar prețurile imobiliarelor să staționeze. Asta deoarece condițiile de obținere a unui credit pentru cumpărarea unui apartament sau a unei case, impuse de bănci, vor fi mai drastice.

Prețurile la apartamentele de pe piața arădeană sunt în funcție de confort, de etajul la care e situat apartamentul, de îmbunătățirile avute. În prezent, un apartament cu două camere ajunge cam la 25 de mii de euro (în centru), la 15 - 18 mii în cartiere precum Micălaca, Vlaicu sau Alfa. Unul cu trei camere poate costa peste 25 de mii în zona centrală și circa 20 de mii în oricare din cartierele amintite. Ceva mai ieftine sunt locuințele în zona Confecții.

BNR scade și vânzările imobiliare

„Noi avem acum foarte multe cereri de cumpărare, dar mulți ofertanți și-au retras oferta peste iarnă, așteptând să vadă ce se va întâmpla. Eu cred că după intrarea în vigoare a noilor norme de creditare numărul de cereri de cumpărare va scădea. Asta va duce la stabilitatea prețurilor, dar ele nu vor scădea, în nici un caz. Se aude că la terenuri vor crește prețurile", spune Angela Horvath, de la agenția imobiliară Elita.

Sabin Ancău, de la agenția AS Company, spune că în ultimele luni cererea a fost mai mare decât oferta, și asta datorită creditelor. „La noi, numărul tranzacțiilor a crescut o dată cu introducerea sistemului de acordare a creditelor, mai ales când e vorba de apartamente de două și trei camere. Probabil numărul cumpărătorilor va scădea după intrarea în vigoare a normelor BNR".

Gerlinde Knap

„Când îmi voi anunța candidatura, voi veni și cu argumente”

Interviu cu Gh. Falcă, vicepreședinte PD Arad

– D-le vicepreședinte, de ce credeți că PRM, prin liderii lui, vă atacă atât de susținut în ultima vreme?

– Probabil că e de vină și sondajul care m-a propulsat pe primul loc, atât la nivelul municipiului, cât și la nivelul județului. E greu să-i înțelegi pe liderii PRM, pentru că electoratul PRM suferă din cauza proastei guvernări a PSD. Nu PD este la guvernare, și PRM, din câte știu eu, este un partid de opoziție, iar opoziția o faci partidului de guvernământ. La nivel local, opoziția trebuie făcută tot celor care sunt la putere. Iar la putere este echipa lui Dorel Popa, la care se adaugă și prefectul Ungureanu.

– Ungureanu în echipă cu Dorel Popa?

– A se înțelege Ungureanu la putere alături de Dorel Popa. Oamenii trăiesc după cum reușesc cei de la putere să conducă destinele județului. Iar acum destinele județului sunt conduse de PSD, unde Dorel Popa este președinte și primar al municipiului Arad, iar Dan Ungureanu este prefectul județului, pus în frunte tot de PSD. E simplu. Așadar, vrând-nevrând, ei fac parte din aceeași echipă și nerealizările sau realizările sunt ale echipei, ale tuturor celor care conduc.

– Ce legătură are atacul peremiștilor la adresa dvs. cu ceea ce-mi spuneți acuma?

– Atacul vine nu din interiorul PRM, ci din combinația unor lideri locali care atacă pe cei care le periclitează funcțiile. Eu, fiind în fruntea încrederii electoratului, pot să câștig o funcție în dauna lor. Așa că mă atacă din timp, ca să nu se întâmple acest lucru. Dar, de ce le e frică, n-o să scape!

– Vreți să spuneți că liderii PRM au fost puși să vă atace de către liderii PSD?

– Eu nu comentez acest lucru. Electoratul PRM a fost înșelat și în 2000 de către liderii care au condus în acel moment partidul. Toți liderii PRM au plecat din partid și i-au lăsat pe electori cu ochii în soare. Eu zic că și acum, electoratul PRM trebuie să fie atent să nu fie folosit și, pe urmă, lăsat în baltă.

– Electoratul PRM n-are ce face și îi alege pe liderii care sunt în partid.

– Electoratul PRM poate să aleagă alți lideri dacă aceia sunt mai buni decât liderii pe care-i are PRM. Este și interesul electoratului PRM să aleagă liderii buni. Iar dacă raportez lucrurile la mine, pot să afirm categoric că eu nu sunt dușmanul electoratului PRM și, dacă voi fi ales, nu voi asfalta o stradă sau nu voi construi ceva pentru electoratul PD, ci o voi face pentru toți cetățenii, fără nici o discriminare.

– În altă ordine de idei, P. Roman va înființa Frontul Democratic. Spunea el că ar fi posibil ca și de la PD să treacă unii membri la Frontul Democratic. S-ar putea întâmpla acest lucru și la Arad?

– Dacă privim în sondaje, A. Năstase stă mai prost decât partidul pe care-l conduce. Pentru a avea succes în 2004, când Ion Iliescu nu va mai candida, PSD-ul și-a creat o strategie de a lovi în celelalte forțe politice. A creat partidul lui Becali, pentru a lua electorat de la PRM. Apoi încearcă, prin doamna Lia Roberts, să ia voturi de la Alianța D. A. PNL-PD, cu un mesaj împotriva PSD. Prin relația d-lui Roman cu d-l Iliescu s-a cerut ca d-l P. Roman să înființeze un partid prin care să ia voturi de la PD și înainte de alegeri, d-l P. Roman, ca general al unei mici armate, să fuzioneze cu PSD. Strategiile PSD-ului sunt murdare...

– Sunt normale în politică...

– PSD realizează că, dacă nu va recurge la aceste strategii și va pierde alegerile, s-ar putea ca hoțiile să iasă la iveală și să plătească tot ce-au furat. În acest tip de strategii se vede, dacă vreți, și o anume disperare a PSD de a nu da socoteală. Deocamdată, mass-media sunt controlate de PSD și hoțiile sunt bine ascunse. Arareori mai apare câte ceva, dar de o mică importanță față de cât se fură.

– Să revenim pe plan local. Credeți că va trece cineva de la PD la Frontul Democratic?

– Cine știe ce e în mintea omului? PD a fost sub presiuni permanente in 1992 și a rămas pe scena politică. Va rămâne și acuma și își va menține electoratul, indiferent dacă va pleca o persoană sau

alta. Au plecat lideri de nivel național și partidul n-a pățit nimic. În mod cert, veți vedea o imensă mediatizare a plecării acestor membri, pentru că, așa după cum vă spuneam, presa centrală e aservită puterii. Păcat că cetățenii mai au încredere într-un partid al cărui scop este distrugerea. Anul 2004 și anul 2008 vor fi anii în care tânăra clasă politică se va impune și eu sunt convins că și electoratul se va schimba în această perioadă. PSD va fi în cădere liberă.

– Veți candida pentru funcția de primar al Aradului?

– Unii candidați și-au anunțat candidatura fără a face o analiză serioasă a ceea ce presupune funcția de primar. Împreună cu echipa PD, facem o analiză serioasă a ceea de înseamnă guvernarea locală, pregătim soluții concrete. Trebuie să se înțeleagă, mai ales de către candidați, că orice funcție presupune asumarea unor mari responsabilități și chiar sacrificii din partea celor care au funcții publice. Așadar, când îmi voi anunța candidatura, voi veni și cu argumentele care să susțină această candidatură.

I. Iercan

Alianța Civică s-a reorganizat

Dr. Emil Vancu, președinte interimar

Recent, Dr. Emil Vancu a fost numit de către președintele Alianței Civice, Șerban Rădulescu Zonner, în funcția de președinte interimar al filialei arădene. Ieri, Vancu a susținut o conferință de presă, împreună cu Tiberiu Dekany, care fusese împuternicit cu reorganizarea Alianței Civice Arad. În 6 sau 7 februarie vor avea loc alegeri la Arad, urmând ca în luna mai să fie alegerile la nivel național.

Emil Vancu a precizat că Alianța Civică este deschisă tuturor membrilor de partid, indiferent că sunt de stânga sau de dreapta, la guvernare sau în Opoziție. În schimb, nici o persoană angajată politic nu poate ocupa funcții de conducere.

● *Alianța Civică va fi prezentă la alegeri*

Redactorul ziarului „Adevărul” l-a întrebat pe Vancu dacă Alianța Civică are voie să sprijine un partid politic în campania electorală. Răspunsul a fost afirmativ, iar la întrebarea care va fi acel partid, **Vancu** a răspuns:„Vă voi spune după 6 februarie”. **Tiberiu Dekany** a dăugat că **„Alianța Civică va fi prezentă la alegeri și va încerca să arate adevărata față a celor care vor candida”.** Având în vedere cine și ce a declarat, nu este greu de ghicit pe cine va susține Alianța Civică... (N.N.)

● *Distincție pentru Ion Rațiu*

În altă ordine de idei, Dekany a anunțat că fostului deputat de Arad, Ion Rațiu, i-a fost conferită „Distincția de Onoare a Județului Arad”, care va fi înmânată familiei. Pentru că astăzi se împlinesc patru ani de la trecerea în neființă a lui Ion Rațiu, Dekany a evocat figura celui dispărut și a anunțat că Uniunea Mondială a Românilor Liberi, filiala Arad, va organiza oficierea unui parastas.

Simion Todoca

Udemeriștii își selectează cadidații pentru alegerile locale

Consiliul Reprezentanților Județeni (CRJ) ai UDMR Arad se va întruni, în cursul zilei de astăzi, pentru a aproba hotărârile conducerii centrale privind selectarea candidaților la alegerile locale. În localitățile cu o populație de 20% maghiari, Uniunea va avea sigur candidat de primar, filialele având termen până la data de 25 februarie pentru definitivarea listelor.

Privitor la candidatul UDMR, la Primăria Arad, Kiraly Andras, președintele Uniunii arădene, ne-a declarat că acesta va fi stabilit după ce Legea electorală va fi aprobată de Parlament.

D. Albu

Politica la țară:

La Curtici, UDMR a susținut PD-ul

Vicențiu Almași, viceprimar Curtici, secretar UDMR

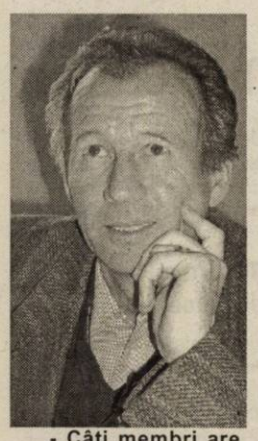

- Câți membri are UDMR Curtici?

- În jur de 30 de persoane.

- Ce acțiuni ați avut în 2003?

- Tot ce se organizează este pentru întreaga colectivitate maghiară. Funcționează și un club al pensionarilor, care are legături atât în zonă, cât și peste hotare.

- Câți maghiari locuiesc în Curtici?

- Apoximativ 300.

- Aveți membri sau simpatizanți ai Consiliului Maghiarilor din Transilvania?

- După cunoștința mea nici măcar simpatizați.

- Veți candida la funcția de primar?

- Dacă satul Dorobanți primește statutul de comună voi candida acolo.

- Pe cine va susține UDMR Curtici la primărie?

- Și în 96 și în 2000 noi am susținut candidatul PD.

- Care sunt relațiile cu celelalte partide?

- Pașnice.

- Ați avut semnat protocol cu PSD?

- Nu.

- De ce?

- Nu au venit cu propunerea nici din partea PSD, nici din partea UDMR.

- Care este părerea maghiarilor din Curtici privitor la „Statuia Libertății”?

- Foarte mulți se miră de intervenția celor de la București, care au încălcat autonomia locală și hotărârea CLM.

- Câți parlamentari arădeni au venit la Curtici?

- Eu nu știu de nici unul.

- Nici deputatul Tokay?

- A venit o dată, în campania electorală.

Daniel Albu

Femeia și cratița

(Urmare din pagina 1)

În sfârșit, președintele PNL, Theodor Stolojan a mărturisit cândva că a încercat să o impună pe doamna deputat Mona Muscă în calitate de candidat la președinția României, dar a constatat că românii o resping numai pentru că este femeie. În aceste condiții, ce caută o americancă de origine română în politica dâmbovițeană? Să nu fi auzit bogătașa Lia Roberts că românii se codesc să se dea pe mâinile muierilor? Că prejudecățile balcanice legate de limitele competenței feminine trimite femeia mai degrabă la coada cratiței decât în jilțul prezidențial de la Palatul Cotroceni? Este adevărat că deocamdată politiciana de pe Potomac se rezumă să ia pulsul vieții politice românești încercând să afle ce fel de președinte așteaptă românii și abia pe la jumătatea lunii viitoare să ia o decizie în privința candidaturii la funcția prezidențială, dar chiar și așa, apariția dânsei la București are darul de a regândi atitudinea românilor față de posibila venire a unei femei în fruntea țării.

Lia Roberts este soția unui prosper om de afaceri american, o doamnă energică, implicată puternic în politica republicană a americanilor, stăpână pe ea, capabilă să se descurce și în labirintul politic dâmbovițean, sigură în luarea unor decizii. Va reuși ea să îi convingă pe românii apăsați de îndoială și nesiguranță că le va putea sluji cu succes interesele legitime? Greu de spus deocamdată, dar dacă va continua să atace vârfurile PSD cu formulări gen „Iliescu și Năstase reprezintă trecutul“ s-ar putea să nu fie ascultată de electoratul partidului de guvernământ. Săracii dependenți de bugetul statului și întreținuții bugetari nu vor face niciodată greșeala să se dea pe mâna unei străine suspecte de a le tăia pomana pesedistă. Nici baronii legați ombilical de PSD nu se vor da în ruptul capului pe mâinile efbeistei de peste Altantic. Poate de la electoratul de centru dreapta, de la clasa de mijloc în formare și de la întreprinzătorii apăsați de jugul impozitelor insuportabile să adune stimata doamnă mai multe voturi. Încât nu e greu de ghicit cui ar reveni serviciul unei eventuale candidaturi din partea dânsei.

Doamna Lia Roberts este femeie ca și Mona Muscă, amândouă implicate în politică, dar în mod cert percepute diferit de electoratul nostru. Este pentru prima dată când românii ar putea opta electoral pentru America atât de respectată și agreată, dar o vor accepta ei pe reprezentanta sa în cea mai înaltă funcție de conducere în stat? Dacă distinsa doamnă s-ar adresa alegătorilor englezi ori celor israelieni, atunci am putea avea și un posibil răspuns. Fiind vorba despre România și mentalitățile românilor legate de rolul și locul femeii în societate, este mai bine să rămânem în așteptarea evenimentelor care nu vor întârzia să apară într-un viitor nu prea îndepărtat.

UDMR încă nu a decis dacă va semna un nou protocol cu PSD

UDMR va decide în câteva zile dacă va semna sau nu un nou protocol, pentru anul 2004, cu PSD, transmite corespondentul Rompres.

Președintele UDMR, Bela Marko, a declarat, vineri, în cadrul unei conferințe de presă, că la sfârșitul acestei luni liderii Uniunii se vor întâlni cu omologii lor din partidul de guvernământ, împreună cu care vor face bilanțul protocolului din anul 2003. "Bilanțul protocolului este cunoscut, dar vom discuta la finele lunii cu PSD realizările importante, dar și nerealizările. Pentru UDMR, stabilitatea politică înainte de alegeri este foarte importantă, dar o decizie cu privire la noul protocol nu a fost luată, încă", a declarat Bela Marko. Președintele UDMR a spus că, în eventualitatea semnării unui nou protocol, Uniunea va insista pe o serie de priorități legislative.

„Hristos în şcoală - cunoaştere şi trăire”

La Liceul Pedagogic „Dimitrie Ţichindeal” a avut loc, recent, în organizarea Inspectoratului Şcolar al judeţului Arad şi Episcopiei Ortodoxe Române a Aradului şi Hunedoarei - sesiunea de comunicări ştiinţifice a elevilor „Hristos în şcoală - cunoaştere şi trăire”.

Aflată la cea dea III-a ediţie, sesiunea s-a bucurat de participarea a 50 de elevi (22 referate la gimnaziu şi 28 referate la liceu) de confesiune ortodoxă, baptistă şi penticostală, însoţiţi de profesorii lor de religie, care le-au şi coordonat lucrările scrise.

Referatele întocmite de către participanţi sunt rezultatul muncii elevilor sub îndrumarea profesorilor coordonatori pe parcursul unui semestru şcolar, evaluatorii descoperind (cu satisfacţie) - în urma lecturării lor şi audierii prezentării orale a acestora - ample preocupări religioase şi interes pentru lectura religioasă din partea elevilor.

Constituindu-se într-o prelungire a activităţii de la clasă, strădania participanţilor a fost răsplătită cu premii (diplome, icoane, cărţi) şi diplome de participare oferite de către organizatori precum şi cuvinte de laudă adresate de P. S. Timotei Seviciu - Episcopul Aradului şi Hunedoarei şi prof. Zoea Rotaru - inspector şcolar general.

Prezentăm, în următoarele rânduri, fragmente din câteva lucări premiate.

Prof. metodist Florin Sirca
Liceul Pedagogic „Dimitrie Ţichindeal” - Arad

Rugăciunea

Rugăciunea este dialogul pe care noi îl purtăm cu Dumnezeu în orice moment al vieţii noastre, dar în special când simţim nevoia să-L avem mai aproape de noi.

Rugăciunea este de mai multe feluri: rugăciunea particulară şi rugăciunea Bisericii.

Rugăciunea particulară este rugăciunea făcută de fiecare credincios singur, sau împreună cu ai săi, sau cu alţi credincioşi, în orice loc, în orice timp fie citită sau spusă pe de rost, după alcătuire gata făcută, dintr-o carte de rugăciuni, sau chiar scoasă din taina inimii sale.

Nu este foarte important dacă ne rugăm cu glas tare sau în gând, dar este foarte important ca mintea noastră şi sufletul nostru să fie atente şi prezente la aceea ce rostim. Măcar în puţinele noastre momente de rugăciune să putem fi fără de gânduri lumeşti, să uităm de toate problemele lumii acesteia şi să ne îndreptăm toată atenţia la cuvintele pe care urmează să le rostim. O rugăciune făcută numai cu buzele, precum şi semnele şi mişcările văzute, care nu corespund cu mişcarea inimii sunt făcute fără de nici un folos înaintea Domnului.

Modelul cel mai desăvârşit de rugăciune este Rugăciunea Domnească, adică Tatăl nostru. Această rugăciune este mai deosebită de toate celelalte pentru ca Însuşi Iisus i-a învăţat pe oameni această rugăciune şi pentru că are o putere mare asupra aceluia care o spune din tot adâncul inimii lui, dar mai ales pentru că este o rugăciune uşor de reţinut şi de priceput.

Rugăciunea bisericii este făcută în numele Bisericii din porunca ei, potrivit năzuinţelor ei şi după rânduielile întocmite de ea. Spre deosebire de rugăciunea particulară aceasta se face în comun, la care iau parte toţi credincioşii.

Este o rugăciune săvârşită prin preoţii avizaţi de către Biserică, având un folos nepreţuit.

Prin acest tip de rugăciune mărturisim dragostea care uneşte inimile noastre, a credincioşilor, dând sfintei slujbe o înfăţişare de sărbătoare. Ea este semnul văzut al unirii care face din toţi fiii Bisericii un singur trup, dând mai multă putere şi mai mare lucrare rugăciunilor, fiindcă râvna unora împlineşte lipsurile altora.

Biserica este locaşul sfânt în care se preamăreşte Dumnezeu, se săvârşeşte Taina Sfintei Jertfe a lui Hristos şi în care se adună credincioşii spre a se împărtăşi din darurile şi adevărurile mântuirii, prin slujirile rânduite de Domnul nostru Iisus Hristos.

Duca Ioana
Toma Olivia
Colegiul naţional „M. Nicoară”

Despre căsătorie

Căsătoria, această unire liber consimţită a bărbatului cu femeia, este născătoarea familiei. Prin căsătorie se pun bazele legale ale familiei. „De aceea va lăsa omul pe tatăl său şi pe mama sa şi se va uni cu femeia sa şi vor fi amândoi un trup” (Facere 2,24). Ştiind însă că societatea se compune din familii, putem concluziona: căsătoria este unul din principalele acte ce stau la baza formării societăţii.

Sufletul unei familii creştine este iubirea. Atunci când se iubesc unul pe celălalt, soţii îl iubesc pe Dumnezeu, iubirea absolută (I Ioan 4,8). Acest sentiment avându-l în suflete „fiecare moment al vieţii lor irumpe într-o doxologie împărătească, slujirea lor este neîntreruptă cântare liturgică”. „Iubirea este aceea care menţine unitatea dintre bărbat şi femeie, iar ei i se adaugă harul, coborât tot din iubirea lui Dumnezeu către facerea mâinilor Lui, asupra cărora Dumnezeu veghează şi lucrează neîncetat”.

„În Hristos şi în Biserică” (Efereni 5,32), căsătoria depăşeşte legătura naturală, situându-se în sfera harului. Astfel, ea devine dintr-un simplu contract între două persoane - Sfântă Taină. Biserica este aceea care pune căsătoria între cele şapte taine ale sale, revărsând sfinţenie asupra unirii contractuale dintre cei doi soţi.

Fiecare taină are ca scop sfinţirea, pogorârea Duhului Sfânt. „Dacă Taina Botezului, a Mirungerii, a Spovedaniei, a Euharistiei, se adresează tuturor oamenilor, cele două din urmă fiind şi o obligaţie continuă a fiecărui creştin, celelalte trei Taine: Preoţia, Cununia şi

Maslul se împărtăşesc acelor creştini care au vocaţia sau nevoia de a le primi (...). Vocaţia sau nevoia angajării vieţii omului - bărbat sau femeie - pe calea vieţii conjugale, se împlineşte după voia lui Dumnezeu, prin Taina Cununiei. Mântuitorul a lăsat această Taină, prin care mirilor li se împart darurile Duhului Sfânt, pentru a înmulţi dragostea soţilor credincioşi. „Având binecuvântarea cerească asupra lor, mirii trăiesc prin unire o viaţă îndumnezeită şi harică”.

Modelul desăvârşit al relaţiei dintre cei doi soţi în căsătorie, este relaţia dintre Hristos şi Biserică (Efeseni 5, 32). „Unitatea în căsătorie este frumos redată de Sfântul Apostol Pavel atunci când zice: „Taina aceasta mare este; iar eu zic în Hristos şi în Biserică”. Unitatea dintre bărbat şi femeie este privită ca între Hristos şi Biserica Sa. Hristos este chipul Tatălui care L-a lăsat pe Tatăl şi S-a unit cu umanitatea şi s-a lipit de Biserica Sa. Hristos nu a părăsit dumnezeirea, ci dumnezeirea a coborât-o la noi. Acest prototip ceresc se exprimă în Taina nunţii, Hristos fiind icoana bărbatului, iar Biserica icoana femeii. Nunta este şi o jertfă, întrucât înseamnă dăruire, lepădare de sine, înfrângerea egoismului. La această jertfă sunt părtaşi cei doi soţi şi atunci când se jertfesc unul pentru altul, nunta atinge profunzimile unei taine mari, divine.

În Taina Cununiei, prin rugăcinile ce se fac „iubirea dintre cei doi soţi se transfigurează, nu mai rămâne un sentiment trecător şi fragil, ci devine o putere spirituală. Ea îi face capabili să se dăruiească unul pentru altul, până la sacrificiul vieţii”.

Căsătoria este comuniune, unire şi dăruire întru iubire iar cei doi soţi „Îl privesc pe Hristos unul prin celălalt.

Duneş Flavia
Liceul de Artă „Sabin Drăgoi”

Să nu furi

„Să nu furi“ e îndemnul meu, dar e şi porunca Lui Dumnezeu pentru fiecare din noi.

Bănuiesc că nu există persoană căruia, undeva, cândva, cineva să nu-i fi furat ceva. Poate că v-aduceţi aminte de acel moment, tocmai datorită simţământului care v-a cuprins atunci. Unii poate că aţi plâns, alţii poate că v-aţi înfuriat, nu cred că există cineva care să nu se fi simţit prost când i s-a furat ceva. Nu tot atât de prost se simte însă şi hoţul. Din contră, hoţii se simt bine atunci când le ies planurile, când reuşesc să fure, să nu fie prinşi.

Dar aş vrea să atingem un pic paleta aceasta colorată a poruncii a 8-a şi să vedem până unde ajung stipulaţiile legii lui Dumnezeu în această privinţă. Cui i se aplică această poruncă, care zice, „Să nu furi“.

1. Celor ce, potrivit definiţiei verbului „a fura“, din Dicţionar, se încadrează în categoria celor ce „iau pe ascuns ceea ce aparţine altcuiva, sustrag pe nedrept ceva ce nu este al lor“.

2. Porunca se adresează şi celor ce, deşi nu fură pe faţă, fură pe ascuns. Şi mă refer în mod specific la ceea ce Scriptura ne avertizează în Proverbe 20:23 „Domnul urăşte două feluri de greutăţi, şi cântarul mincinos nu este un lucru bun“.

3. Porunca aceasta însă se adresează şi celor ce în loc să aleagă calea convenţională, cea dreaptă, o iau pe scurtătură, de multe ori alegând să fure, câte un pic de aici, câte un pic de-acolo, scurtăturile fiind de fapt tăieturi din norma convenţională impusă de societate.

4. Porunca a 8-a se aplică şi celor ce ţin pentru ei ceea ce de fapt ar trebui să dea altora, şi prin aceasta îl fură pe semenul lor.

5. Porunca a 8-a însă mai are cel puţin două aplicaţii directe şi anume: „Să nu furi“ se aplică şi celor obişnuiţi să-şi facă din cersit o profesie.

6. Un alt mod prin care noi putem călca porunca a 8-a se întâlneşte chiar şi în biserică, şi anume atunci când un creştin nu-i dă Lui Dumnezeu ceea ce I se cuvine Lui.

Când furi, tu nu câştigi sub nici un chip. Din contră câştigul tău mic de acum se va transforma într-o pierdere mare de lungă durată, pentru că furtul se plăteşte, fie celor ce te prind, fie Celui ce-i prinde pe toţi cei ce fură în ascuns!

Dacă până acum ai ales calea păcatului furând, de-acum înainte alege calea Lui Dumnezeu. Tu nu poţi scăpa de patima furtului, Dumnezeu însă te poate scăpa. Ai tu credinţa aceasta? Dacă da, roagă-te Lui Dumnezeu în aceste momente, mărturiseşte-ţi păcatul şi roagă-l pe El să te ajute să ai izbândă. El te poate elibera. Roagă-L să o facă acum!

Ana Avram
Liceul pedagogic „D. Ţichindeal“

Minunile cuvioasei Parascheva

Nenumărate sunt minunile şi vindecările de boli ce s-au făcut cu credincioşii care au alergat cu rugăciuni şi lacrimi la moaştele Sfintei Parascheva. Cea mai mare minune a Sfintei Parascheva este însăşi preamărirea trupului ei cu darul neputrezirii, a vindecării de boli şi a izbăvirii de nevoi şi primejdii. O altă mi-nune care a uimit Moldova a fost izbăvirea fără nici o vătămare a moaştelor Sfintei Parascheva din incendiul izbucnit în noaptea 26-27 decembrie 1888, în paraclisul mănăstirii Sfinţii Trei Ierarhi din Iaşi. Căci aprinzându-se de la un sfeşnic catafalcul cuvioasei s-a topit argintul care îmbrăca racla, dar lemnul şi sfintele ei moaşte, deşi erau învăluite în jeratic, au rămas întregi şi nevătămate.

Patriarhul din Constantinopul vine cu un sobor de slujitori, aşează moaştele Cuvioasei în biserica Sfinţilor Apostoli unde credincioşii veneau să-i mulţumească pentru binefacerile şi rugăciunile împlinite. Popoarele din Balcani încep să se mişte, Ioan Asan al II-lea cere împăratului din Bizanţ moaştele compatrioatei sale şi le aşează cu mare evlavie la Târnovo.

Nu peste mult timp, Baiazid Hilderim, distruge Târnovo desfiinţând patriarhia bulgară. Moaştele sunt răscumpărate cu greu de domnul Ţării Româneşti, Mircea cel Bătrân şi aduse împreună cu moaştele Sfintei Filoftea în Ţara Românească. După dezastrul de la

Nicopole, Mircea cel Bătrân este nevoit să se retragă iar sultanul ordonă să ridice moaştele sfintei şi să le trimită în dar kneaginei Serbiei Anghelina, fiind cinstite de românii şi sârbii din Banat. Peste 100 de ani, noul sultan al turcilor, Suleiman al II-lea distruge Belgradul luând moaştele Cuvioasei la Istambul. Urcându-se pe tronul Moldovei, domnitorul Vasile Lupu şi ocupând scaunul de Mitropolit, Varlaam au cerut sultanului Moaştele Preacuvioasei Maicii noastre Parascheva.

La 13 iulie 1641 moaştele ajung la Iaşi. Mitropolitul Varlaam şi domnitorul Vasile Lupu în fruntea unui alai impresionant, cu şiruri nesfârşite de credincioşi conduc moaştele la biserica Sfinţii Trei Ierarhi unde într-o raclă dăltuită sunt aşezate moaştele. Datorită năvălirilor, moaştele au fost trimise în Basarabia. Nu după mult timp, moaştele sunt duse la Bucureşti în bisericile Mănăstirilor Ciorogârla şi Pasărea, ca apoi după eliberare să fie duse la locul lor la Iaşi.

Racla cu sfintele ei Moaşte au fost întodeauna sprijin de nădejde, spre ocrotirea neamului şi păzirea credinţei. În cinstea ei s-au ridicat cele mai multe biserici de pe întinsul patriei noastre. Sfântul Sinod al Bisericii Române, în anul 1955 a hotărât generalizarea cultului Cuvioasei Parascheva la întreaga suflare românească.

Micoroi Teodora
Liceul pedagogic „D. Ţichindeal”

Sărbătoarea satului

Sfinţirea bisericii ortodoxe Bocsig

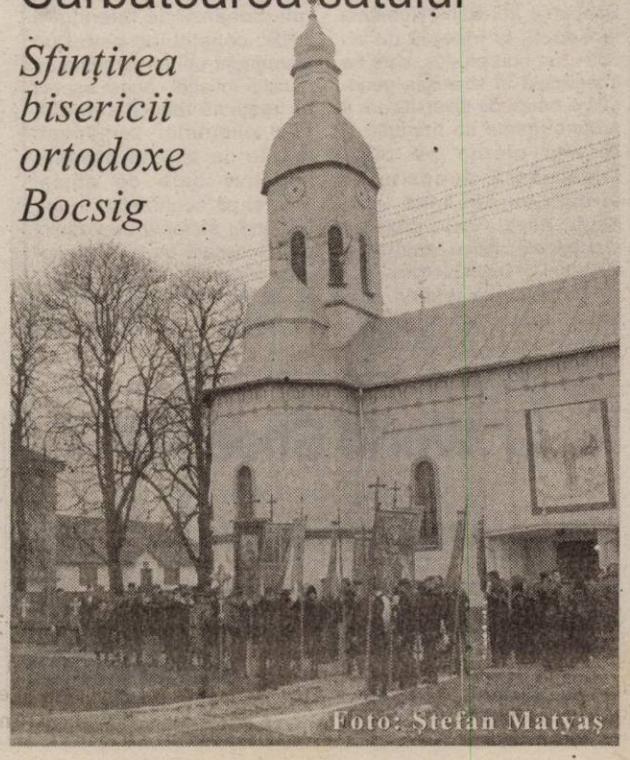

Foto: Ştefan Matyaş

Deduceri fiscale pentru investiții în confortul termic

• Facturile și chitanțele trebuie păstrate

Conform Codului Fiscal, persoanele care în cursul anului 2004 fac investiții în locuință pentru a-i îmbunătăți confortul termic, beneficiază de o deducere din venitul anual impozabil, în sumă de maximum 15 milioane de lei. Deoarece noul act normativ nu are încă norme de aplicare, nu se știe care sunt acele lucrări considerate că sporesc confortul termic și pot fi, astfel, acceptate la deducere. În textul Codului Fiscal, ca lucrări efectuate pentru creșterea gradului de confort termic apar, între paranteze, cuvintele termopane și izolație. Însă lămuriri cu privire la investițiile în confortul termic al casei sunt așteptate prin normele de aplicare, care trebuie să apară.

Persoanele care au de gând să facă astfel de investiții în acest an trebuie să păstreze toate documentele doveditoare (facturi, chitanțe). Acestea vor fi depuse la Finanțe și la angajator, care vor face deducerea (pentru 2004, deducerea se va face în 2005).

G. Knap

Pentru succesul privatizării S.C. UTA

Caietul de sarcini trebuie modificat

• Sunt de părere autoritățile arădene

Încercarea nereușită a APAPS de a privatiza societatea UTA a pus pe gânduri autoritățile arădene. „Dacă zece societăți au prezentat scrisori de intenție, dacă cinci au cumpărat caiete de sarcini dar a existat doar o ofertă, înseamnă că pe ceilalți i-a speriat ceva în caietul de sarcini. Acesta ar trebui modificat, îmbunătățit, altfel încercarea de privatizare va avea același rezultat", e de părere vicepreședintele Consiliului Județean, Gheorghe Falcă.

Potențialii ofertanți au avut mai multe motive să fie descurajați în încercarea lor de a cumpăra UTA. Unul ar fi datoriile societății, care se ridică la 73 de miliarde de lei (din care penalitățile reprezintă 46 de miliarde). Altul ar fi condiția impusă de APAPS, aceea de a realiza un parc industrial pe platforma UTA. Și faptul că Autoritatea a decis ca privatizarea să se facă pe întregul pachet și nu pe active e în defavoarea investitorilor. Nu mai vorbim de faptul că cel care ar cumpăra UTA ar trebui să investească masiv în retehnologizarea societății.

Astfel, ca privatizarea UTA să aibă succes, ar trebui modificată, poate, și metoda de vânzare a societății (pe active).

Gerlinde Knap

Astra Bus trece de la mic la mare

Desprinsă din fostul producător de vagoane arădean Astra Bus, companie specializată în producția de mijloace de transport urban a trecut la producția de autobuze după ce în ultimii doi ani a produs minibuse.

Numai anul trecut compania a produs și vândut 205 de unități microbuse IVECO (IRISBUS) Daily destinate transportului de persoane. În ultimii doi ani s-au vândut pe piața internă 300 minibuse. De asemenea în prima parte a anului trecut Astra Bus a finalizat un contract încheiat cu RATB în 1998 livrând ultimul troleibuz din cele 200 unități produse pentru regia bucureșteană.

Noul autobus intrat în producție în ultima parte a anului trecut este un mijloc de transport urban realizat conform normelor impus în UE privind transportul persoanelor cu handicap. Practic autobuzul

AGORA standard nu are scări accesul fiind extrem de facil datorită faptului că la oprire în stație podeaua coboară și în plus se înclină ușor spre partea cu ușile. Dacă caroseria și motorul sunt produse în Franța de compania IRISBUS (acționar majoritar IVECO) tot ceea ce reprezintă amenajările interioare sunt produse în țară. Astfel gradul de integrare al produsului este 25-30% în ceea ce privește aportul românesc.

Capacitatea de producție anuală a acestui nou produs este de aproximativ 150 de unități pe an, „ea ar putea crește ușor și la o sută și ceva unități" spune directorul financiar Eugen Chiș. Modelul AGORA-IRISBUS cu o capacitate de 102 persoane din care 29 pe scaune este oferta cu care Astra Bus dorește să participe la licitația organizată de RATB care are în vedere achiziționarea a 300 de vehicole.

Anul trecut cifra de afaceri a companiei arădene a depășit 12 milioane de euro cu aproape 5 milioane în plus față de 2002. Astra Bus are un număr de 85 de angajați (Tesa + muncitori).

În momentul de față compania pregătește și noua sa ofertă pentru 2004 - un troleibus ASTRA-IRISBUS.

Doru Sava

La început de an

Un nou produs la SANPAOLO IMI BANK ROMÂNIA

După anul 2003, care din punct de vedere al investitorilor italieni de la Sanpaolo Imi a însemnat anul restructurării și reorganizării generale a băncii Sanpaolo Imi Bank România S.A. (fosta WEST BANK), anul 2004 înseamnă anul dezvoltării comerciale. În acest sens, Sanpaolo Imi Bank România lansează, la început de an 2004, un nou produs, care se integrează în strategia generală a băncii de diversificare a propriei game de produse și servicii oferite pe piața românească: **depozitul la termen cu dobândă variabilă.** Acesta este destinat persoanelor fizice, juridice și companiilor instituționale.

Depozitul la termen este în lei, suma minimă pentru care se poate constitui este de 20 milioane de lei, iar termenul de constituire poate fi 12, 18, 24 sau 36 de luni.

Principalul avantaj al acestui depozit, față de celelalte din oferta Sanpaolo Bank, este **rata dobânzii**. Aceasta este variabilă, adică se modifică lunar și este direct legată de politica monetară a Băncii Centrale, prin rata dobânzii de referință a BNR, constituind astfel un instrument util în combaterea riscului inflației. Acest aspect ar trebui să reducă suspiciunile clientelei românești legate de aceste aspecte negative care de obicei afectează economiile în lei. Dobânda aferentă depozitului este încasată de către deponent lunar în contul curent. Nu se percep comisioane (de deschidere de cont, de gestiune, de ridicare de numerar, etc).

Construcțiile Rutiere își schimbă patronul

La începutul lunii februarie Consiliul Județean va avea o nouă încercare de vânzare a societății Construcții Rutiere, după ce, licitația organizată în acest sens la sfârșitul anului trecut n-a dat nici un rezultat. CJA deține toate acțiunile (100%) la societatea amintită, al cărui obiect principal de activitate este construcția de drumuri, autostrăzi, aerodroame și baze sportive. Valoarea pachetului scos la vânzare este de aproape 11 miliarde de lei.

Potențialii cumpărători trebuie să-și depună ofertele până în 5 februarie, licitația urmând să aibă loc în 6 februarie. Președintele CJA, Caius Parpală, e încrezător în noua tentativă de vânzare. „Eu zic că societatea va fi adjudecată la următoarea licitație", spune acesta.

La prima încercare de vânzare a Construcțiilor Rutiere mai multe firme s-au arătat interesate de aceasta. Din cele cinci firme care au cumpărat caietul de sarcini, s-au prezentat trei, dar două au avut documentația incompletă iar a treia nu a avut oferta completă.

Construcții Rutiere are circa 200 de angajați, majoritatea fiind la lucru în această perioadă. Unii sunt în concediu, dar nu e nimeni în șomaj tehnic.

Societatea are datorii - către bugetul de stat și furnizori - de aproape 12 miliarde de lei.

G. Knap

La Expo Arad # Târgul erotic - cea mai fierbinte manifestare din 2004

Direcția Expo Arad International a Camerei de Comerț, Industrie și Agricultură Arad și-a prezentat programul manifestărilor expoziționale care se vor desfășura la complexul Expo pe parcursul acestui an. Arădenii, dar nu numai, vor avea parte de 15 târguri, cele mai multe deja cu tradiție, printre care amintim Confort Construct, Târgul de Paște, Transport-Ar, Agromalim, Ar-Medica, Daruri de Crăciun.

Vor fi și două manifestări absolut noi pentru arădeni. Una este târgul erotic, ce se va desfășura în premieră atât în Arad cât și în România. Târgul, programat pentru luna octombrie, va fi împărțit în șapte saloane - artă, bijuterii, modă, distracție, media, sănătate, fantezie. Târgul va fi lansat la nivel național de Ziua Îndrăgostiților (Valentine's Day), în capitală. Pentru multe persoane (cu excepția minorilor, care nu vor avea acces) acesta se anunță încă de acum cel mai „fierbinte" târg arădean din acest an. O altă noutate este târgul de modă. Organizat în luna mai, la acest târg vor fi prezenți mai mulți creatori de modă din țară, manechine cunoscute.

Gerlinde Knap

S.C. World Shoes SRL
Telefon 355066 sau 0745/617443
Angajează maistru
(sau persoană cu experiență)
în conducerea unei secții de confecționat încălțăminte
punct de lucru Sântana.
Salar stimulativ.
Toate cheltuielile de transport de decontează.
(4127279)

În atenția furnizorilor de servicii medicale
FURNIZORII DE SERVICII MEDICALE
care doresc să intre în relații contractuale cu
Casa de Asigurări de Sănătate Arad
vor depune până în data de 20.01.2004 cererea de contractare însoțită de toate documentele prevăzute în H.G.R. nr. 1485 pentru aprobarea Contractului Cadru privind condițiile acordării asistenței medicale în cadrul sistemului de asigurări sociale de sănătate publicat în M.O. nr. 920 din 22.12.2003 inclusiv propunerea de tarife pentru serviciile medicale a cărot tarif maximal este prevăzut în Normele Metodologice de aplicare ale Contractului Cadru pentru 2004.
(3928176)

Oficiul Județean de Poștă Arad
Scoate la concurs un post de mânuitor de valori pentru OPRM Arad
Relații suplimentare pentru cei interesați se pot obține la sediul Oficiului Județean de Poștă Arad (Poșta de lângă Gară) Calea A. Vlaicu Nr. 2-4, sau la telefon 251548 sau 234923 interior 29.

Tipuri de grădini și folosirea culorii pentru a crea efecte speciale

Grădina, acest loc de odihnă, liniște și încântare poate deveni cu un dram de efort și sfaturi potrivite, un adevărat loc feeric. Esențial este ca aceasta să fie planificată bine, din timp și cu multă pasiune.

Primul pas este să cunoaștem tipul de grădină pe care dorim să o avem, iar cel de-al doilea, dar nu cel din urmă, este alegerea culorilor pentru grădina noastră. În acest sens venim în ajutorul dvs. cu o clasificare a grădinilor și apoi cu câteva sfaturi în ceea ce privește cromatica acestora.

Există patru tipuri esențiale de grădină, fiecare potrivindu-se unui alt tip de personalitate. Cei melancolici vor alege grădina sălbatică, cei practici vor alege o gărdină rustică, cei romantici vor opta

pentru grădina formală, iar cei puternici vor fi încântați de grădina de roci.

Grădina rustică este cea care asigură proprietarilor toate nevoile, din punct de vedere al florilor și legumelor. De obicei, spațiul este limitat, plantele fiind aglomerate unele în altele. Vegetale, ierburi, pomi fructiferi și flori sunt amestecate, existând întotdeauna ceva de cules, floare sau fruct. Este un tip de grădină vesel, unde îți place să te afli, nefiind numai productiv, dar asigurând și un loc perfect pentru relaxare și recreere.

Grădina formală este caracterizată prin formele sale regulate și simetrice. Formele geometrice, uneori stilizate, urmează aleile. Este locul perfect pentru o plimbare în timpul liber.

Grădina sălbatică poate fi, în modul cel mai simplu, o parte a unui mediu natural neperturbat sau poate fi special creată pentru a simula un astfel de mediu. Plantele se autoînsămânțează natural, apărând regenerarea. Ele cresc aleatoriu, fără grupuri clar definite. Este un loc unde „te poți pierde".

Grădina de roci își datorează apariția dorinței grădinarilor de a cultiva plante alpine fragile și rare. În grădini cu diferențe de nivel, este chiar un mod bun de a rezolva acest lucru. Se poate reține pământul, prin adăugare de roci, crescând plante în intervalul dintre ele.

Plantele pot fi utilizate într-o grădină așa cum artiștii folosesc culorile pe pânză. Prin amestecare și sortare, prin aruncarea unei culori ici, un efect subtil dincolo, ele creează tablouri naturale măiestre.

Culorile afectează dispoziția și atitudinea oamenilor, de aceea trebuie să acordăm mare atenție alegerii plantelor din grădina noastră.

Crearea efectului de spațiu. Când proiectăm o grădină, distanța la care vor fi văzute plantele este un considerent important. Utilizarea atentă a culorii poate modifica perspectiva. Dacă, de exemplu, dorim ca distanța prea mare să pară mai scurtă, vom planta flori în culori calde, solide, cum ar fi roșul sau portocaliul, la capătul din spate al acestei perspective. Similar, culori reci, albastru sau verde, folosite în prim plan, extind spațiul. Aparența

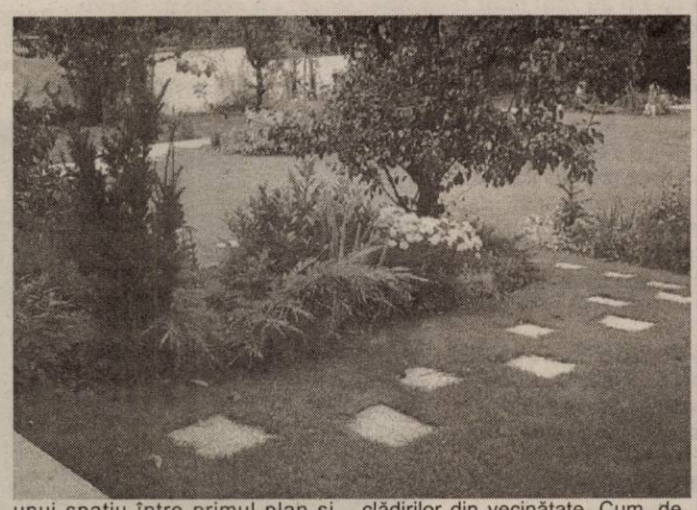

unui spațiu între primul plan și fundal crește, deoarece culorile calde parcă avansează, în timp ce culorile reci parcă se retrag spre fundal. Rezultatul este acela că întregul spațiu pare mai mare.

Armonia culorilor. Zonele intime ale grădinii trebuie să armonizeze una cu alta și întreaga grădină trebuie să se armonizeze cu împrejurimile.

Restrângând numărul culorilor, veți obține nu numai armonie, dar și o atmosferă de calm. Se poate utiliza culoarea pentru a conduce ochii privitorului, de la un grup de flori la altul. Trecerea se poate face ușor de la o nuanță la alta, în cadrul aceluiași grup de culori, sau dramatic, de la o culoare la complementara sa.

Estomparea granițelor dure. Grădinile trebuie proiectate ținând cont de dimensiunile terenului pe care-l vor ocupa și de cele ale clădirilor din vecinătate. Cum, de regulă, grădinile de azi sunt mici, culoarea poate fi folosită pentru a întrerupe granițe ce par prea solide.

Pe marginea unui zid despărțitor, unde este de obicei umbră, vom plasa flori în culori pale, ce vor face ca zona să pară mai puțin solidă.

Culoarea ca accent. O culoare accent este cea care evidențiază o anumită zonă în grădină. Deseori dorim să atragm atenția asupra unei anumite zone. Vom folosi flori în culori puternice, vibrante, contrastante. Nu exagerați în folosirea lor, pentru a nu obține efecte nedorite.

Este momentul să hotărâți cum va arăta grădina dumneavoastră în anul de urmează. Mai multe informații puteți obține vizitând site-ul nostru www.eutopia-gardens.com

Deutscher Jagdterrier

Chinologi ai vremurilor de dinainte de 1989, în publicațiile vremii scriau despre această rasă că a fost creată de către nemți pentru a dovedi încă odată superioritatea raselor germane față de cele britanice. Nimic mai fals.

Jagd Terrierul - terrierul de vânătoare german - s-a format în perioada dintre cele două războaie mondiale ca rezultat al selecției și încrucișării mai multor linii de Fox Terrieri de lucru, cu infuzii sporadice din alte rase de terrieri. Vânătorii germani au urmărit obținerea unui câine de vânătoare universal, de talie mică, cu un temperament de fier, robust, rezistent, fără a ține seama în mod deosebit de aspectul estetic. Rezultatul muncii lor s-a concretizat într-un câine

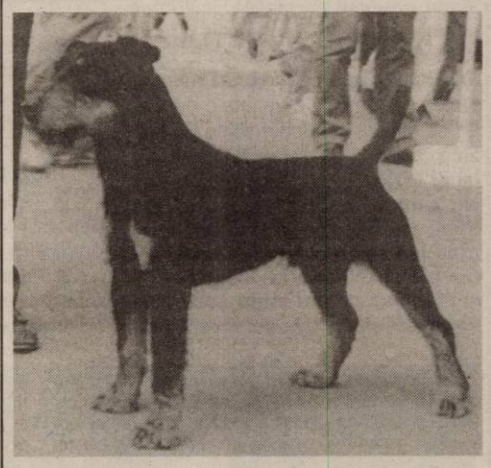

deosebit: excelent hărțuitor de suprafață sau de vizuină, bun apărător, și cu reale calități de scotocitor și linier.

În 1923 în canisa domnului H. Heck a apărut un cuib de Fox Terrieri sârmoși în care toți puii erau de culoare negru-roșcat: doi masculi și două femele. Părinții acestora erau Manville Electric Wire, mascul 100% englez și Huntsman Hussie o femelă cu mult negru pe corp. Acest cuib a fost baza noii rase de terrieri. Cei doi masculi din cuib au fost împerecheați cu surorile lor recurgându-se astfel la o consanguinizare incestuoasă, pentru consolidarea anumitor caractere și în special a culorii. Ulterior pentru îmbunătățirea mirosului și a instinctului de vânătoare, produșii au fost infuzați cu Fox Terrieri din linii de vânătoare. Culoarea neagră a rămas dominantă, albul nu a mai apărut decât sporadic; exemplarele cu mult alb fiind mai apoi excluse de la reproducție.

În anul 1926 s-a întemeiat „Deutsche Jagdterrier Club" și astfel ruptura cu crescătorii de Fox Terrieri a fost definitivă. În următorii ani pentru reîmprospătarea sângelui și pentru consolidarea genetică a culorii, sau făcut monte și cu Welsh Terrier. Rasa a fost recunoscută de Federația Chinologică Internațională privind numărul de standard 103. În multe țări Jagd Terrierul este singura rasă de terrieri care pentru obținerea titlului de campion are nevoie de trecerea unui examen de lucru, fapt ce demonstrează încă o dată importanța acordată menținerii aptitudinilor de vânătoare.

C.G.

Virtuțile sticlei incolore

Câteodată merită să ne întoarcem la soluțiile simple de decorare a locuinței. Și mă refer la obiectele din sticlă simplă, transparentă. Nu verde, nici roșie, ci incoloră. Pentru că se potrivește oricărei locuințe, fie în stilul modern, fie clasic. Cel puțin o dată pe an se întâmplă să ai casa plină de flori, de nu mai știi în ce să le înghesui. Restul timpului stau goale prin dulapuri. Or,

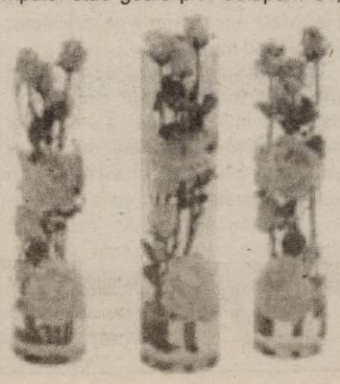

vasele de sticlă pot fi folosite tot timpul. Pentru aceasta este necesară doar o mică investiție de imaginație.

Pentru spații mici (holuri, băi), cumpără vase mici pentru un singur fir, din sticlă transparentă, de diferite forme, împreună cu un accesoriu (ventuza, o agățătoare specială sau un cablu subțire, fin, foarte frumos finisat).

Vasele rotunde și plate, de doar 2-3 cm înălțime sunt cele pe care le poți decora cu petale de flori, lumânări plutitoare sau cu o singură floare, dar mare (bujor, de exemplu). Pentru un efect deosebit pune câteva vase unele peste altele.

Pentru spații medii și mari (dining, living, dormitoare, săli de protocol, birouri, lounge, spații hoteliere) se pot folosi aceleași vase înguste ca niște eprubete, dar suspendate câte 4,6 pe tot atâtea calcuri, atârnate de 2 brațe în cruce. Efectul vizual este extraordinar, asemănător jucăriilor ce se atârnă deasupra paturilor de bebeluși.

O altă categorie ar fi vasele mari, înalte, cu un diametru considerabil, care sunt de altfel cele mai potrivite pentru diverse aranjamente, indiferent de anotimp, în vasele mari de 50-100 cm, puteți pune alte vase, foarte înguste, dar de aceeași înălțime.

Cu ce să decorăm vasele din sticlă transparentă?

● nisip colorat ● cactuși ● pietre ● fructe naturale: mere, portocoale, lămâi, mango, fructul pasiunii, coarne ● flori, exotice sau de câmp ● fire verzi ca de iarbă, care se folosesc tot mai des în decorarea buchetelor. Se răsucesc în vas ● nuci

Pentru un vas frumos decorat, iată o idee. Aveți nevoie de un vas din sticlă transparentă, cu o înălțime de 50 cm, diametru 120 cm, fructe, flori.

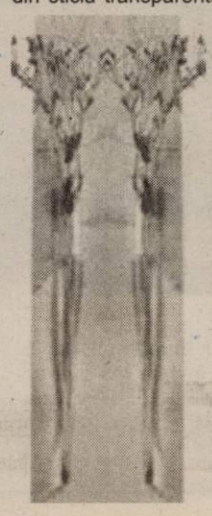

Se umple vasul pe 1/2 cu apă. Se pun întâi fructele întregi, în funcție de culori (mere - roșu; citrice - galben cu portocaliu). Se adaugă florile, de preferință pe nuanțe de alb sau alb cu verde, cu tulpini lungi, astfel încât să existe o distanță considerabilă între fructe și flori, altfel aranjamentul devine prea încărcat.

Dacă vă limitați doar la una dintre variante, să zicem flori, tăiați cozile florilor, astfel încât cea mai înaltă floare să nu depășească înălțimea vasului. Cu alte cuvinte, florile să fie în interiorul vasului. O să arate superb! Cu cât vasul este mai mare, cu cât efectul este mai puternic. Nu vă faceți griji în privința fructelor, ele vor rezista cel puțin cât florile.

Viața elevului dincolo de ore și teme

Deşi s-ar crede că elevii au timp liber berechet, în „desişul" de materii pentru care trebuie să se pregătească, timpul lor liber este adesea limitat. Dacă facem un simplu calcul, şase ore la şcoală, două-trei ore de învăţat, reiese că nu au mai mult timp liber decât un adult cu serviciu. Ce înseamnă pentru ei timpul liber? Cum şi-l folosesc? Ce fac în timpul lor liber şi ce ar face dacă ar avea mai mult? Acestea sunt câteva întrebări la care ne-au răspuns elevii arădeni, în încercarea noastră de a afla ce se întâmplă când cărţile şi caietele au fost închise.

Departe de şcoală

Iulian Teleoacă:

● Timp liber ar însemna destinderea după o zi istovitoare de lucru; ● Timp mult nu avem, dar avem destul ca să ne și distrăm; ● Lucrez pe computerul meu, desenez, sunt foarte pasionat de grafică, imit orice persoană care-mi iese în cale. Mă uit foarte mult la desene animate, chiar dacă mulți spun că la vârsta mea nu prea se cade. Am o varietate de CD-uri cu diferite și felurite stiluri de muzică. Muzica și desenele animate m-au învățat multe lucruri, de exemplu, o mare parte din engleza pe care o știu astăzi provine din numeroasele clipe petrecute alături de postul TV Cartoon Network, căruia îi mulțumesc pentru toate accentele englezești pe care le-am învățat (britanic, australian, american, italian-englez, francez-englez).

Sturz M.:

● Timpul petrecut departe de școală, departe de teme;

● Trei-patru ore/zi;

● Făcând ceea ce-mi place, distrându-mă;

● Aș dori să practic sporturi extreme, dar nu am voie din cauza părinților mei, care își fac prea multe griji pentru mine.

Diana Voimereștean:

● Pentru mine timpul liber este foarte important, deoarece pot să fac ceea ce îmi place.

● Nu am prea mult timp liber, cam două ore pe zi, iar în alte zile învăț încontinuu, fac doar mici pauze de relaxare.

● În timpul liber fac un curs de teatru, ascult muzică, mă uit la televizor, mă joc pe calculator, iar când nu am atâtea lecții pentru ziua următoare, ies afară cu prietenel mele și mă plimb. Am uitat să spun că în timpul liber vorbesc foarte mult la telefon.

● Aș vrea să fac un curs de dans, dar nu mai am când pentru că nu-mi mai rămâne timp.

Aș mai vrea să mă duc în diferite orașe pentru că am descoperit că sunt orașe foarte frumoase la noi în țară, deși mulți cred că țara noastră este oribilă.

Herman Raluca Maria:

● Timpul liber înseamnă, pentru mine, un moment al zilei în care îți permiți să stai. În care nu te apasă nimic, nu ai nici un gând și ești liber să-ți îndrepți imaginația către orice loc din lume dorești.

● Pe perioada școlii, timpul meu liber este aproape inexistent și atunci când îl am, îl ocup dormind sau odihnindu-mi mintea. Timp liber am doar în weekend și în timpul vacanțelor.

● În timpul liber dorm, ies în oraș, mă întâlnesc cu prietenii, mai citesc câte o carte și mă uit la televizor.

● Mi-aș dori foarte mult să pot să merg împreună cu prietenii în drumeții cu cortul. Să vizităm diferite atracții turistice din țară și să practic sport.

Toma Diana Melania:

● Timpul liber pentru mine este perioada în care pot să fac ce vreau, adică fără teme și învățat.

● Prea mult timp liber nu am, dar încerc să-mi organizez timpul în așa fel încât să fac de toate, adică să învăț și să-mi rămână și timp de recreere.

● Timpul liber îl folosesc în așa fel încât să-mi fie de ... folos. De obicei, mă joc pe calculator, ies în oraș cu prietenii, ascult muzică.

● În timpul liber mi-aș dori foarte mult să ies în week-end cu colegii. De asemenea, mi-aș mai dori să mă duc la o sală de fitness.

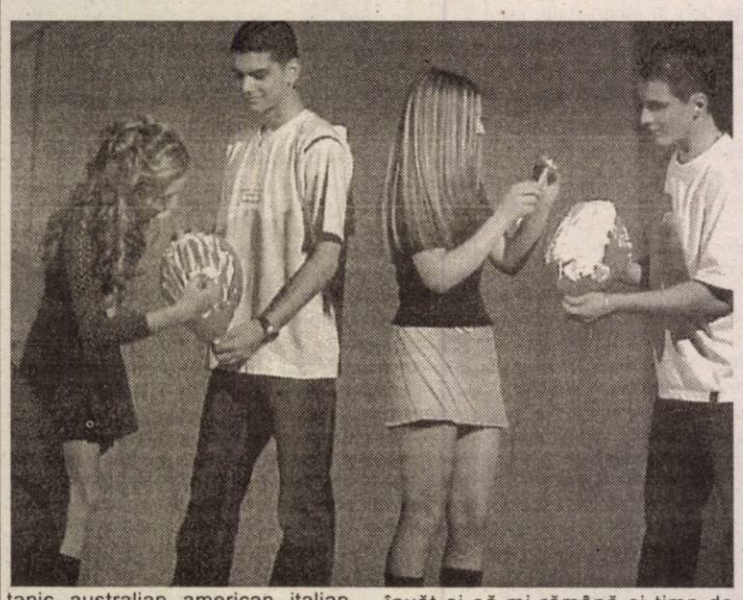

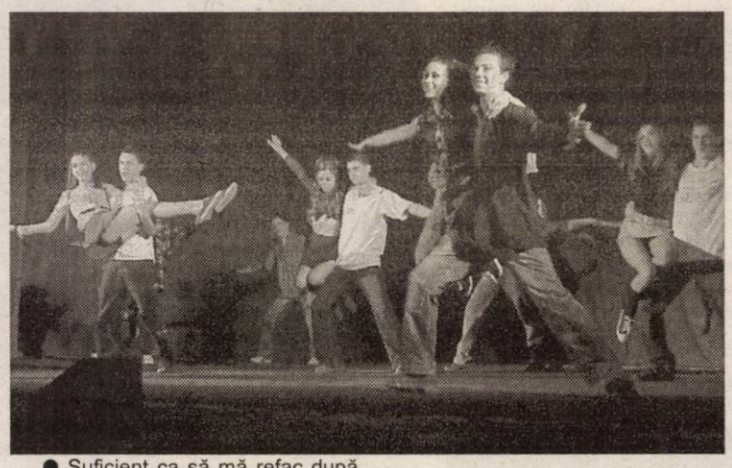

● Suficient ca să mă refac după o zi de școală destul de obositoare.

● Citind, plimbându-mă prin oraș sau privind la televizor.

● Mi-aș dori ca în timpul liber de peste săptămână să pot povesti cu mama sau tata despre ceea ce am făcut la școală, dar acest lucru nu îl pot face decât la sfârșit de săptămână.

O perioadă în care se uită de manuale, caiete şi .. profesor

Daria Hudacov:

● Ce să însemne? Ceva foarte important: o perioadă în care uit de manuale, caiete, școală și profesori și mă concentrez asupra lucrurilor care mă relaxează.

● Relativ puțin, în jur de trei ore și jumătate pe zi. Contează foarte mult dacă mă aflu sau nu în perioada de evaluare.

● Dacă găsesc o carte pe care am început s-o citesc și îmi place foarte mult îmi „consum" tot timpul liber și nu renunț până nu o termin. În rest, ascult muzică destul de mult și scriu nuvele (am început să lucrez la un roman). Mai rar, urmăresc filme (de obicei vineri seara). În week-end ies cu prietenii ori la un film, ori într-un club.

Adelina Pleș:

● Timp liber înseamnă acele câteva ore pe zi în care mă relaxez uitându-mă la televizor, citind sau orice altă activitate care mă face să mă simt bine.

● Aș vrea să merg la un curs de dans sau undeva unde să pot face mai multă mișcare, dar nu-mi permite timpul.

Laura Ciurdariu:

● Pentru mine, timpul liber înseamnă relaxare, înseamnă să te poți bucura de puținele clipe în care poți face doar ceea ce-ți place și în care te poți deconecta de cursul rapid și parcă, uneori, nefiresc, al vieții.

● Ca elev, trebuie să recunosc că nu prea îmi mai rămâne foarte mult timp liber.

● În puținul timp liber care-mi mai rămâne mai răsfoiesc vreo revistă, mai citesc o carte sau mă uit la televizor.

● Mi-ar plăcea să-mi mai vizitez prietenii și să merg în excursii la munte, pentru a-mi reface forțele.

Timpul ... costă

Lorena Dragoș:

● Crescând, mi-am dat seama că timpul „costă" și nu are rost să-l pierd, astfel încât timpul meu liber acum constă în citirea unor romane și cărți din domeniul științelor politice. Cu toate acestea, prietenii nu trebuie uitați și cu greu, în week-end îi mai întâlnesc. Nu regret nici un minut că am ales o carte în locul unui film sau al unui joc pe calculator, deoarece eu voi fi cea care va avea numai de câștigat.

● Măsurat în ore, timpul liber al unui elev nu este foarte mare, însă satisfacția rezultatelor obținute te face să nu obosești și să vrei mereu mai mult.

● Merg să mă plimb prin parc sau la film, dar cea mai mare plăcere a mea este să ascult muzică. Dacă cumva am început o nouă carte care mă interesează, nu mă dezlipesc de ea până nu o termin.

● Nu pot să mă plâng că nu am timp liber deloc. Totul stă în a ști cum să te organizezi și mai ales să știi să pui școala pe primul loc și apoi distracția.

Cristina-Ioana Morar:

● Timpul liber l-aș putea defini printr-o singură caracteristică fundamentală: cufundarea într-un spațiu al paradisului.

● Timpul meu liber se limitează la două ore pe zi (uneori chiar una).

● În timpul liber obișnuiesc să-mi strecor gândurile și ființa într-un alt spațiu: lumea literară.

● Aș dori să merg la aerobic, dar nu-mi pot permite.

Amalia Cristina Sovareov:

● Timpul liber înseamnă pentru mine relaxare, odihnă, dar și distracție.

● Timpul liber depinde de cât de mult este de învățat. Dar aproximativ timpul liber al meu este de două-trei ore pe zi.

● Timpul liber îl umplu cu hobby-uri, plimbându-mă, citind, depinde de starea în care mă simt.

● În timpul liber mi-ar plăcea să fac călătorii, să cunosc lumea, să văd cât mai multe locuri interesante, cum ar fi piramidele din Egipt sau Muzeul figurilor de ceară din Anglia. Nu-mi îndeplinesc visul deoarece este foarte costisitor.

Gianina Bumb:

● Pentru mine timpul liber înseamnă acele ore rămase după ce termin de învățat și de scris teme pentru ziua următoare și, totodată, zilele de sâmbătă și duminică.

● Programul de la liceu nu este chiar așa de încărcat precum se spune. Dacă știi să-ți aranjezi bine orarul, poți să ai timp liber în fiecare zi, de la două la patru ore, fără a-ți neglija îndatoririle ca elev.

● Timpul meu liber îl folosesc la fel ca orice copil normal, uitându-mă la televizor, jucându-mă pe calculator și ascultând muzică.

● Mi-aș dori să practic un sport cum ar fi tenisul sau, de ce nu, baschetul. Mi-ar plăcea să am destul timp să colind magazinele, să mă pot întâlni cu prietenii și să merg în excursii. Aceste lucruri nu le pot face din cauza faptului că mi-ar trebui zile întregi libere pentru a le realiza.

A consemnat
V. Filip
Foto: M. Szego

Pistolarul Marius Cenădan trebuie să confirme la „europene”!

● Dialog cu antrenoarea sportivului, Monica Toth

– Să începem cu cea mai caldă veste. Marius Cenădan va fi prezent la Atena în calitate de observator al întrecerii olimpice. Despre ce este vorba?

– Marius va participa la un program de tineret, destinat sportivilor de pe întreg mapamondul. 400 de tineri de 16-18 ani au fost acceptați în Campul olimpic. A trebuit să treacă un test de limba engleză (discuție liberă) dar s-au luat în considerare și rezultatele lui internaționale. Numai din România au fost peste 100 de candidați pe două locuri - unul la masculin, altul la feminin. La băieți a „ieșit” Cenădan iar la fete jucătoarea de tenis de masă Nedelcu, din Constanța. Nu ne-a venit să credem când am primit faxul care ne anunța că e câștigător.

– Ce activități are programate acolo?

– Pe durata a 16 zile (11-26 august), va lua parte la o serie de activități sportive și culturale sub egida mișcării olimpice. Programul cuprinde excursii în împrejurimile capitalei elene, vizitarea orașului vechi, chiar și o croazieră pe o insulă greacă. Toate pentru ca acești tineri să devină demni urmași ai olimpicilor. Participanții vor fi cazați la Grammatiko, în bungalouri, la o distanță de 33 km de Stadionul Olimpic, având ocazia să practice o sumedenie de sporturi. Totodată, la dispoziția lor se va afla o sală pentru evenimente speciale, un teatru în aer liber, un cinematograf și câteva internet-caffe-uri.

– Personal, sunteți mulțumită de rezultatele pe care le-a obținut în anul 2003?

– Da, cred că am toate motivele să fiu. Anul trecut a fost vicecampion european la juniori, individual și medaliat cu bronz pe echipe, la aceeași competiție. A tras destul de bine la două Cupe Mondiale și a devenit campion național de juniori respectiv ocupant al locului 3 între seniorii autohtoni. A ocupat locul 9 în ierarhia C.S.M. Arad PAB.

– Pentru anul acesta ce vă propuneți?

– Ne-am dori apărarea poziției secunde de la Campionatele Europene de juniori. Dacă se poate, de ce nu, să îl batem pe neamțul campion en-titre... Vom vedea însă ce va fi la München, între 21-26 iulie.

– Să menționăm că este vorba despre pistol glonț.

– La aer comprimat va fi mai greu întrucât nu este proba lui favorită. Totuși, nu este exclus un rezultat bun, neașteptat. Inclusiv o calificare pentru Campionatul European de la Györ, Ungaria (22-28 martie). Săptămâna viitoare plecăm în Capitală, unde se va trage în cadrul Cupei de Iarnă. Apoi, urmează cronologic „naționalele” de juniori și seniori, și Cupa României. Funcție de punctaj, Cenădan ne-ar putea reprezenta și la „europenele” de aer comprimat.

– Exceptându-l pe Marius, ce alți sportivi performanți aveți sub directa îndrumare?

– Mă ocup și de pregătirea lui Adrian Cimpoae. Este un băiat serios, conștiincios, cu mult talent. Merge pe urmele lui Marius. Cum este campion național de juniori II, a fost inclus în lotul național de juniori, indiciile ducând către o participare

românească la Campionatele Europene cu doi reprezentanți arădeni. Deși are doar 15 ani și face tir de puțin timp (un an de zile), Cimpoae a obținut în 2003, șase medalii.

– Cu dotarea materială cum stați? Dar cu inițierea? Mai vin copiii la tir?

– Stăm bine. Materiale avem, copiii îi selectăm în școlile generale, în clasele 5-6... Activitatea decurge în condiții favorabile. Cum în 2004 se va înființa un Centru Olimpic de tir la Arad, poligonul modernizându-se și alocându-se bani și pentru muniție și pistoale, pot afirma fără teamă că ...viitorul sună bine. E aproape roz.

Adrian Hărțău

Albe și negre

Exemple greșite

De când FC UTA a fost preluată de „echipa Chișbora”, Consiliul Local Municipal a alocat diferite sume de bani pentru bunul mers al activității la clubul fanion al Aradului. Că banii alocați au fost mulți, puțini, rămâne o chestiune de interpretare. Un „ultras” din galeria UTA-ei , niciodată nu va fi mulțumit de „bucățica” din bugetul orașului îndreptată spre club. În schimb, un locuitor al urbei noastre pentru care fotbalul nu înseamnă nimic va contesta banii dați „Bătrânei Doamne”. Și sunt destui și dintr-aceia.

Cu toate acestea, consilierii locali au votat „pentru” mai de fiecare dată când a fost vorba de UTA, ori alte sporturi (vezi exemplul Baschet Club West Petrom). De-aici însă și pînă a le forța „mâna”, cu exemple de genul: **„de ce în altă parte se dau mai mulți bani**?, este o cale lungă și, uneori, greu de înțeles. Mai apoi, unii conducători în alb și roșu mai dau (și) cu „bâta-n baltă”, cu exemple ... grești. Precum Oradea. Păi, domnilor de la UTA, situația juridică a clubului de pe Crișul Repede e alta. Echipa bihoreană este a municipalității și banii „pompați” în ea au o justificare. În vreme ce la noi ... s-a ales praful până și de mult trâmbițata societate pe acțiuni.Și asta, exclusiv din cauza unui management păgubos.

Cu un lucru însă suntem de-acord cu cei din fruntea clubului. Acei bani - mulți, puțini, cât or fi ei - trebuie să ajungă cât mai repede la club. Degeaba aprobi „ajutorul” pe final de campionat, când nu mai ai cum cheltui legal acei bani.

Pe asta ar trebui să marșeze „echipa Chișbora”, nu pe exemple ... grești.

Daniel Scridon

Astăzi, Cupa „C.S.M. PAB” la tir

Poligonul din Pădurice găzduiește astăzi, cu începere de la ora 9, un concurs de verificare a trăgătorilor C.S.M. Arad PAB România. Va fi testat cu acest prilej, potențialul componenților secției înaintea „Cupei de Iarnă” de la București, din 21-26 ianuarie.

A.H.

Se conturează lotul lui ACU Goldiș pentru retur

La divizionara B ACU Goldiș Arad se respectă formula „ziua și noutatea”. Pe rând au sosit, în probe, în curtea „studenților” arădeni: Vezan, Turcan, Mușat, Tupiță și Balint. Acesta din urmă reprezintă un mare câștig pentru echipa lui Marcel Coraș. Mai ales că apărarea a fost unul din punctele slabe ale „vagonarilor” în turul campionatului. Până la plecarea în cantonamentul de la Moneasa, lotul ar mai putea fi completat cu hunedorenii Vișan și Pepenar, jucători declarați recent liberi de contract de Comisia pentru contracte și statute din cadrul FRF. Se pare că oficialii arădeni s-au înțeles cu jucătorii de ieri ai Corvinului, dar mai trebuie bătută palma și cu președintele echipei de sub Furnale.

„Sunt mulțumit până acum de noutățile din lot. Cu Balint am rezolvat «gaura» din defensivă, pe Vezan și Turcan ne bazăm la mijloc, iar în față, Mușat reprezintă o soluție” - ne-a prezentat, succint, cum stau lucrurile Marin Lupaș, responsabilul sectorului transferuri din cadrul clubului arădean.

Referitor la situația lui C. Maghici, plecat în probe la divizionara A, Unirea Alba-Iulia, este așteptată decizia antrenorului Aurel Șunda, pentru a se putea intra în discuții cu oficialii echipei din Cetatea Unirii.

***

În altă ordine de idei, astăzi dimineață, ACU Goldiș Arad va disputa un meci amical, pe terenul Strungul II, în compania divizionarei C, West Petrom Arad.

Daniel Scridon

Aglomerație la Hotel Parc în Moneasa

Deși, în prima fază, doar ACU Goldiș și-a anunțat prezența la Hotelul Parc din stațiunea Moneasa, cu ocazia stagiului de pregătire centralizat, lucrurile au luat o întorsătură spectaculoasă. Din ultimele informații, în perioada 20-30 ianuarie a. c., Hotelul Parc e „full”, pe lângă echipa lui Marcel Coraș anunțându-și prezența divizionara A, F. C. Oradea, colega de serie, Jiul Petroșani și echipa de rugby, CSU Contor Zenner „Aurel Vlaicu” Arad.

D. S.

Cu puține noutăți în lot

West Petrom Arad va pleca la Băile Felix

Cea mai grăbită dintre divizionarele C arădene, în reluarea pregătirilor, West Petrom are puține noutăți. Deocamdată doar Ovidiu Vezan a părăsit echipa pecicană, cu destinația ACU Goldiș. Tot acolo ar putea ajunge și fundașul Șerb. La capitolul noutăți, antrenorul Feri Tisza îi are la dispoziție pe Tăutu și Peii (ambii de la echipa din Semlac), iar de la „sora” mai mică, A. S. Romvest, au venit în pregătiri Ali Tolmbaye Calvin - finalistul de la „Drumul spre glorie” și apărătorul Baul. Singurul jucător ce lipsește de la antrenamente e vârful de atac Mot (bolnav).

În paralel cu ședințele de pregătire desfășurate pe plan local, jucătorii „petroliști” efectuează și vizitele medicale. Apoi, în perioada 26 ianuarie-7 februarie, West Petrom va efectua un stagiu centralizat la Băile Felix. Președintele clubului, dl. Vasile Rad a efectuat o vizită la Hotelul „Poenița”, din stațiunea bihoreană, pentru a vedea condițiile de cazare și masă.

La întoarcerea din cantonament, divizionara C se va opri la Salonta, pentru un amical (7 februarie) cu Olimpia din localitate. În continuarea jocurilor cu caracter de verificare, „petroliștii” arădeni vor întâlni, în ordine: UM Timișoa-ra (11 februarie, deplasare), UAV Telecom Arad (14 februarie, acasă), UM Timișoara (18 februarie, acasă), Unirea Sânnicolau Mare (21 februarie, deplasare), adversar nedesemnat (25 februarie, acasă) și Unirea Sânnicolaul Mare (27 februarie, acasă). Apoi, poate să înceapă returul...

Daniel Scridon

Negocierile au intrat în impas

Deși ziua de ieri se anunța una importantă, la capătul căreia se putea afla soarta jucătorului Ciprian Luca (UTA), dar și a lui Cristian Luca (Tricotaje Ineu), am avut surpriza să aflăm că - de fapt - situația în privința celor doi este neschimbată. Sau, mai mult, negocierile nu au dus la nici un rezultat, iar jucătorii pot rămâne pe loc.

Astfel, mult mediatizata plecare a lui Ciprian Luca, la Jiul Petroșani, nu a mai avut loc, deoarece conducătorii din Vale au dat-o la întors, probabil din cauza prețului cam „piperat” a jucătorului. Ei trebuiau să vină ieri la negocieri, dar nu au făcut-o și așteaptă, probabil, data de 4 februarie, când Ciprian Luca își termină contractul cu UTA. Până atunci, au și timp de gândire, dacă să dea ori nu cei 50.000 de euro, cât are jucătorul grila. În plus, se pare că cei de la UTA i-au făcut lui Luca o ofertă mai aproape de pretențiile sale și jucătorul a căzut acum pe gânduri, cântărind foarte mult plecarea la Jiul.

Un alt jucător disputat este atacantul lui Tricotaje Ineu, Cristian Luca. După ce l-au vândut pe Claudiu Balaci în Ungaria, cei de la Tricotaje nu mai sunt dispuși să-l dea oricum pe Luca. Președinții celor două cluburi au discutat transferul lui jucătorului la UTA, iar Paul Flueraș i-a explicat, prietenește, lui Călin Chișbora, că nu se poate despărți oricum de Luca, ci dacă se găsește o soluție de înlocuire a acestuia. Ce are UTA în lot la ora actuală, în materie de atacanți, nu-l poate mulțumi pe conducătorul ineuan, mai ales că Tricotaje îl va mai pierde un vârf, Dan Pantea, care vrea să plece în Austria. Dacă se va găsi o soluție viabilă, la care UTA se gândește și mai mult decât până acum, atunci Cristian Luca poate ajunge în curtea „Bătrânei Doamne”. Altfel ...

Leo Sfâra

Poloiștii Astrei s-au pregătit în Ungaria

20-20 cu Szolnok

Echipa de juniori I a Astrei Arad, sub comanda antrenorului Cristian Cosma, a susținut joi un meci de pregătire în Ungaria, cu juniorii grupării din Szolnok. „Ne-am înțeles să jucăm opt reprize, meciul întinzându-se pe parcursul a aproape două ore. A fost un antrenament util cu o formație diferită ca stil de joc. Am început bine, conducând și la cinci goluri diferență, dar oboseala drumului și a meciului și-au spus cuvântul, pe final maghiarii egalându-ne”- ne-a mărturisit antrenorul arădean.

În intervalul 21-25 ianuarie, juniorii I ai Astrei vor participa în Capitală la turul Campionatului Național de polo, în compania echipelor Triumf București, Steaua, Dinamo, C.S.Ș. 1 București, Crișul Oradea, C.S.Ș. 6 București și Moldova. Returul se va desfășura la Arad.

Adrian Hărțău

Leo Pința a plecat de la „U” Vinga

Divizionara D, Universitatea Vinga a rămas fără antrenor. Leo Pința, tehnicianul echipei vingane din turul campionatului, și-a anunțat demisia. Rugat să comenteze gestul său, Leo Pința s-a rezumat în a ne spune: **„Plec datorită unor divergențe avute cu conducerea clubului. Nu vreau să intru în amănunte acum. Poate cu altă ocazie.”**

D. S.

Șah - Campionatul județean individual

Se aduce la cunoștința șahiștilor din orașul și județul nostru, că Asociația județeană de șah organizează Campionatul județean individual de șah, etapa întâi. Pot participa sportivi de toate categoriile (inclusiv fără categorie), posesori de carnete de legitimare de tip nou, vizate pe anul 2004, obligatoriu medical. Ședința tehnică va avea loc în ziua de miercuri, 21 ianuarie, la ora 17, la Casa de Ajutor Reciproc a Pensionarilor din Arad, P-ța Avram Iancu nr.21. Neprezentarea la ședința tehnică atrage după sine neînscrierea și neparticiparea la competiție. La ședința tehnică sunt invitați să ia parte și școlarii care doresc să se legitimeze la o structură sportivă și să obțină carnete de legitimare de tip nou.

SÂMBĂTĂ, 17 IANUARIE 2004

TVR 1

7,00 Ceasul deșteptător
8,10 Desene animate
9,00 Întâlnire de basm
10,15 Debut 50 plus
11,30 O vedetă populară
13,00 Spectacolul lumii...
13,30 Caravana premierelor
14,00 Jurnalul de prânz
14,15 Cartea TV a recordurilor
15,30 Lumi ascunse - doc.
16,00 Euro Police - RR
16,30 Gala Cristian Țopescu - 40 de ani de televiziune
17,00 Edith Piaf - doc.
18,00 Teleenciclopedia
19,00 Jurnal
20,00 Indestructibilul - f. SUA, 2000
22,00 Jurnalul de noapte
22,15 Legea junglei - thriller, coprod. 2001
0,00 Moulin Rouge - doc.
2,00 Caravana premierelor - rel.

TVR 2

8,00 Conjugând verbul „a ști"
8,30 Miracole - s., rel.
9,30 Rebelii - rel.
10,30 Top sport
11,00 Ora fără catalog
12,00 Casa mea
12,30 Spune-mi ce te doare
13,00 2/TVR2
13,30 Atenție, se cântă!
15,00 Film puzzle!
15,45 Documentar
16,45 Aleea cu ghimpi
17,00 Film documentar
17,30 În prelungiri
18,30 Știri regionale
18,50 La limită
19,00 Farmece - s.
20,00 Telejurnal
20,15 Specii în primejdie - doc.
22,15 Identitate greșită - s.
23,15 Proces de conștiință - f. Italia, 2003 - p. I
1,00 Telejurnal
1,15 Concert - rel.

PRO TV

7,00 Diagnostic: crimă! - s., rel.
8,30 Desene animate
9,30 Schi magazin
10,30 Icstrim tivi
11,00 ProMotor
11,30 Generația Internet
12,55 Știrile Pro TV
13,00 Norm încurcă-lume - s.
13,30 Marcă înregistrată - rel.
14,00 Jack și Jill - s.
15,00 Aventurile tânărului Indiana Jones: Față în față cu Dracula - f. SUA, 1999
17,00 Ce se întâmplă, doctore? - comedie SUA, 1972
19,00 Știrile Pro TV
20,00 Gemenii - comedie SUA, 1988, cu Danny de Vito, Arnold Schwarzenegger
22,15 Colega de cameră - thriller SUA, 1992, cu Bridget Fonda
0,15 Pentru o cauză dreaptă - s.
1,15 Norm încurcă-lume - rel.

TV ACASĂ

6,15 Îngerul nopții - s., rel.
7,00 Valentina, grăsuța - s.
8,00 Iubire cu două fețe - s., rel.
9,15 Vei fi a mea, Paloma! - s., rel.
12,30 Căsătorie de probă - rel.
13,00 Iubire fără de păcat - s. AP
13,45 Între iubire și ură - s. AP
14,30 Clona - s. AP
15,30 Hoțul de inimi - s. AP
17,25 Vremea de acasă
17,30 Povești adevărate
18,00 Inimă sălbatică - s.
20,00 Sărmana Maria - s.
22,00 Fetele Gilmore - s.
23,00 Iubire cu două fețe - s.
23,50 Profu' - s. AP
0,45 Clona - s.
1,30 Povești adevărate
2,00 Chat Acasă

HBO

6,00: 007 - Să nu mori azi - f. acț. SUA, 2002 (12)
8,20 Funeralii... cu cântec - comedie Chan 2001 (12)
10,05 Sounder - f. SUA, 2003
11,35 Câței și pisici - f. av. 2001, cu Jeff Goldblum
13,05 Luptătoarea - f. SUA, 2000 (12)
14,55 Profesorul trăsnit 2. Clanul Klump - comedie SUA, 2000 (12)
16,40 Planeta maimuțelor - f. S. F. SUA, 2001 (12)
18,40 007 - Să nu mori azi - f. acț. SUA, 2002 (12)
21,00 Regina blestemaților - horror SUA, 2002 (16) cu Stuart Townsend
22,40 Indiferență - thriller SUA, 2002 (16)
0,10 Națiunea vampirilor - f. acț. SUA, 2001 cu Adrian Paul (16)
1,40 Ted Bundy - f. 2002 cu Boti Ann Bliss (16)
3,20 Staruri la Hollywood - Sandra Bullock
3,45 Rock Star - comedie 2001, cu Mark Wahlberg (16)

PRIMA TV

7,00 Festivalul folk „Om bun"
8,00 Minute de milioane
9,00 Ora nouă a României
10,00 Ministar
10,30 Desene animate
11,00 Sport magazin
13,00 Viteză maximă
13,30 Motor
14,00 Al șaselea simț - rel.
15,00 Poliția în acțiune-r.
15,30 Animale miraculoase - doc.
16,00 Ce vor fetele? - rel.
18,00 Focus
19,00 Sunset Beach - s. AP
20,00 Spune orice... - comedie romantică SUA, 1989 (AP)
22,00 A noua poartă - horror Franța, 1999, regia Roman Polanski, cu Johnny Depp, Lena Olin, Emmanuelle Seigner (16)
0,00 Weekend - doc., rel.
0,30 Spune orice... comedie romantică SUA, 1989 - rel.
2,30 Chat TV

ANTENA 1-TV ARAD

7,00 Calea misterelor
8,00 Îngerii lui Charlie-s.
9,00 Tonul câștigător - emis. interactivă
10,00 Desene animate
10,30 Păstorul cel bun
11,00 Știri TV Arad - rel.
11,25 Publicitate
11,30 Magazin sportiv
11,45 Pactul de stabilitate
12,00 Imperiul Regelui Maimuță - f. SUA, ultima parte
13,30 Gillete World Sport Special
14,00 Aventuri extreme - s.
15,00 Îngerul păzitor - s.
16,00 MacGyver - s.
17,00 Comoara pierdută - f. av. SUA, 1998, cu Michele Greene
18,40 Săptămâna financiară
19,00 Observator * Sport * Meteo
20,00 Fălci - thriller SUA, 1975
22,15 Parcul Gorki - f. polițist SUA, 1984, cu William Hurt, Joanna Pacula, Lee Marvin
0,30 Comoara pierdută - f.a v. SUA, 1998 - rel.
2,00 Săptămâna financiară - rel.

RCS

9,00 Des. animate
9,30 Știri 1 RCS
10,10 Videoclipuri
10,15 Playabout-s.
10,30 Trimis de providență - f.
12,00 Frontiera live - Jazz la Teatru Vechi - rel.
13,30 Știrile RCS -rel.
14,15 Grupul Melos
14,30 Joia populară
15,30 Crime prin sinucidere - film AP
17,00 O altfel de lume
17,30 Știrile RCS
18,15 Muzica populară
19,00 Cavaleri și războinici
20,00 Ghilea show
22,00 Știrile RCS 2
22,40 Emis. Microb
24,00 Închiderea programului

B1 TV

7,00 Calendar ecumenic; 7,05 Trenul vieții - rel.; 9,00 Marș forțat; 9,30 Calea spre bani; 10,30 Top Fan X; 12,00 Top joc TV; 13,00 La limită; **13,30 Beverly Hills - s.**, rel.; 14,30 Gala; 16,00 Nouă luni - f., rel.; 18,00 Știri; 18,30 Adrenalina - doc.; 19,00 Fotbal. II Calcio - live; 21,00 Extreme - doc.; 21,30 Fotbal. II Calcio - live; 23,30 Pasul Fortunei - rel.; 0,45 Știri - rel.; 1,15 Chat TV

TV SPORT

9,00 Telesport - știri sportive; 9,30 Flacăra olimpică Atena 2004 (înreg.); 11,00 Jocul Mondial; 12,00 NHL Power week; 12,30 Fotbalul pe glob; 13,00 ATP Tenis; 13,30 Bowling; 14,30 Fotbal Premier League - live; 16,30 MotorMania - înreg.; 17,00 Fotbal Premier League - live; 19,00 NFL Blaster - rez.; 19,30 Lumea sportului; 20,00 Observatorul sportiv; 20,30 Fotbal Primera Division - live; 0,30 Box

NAȚIONAL TV

8,00 Cu acordul copiilor
9,30 Lincoln
11,00 Clipa de clip
12,00 Culise economice-r.
12,30 Șase destine - s.
14,30 În sănătatea lui Ned - f., rel.
16,30 Cosby - rel.
17,00 Căsătoriți pe viață-s.
17,30 Facem cinste!
18,30 Naționala de bere
19,00 Știri
20,00 Titus - f. 1999
23,00 Căsătoriți pe viață-s.
23,30 Cosby - s.
0,00 De azi pe mâine
1,00 Inspectorul Bain - f., rel.

REALITATEA

8,15 Trezirea la realitate; 11,15 Viața la țară; 12,00 Jurnal; 12,45 Revista presei; 13,00 Rețeta de sănătate; 14,15 Pentru dvs., doamnă!; 15,15 Orașul tău; 16,00 Jurnal; 16,45 No comment; 17,15 Prețul performanței; 18,00 Jurnal; 18,45 No comment; 19,15 Omul și cartea; 20,15 În spatele imaginii; 21,00 Jurnal; 22,00 Pauza de publicitate; 23,00 Jurnal

Redacția Adevărul nu își asumă răspunderea pentru modificările ulterioare intervenite în programele TV

DUMINICĂ, 18 IANUARIE 2004

TVR 1

7,00 Universul credinței
8,30 Desene animate
9,30 Jocul planetelor
10,00 Dincolo de hartă
10,30 Viața satului
12,00 Tezaur folcloric
13,00 Lumea-n care trăim
14,00 Jurnalul de prânz
14,15 Îmi acordați un dans? - comedie Japonia, 1996
16,15 Felicity - s.
17,10 Bravissimo!
19,00 Jurnal
20,00 Comici triști - comedie amară, coprod. 1995
22,15 Jurnalul de noapte
22,30 Războinicul șoim - w. SUA,1994, cu Kelly Preston, Bo Hopkins
0,10 Tragerile Loto 6/49 și Noroc
0,20 **7 zile - s.**
1,10 Moulin Rouge - f., rel.

TVR 2

8,00 Ferma
9,00 Natura - rel.
9,30 Rebelii - s., rel.
10,20 Desene animate
11,30 Steaua oceanului - s.
12,00 Clubul Ancuței
12,30 Viață de câine - s.
13,00 Sabrina - s.
13,30 Documentar
14,30 Atlas
15,00 Piersic show
16,45 Aleea cu ghimpi
17,00 Musica Viva
17,30 VIP-uri de duminică
18,00 Cântecul de acasă
19,00 Aventurile lui Sindbad - s.
20,00 Telejurnal
20,15 Vacanță la Roma - concurs
21,15 Televiziunea, dragostea mea!
22,15 Cracker - psihologia crimei - s.
23,15 Proces de conștiință - f. Italia, 2003, p. II
1,00 Telejurnal

PRO TV

7,00 Ce se întâmplă doctore? - rel.
8,30 Desene animate
9,30 Lassie - s.
10,00 Noile aventuri ale lui Robin Hood - s.
11,00 Parte de carte
12,00 Profeții despre trecut
13,00 Norm încurcă-lume
13,30 Nikki - s.
14,00 Zâmbete într-o pastilă
14,30 Bucătăria lui Radu
15,00 Asterix, Obelix și bretonii - f. animație, 1986
17,00 Bătălia stelelor - parodie SUA, 1987, cu Mel Brooks
19,00 Știrile Pro TV
20,00 Evadatul - f. acțiune SUA, 1993, cu Harrison Ford, Tommy Lee Jones
22,30 Misiune pe tărâmul morții - f. acț. SUA, 2002
0,15 Zâmbete într-o pastilă - rel.
0,45 Asterix, Obelix și bretonii - rel.
2,15 Misiune pe tărâmul morții - rel.
4,00 Bucătăria lui Radu - rel.

TV ACASĂ

8,00 Iubire cu două fețe - s., rel.
9,15 Vei fi a mea, Paloma! - s.
12,00 Deco
12,30 Căsătorie de probă
13,00 Iubire fără de păcat - s. AP
13,45 Între iubire și ură - s. AP
14,30 Clona - s. AP
15,30 Hoțul de inimi - s. AP
17,25 Vremea de acasă, horoscop
17,30 Povești adevărate
18,00 Inimă sălbatică
20,00 Dincolo de preerie - Adevărata poveste a Laurei Ingalis Wilder- f. SUA, 2000
22,00 Fetele Gilmore - s.
23,00 Iubire cu două fețe - s.
23,50 Profu' - s. AP
0,45 Clona - s., rel.
1,30 Povești adevărate
2,00 Chat Acasă

HBO

6,00 Noroc în dragoste - f. SUA, 2001
7,35 Pe platourile de filmare
8,05 Aventurile lui Rocky și Bullwinkle
9,40 Contact - f. SF, SUA, 1997
12,10 Nelegiuiții Vestului Sălbatic - w. SUA, 2001 cu Colin Farrell (12)
13,45 Moulin Rouge - f. muzical Australia, 2001 (12)
15,55 Tipul cel nou - comedie SUA, 2002 cu Lyle Lovett (12)
17,25 Concert Robbie Williams
19,00 Staruri la Hollywood: Robert de Niro
19,25 Noroc în dragoste - f. 2001, cu John Cusack, Kate Beckinsale
21,00 Dr. Dolittle 2 - comedie SUA, 2001, cu Eddie Murphy, Kristen Wilson
22,30 Sub Pământ SRL -s.
23,25 Shaft - f. acțiune SUA, 2001 (16)
1,05 Ucigașul - f. 2001 cu Elias Koteas (16)

PRIMA TV

8,00 Minute de milioane
9,00 Tradiții
9,30 Tibanu pescuiește și vânează
10,00 Oglinda poveștilor
10,30 Desene animate
11,00 www.primatv
11,30 Evenimentul săptămânii
12,30 Orizonturi europene
13,00 Academia mămicilor
14,00 Ambianța
14,30 Niște boieri
15,00 Levintza prezintă
15,30 Animale miraculoase
16,00 9 ninja și jumătate - comedie SUA, 1991 - AP
18,00 Focus
19,00 Sunset Beach - s. AP
20,00 Extreme - f. SUA, 1992, cu Matthew Modine - AP
22,00 Cameră cu vedere - f. dragoste Anglia, 1985 (AP)
0,00 Niște boieri - doc., rel.
0,30 9 ninja și jumătate - comedie SUA, 1991 - rel.

ANTENA 1-TV ARAD

8,00 Viața spirituală
8,30 Cerul dintre noi
9,00 Tonul câștigător - emis. interactivă
10,00 Desene animate
11,30 7 zile în Arad
12,00 Tu ești cel mai tare
13,20 Aventuri extreme - s.
14,20 Împotriva destinului - s.
15,20 Revolta de pe Caine - f. război SUA, 1954, cu Humphrey Bogard, José Ferrer
17,40 Cutia neagră
18,40 7 Zile
19,00 Observator * Sport * Meteo
20,00 Expertul - s. AP
21,00 În armată - comedie 1994
22,45 Pericol în adâncuri - f. acț. SUA, 1997, cu Stephen Baldwin, Gabrielle Anwar
1,30 7 zile - rel.
2,00 Observator

RCS

9,00 Ghilea show - rel.
11,00 Vivat copilăria! - divertisment
12,00 Playabout - s.
12,15 Știrile RCS
13,00 Tradiții și folclor
13,30 Life magazin - divertisment
15,00 Știrile RCS - rel.
15,40 Muzica populară bănățeană
16,30 O altfel de lume - rel.
17,00 Tradiții și folclor
17,30 Retrospectiva RCS
18,15 Lumea adâncurilor - doc.
18,30 Icos
19,00 Cum să-mi îngrijesc câinele - doc.
20,00 Cel mai scurt drum spre Paradis - f. (12)
21,30 La N de paralela 60 - s.
22,15 Darrow - f. (AP)

B1 TV

7,00 Calendar ecumenic; 7,05 Fotbal. II Calcio - rel.; 9,00 Max It - Retrospectiva; 9,30 Calea spre bani; 10,30 Pasul Fortunei - rel.; 12,00 Top joc TV; 13,00 Un nou început; 13,30 Fotbal. II Calcio - rel.; 15,30 Extreme - rel.; 16,00 Fotbal II Calcio - live; 18,00 Știri; 18,30 **Beverly Hills 90210 - s.**; 19,30 Adrenalina; 20,00 Extreme; 21,00 Show Biz; 21,30 Fotbal. II Calcio - live; 23,30 Știri - rel.; 0,00 Chat TV

TV SPORT

9,00 Telesport; 9,30 Campionatul național de handbal; 12,00 DTM; 13,00 Lumea motoarelor; 13,30 Istoria curselor auto; 14,00 Fotbal Ligue I - Franța, înregistrare; 16,00 Premier League - live; 18,00 Fotbal din Premier League - live; 20,00 Fotbal din Primera Division - live; 22,00 Football, football; 22,30 Fotbal din Primera Division - live; 0,30 Lupte - Fight

NAȚIONAL TV

8,00 Cu acordul copiilor
10,00 Lincoln - doc.
11,00 Muzică
12,00 Facem cinste! - rel.
13,00 Oameni formidabili - s.
13,30 Western Union Football
14,30 Malcolm - f. 1986
16,30 Cosby - s.
17,00 Șase destine - rel.
18,30 Țara lui Papură „Vouă"
19,00 Sport/Știri
20,00 Lucruri normale
22,00 Plan de răzbunare - f. 2003
0,00 De azi pe mâine - talk-show
1,00 Inspectorul Bain - s.

REALITATEA

8,15 Trezirea la realitate; 11,15 Viața la superlativ; 12,00 Jurnal; 12,45 Reportaj; 13,15 Auto Mondial; 14,15 eProfil; 15,15 Arhitectonic; 16,00 Jurnal; 16,45 Reportaj; 17,15 Destine sfărâmate; 18,00 Jurnal; 18,45 No comment; 19,15 Convorbiri incomode; 20,15 Turnul de control; 21,00 Jurnal; 21,45 Extragerea loto 6/49 și Noroc; 22,15 Votați cu noi; 23,00 Jurnal

Redacția Adevărul nu își asumă răspunderea pentru modificările ulterioare intervenite în programele TV

S.C. EKR ELEKTROKONTAKT ROMANIA S.R.L. este o societate cu capital integral german, care activează ca furnizor în domeniul industriei de automobile. De 6 ani producem cu mare succes componente şi cablaje electrice pentru clienţii noştrii din întreaga lume.

În vederea dezvoltării activităţilor noastre din judeţul Arad căutăm:

Responsabil achiziţii

Sarcini şi responsabilităţi:

- studierea si sondarea pieţelor, identificarea furnizorilor de bunuri si servicii, comparaţii de preţuri
- selecţia furnizorilor, negocierea preţurilor, pregătirea contractelor
- asigurarea si urmărirea procesului de achiziţie, de la emiterea cererilor de ofertă pană la verificarea documentelor care atestă livrarea

Cerinţe:

- studii superioare tehnice şi/sau economice
- experienţă în domeniul achiziţiilor industriale reprezintă un avantaj
- abilităţi de lucru cu calculatorul (MS-WORD, -EXCEL etc.)
- cunostiinţe bune de limba germană (scris si vorbit)

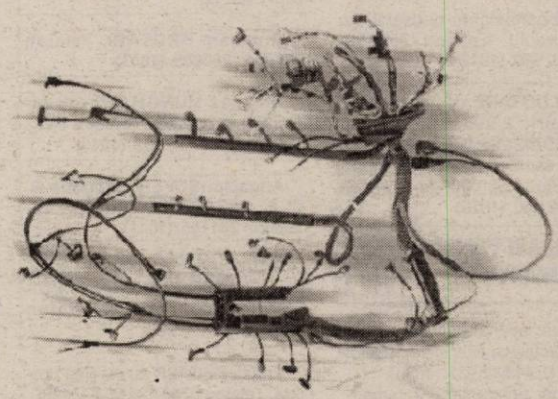

Noi vă oferim posibilitatea, ca în cadrul unor activităţi cu perspectivă, să preluaţi curând răspundere, să lucraţi în echipă, să probaţi creativitatea, angajamentul şi iniţiativa dumnevoastră, beneficiind astfel de cele mai bune persective de dezvoltare profesională şi personală.

Aşteptăm referinţele dumnevoastră însoţite de o scrisoare de intenţie în limba germană, prin poştă, fax sau e-mail la:

Ş.C. EKR ELEKTROKONTAKT ROMANIA S.R.L.
În atenţia d-nei Roswita Retter
Str. Ghioceilor nr.6, loc. Sântana, jud. Arad
Tel. 0257-463475 fax. 0257-462090 sau e-mail: rretter@autoelectric.de
Numai persoanele selecţionate vor fi contactate.

(3928180)

ANIVERSĂRI

LA MULŢI ANI, iubiţi părinţi,
E NUNTA voastră DE ARGINT!
Pentru cei mai buni părinţi
preot PETRU şi ELENA JULA
din CUVIN, cu ocazia împlinirii a 25 ani de căsnicie, Dumnezeu să vă dăruiască ani mulţi, deplină sănătate şi mult spor în menirea ce o aveţi de îndeplinit în viaţă. Copiii: DANIEL şi CRISTIAN JULA, gemenele: ANA şi MARIA JULA. (997)

Astăzi, la ceas aniversar, îţi urăm dragul nostru
ANDREI LASC,
„să fii cel mai iubit dintre pământeni", drumul vieţii să-ţi fie presărat cu succese. Sănătate şi LA MULŢI ANI. Părinţii şi fraţii.

Cu ocazia zilei de naştere şi a împlinirii vârstei de 67 ani, LA MULŢI ANI şi multă sănătate, pentru
DRĂGAN NICODIN
din GAI. Cu drag, familia. (983)

VÂNZĂRI APARTAMENTE O CAMERĂ

Vând garsonieră, confort III, zona Traian, complet renovată, contorizată, etaj IV, fără probleme, 4.800 Euro. Telefon 0723.388.834. (689)

Vând garsonieră ultracentral, parter, ideal privatizare, renovată, 15.500 EU. Telefon 0742.788.012. (949)

Vând apartament 1 cameră, et. II, gresie, faianţă. Telefon 0726.465.705. (1023)

Vând apartament 1 cameră, 64 mp, Vlaicu, 15.500 Eu, parchetat, gresie, faianţă baie. Telefon 0722.606.527, 338544. (1027)

VÂNZĂRI APARTAMENTE DOUĂ CAMERE

Vând apartament două camere, Podgoria, decomandat. Telefon 274024 sau 0744.546.579. (234)

Vând apartament 2 camere, în Micălaca, str. Prieteniei, bloc 132, scara A, ap. 13. Telefon 0726.252.247. (865)

Vând apartament 2 camere, zona 300. Telefon 368012, după ora 16. (731)

Vând apartament 2 camere, etaj I, Revoluţiei 1, 22.000 EU. Telefon 0745.708.688. (969)

Vând apartament 2 camere Polivalentă, decomandat, amenajat modern, 26.000 EU. Telefon 250966, 0722.344.621. (950)

Vând apartament 2 camere, str. Fluturilor, bloc 12, sc. B, etaj 4, preţ 13.000 EU negociabil. Telefon 271892; 0742.025.873. (970)

VÂNZĂRI APARTAMENTE TREI CAMERE

Vând apartament 3 camere, etaj 3, (ne)mobilat, Vlaicu, contorizat, gresie, faianţă, etc. Telefon 272906 sau 0742.274.785. (514)

Vând apartament 3 camere, central, decomandat, et. 4, multiple îmbunătăţiri, merită văzut, 38.000 Eu. Telefon 254909, 0724.804.527, 0722.597.016. (905)

VÂNZĂRI CASE

Vând vilă S+P+1 400 mp, teren 600 mp, complet utilată (mobilată) în Mureşel, Aradul Nou, 300.000 Eu, negociabil. Telefon 0722.381.749. (758)

Vând casă (sălaş) pe şoseaua Pecica, teren 7.915 mp, bun pentru privatizare. Telefon 216517. (p)

Vând casă + 1.000 mp teren, pe centura din Gai. Telefon 0744.785.497. (p.)

Vând casă 241 mp, str. Şcolii, nr. 13. Telefon 270820, 289422, 0745.664.885. (509)

Vând casă ŞIMAND nr. 532, anexe, grădină mare, preţ 11.000 EU. Telefon 373391. (504)

Vând (schimb cu garsonieră cu baie) casă, 2 camere, fundaţie pentru 2 camere + teren 800 mp, în Şeitin, preţ negociabil la faţa locului. Telefon 0722.898.543. (719)

Vând urgent casă mare, cu grădină, stil occidental, Aradul Nou, str. Stan Dragu nr. 1, colţ cu Ştefan cel Mare. Telefon 287773 sau 0745.862.042. (690)

Vând apartament la casă, 3 camere, 2 anexe (bucătărie), cocină porci, grădină 380 mp, Grădişte, 26.000 Euro. Telefon 0257/338546. (719)

Vând casă str. Bîrsei, nr. 3, preţ 13.000 EU. Telefon 282153, 0745.794.427. (766)

Vând casă, Aradul Nou, complet renovată, suprafaţă 1.200 mp, preţ 42.000 Euro, negociabil. Telefon 0788.413.521; 0788.413.522. (834)

Vând casă tip vilă, Arad, str. I.L.Caragiale, nr. 19, toate utilităţile, preţ 50.000 EU. Telefon 0744.340.848. (1019)

Vând 2 apartamente la casă, bun pentru locuit, sediu firmă, zona Piaţa Avram Iancu. Telefon 250976, 0744.645.899. (802)

Vând vilă: demisol, parter + 2 etaje, curte, grădină. Telefon 0744.587.713. (614)

Vând sau schimb casă 3 camere, încălzire cu gaz, curte, garaj, grădină, doresc apartament 2 camere. Telefon 283591, 0740.777.520. (614)

Vând casă ultracentral Chişineu Criş, str. Teilor, nr. 1, gaz, apă, canalizare+anexe, posibilităţi construire magazin sau depozit. (Ag. Criş, 12)

Vând ultracentral SĂVÂRŞIN, CASĂ mare, grădină, MAGAZIN, şosea. Telefon 557451. (918)

Vând casă nouă, din boltari, cu etaj, loc central, în comuna Cermei. Informaţii telefon 328504. (1030)

VÂNZĂRI SPAŢII

Vând SPAŢIU COMERCIAL 28 metri pătraţi, str. Brezoianu, nr. 2, preţ 11.800 EU. Telefon 0257 - 287572. (952)

Vând ALIMENTARĂ, complet utilată, vad comercial bun. Telefon 0722.962.123, 0722.686.709. (1045)

VÂNZĂRI TERENURI

Vând TEREN 852 mp, cu CLĂDIRE 54 mp, Bradului 16A; TEREN 1.500 mp, lângă Sanevit. Telefon 218909, 0722.295.928. (39)

Vând 0,5 ha pădure, zona Nadăş-Văsoaia. Telefon 286705. (678)

Vând 1 ha teren, front stradal la DN7, la ieşirea din Vladimirescu, utilităţi: apă, gaz, curent. Telefon 0257/514181; 0744.614.627. (832)

Vând 1 ha pământ cu CF în vecinătate cu păşunea Micălaca. Telefon 0742.868.409; 0726.492.468. (957)

VÂNZĂRI AUTO

Vând Dacia 1310, an 1991, VT 2004, stare foarte bună, 1.150 Euro, negociabil. Telefon 0723.837.619. (568)

Vând Dacia 1310, 5 viteze, an 1995, stare foarte bună, 1.750 EU. Telefon 0740.183.918. (601)

Vând camion DAF 3300 turbo intercoler înmatriculat, prelată, cabină dublă, sarcină utilă 8 tone, an 1985, 6.500 Euro, negociabil. Telefon 0744.159.594. (609)

Vând tractor U445 şi plug, urgent, localitatea Dud 10, stare perfectă. Telefon 0740.955.776. (561)

Vând PEUGEOT 406, 1996, TD, climă, 7.600 Eu. Telefon 0744.524.847, 350159. (624)

Vând, schimb, autocamion IFA-W50, cu prelată, nerulat în ţară, neînmatriculat. Telefon 0744.628.560. (748)

Vând Dacia 1310, an fabricaţie 96. Telefon 0724.502.676. (870)

Vând Dacia Breck din 1995. Relaţii telefon 466868. (897)

Vând Ford Sierra 2,5 D Combi, alb, 2.900 EU, an 1988. Telefon 0745.608.852. (777)

Vând remorcă auto 7 tone, înmatriculată. Telefon 0742.482.223. (964)

Vând tractor U 650 înmatriculat şi plug. Telefon 0744.407.714. (964)

Vând W Passat 1,8 i, 1992, geamuri electrice, trapă, servo, casetofon + CD, 5.800 EU negociabil, Telefon 277953 după ora 16.

Vând Dacia 1310 an 1988, 750 EU negociabil. Telefon 273708, 0722.360.087. (961)

Vând disc nou GD 3,2. Informaţii localitatea Nermiş, nr. 29. Telefon 323632, Pavel Gheorghe. (Ag. Ineu, 21)

Vând PIESE, CAROSERIE BMW 524, an fabricaţie 1986. Telefon 260666 după ora 17. (973)

Vând Dacia double cabină 1,6 i, an 2002. Telefon 0745.057.767; 0745.623.767. (1015)

Vând Dacia 1310L, an 1994, nr. noi, asigurare, VT, impecabilă, 1.450 Eu. Telefon 0723.045.296. (1019)

VÂNZĂRI ELECTRO

Vând la preţuri bune TELEVIZOARE COLOR, MAŞINI SPĂLAT AUTOMATE, CONGELATOARE, LĂZI şi COMBINE frigorifice. Ofer garanţie. Calea Radnei 153. Telefon 274600.

Vând CONGELATOR, COMBINĂ FRIGORIFICĂ şi FRIGIDER, foarte ieftin şi garanţie. Telefon 275277.

Vând TV COLOR, MAŞINĂ AUTOMATĂ DE SPĂLAT, foarte ieftin şi garanţie. Telefon 275277.

Vindem CASE MARCAT FISCALE, CONSUMABILE, CÂNTARE ELECTRONICE. Telefon 211211, 281188. (c.)

Vând TV COLOR, diverse tipuri, telecomandă, garanţie. Telefon 349908, orele 9-17; 0766.776.369. (59)

Vindem LĂZI, COMBINE FRIGORIFICE, CONGELATOARE, FRIGIDERE, MAŞINI DE SPĂLAT, TV COLOR, numerar, preţuri foarte mici şi negociabile, Calea Radnei nr. 225, telefon 259339, 0744.706.321. (346)

Vând TV COLOR; MAŞINI SPĂLAT automate; FRIGORIFICE. Garanţie. Telefon 233511. (956)

Vindem CASE MARCAT FISCALE, CÂNTARE ELECTRONICE, CONSUMABILE, str. I. L. CARAGIALE nr. 22. Telefon 272727. (331)

VÂNZĂRI DIVERSE

Vând PLASĂ GARD ZINCATĂ - toate dimensiunile; CUIE; PLASĂ RABITZ; toată gama de SÂRME, COTURI şi BURLANE FUM; TABLĂ DECAPATĂ 1 mm; ELECTROZI SUDURĂ; CAIELE; SCOABE; TABLĂ ZINCATĂ 0.4 mm, etc. Str. Vrabiei, nr. 4. Telefon 289997, 0744.289.997. (25532)

Vând CĂRBUNE, HUILĂ şi LIGNIT, LEMNE FOC TĂIATE. Telefon 276488 Grădişte. (649)

Vând LEMNE FOC, NISIP-BALAST, la domiciliu. Telefon 214415 (fostul 277027). (184)

Vând LEMNE FOC, esenţă tare, la domiciliul clientului. Telefon 214535; 0745.272.375. (541)

Vând LEMNE FOC, esenţă tare, la domiciliul clientului. Telefon 214428; 0721.889.679. (541)

Vând GRESIE ITALIANĂ, 0,33 m, la numai 4 Euro/mp. Telefon 0722.349.504. (358)

Vând 150 baloţi de paie, 35.000 lei/ balot. Telefon 262232. (739)

Vând LEMNE FOC esenţă tare, transport la domiciliu. Telefon 253270. (820)

Vând PURCEI F1 (LANDRACE + MARELE ALB). Telefon 0257-286674. (862)

Vând plug 2 brăzdare şi 3 grape. Telefon 235626. (931)

Vând generator acetilenă, trusă tăiat, sudat, reductor, furtune, toate sunt noi. Telefon 229529. (839)

Vând circular pentru tăiat lemne cu sau fără motor. Informaţii la telefon 0257 - 310958. (Ag. Sebiş, 6)

(Continuare în pagina 14)

NOSFERATUM S.r.l. **20% reducere pensionari** **SERVICII FUNERARE COMPLETE** certificat ISO 9001:2000 **Arad, str. GHIBA BIRTA nr. 26 Tel. 0257/270.437;0744/554.874**

(Urmare din pagina 13)

Vând LINIE COMPELTĂ de ÎMBUTELIAT LICHIDE ALIMENTARE (băuturi răcoritoare, alcoolice, etc). Telefon 0745.653.379. (946)

Vând UTILAJE de PATISERIE, DIVIZOR și MAȘINĂ de RULAT CORNURI și ALUAT. Telefon 0257 - 469185, 0744.673.911. (974)

Vând convenabil frigider nou Arctic în garanție; dulap mare negru cu uși culisante; dulap dormitor 5 uși. Telefon 228317. (981)

Vând mașină Singer veche 200 ani; cal cu șraf și vaci cu lapte; aragaz; butelie. Telefon 232355. (980)

Vând o iapă și vacă și viței la sacrificat. Informații la Iratoș, nr. 558. (995)

Vând candelabru deosebit din bronz vechi. Telefon 256859; 0744.810.630. (1012)

Vând DOTARE completă BAR, 30 locuri, 2.000 EU, urgent. Telefon 0742.296.408. (1021)

Vând cărucior pentru copil, import, cu landou, 1.500.000 lei. Telefon 0740.132.050. (1029)

CUMPĂRĂRI TERENURI, IMOBILIARE

Cumpăr apartament, garsonieră (și) cu probleme financiare. Telefon 279718, 0744.542.931. (1036)

Cumpăr apartament, 2 camere, decomandat, zona Gării sau Centru. Telefon 0721.044.089.

VÂNZĂRI AUTO

Cumpăr Dacia cu numere noi, cu sau fără probleme caroserie, ofer 8 - 20 milioane. Telefon 0723.045.296. (568)

Cumpăr Volkswagen, preferabil Diesel (neînmatriculat), stare funcționare, ofer 300-400 $. Telefon 273965; 0721.838.968. (708)

CUMPĂRĂRI DIVERSE

Colecționar, cumpăr bancnote, monezi, vederi, cărți vechi, etc. Telefon 234563, 0721.845.547. (552)

Cumpăr tulpină nuc. Ofer 3.500.000 - 4.000.000 lei/mc. Telefon 0724.673.071. (589)

Cumpăr pene și coarne de cerb. Telefon 210480. (697)

LOCURI DE MUNCĂ

Angajăm MAȘINISTE și MANUALI cu experiență confecții încălțăminte. Telefon 288745. (599)

SC MILLEFIORI, Calea Zimandului 26 (lângă LUKOIL - la ieșirea spre Oradea) angajează MUNCITORI cu calificare la locul de muncă. Interviul 20 ianuarie, ora 9. Telefon 278404. (621)

SECURITY angajează PERSONAL PAZĂ-INTERVENȚIE. Telefon 228786. (643)

Angajăm MUNCITORI pentru LUCRĂRI de TÂMPLĂRIE MECANICĂ, inclusiv necalificați - calificare la locul de muncă; ELECTRICIAN BOBINATOR, ȘOFER categoria B. Informații telefon 0744.556.840. (f. 3928152)

Angajez OSPĂTARI și BARMANI pentru cafenea. Telefon 211994. (829)

SC PAN PRO SRL angajează FACTURISTĂ. Cerințe minime: studii medii, cunoștințe operare PC, experiență în contabilitate primară - constituie un avantaj. Persoanele interesate sunt rugate să trimită CV și scrisoare de intenție la fax 289162. (858)

HOTEL PRESIDENT angajează OSPĂTARI, AJUTORI OSPĂTARI tineri. Informații la sediu. (884)

SC angajează FEMEI pentru FELIAT PÂINE. Telefon 289162. (700)

SC angajează VÂNZĂTOARE GESTIONARĂ PÂINE. Telefon 289162. (700)

Angajez SUDOR și MECANIC ATELIER. Telefon 0744.505.494. (954)

SC angajăm LĂCĂTUȘI și SUDORI cu experiență și TINERI absolvenți LĂCĂTUȘI. Telefon 0722.648.842; 0722.542.197. (941)

Caut FEMEIE ÎNGRIJIRE COPIL 2 ani, zona Vlaicu. Telefon 0722.742.770, 349622. (992)

SOCIETATE COMERCIALĂ caută BĂRBAȚI pentru activitatea de REPREZENTANȚĂ COMERCIALĂ. Cerințe: permis conducere B, C, cazier judiciar, garanție imobiliară, domiciliul Arad. Telefon contact: 0745.519.692. (Ag. Criș, 12)

Angajăm BRUTARI. Telefon 211564; 283085. (1003)

Angajez MUNCITORI experimentați la confecții ferestre PVC. Telefon 0744.475.052. (1010)

Angajăm ȘOFER categoria B, C, E, str. Dorobanților, nr. 18. Telefon 281185. (1011)

SALON de COAFURĂ angajează MANICHIURISTĂ - PEDICHIURISTĂ. Relații telefon 0723.571.134. (1020)

Angajez ȘOFER cu mașină proprie. Telefon 0740.132.050. (1028)

PRESTĂRI SERVICII

Executăm lucrări: ZUGRĂVELI, GLETUIELI, FAIANȚĂRI, GRESIERI, PARCHETĂRI, RIGIPS. Calitate garantată. Experiență occident. Telefon 0745.280.641. (566)

DIVERSE

Pierdut ACTE pe numele DIOSZEGHI ENDRE. Ofer găsitorului RECOMPENSĂ! Telefon 0740.450.044. (987)

PREZICĂTOARE

Anunț foarte important!
VALERIA ZENA
s-a întors din țara Sfântă cu smirnă, mir, aghiazmă, pământ de pe mormântul lui Isus Cristos. Valeria are ritualuri foarte puternice și garantează - desfacere farmece, blesteme, aduce persoane iubită înapoi, împacă familii dezbinate, lecuiește beția și multe altele, prezentă în Arad. Telefon 0257-262935, 0744.288.220. (936)

Anonim, sunt o persoană foarte cunoscută în Arad și prin intermediul acestui ziar, aduc sincere mulțumiri
TAMAREI,
aveam mai multe firme, dar am ajuns în pragul falimentului, eram disperat, TAMARA mi-a adus sporul, prosperitatea, liniștea și pacea în casă. Telefon 368624, 0723.421.156. (1009)

CITAȚII

Se citează numita PHILIPP ANA născută HESS, în data de 03.02. 2004, la Judecătoria Arad, sala 217, ora 8, în dosar 12.086/2003, având ca obiect prestație tabulară, în proces cu reclamanta Sumănariu Rozalia. (876)

Se citează numita OSVATH DRAGA, în data de 28.01.2004, la Judecătoria Arad, sala 146, ora 8, în dosar nr. 13.388/2003, având ca obiect radiere uzufruct viager, în proces cu reclamanții Micoloi Mihai și Micoloi Mara. (877)

Doamna ZAVODA DANIELA cu domiciliul necunoscut, este citată la Biroul Notarial BÂTEA din Arad, str. Argeș, nr. 11, în data de 26.01.2004, ora 16, în vederea dezbaterii succesiunii după mama sa, MÂNZAT MARIA, decedată la data de 10 iulie 2003, cu ultim domiciliu în Arad, str. Moldovei, nr. 28. (996)

SCHIMBURI

Schimb apartament 1 cameră și autoturism Matiz nou, nerulat, pentru apartament cu 2 camere, preferință gara mare, Romanilor. Telefon 270983. (929)

ÎNCHIRIERI

PARTICULAR, caut MAGAZIN între 70 - 150 mp, pentru ÎNCHIRIERE, în zonă cu vad bun. Telefon 0724.454.794. (27005)

Ofer închiriere apartament 2 camere, mobilat, contorizat, zona Intim. Telefon 0740.894.592, 0257 - 250845. (794)

Ofer spre închiriere apartament 2 camere mobilat, cu garaj în Micălaca III. Informații telefon 212363, 0745.245.478. (515)

Dau în chirie apartament 3 camere, central. Informații telefon 439105. (691, 692)

De închiriat apartament 2 camere parter, mobilat, Micălaca, bloc 575. Telefon 368073. (947)

Închiriez apartament mobilat, 2 camere, zona Gării, acceptabil. Telefon 0745.346.996. (978)

Ofer spre închiriere apartament una cameră, bucătărie, baie, încălzire centrală proprie (la casă, intrare separată) termen lung. Telefon 214492. (p.)

Închiriez apartament mobilat 2 camere, contorizat, cablu, zona Mioriței, perioadă lungă, pentru 2 persoane. Telefon 267825. (1001)

Ofer în chirie una cameră încălzită cu gaz. Telefon 276228. (1026)

Închiriez apartament Alfa, 2 camere, mobilat, parter, garaj. Telefon 0722.275.368. (1031)

Primim în gazdă un băiat (fată) Micălaca, str. Marginei nr. 13. Telefon 279402, 0723.473.491. (1034)

Primesc în gazdă 2 eleve sau studente nefumătoare, central. Telefon 0742.121.460. (1039)

PIERDERI

Pierdut legitimație gratuită pentru pensionari, eliberată de CTP pe numele Miuțescu Ana. O declar nulă. (847)

Pierdut carnet de asigurat eliberat de CNAS pe numele de Miuțescu Ana. O declar nulă. (846)

Pierdut cupon de călătorie CFR pentru pensionari, pe anul 2004, eliberat de Casa de Pensii, pe numele Miuțescu Ana. Îl declar nul. (848)

Pierdut carnet de student eliberat de Universitatea Aurel Vlaicu, Facultatea de Științe Economice, pe numele Berar Ioana Maria. Îl declar nul. (913)

Pierdut legitimație gratuită de călătorie pe tramvai, eliberată de CTP Arad, pe numele Pecican Livia. O declar nulă. (911)

Pierdut abonament gratuit călătorie, eliberat de CTP Arad, pe numele Socaciu Aurelia. Îl declar nul. (904)

Pierdut carnet student eliberat de Facultatea Aurel Vlaicu, pe numele Șerban Alexandru-Victor. Îl declar nul. (937)

Pierdut concediu medical seria CMPAS AC 0147162 din data de 8.01.2004 - 13.01.2004, diagnostic PSH stânga , pe numele Otlăcan Stelian. Îl declar nul. (975)

Pierdut autorizație de funcționare nr. 250719 din 14.02.1995, AF ȘTEFĂNAȘ, eliberată de Primăria Arad. O declar nulă. (982)

Pierdut carnet nr. 0124103 pe numele Vidican Ioan emis de Cooperativa de Credit „Dumbrava" Șepreuș- îl declar nul. (999)

Pierdut legitimație de acces eliberată de Combinatul de Prelucrare a Lemnului, pe numele Lupaș Beniamin. O declar nulă. (1014)

Pierdut legitimație de călătorie gratuită, pe tremvai, eliberat de CTP Arad, pe numele Aci-Santa Rodica. O declar nulă. (1014)

Pierdut poliță de asigurare obligatorie de răspundere civilă auto, eliberată de SAR TRANSILVANIA Agenția Arad, nr. A.V. 0022844, pe numele asigurat SC ARAD LEASING SA Utilizator Instant Internațional SRL. O declar nulă. (1016)

Pierdut poliță de asigurare obligatorie de răspundere civilă auto, eliberată de SAR TRANSILVANIA Ag. Arad, nr. AV 0022770 pe numele asigurat SC ARAD LEASING SA Utilizator Retin Ecologic SRL. O declar nulă. (1017)

✝ DECESE ✝

Cu adâncă durere anunțăm încetarea din viață, a celei care a fost
FĂGĂRAȘ VIOARA,
născută HOTĂRAN, în vârstă de 81 ani. Înmormântarea va avea loc azi, 17 ianuarie 2004, la ora 14, la Cimitirul UTA, Eternitatea. Odihnească-se în pace!

Cu adâncă durere în suflet, anunțăm trecerea în veșnicie, a celei care a fost mamă, soacră, bunică, străbunică și soră
ZDREMȚAN FLORIȚA.
Înmormântarea va avea loc duminică, 18 ianuarie 2004, la ora 13,30 din str. Pelinului, nr. 7, la Cimitirul Eternitatea. Familia îndoliată.

Cu durere în suflet anunțăm încetarea din viață, a celei care a fost
MUSCA MARIA,
în vârstă de 79 ani. Înmormântarea va avea loc astăzi, 17 ianuarie 2004, ora 13, în comuna ZIMANDUL-NOU. Familiile îndurerate: MUSCA și BUHOV.

Cu adâncă durere în suflet anunțăm încetarea din viață, după o lungă și grea suferință a celei care a fost scumpa noastră soție, mamă, bunică, străbunică,
POPA PAULINA,
74 ani, din CERMEI. Nu te vom uita niciodată și te vom purta în suflet. Soțul și copiii. Înmormântarea va avea loc duminică, 18 ianuarie 2004, ora 13, de la domiciliul din Cal. A. Vlaicu, bl. I4-2, ap. 6, la Cimitirul UTA.

✝ CONDOLEANȚE ✝

Colectivul cadrelor didactice de la Școala generală nr. 22 Arad, transmit sincere condoleanțe colegei, învățătoarea BISTRAN RODICA, la greaua încercare pricinuită de pierderea mamei. Dumnezeu să o odihnească în pace! (973)

Mulțumim tuturor rudelor, cunoștințelor, prietenilor, vecinilor, și în mod special conducerii și colegilor de la SC COTTA INTERNAȚIONAL SRL pentru sprijinul acordat în depășirea momentelor grele pricinuite de decesul tatălui, socrului și bunicului nostru drag,
ARDELEAN GHEORGHE.
Familia HĂLĂCIUGĂ GHEORGHE. (989)

Transmitem sincere condoleanțe familiei HOMOLKA MARIANA și ERVIN, în momentele grele, prin dispariția mamei scume,
doamna LELIC.
Dumnezeu să o odihenască! Proprietarii, locatarii blocului Y8A. (1044)

Suntem alături de familia colegului nostru BIRO IONEL în greaua pierdere suferită. Sincere condoleanțe! Colegii Regulatorului de Circulație Arad. (997)

Un gând de sinceră compasiune și condoleanțe distinsului domn TEODOR MELEȘCANU, membru fondator al Fundației „MOISE NICOARĂ" la trecerea în eternitate a soției dragi,
FELICIA MELEȘCANU.
Profesor GHEORGHE HERLO, Președintele Fundației MOISE NICOARĂ. (998)

Conducerea și colectivul SC CLEAN EXPERT SRL este alături de colegul lor, ALEXANDROVICI IOSIF, în marea durere pricinuită de decesul mamei. Sincere condoleanțe. (1032)

Suntem alături de colega noastră, prof. DIANA PAL, în momentele grele pricinuite de pierderea bunicii dragi. Colectivul Școlii Generale nr. 10 Arad. (1047)

Locatarii blocului 734 Micălaca, sunt alături de domnul FILIP DUMITRU și îi transmit sincere condoleanțe, la decesul mamei. (1052)

✝ COMEMORĂRI ✝

Lacrimi, tristețe și duioase amintiri la împlinirea a 7 ani, în 18 ianuarie 2004, de la plecarea dintre noi, a iubitului nostru soț și tată

TOMA MIHAI,
în vârstă de 63 ani, respectiv 27 de ani, în 25 ianuarie 2004, de lacrimi și durere sufletească de la plecarea dintre noi, a celui mai scump și drag fiu și frate

TOMA IOAN ADRIAN,
în vârstă de 13 anișori. Chipurile voastre vor rămâne veșnic vii în inimile noastre și ne rugăm la Bunul Dumnezeu să vă odihnească în liniște și pace. Veșnic nemângâiate, soția SAVETA și fiica FELICIA, respectiv mami și sora ta.

Un gând pios și aducere aminte pentru cel care a fost
COLF EUGEN,
la împlinirea a 5 ani de la dispariția sa. „Noi cei care te-am iubit/La a ta cruce am venit/Ca să-ți aducem câte o floare/S-aprindem o lumânare/Ca drumu-n care ai plecat/Să îți fie luminat". Nu te vom uita niciodată! Părinții TEODOR și FLORIȚA și fiul CIPRIAN. (668)

Reamintesc cunoscuților, că astăzi, sunt 4 ani de la decesul scumpei mele soții
LETIȚIA BĂLTĂREȚU.
Dumnezeu s-o odihnească în pace! Soțul MARIN. (612)

Cu profundă durere în suflet, aprindem o lumânare, astăzi, 17 ianuarie 2004, deoarece s-au scurs 7 ani de când ne-a părăsit fulgerător, cel care a fost soț, tată, bunic și socru
PÎRV NASIE
din TÂRNOVA. Dumnezeu să te odihnească în pace. Soția MARTA, fiul ATANASIE, fiica MARTA, nora MARIA și nepoții. Parastasul duminică, 18 ianuarie, la Biserica din TÂRNOVA. (988)

Cu sufletele pline de tristețe, de lacrimi și dor, aducem un pios omagiu la împlinirea a nouă ani de când ne-a părăsit pentru totdeauna, iubitul nostru soț, tată și socru
ROTARIU PETRU
din PECICA. Veșnic nemângâiați: soția RODICA, fiul RADU cu soția MIHAELA și fiica FLORENTINA. (852)

Bunicului nostru drag
PAVEL ZÂRNA,
la împlinirea a 5 ani, vom păstra vie în sufletele noastre, ca pe o candelă veșnice aprinsă, imaginea scumpă și blîndă care ne-a vegheat cu dragoste copilăria. Lină să-ți fie odihnă după osteneala de peste ani. Te îmbrățișează cu drag și dor, a ta familie dragă. (805)

Pios omagiu la un an de la trecerea în veșnicie a celui care a fost soț, tată, socru și bunic,
ȘTEPICI GHEORGHE
din Ineu. Dumnezeu să-l odihnească în liniște și pace! Familia. (1048)

✝ SERVICII FUNERARE ✝

IN MEMORIAM "KUKI"
SERVICII FUNERARE COMPLETE
Str. M Eminescu Nr.4
în curte
Tel: 211.929 - 0723.343.964
MAGAZIN DESCHIS LA ORICE ORĂ
OFERĂ:
■ SICRIE 10 modele de la 900.000 - 3.400.000
■ SICRIE LUX 6 modele de la 3.600.000-22.500.000
Mânere. Șuruburi, prosoape, lumânări, colaci și colivă
■ LENJERIE 10 modele de la 350.000 - 2.000.000
Apelând la serviciile noastre (spălat, îmbrăcat, formolizat și transport)
BENEFICIAȚI DE 20% REDUCERE LA SICRIU
GRATUIT Transportul sicriului la domiciliu
Transport Intern și Internațional
Se poate plăti și după ridicarea ajutorului de înmormântare

RO STYL COMPANY
SERVICII FUNERARE COMPLETE
Magazin deschis și noaptea
ARAD STR. M. EMINESCU 22
peste drum de ARTEX
Tel. 214.422, 0744.690.121
Pentru că suntem producători de sicrie
nu simpli comercianți,
PUTEM FACE O REDUCERE REALĂ de
40% LA SICRIU,
clienților care fac toate serviciile cu firma.
ACCESORII FUNERARE
PLATA ȘI DUPĂ ÎNCASAREA AJUTORULUI DE ÎNMORMÂNTARE.
TRANSPORT intern și internațional.

Angajează

1) Confecționere

Pentru merite deosebite se acordă tichete cadou

Teba Industries
www.tebaindustries.com

2) Persoană cu experiență pentru un post de conducere, la punctul de lucru din Iaşi.
Se oferă cazare, masă, transport gratuit şi alte facilități.
Persoanele interesate vor depune CV la sediul societății sau la adresa de e-mail: tebaindustries@rdsar.ro

Analizele la angajare sunt suportate de societate

2900 Arad, Str. Patria, J02/2108/1994, CUI R 6785611, tel. 004 0257 280343, fax 004 0257 280701

(3928153)

S.C. SATLINE S.R.L. TELEFON 251.461, 0744/507.211 SHOW ROOM ARAD,Piata Mihai Viteazul - BL. M7 - PARTER
TÂMPLĂRIE DIN ALUMINIU ŞI P.V.C.
CU GEAM TERMOPAN; PROFILE PVC TROCAL Germania; PROFILE ALUMINIU Grecia
Reduceri între 8 şi 12% în perioada ianuarie-februarie
NOU! RATE / 5 ani AVANS 0

s.c. SALUBRITATE s.a.
Arad - Bd. IULIU MANIU f.n.
• deratizare • dezinsecţie
INFORMAŢII la
telefon 280.724, fax: 219.388
e-mail: salarad@inext.ro
(c.p.513/2003)

Primăria Oraşului Nădlac
ORGANIZEAZĂ CONCURS
PENTRU OCUPAREA POSTULUI VACANT DE
Inspector de specialitate, cu studii superioare, debutant la Compartimentul Administrarea Patrimoniului Local din cadrul aparatului propriu de specialitate al consiliului local.
Concursul va avea loc în data de 16.02.2004, ora 10,00 la sediul Primăriei oraşului Nădlac, str. 1 Decembrie nr. 24, jud. Arad.
1. Condiţii de desfăşurare a concursului:
- dosarul de înscriere se poate depune până la data de 9.02.2004 la sediul primăriei;
- concursul constă într-o lucrare scrisă şi interviu.
2. Condiţii de participare la concurs:
- studii superioare de lungă durată de specialitate economice sau tehnice cu licenţă;
- cunoştinţe de operare pe calculator de nivel mediu.
Dosarul de concurs va conţine în mod obligatoriu:
a) copia actului de identitate;
b) cerere de înscriere (se asigură de angajator);
c) copiile diplomelor de studii şi ale altor acte care atestă efectuarea unor specializări;
d) copia carnetului de muncă sau, după caz, o adeverinţă care atestă vechimea în muncă, şi după caz, în specialitate.
e) cazier judiciar;
f) adeverinţă care să ateste starea de sănătate corespunzătoare, avizată de Cabinetul de Medicina Muncii;
g) copia fişei de evaluare a performanţelor profesionale individuale sau, după caz, recomandarea de la ultimul loc de muncă sau instituţie de învăţământ.
Copiile actelor menţionate mai sus se prezintă însoţite de documentele originale, sau în copii legalizate.
Informaţii suplimentare se pot obţine la sediul primăriei sau la telefon 0257-474325. (3928183)

Aries Textile s.r.l.
cu sediul în zona Industrială Vest
caută
Persoană pentru timpi şi metode - normare
experienţa constituie avantaj.
Firma asigură
■ transport ■ bonuri de masă ■ salariu atractiv
■ condiţii de muncă într-un colectiv tânăr şi dinamic.
Relaţii la telefon 0257-227.343, 227.344. (4127278)

s.c. Alt Univers Company 2002 s.a.
Punctul de Lucru Arad
organizează în data de 30.01.2004 orele 10
la sediul din Arad, B-dul Iuliu Maniu nr. 65-71
CONCURS pentru ocuparea unui post de operator ghişeu
la Formaţia de Lucru Relaţii cu Clienţii Lipova.
Condiţii pentru ocuparea postului:
- ☐ studii liceale
- ☐ domiciliul în oraşul Lipova
- ☐ cunoştinţe de utilizare a calculatorului.

Înscrierile la concurs se fac până în data de 29.01.2004.
Tematica, bibliografia şi informaţii suplimentare se pot afla de la Punctul de Lucru Arad, telefon 20.56.55.
(3928184)

BRAU UNION ROMÂNIA
Punct de lucru Arad
Calea Aurel Vlaicu nr. 270
Tel: 0040-57-289366
Fax: 0040-57-289324
0257-274111
S.C. Brau Union Romania S.A. pune la dispoziţia societăţilor agricole pe bază de contract
SĂMÂNŢĂ DE ORZ PENTRU BERE
din soiuri agreate de către fabricile de bere, Suprafaţa minimă contractată 30 ha.
Pentru detalii puteţi să contactaţi următoarele persoane:
Ing. Adrian Tomescu Tel: 0723/388.833
Ing. Barbosu Dinu 0723/388.113
(4127286)

Abonează-te la ADEVĂRUL !

(c.652)
TÂMPLĂRIE PVC cu GEAM TERMOPAN CALITATE GERMANĂ GEALAN Fenster-Systeme
ARAD, STR. CAIUS IACOB BL.R
FOSTUL Mag. CĂMINUL (lângă BANC POST)
ANGAJĂM ŞOFERI
cu domiciliul în Vladimirescu
Telefon: 0257-213.145, 0788.391.769
RATE – 5 ani avans ZERO
CEL MAI BUN! CEL MAI IEFTIN!

CASA DE ASIGURĂRI DE SĂNĂTATE CAS ARAD

În conformitate cu prevede-rile art. 39 alin. (2), art. 64 alin. (1) lit. p) din O.U.G. nr. 150/2002 şi cu prevederile Deciziei preşedintelui C.N.A.S. nr. 796/17.10.2003,

în urma selecţiei au fost acreditate de către Casa Naţională de Asigurări de Sănătate

să încheie asigurări de răspundere civilă profesională

cu furnizorii de servicii medicale şi farmaceutice ce urmează a contracta aceste servicii în anul 2004 cu Casele de Asigurări de Sănătate aflate în subordinea Casei Naţionale de Asigurări de Sănătate **următoarele societăţi de asigurare-reasigurare:**

1. S.C. Asigurarea Românească - Asirom S.A. Bucureşti
2. S.C. de Asigurare Reasigurare Astra S.A. Bucureşti
3. S.C. de Asigurare Reasigurare Ardaf S.A. Cluj Napoca
4. S.C. Alianz Ţiriac Asigurări S.A.

Societăţile de asigurare-reasigurare mai sus menţionate vor încheia asigurări de răspundere civilă profesională pentru toate categoriile de furnizori de servicii medicale şi farmaceutice ce urmează a intra în relaţii contractuale în anul 2004 cu Casele de Asigurări de Sănătate aflate în subordinea Casei Naţionale de Asigurări de Sănătate.
(3928176)

Takata Petri conduce activatea europeană a Takata Corporation Tokyo, unul dintre cei mai importanţi producători de sisteme de siguranţă pentru industria de automobile, cu o cifră de afaceri de 3,1mld . Cu 8000 de angajaţi în Europa şi 29000 în întreaga lume, suntem furnizori pentru cele mai prestigioase firme producătoare de maşini. Portofoliul nostru de produse include Volane, Airbaguri, Centuri de siguranţă, Interioare de maşini, Scaune pentru copii, Electronică şi Senzori.

Pentru a întări echipa din Arad /Romania căutăm personal în următoarele domenii:

1. Inginer calitate
Cerinţe:
- studii superioare tehnice
- cunoştinţe în TS16949, APQP, PPAP, normarea muncii (FMEA)
- experienţă min. 2 ani în calitate, preferabil în industria auto
- bune cunoştinţe de limba engleză , Ib germană constituie un avantaj
- bune cunoştinţe de operare PC, abilităţi de comunicare, disponibilitate la program prelungit

2. Inginer proiectant
Cerinţe:
- inginer mecanic de preferat TCM, MRCF, MF
- bune cunoştinţe de limba engleză, Ib germana constituie un avantaj
- bune cunoştinte CAD

3. Inginer logistică
Cerinţe:
- studii superioare tehnice sau economice, preferabil cu specializare logistică
- bune cunoştinţe de limba germană şi engleză
- bune cunoştinţe PC, abilităţi de comunicare, lucru cu cifre, lucru în echipă.

4. Lansator produse
Cerinţe:
- studii medii tehnice sau economice
- curs normarea muncii, bune cunoştinţe PC
- bune cunoştinţe de Ib.germana, Ib. engleză constituie un avantaj

5. Referent resurse umane
Cerinţe:
- experienţă semnificativă în recrutări, dezvoltarea personalului, administrarea contractelor de muncă
- cunoştinţe aprofundate de legislaţia muncii, PC
- bune cunoştinţe de limba engleză, limba germană e un avantaj

6. Contabil salarizare
Cerinţe:
-experienţă semnificativă în calculul salariilor în industrie
-bune cunoştinţe PC, preferabil SAP
-Ib. engleză, Ib germană constituie un avantaj

7. Lucrător Magazie
8. Manipulanţi pemtru Magazie
9. Stivuitorişti
Cerinţe:
- autorizaţie ISCIR

Oferim: Condiţii de muncă şi dezvoltare profesională la cele mai înalte standarde , Pachet salarial atractiv, Reale posibilităţi de dezvoltare a carierei.
Dacă doriţi să lucraţi într-un mediu tânăr şi dinamic vom fi bucuroşi să primim un C.V. de la dvs., însoţit de scrisoare de intenţie în care să precizaţi poziţia pentru care optaţi, la adresa e-mail: resurse.umane@eu.takata.com, la sediul societăţii sau prin fax.

TAKATA-PETRI
Calea Aurel Vlaicu F.N. ARAD, Tel.: 0257-203100, Fax: 0257-203703.
(C.A.690/2003)

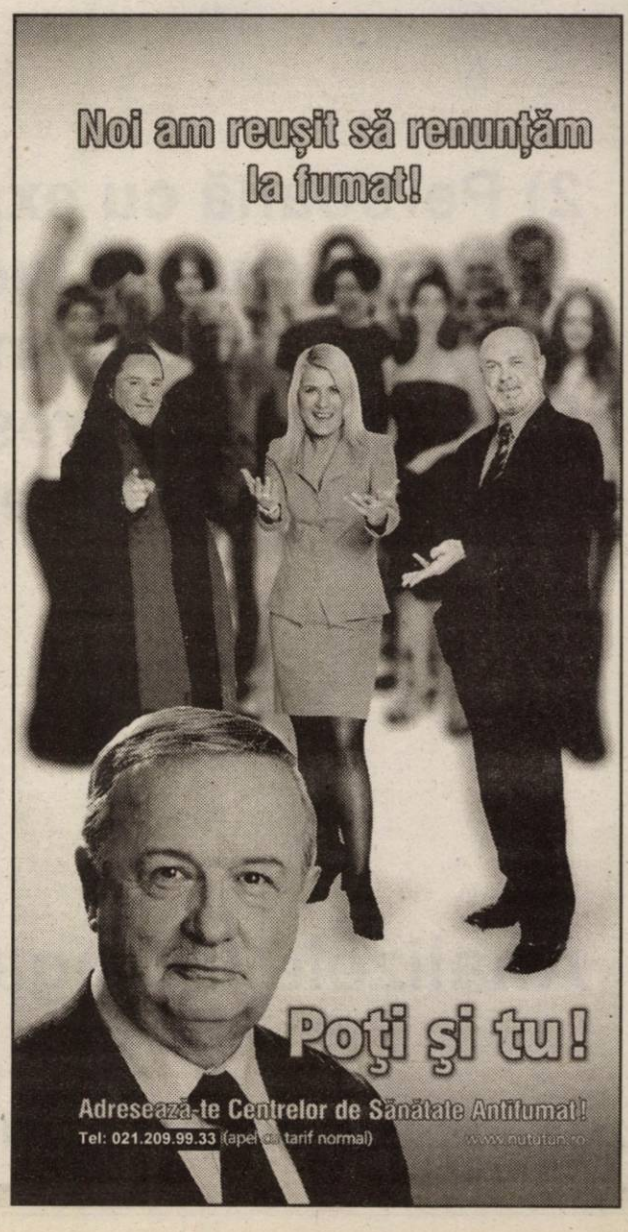

SANPAOLO IMI BANK
Depozit la termen
între 12 şi 36 de luni
Cu plata dobânzii lunar
18% p.a. - DOBÂNDĂ ÎN PRIMA LUNĂ
Informatii suplimentare
ARAD, B-dul Revolutiei nr. 88
TELEFON : 284.888 ; FAX : 285.202

ADEVĂRUL
Cotidian independent Arad

Partenerul întreprinzătorilor care se respectă
s.c. ARIS s.a. Arad
Calea Victoriei 33-35
Fax: 250.675
Tel: 256.488 257.337

Anul XVI, nr. 4114 | 16 pagini | LUNI, 19 IANUARIE 2004 | 5.000 lei
adevarul@arad.ro; adv.pub@arad.ro | http://adevarul.arad.ro
Publicaţie auditată de BRAT | Tiraj mediu zilnic vândut: 30 531

Nebuloasa PSD

Ioan Iercan

Până acum am încercat o retrospectivă a partidelor politice locale. Cred că mult mai interesantă ar fi însă perspectiva, mai ales că anul 2004 este an electoral şi acum se va vedea ce au semănat partidele politice.

Perspectiva în privinţa PSD se întrezăreşte sub forma unei nebuloase, mai ales dacă avem în vedere jocurile de culise care se desfăşoară neabătut şi fără încetare. Aşa după cum ne-au obişnuit pesediştii locali, ei au o putere prea mică de decizie atunci când este vorba de schimbările importante din partid. Aş da exemplu recent „alegerea" de către Bucureşti, prin Cozmin Guşă, a preşedintelui PSD Arad în persoana lui Dorel Popa.

Acelaşi Bucureşti încearcă acum să-l detroneze pe Dorel Popa, iar zvonurile cum că acesta va fi schimbat circulau de mai multă vreme. Acesta a fost săpat sistematic şi din mai multe direcţii. Una dintre săpături, o ştie toată lumea, s-a făcut de către prefectul Dan Ungureanu, care are în Octav Cozmâncă o pârghie extrem de importantă. Altă „cazma" este deputatul Creţ Nicoară care nu a fost primit în partid de către Dorel Popa, o greşeală de tactică, după părerea mea, cu consecinţele de rigoare. Unde sapă Creţ Nicoară şi cu cine? Aşa după cum s-a mai spus, numirea soţiei lui Creţ Nicoară ca director la Hotelul „Codru Moma" din Moneasa a fost o mişcare care avea drept ţintă finală privatizarea hotelului. Alături de Creţ Nicoară, la privatizare vor lua parte (se va vedea câtă parte) şi unii lideri ai PSD din Bucureşti, care nu vor avea nici o jenă să-şi însuşească nişte procente la privatizarea hotelului. Desigur, ei ar trebui să-l sprijine pe deputatul Creţ Nicoară în lupta din partid.

(Continuare în pagina 6)

La Vama Nădlac

Captură impresionantă de ţigări

● valoarea mărfii de contrabandă - 3,2 miliarde lei

Foto: Şt. Matyaş

La sfârşitul săptămâni trecute, mai exact în dimineaţa zilei de sâmbătă, poliţiştii de frontieră de la Nădlac au depistat o cantitate impresionantă de ţigări care urmau să fie comercializate ilegal în Austria.

Ofiţerii Inspectoratului Judeţean al Poliţiei de Frontieră Arad aveau informaţii despre un transport suspect ce urma să ajungă la Nădlac, motiv pentru care s-a constiuit o echipă operativă formată din poliţişti de frontieră şi un lucrător vamal.

Sorina Ambruş

(Continuare în pagina 3)

INTERNEXT
Acces liber fără parolă !
Trafic NELIMITAT !
891234
Tarife fără TVA:
TARIF I Luni-Duminica 8-22 3,52 eurocenti/minut
TARIF II Luni-Duminica 22-8 1,76 eurocenti/minut
Info : 0257-285353; www.inext.ro
(C.774/2003)

Corleone
organizează
Nunti Botezuri
Mese festive
Preţ echivalent în lei a 15 Euro / pers.
Informaţii şi rezervări la tel. 210.944, 0788.318.580
(C.823/2003)

Ovidiu Marian – candidatul PNŢCD la Primăria Arad

Delegaţia Permanentă Municipală a PNŢCD Arad, întrunită la sfârşitul săptămânii trecute, unde au participat 17 din cei 23 de membri, a validat cu unanimitate de voturi candidatura lui Ovidiu Marian la Primăria Arad. Candidatura lui Ovidiu Marian, preşedinte interimar al PNŢCD Arad, mai trebuie să primească votul Biroului Judeţean şi acceptiunea centrului pentru a se lansa oficial în lupta pentru funcţia de primar al urbei noastre.

În altă ordine de idei, s-a stabilit ca pe data de 7 februarie să se desfăşoare alegerile Organizaţiei Municipale a PNŢCD Arad. Până în prezent şi-a anunţat intenţia de a candida la funcţia de preşedinte pe municipiu avocatul Alin Gherga, care deţine actualmente funcţia de preşedinte interimar al organizaţiei municipale.

D. Albu

O nouă lovitură pentru Arad

Mai multe linii feroviare se vor închide

● Cea mai afectată este Regionala Timiş

● Printre liniile pe cale de desfiinţare se numără Brad - Vaţa - Gurahonţ - Arad, Arad-Nădlac , Sântana - Ineu, Arad - Periam, etc.

Amănunte în pagina 5

Foto: Şt. Matyaş

ABONEAZĂ-TE la ADEVĂRUL
PENTRU CA TU SĂ FII BINE INFORMAT!
Abonamente se pot face atât la factorii poştali, cât şi la oficiile poştale din fiecare localitate.
Preţul abonamentului este de 80.000 lei

INCHIRIEZ SPATIU COMERCIAL B-DUL. REVOLUTIEI 100 m² TEL: 0721.269.705

Meditația zilei

Rădăcinile învățăturii sunt amare, dar nespus de dulci sunt roadele ei. **(Aristotel)**

Calendar

Astăzi, Soarele răsare la ora 7 și 47 de minute și apune la ora 17 și 07 minute. Au trecut 18 zile din acest an. Au mai rămas 348 de zile până în 2005.

Praznicul zilei: Biserica ortodoxă: Cuv. Macarie Egipteanul, Arsenie și Marcu; Sf. Muceniță Eufrasia; **Biserica greco-catolică:** Cuv. Macarie Egipteanul și Arsenie, arhiep. de Corint; **Biserica romano-catolică:** Sz. Marius és Marta

Cinematografe

DACIA (tel. 255.576): Risc extrem (Anglia) 11; 13; 15; 17; 19; 21

MUREȘUL (tel. 280.532): Facerea de bine (SUA) 10; 12; 14; 16; 18

ARTA (tel. 280.526): Amor pe contrasens (Spania) 16; 18; 20;

SALA MICĂ: Regatul de foc (SUA) 15,30; 18,30

INEU 15-18 ianuarie: Fetele din calendar (SUA) 15; 17

Comenzi taxi

- ALFA PLUS 949; 349.349
- DELMAR 229220
- TAXI ALFA 22.88.88; 25.25.26; 0723-200.301; 0745-50.60.70
- TAXI ARAD 244.244; 274.444; 0722-755.440
- DIESEL STAR 212.222; 0722-361.011; 0745-645.645
- EUROPA 275.555; 0723-677.555; 0744-828.163
- FAVORIT 280.000; 281.111; 0740-083.333; 0742-409.992
- VALI DIESEL 280.705; 280.100sa
- MIRCO MILI 230.530; 230.730; 0740-152.828; 0723-062.366

Piața Auto

Mașini străine:

Eu, Opel Corsa (2002): 7.700 Eu, Audi 100 (1985): 3.000 Eu, BMW 316 (1995): 7.900 Eu, Audi (2000): 14.300 Eu, Alfa Romeo (1987): 1.400 Eu, B.M.W.(1997): 4.800 Eu, Ford Mondeo (1994): 4.900 Eu, Audi A6 (2000): 22900 Eu, Audi 80 (1986): 2250 Eu, Ford Mondeo (1995): 6.800 Eu, Opel Calibra (1992): 5.900, Opel Astra (1993): 4400 Eu, Opel Astra (1994): 4500 Eu, Opel Vectra (1993): 5500 Eu, Opel Omega (2001): 13.800 Eu, Ford Focus (2002): 10.600 Eu, VW Vento (1993): 6.300 Eu, VW. Passat (2000): 11.800 Eu; VW Golf (1984): 3.000 Eu, VW Golf (1993): 5.600 Eu, VW Polo (2001): 9.600 Eu, Audi 80 (1981): 2.000 Eu, Audi (1994): 6.350 Eu, Audi A4 (2000): 13.450 Eu, Mercedes C Klasse (2002): 23.800 Eu, Renault Clio (1995): 4.400 Euro, Daewoo Leganza (1999): 7.950 Eu, B.M.W. 316 (2000): 13.200 Euro, B.M.W. 520 (2001): 18.700 Eu, B.M.W. 318 (1980): 1.300 Eu, VW Passat (2000) - 13.900 Euro; Ford Focus (2000) - 10.900 Euro; Fiat Brava (1995) - 5.500 Eu; Opel Corsa (1995) - 4.300 Euro,

Mașini românești:

Dacia (1982): 850 Eu, Dacia (1998): 2.200 Eu, Dacia (1994): 1.500 Eu, Dacia (1991): 600 Eu, Dacia (1987): 850 Eu, Dacia Combi (1987): 22 milioane lei, Dacia Super Nova (2001): 4.500 Eu, Dacia (1997): 1850 Eu, Dacia (1979): 650 Eu, Dacia (1985): 600 Eu, Dacia Break (2001): 3.150 Eu, Dacia 1310 (1994): 1.800 Eu, Dacia (1987): 850 Eu, Dacia 1310 (1997) - 2.150 $; Dacia 1310 (1998) - 2.350 $; Dacia 1310 (1986) - 800 $; Dacia 1310 (1987) - 700 Euro; Dacia Super Nova (2001): 3700 Eu, Dacia (1991): 600 Eu.

B. O.

Meteo

Vremea va fi relativ caldă și în general închisă. Cerul va fi noros și local se vor semnala precipitații sub formă de ploaie și lapoviță. În cursul nopții izolat se va produce polei. Vântul va sufla slab la moderat din sector vestic. Dimineața izolat va fi ceață.

Temp. max.: 3 la 6°C

Temp. min.: -3 la 1°C

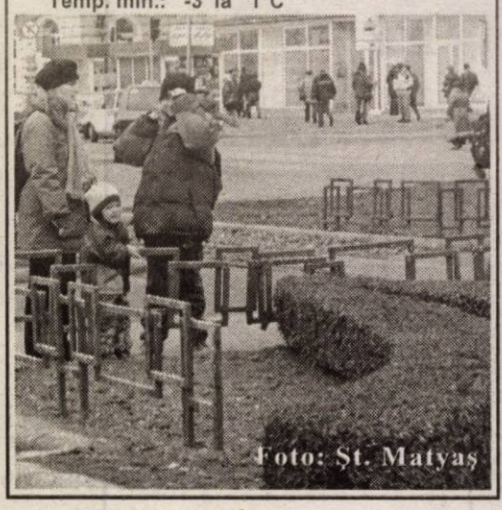

Foto: Șt. Matyaș

HEMOROIZI

Cabinet privat Dr. ONIȚA

Consultații și tratament proctologic complet

Semne de alarmă:
- exteriorizarea hemoroizilor
- sângerarea
- durerea
- mâncărimea anală

Tratamentul:
- Nu necesită internare, anestezie și nici operație în 90% din cazuri
- Rezultate foarte bune
- Tarife reduse

ARAD TIMIȘOARA

www.madestetic.ro Tel. 0744.869.191; 210067 (4044284)

Rețeta zilei

Sos de lămâie cu vin

1 gălbenuș, suc și coajă de lămâie, zahăr, 5 g unt, sare, vin alb (facultativ)

Gălbenușul se amestecă bine, se toarnă sucul de lămâie îndoit cu apă rece, zahăr și sare, după gust. Separat se freacă bine untul și se amestecă cu coajă de lămâie după care se adaugă în sosul preparat la început. Facultativ, se poate adăuga și puțin vin alb, turnat cu picătura.

Acest sos se poate folosi la rasol și friptură și la salate de cruditați în regimul de slăbire.

CUR$UL VALUTAR

VALORI ÎNREGISTRATE LA SFÂRȘITUL SĂPTĂMÂNII

Denumirea valutei	BNR	BCR		BRD		Banca Transilvania		Banca Românească		Banca Romexterra		Alpha Bank	
		C	V	C	V	C	V	C	V	C	V	C	V
Euro	41113	40900	41400	40890	41390	40850	41450	40900	41400	40850	41450	40950	41400
Dolar S.U.A.	32868	32400	32900	32440	32940	32200	32750	32545	33072	32300	32900	32400	33000
Forint	154	145	161	148	157	150	156	-	-	148	158	-	-

ADEVĂRUL

Cotidian independent Arad

Editor: S.C. ADEVĂRUL Arad S.R.L.

COD FISCAL R 1681938 ● COD SICOMEX 19.604 ● CERTIFICAT J 02/1886 / 31 X 1991 ● COD SIRUES 020956601 ● ISSN 1220 - 7489

Redacția și administrația: 310130 Arad, Bd. Revoluției nr. 81. Telefoane: SECRETARIAT - 281802, fax 280655, 280625; ADMINISTRAȚIE - CONTABILITATE - 281797; MICA PUBLICITATE - 210775; MAREA PUBLICITATE - 280904; CLUBUL PRESEI - 280989.

Consiliul de administrație: președinte - MIRCEA DORGOȘAN, telefon 281802, 280625; **vicepreședinte - MIRCEA CONTRAȘ**, telefon 280854; **membri: LIZICA MIHUȚ**, telefon 280070, **ȘTEFAN TABUIA**, telefon 280854, **MIRCEA ȚIȘCĂ**, telefon 280904.

Colegiul de redacție: ȘTEFAN TABUIA (redactor-șef), telefon 280854; **MARCEL CANCIU** (șef secție foto), telefon **281701; ALEXANDRU CHEBELEU** (șef secție sport), telefon **281701; GABRIELA GROZA** (secretar general de redacție), telefon **280854; VASILE FILIP** (șef secție cultură-învățământ-tineret), telefon **281855; 280003; IOAN IERCAN** (șef secție politică), telefon **280943; DORU SAVA** (șef secție social-economic), telefon **281738; NICOLAE OPREAN** (șef secție actualități), telefon **281855; 280003; MIRCEA ȚIȘCĂ** (șef secție publicitate și difuzarea presei), telefon **280904; MIRCEA CONTRAȘ** (vicepreședinte al consiliului de administrație), telefon **280854; MIRCEA DORGOȘAN** (președinte al Consiliului de administrație), telefon **281802, 280625.**

Tiparul executat la S.C. MEDIAGRAF S.A. ARAD, str. Feleacului F.N., telefon 250902, fax 250920

Adresa Internet http://adevarul.arad.ro

Horoscop

Luni, 19 ianuarie 2004

Berbec (21.03-20.04). Cu o dorință puternică de emancipare, aveți curaj și inițiativă.

Taur (21.04-20.05). Este o zi importantă pentru relațiile conjugale. Totodată, reglați o înțelegere cu un partener de afaceri.

Gemenii (21.05-20.06). Sunt șanse să vă rotunjiți bugetul. Interesul vă poartă pe la ușile vreunui demnitar.

Rac (21.06.-22.07). O zi încărcată și bănoasă. Totuși, unele planuri vă vor fi date peste cap.

Leu (23.07-22.08). Trebuie pregătit terenul pentru o promovare, un câștig de imagine. Se limpezește și aspectul sentimental.

Fecioara (23.08-22.09). Puteți da curs unei reuniuni amicale. Pentru „Fecioarele" necăsătorite, apare posibilitatea unor pretendenți.

Balanța (23.09-22.10). Banii pe care îi primiți se duc pe tot felul de mărunțișuri. Aveți gânduri mari cu locuința și obligații față de părinți.

Scorpion (23.10-21.11). Mare parte din prioritățile zilei se vor rezolva. Se întrevăd drumuri - întâlnirile programate vor avea loc în altă localitate.

Săgetător (22.11-21.12). Primiți niște vești: unele vă bucură, altele vă dau de gândit. Pe plan sentimental nu este o zi atât de spornică pe cât v-ați dori-o...

Capricorn (22.12-19.01). Sunt câteva aspecte care au rămas „în aer" cam de la Crăciun și trebuie să răspundeți cumva. Vă susțineți o cauză, luptați și obțineți un drept.

Vărsător (20.01-20.02). Un accent nu prea bun pe segmentul sănătate se arată până la jumătatea lui februarie. Îngrijiți-vă!

Peștii (21.02-20.03). În afară de faptul că nu vă puteți abține de la cheltuieli, restul e perfect. Vă iau prin surprindere oferte de colaborare.

UTILITARE

PIEȚE, TÂRGURI

Astăzi este zi de piață la Curtici, Nădlac, Bocsig, Gurahonț, Moneasa, Pilu, Vladimirescu. Tot astăzi se organizează târg săptămânal la Gurahonț, și Bârzava.

Mâine, marți, este zi de piață la Sebiș, Almaș, Apateu, Semlac, Sântana, Șilindia, Vârfurile.

PRIMĂRIA MUNICIPIULUI

Program de relații cu publicul (camera 5) luni-miercuri-vineri între orele 8-12; marți-joi între orele 8-12; 15-17 - tel. 284.744, tel. centrală 281.850.

FARMACII DE SERVICIU

● Farmacia **REMEDIUM** Arad, B-dul Revoluției nr. 52-54. Program luni-vineri: 7,30-20,00; sâmbătă 8,00-14,00. Telefon 233.195. Eliberează medicamente compensate și gratuite. ● Farmacia **„OMNIA-FARM"**, Calea Aurel Vlaicu, Bl. Z28, cu program zilnic de la orele 8,00-22,00. Telefon 271.724. Eliberează rețete gratuite și compensate. ● Farmacia **„ALEXANDRA"**, str. Tribunul Dobra, nr. 24 (stația tramvai Boul Roșu), tel. 282.062. Program luni-vineri: 7-22; sâmbăta: 8-18; duminica: 9-15. Eliberează medicamente compensate și gratuite ● **Farmacia MELISSA** - Micălaca, str. Abrud Bl. 219, tel. 219.588. Program: luni-vineri: 8-20; sâmbătă 9-14. Onorează și rețete compensate și gratuite.

URGENȚE STOMATOLOGICE

Cabinetul de pe str. Crișan (în spate la Gionelli) are program non-stop. Telefon: 253794.

DISPENSAR VETERINAR

Dispensarul veterinar din Aradul Nou efectuează zilnic, orele 8-16 (sâmbăta 8-12 și duminica) examen trichineloscopic, vaccinări antirabice și sterilizări câini-pisici, însămânțări artificiale. Telefon 287.298

ÎNTRERUPERI CURENT ELECTRIC

Luni, 19 ianuarie: Micălaca Bl. 728, 729 (h 8-15)

Marți, 20 ianuarie: Micălaca Bl. 730, 731 (h 8-15)

CITIRE APOMETRE

Luni, 19 ianuarie: Bl. 102-150, 151-200, 301-325, 501-550, 551-585 Micălca, Iosif Lengyel, Ady Endre, Busuioc, Fluierului, Zigmont Moricz, Bradului, Zmeurei, Tismana, Sever Bocu, Predeal, Fluturilor, Ghiocelor, Ciorgariu cu soț, Oituz fără soț, Putnei, Moșilor, Eroul Necunoscut, 9 Mai, Romei

ADMINISTRAȚIA FINANȚELOR PUBLICE

Administrația Finanțelor Publice a municipiului Arad: Asistență contribuabili (impozitul pe venitul global) - telefon 280633, 280733, int. 198 (persoane fizice) și 125 (persoane juridice) între orele 8,00-12,00. Informații suplimentare la www.finantearad.ro

TELEFOANE DE URGENȚĂ

POMPIERI 981; 251.212

AMBULANȚĂ ARAD - 961 sau 251.313

POLIȚIE: 955

Numărul de centrală telefonică al I. J. P. (Inspectoratul Județean de Poliție) Arad: 207.100.

S. C. DISTRIGAZ-NORD S. A. TÂRGU MUREȘ

Sucursala de Distribuție a Gazelor Naturale Arad, Dispeceratul permanent - telefon 218.928; 256.928

DERANJAMENTE CURENT ELECTRIC 235.991

S. C. SALUBRITATE S. A. ARAD

Dispecerat între orele 7,00 - 19,00, tel.: 280.873

PROTECȚIA CONSUMATORULUI

B-dul Revoluției, nr. 50. Telefon: 257049

DIRECȚIA DE SĂNĂTATE PUBLICĂ - serviciul de permanență: 254.438

GARDA FINANCIARĂ

B-dul Revoluției nr. 79, telefon: 281119

INSPECTORATUL TERITORIAL DE MUNCĂ ARAD

Str. Episcopiei nr. 11-13, tel.: 211762, 211862, 257251

AGENȚIA JUDEȚEANĂ PENTRU OCUPAREA FORȚEI DE MUNCĂ

Str. Gheorghe Lazăr nr. 20, tel: 281998, 211791

POLIȚIA DE FRONTIERĂ: tel.: 959

La Vama Nădlac

Captură impresionantă de țigări

(Urmare din pagina 1)

Astfel, au efectuat un control mai amănunțit asupra unui automarfar ce aparținea unei firme din județul Sibiu și care transporta parasolare auto - cu destinația Franța. Printre paleții cu parasolare, **80.020 de pachete de țigările Memphis și Milde White, în valoare de 3,2 miliarde de lei** erau ascunse și nedeclarate în documentele de însoțire a mărfii.

„Lucrătorii noștri au trecut la anchetarea șoferului, Gheorghe Ioan S., care a declarat că a încărcat parasolare în Zona Liberă Arad, iar pe drumul spre punctul de frontieră a oprit la un depozit de unde a achiziționat țigările. El intenționa să le scoată ilegal din țară pentru a le comercializa pe piața neagră din Austria. Dacă acțiunea i-ar fi reușit, și-ar fi rotunjit veniturile personale cu peste 17 miliarde de lei, cât ar fi costat țigările în Spațiul Schengen”, a declarat **Ion Mareș**, purtătorul de cuvânt al Inspectoratului Județean al Poliției de Frontieră.

Momentan, Ioan Gheorghe S., conducătorul automarfarului, se află în cercetări pentru stabilirea întregii activități infracționale și depistării tuturor persoanelor implicate în afacerea cu țigări.

Autoritatea vamală a confiscat întreaga cantitate de țigări, iar șoferul a fost sancționat contravențional cu 75 de milioane de lei.

Piața hobby

Păsări mici: Papagal Nimfă: 350.000 de lei, papagal

Rozelă: 1.5 milioane de lei, papagal Cântător: 450.000 de lei, papagal Peruș standard: 200.000 de lei, papagal Peruș normal: 150.000 de lei, Micul Alexandru: 100 Eu, Marele Alexandru: 100 de Eu,

Hrană pentru animale: Purici de baltă vii: 2.500 lei/porție, purici de baltă uscați: 6.000 lei/ pachet, mâncare combinată pentru papagali: 10.000 lei/pungă, semințe de floarea soarelui pentru papagali: 10.000/ pungă, semințe mei 20.000 lei/kg, ovăz 15.000 lei/kg, semințe cânepă: 10.000 lei/200 g, semințe in: 15.000 lei/500 g, semințe de rapiță: 10.000 lei/pungă, palaris 15.000 lei/500 g, tubiflex (mâncare pentru pești de acvariu): 10.000 de lei/porție amestec pentru papagali: 20.000 lei/kg, mâncare dafny pentru pești: 10.000-20.000 lei/pliculeț, vitamine fulgi 15.000 lei - 7 șapte pliculețe

Pești acvariu: macropodus: 20.000 lei/pereche, molinezia:15.000lei/pereche, nigro: 5000 lei/buc, caras auratus: 50.000 lei/buc, Scalari: 10.000/buc, plati: 15.000/

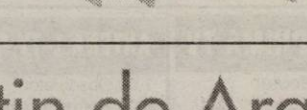

pereche, sifo: 10.000-15.000 lei/buc, cărășei 50.000 lei/buc, oconius 10.000-15.000 lei/buc, tetrazona 10.000 lei/buc, melci acvariu 10.000 lei/buc, gupi: 5000-7500 lei/buc, plante de acvariu: 20.000-80.000 lei/ buc.

Unelte și accesorii pentru pescuit:

Mulinete: 200.000-650.000 lei, mulinete performante: 80 de euro, juvelnic: 90.000-100.000 lei, cârlige: 2.000-3.000 lei/buc, fir nylon: 20.000-40.000/rolă, momeală porumb. 35.000-70.000/borcan, băț simplu 200.000-300.000 lei, plumb 5.000-40.000 lei, plută pentru știucă 35.000 lei, scăriță pentru nylon: 10.000 lei, cutie din plastic pentru cârlige 40.000 lei, muște artificiale 10.000 lei/buc, râme roșii sau negre: 10.000 lei/porție, cucoț: 10.000 lei/ porție.

B.O.

Un oltean și-un moldovean - hoți de cabluri în... Ardeal

Agenții de ordine au oprit, ieri noapte, doi bărbați înconjurați (la propriu) de cabluri electrice. Fiindcă se străduiau cu greu să pășească, având în vedere încărcătura mult prea grea, agenții au căutat (cel puțin) să-i consilieze. Au aflat însă, spre surpriza lor, că „bagajul” era furat de la o societate comercială din Sânmartin. Hoții l-au tăiat direct de pe stâlpi și valorează 50 de milioane de lei. **Ștefănuț Dumitrașcu**, de 35 de ani, din Craiova, cu reședința în Sântana și **Nelu Dobre**, din Focșani, domiciliat, fără forme legale, tot în Sântana, n-au mai apucat să se îmbogățească, fiind reținuți și „intervievați”. S-a descoperit, astfel, că nu numai cei doi infractori erau încărcați la maximum. La fel de ticsit era și cazierul acestora, amândoi fiind recidiviști, cu vaste experiențe într-ale hoției. Din fericire, vor fi (re)corijați.

E. P.

Cronica măruntă

● Prefectul Aradului, Dan Ungureanu, a solicitat edililor locali din județ o inventariere clară a secțiilor de votare. Acolo unde se consideră că sunt prea multe secții, o parte a acestora vor fi desființate. Pe de altă parte, se vor înființa altele noi, în zonele unde se simte lipsa acestora.

● Taximetriștii vor fi luați în vizorul organelor de control. Oficiul Județean pentru Protecția Consumatorilor (O.J.P.C.) Arad va avea ca tematică verificarea modului în care taximetriștii respectă legea în ceea ce privește protecția consumatorului. În acest sens, în perioada următoare, se vor organiza o serie de acțiuni de control asupra acestora. Taximetriștii care vor fi găsiți în neregulă vor fi drastic sancționați. Amenzile pot ajunge până la 100 de milioane de lei. Aviz amatorilor!

● Vremea „moale” din ultimele zile a muiat cu totul strada Vișinului, din cartierul Grădiște, încât oamenii nici nu mai pot să ajungă pe la casele lor, fără să se înglodeze. Cum pe aceeași stradă funcționează și o firmă, angajații acesteia se confruntă cu o problemă gravă. Nu pot să meargă la lucru fără să-și încarce încălțămintea, fiind nevoiți să-și dea jos pantofii la intrare și să lucreze în papuci de casă. De vină este Regia Apă-Canal, care tot face canalizarea pe stradă și n-o mai termină odată. Poate, totuși, ar fi cazul să se țină cont de oamenii de pe Vișinului, sătui de gropi și noroi.

● Candidații concursului privind ocuparea unui post de consilier la Ministerul Integrării Europene pot să-și depună dosarele de participare la sediul Prefecturii, Serviciul Juridic, până în data de 21 ianuarie a.c. Informații suplimentare se pot afla pe site-ul Ministerului, www.mie.ro.

Boschetarii și-au incendiat sursa de căldură

Pompierii militari au fost solicitați,sâmbătă seara, de către un cetățean, să intervină pentru stingerea unui incendiu, izbucnit pe strada Ineului F.N..

Deplasâdu-se în timp util la fața locului, echipa operativă a constatat că focul mistuise deja cam cinci metri de izolație la conductele de termoficare. Din fericire, flăcările nu au produs pagube majore, iar din cercetări a reieșit că „responsabili” de producerea incendiului au fost boschetarii care își fac veacul prin zonă. Pe timp de iarnă, aceștia își improvizează adevărate locuințe sub conductele ce transportă agentul termic de la CET către punctele de termoficare din zonă.

S. Ambruș

Lia Roberts sparge gașca eternilor candidați la președinție

Cunoscutul analist politic Ion Cristoiu comentează în exclusivitate pentru cititorii ziarului „Adevărul" evenimentele săptămânii

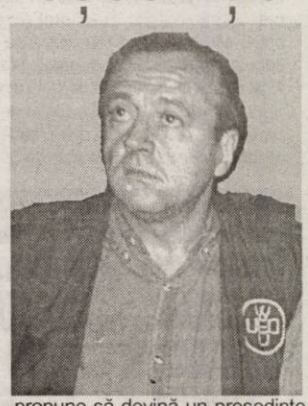

* * *

– Domnule Ion Cristoiu, scena politică românească se modifică de la o săptămâna la alta. Apar candidați noi, partide noi, migrări de pe-o parte pe alta a eșichierului politic...

– Sunt mișcări previzibile, cu atât mai mult cu cât am intrat în anul electoral 2004. Însă cu toate că au apărut și câțiva candidați noi, în linii mari scena politică românească pare destul de imobilă. Avem de a face cu aceiași candidați, cărora le cunoaștem pe de rost partiturile electorale, le știm intimitățile, rictusurile etc. ...

– Dar, ceea ce nu cunoaștem nici până astăzi - cu câteva luni înaintea alegerilor - sunt tocmai regulile jocului. Știm cu cine putem vota, dar nu știm cum vom vota...

– Acest lucru este într-adevăr foarte primejdios pentru democrație. Nici până acum nu sunt elaborate legile electorale, situație care convine foarte mult PSD-ului și actualei majorități parlamentare. Nimeni în lume nu schimbă regulile în timpul jocului, dar aici este vinovată și opoziția, care trebuia să-i preseze pe guvernanți să pună la punct regulamentul electoral cu mult timp înainte.

– Săptămâna trecută am comentat despre intrarea în politică a lui Gigi Becali. Iată că acum a apărut și d-na Lia Roberts. Ceea ce surprinde, este reacția politicienilor față de posibila candidatură a doamnei Roberts, primită mai puțin favorabil decât a d-lui Becali...

– Politicienii români au sesizat primejdia și au reacționat ca atare. Gigi Becali nu-i prea deranjează, dar un candidat independent serios, venit din America și după o carieră politică de succes, le strică planurile. Personal, m-ar bucura candidatura d-nei Roberts, deoarece ar mai sparge gașca eternilor candidați la președinție...

– Totuși, Ion Iliescu nu mai candidează...

– Cred că acesta este momentul istoric al anului 2004.

– Nu cumva îi acordați prea multă importanță?

– Nicidecum. Funcția prezidențială se va dezumfla la cote rezonabile și constituționale și vom rămâne fără un tătuc zâmbitor, fără un Ceaușescu cu față umană, cum se spune.

– Dar dacă Adrian Năstase ajunge președintele României și Ion Iliescu ajunge președintele partidului de guvernământ, nu credeți că ședințele Delegației Permanente PSD vor deveni mai importante decât ședințele săptămânale de Guvern?

– Există și acest pericol, dar cred că Adrian Năstase nu-și va propune să devină un președinte de protocol. Poate îl vor propulsa pe Mircea Geoană ca președinte, cine știe? Tocmai de aceea aș susține un președinte independent, gen Lia Roberts. Ar fi destul de dramatic să asistăm la un conflict apărut între noul președinte și noul premier, când fiecare va încerca să satisfacă poftele flămânzilor din jurul lui. Vom trăi și vom vedea...

– La Bagdad a avut loc o explozie tocmai în Cartierul general american...

– Iată cea mai bună dovadă a faptului că problemele din Irak nu s-au rezolvat nicidecum prin capturarea lui Saddam. Dimpotrivă, Saddam îi ținea sub control pe fundamentaliștii islamici, iar șiiții rămân o problemă pentru americani. Însă, probabil că americanii se vor retrage din Irak, problemele vor rămâne și ceea ce se va întâmpla acolo va fi dramatic pentru viața de zi cu zi a irakienilor.

Doru Sinaci

Edeleni vrea să amenajeze un debarcader cu vaporașe pe Mureș

După ce va finaliza construcția celor două pasarele peste Mureș, Coloman Edeleni - directorul Gospodăririi Comunale Arad (G.C.A.) va schimba aspectul Ștrandului Neptun. **„Ștrandul s-a întors cu fața spre interior și cu spatele spre Mureș, când, de fapt, tot farmecul locului de agrement este chiar Mureșul"**, declară Edeleni.

Directorul G.C.A. spune că dorește să redea ștrandului farmecul pe care-l avea altă dată. Pentru aceasta, după finalizarea pasarelelor, va amenaja plaja de pe marginea Mureșului și un debarcader cu vaporașe. **„Nu mai avem o plajă pe malul Mureșului... Pentru că ștrandul este ultracentral și va fi legat organic de centrul Aradului, se va putea amenaja Mureșul pentru croaziere cu vaporașe. Vom începe și dragarea pentru a putea aranja plaja... Mai mult ca sigur voi fi atacat de către unii că vin iarăși cu vise, dar eu voi realiza tot ceea ce îmi propun, spre deosebire de alții care se ocupă numai cu atacuri asupra celor care vor totuși să realizeze ceva pentru Arad"**, declară directorul G.C.A.

N. Bodran

Loto 6/49	Noroc
34, 12, 11, 26, 42, 13	0 6 4 7 9 8 3

Atenție pe unde călcați!

Ultima reprezentație susținută la Palatul Cultural din Arad era, cel puțin pentru o persoană, să se termine foarte trist. La finalul spectacolului, domnul Eric Weber, cetățean german aflat în trecere prin orașul nostru, a fost la un singur pas, atât la figurat, dar mai ales la propriu, de a cădea de pe platoul-terasă, situat la intrarea în Palat. Asta pentru că cei ce meșteriseră în zonă au uita să mai pună o balustrada. Și evident nici n-au avertizat spectatorii de posibilitatea unui plonjon „în gol".

Oare cu ce impresie o fi părăsind her Weber Aradul?

C.T.

Foto: M. Szego

LUNI, 19 IANUARIE 2004

TVR 1

7,00 Jurnalul de dimineață
7,30 Bună dimineața, România!
9,15 Des. animate
10,00 Caravana premierelor - rel.
11,00 În mintea lui Herman - s.
12,00 Nocturne - rel.
13,00 Dincolo de hartă - rel.
13,30 Sănătate pentru toți - rel.
14,00 Jurnalul de prânz
14,30 Teleenciclopedia
15,30 Pro patria
16,00 Kronika
16,55 TVR în direct
18,05 Sânge de țigan - s.
19,00 Jurnal Meteo Sport
20,00 Iartă-mă!
21,00 Adio, Europa! ... dar rămân cu tine
22,00 Agenția - s.
23,00 Jurnalul de noapte
23,30 Profesioniștii
0,30 Acea iubire - Franța, '01
2,15 Caravana premierelor - rel.
2,45 Jurnal - rel.
3,45 Centrul de control - av., SUA, '98
5,20 Dincolo de hartă - rel.

TVR 2

8,00 Telejurnal
8,30 Arca lui Noe -rel.
9,00 Casa mea - rel.
9,30 Rebelii - rel.
10,20 Vacanță la Roma - rel.
11,15 Veni, video, vici!
11,45 Film puzzle -rel.
12,30 Documentar
13,15 Piersic Show-rel.
15,00 Primul pas
16,00 Atlas - rel.
16,30 Eco magazin
17,05 Universul naturii
17,45 Dialog spiritual
18,00 Evantai
18,30 Știri regionale
18,50 La limită
18,00 Istorie și fizică în sec. XX-doc.
19,00 Miracole - s.
20,00 Telejurnal
20,30 Auto club
21,00 Rauzan - s.
22,00 Tenis. Australian Open - rez.
23,00 Niciodată nu e prea târziu! - s.
23,50 Mafia din Sankt Petersburg - s.
0,45 Aleea cu ghimpi
1,00 Telejurnal
1,30 Documentar - rel.
2,30 Tenis- rel.
3,30 Niciodată nu e prea târziu! - rel.

PRO TV

7,00 Știrile Pro Tv * Ce se întâmplă, doctore? * Omul care aduce cartea
9,00 Tânăr și neliniștit - rel.
10,30 Noile aventuri ale lui Robin Hood - s.
11,45 Învață engleza cu Victor
12,00 Norm încurcă-lume-rel.
12,30 Nikki - rel.
13,00 Știrile Pro Tv
13,30 Evadatul - rel.
16,00 Tânăr și neliniștit - s.
17,00 Știrile Pro TV
17,45 Teo
19,00 Știrile PRO TV * Sport * Vremea
20,00 Ambulanța - thriller, SUA, 1990
22,00 Vacanța Mare (12)
23,00 Știrile Pro TV
23,45 Seinfeld - s. 2. ep.
0,45 Icstrim tivi
1,15 Știrile Pro TV
2,15 Ambulanța - rel.
4,00 Vacanța mare - rel.
4,30 Învățați engleza cu Victor - rel.
5,30 Icstrim tivi-rel.

TV ACASĂ

7,30 Club 700 - rel.
8,00 Iubire cu două fețe -rel.
9,15 Totul despre Camila - rel.
10,00 Legături de familie- rel. (AP)
12,00 Învață spaniola cu Victor
12,30 Căsătorie de probă - rel.
13,00 Iubire fără de păcat -s.
13,40 Între iubire și ură - s. (AP)
15,00 Clona - s. (AP)
16,30 (AP) Totul despre Camila - s.
17,30 Povești adevărate
18,00 (AP) Amazoana - s.
19,00 Îngerul nopții - s. (AP)
20,00 (AP) Valentina, grăsuța mea frumoasă - s.
* Vremea de acasă
21,00 Legături de familie - s. (AP)
23,00 Iubire cu două fețe - s. (12)
23,50 Clona - s.rel.
0,45 Povești adevărate - rel.
1,15 Chat Acasă
3,30 Dana de pic (AP)

HBO

8,00 Joe Dirt - com., SUA, '01 (12)
9,30 Domnul Batignole - com. Franța, '02
11,15 Cinema, cinema, cinema
11,40 Rețeaua - dramă, '02 (16)
13,15 Secrete fatale - dramă, '01
14,55 Viața fără Dick - com. SUA, '01 (12)
16,30 Omul păianjen - av., SUA, '02 (12)
18,30 Staruri la Hollywood. Nicole Kidman
19,00 Joe Dirt - com., '01 (12)
20,30 Pe platourile de filmare
21,00 Turistul accidental - comed., '81 (12)
23,35 Sub pământ S.R.L. - s.
0,35 Puiicuțe bune - com.,'02 (16)

PRIMA TV

8,00 Videostar
9,55 Clip Art
10,00 Sunset Beach - s. rel.
11,00 Roseanne - s. rel.
11,45 Fiica oceanului - d.a.
12,30 Prietene și rivale - s. (AP)
14,00 Minute de milioane
16,00 În familie - s. (AP)
17,00 Roseanne - s. (AP)
17,30 Trăsniți în NATO -s.
18,00 Focus
19,00 Sunset Beach - s. (AP)
20,00 Balanța puterii - acț., SUA, '96
22,00 Focus plus
22,45 Hotelul din New Hampshire - com.neagră, SUA-Canada, '84
0,45 Balanța puterii - acț., SUA, '96,rel.
2,45 Chat TV

ANTENA 1-TV ARAD

7,00 Observator
8,00 Retrospectiva știrilor 7 zile-rel.
9,00 Cutia neagră - rel.
10,00 Soledad - s.
11,00 Isabella - s.
12,00 Îngerul păzitor - s.
13,00 Observator
13,15 Tonul câștigător
14,15 Ellen - s.
14,40 Îngerii lui Charlie - s.
15,30 Calea misterelor - s.
16,30 Publicit, Promo
16,35 Magazin sportiv
17,00 Știri TVA
17,25 Publicitate
17,30 Observator
18,00 Benny Hill
19,00 Observator
20,00 American Kickboxer - acț., SUA, '98
22,00 Observator
22,15 Știri TVA
22,30 Marius Tucă show
23,30 Gheorghe show
0,30 Benny Hill - rel.
1,30 Observator
2,30 Îngerul păzitor - s. rel.
3,30 Calea misterelor - s. rel.
5,30 Observator 17,30 - rel.
6,00 Păcatul - s. rel.

RCS

9,00 Des. animate
9,30 Retrospectiva 7x7 - rel.
10,15 Tradiții și folclor
10,30 Farmacia de serviciu - s.
11,15 Dulce ispită - s.
12,00 Microb - emis. informativă
13,30 Bumerang - s.
14,00 Lumea animalelor - doc.
14,30 Dulce ispită - s.
15,15 Vivat copilăria! - divertisment
16,15 Eurocops - doc.
17,15 Videoclipuri
17,30 Știrile RCS 1
18,10 Videoclipuri
18,15 Ascunși în tăcere - film (AP)
19,45 La N de paralela 60 -s..
20,30 Intrusul - film (AP)
22,00 Știrile RCS 2
22,40 În tribuna - emis. informativă
24,00 Închiderea programului

B1 TV

7,00 Calendar ecumenic; 7,30 Știri; 8,00 Max It - retrospectiva - rel.; 8,30 Ne privește - rel.; 9,30 Fan X; 11,00 Top joc TV; 12,00 Fotbal II Calcio - rel.; **14,15 Beverly Hills, 90210- rel.**; 15,30 Ne privește; 16,30 Viața în direct; 18,00 Știri; 18,45 Rezumat II Calcio; 20,00 Știri; 20,30 Gala; 22,00 Nașul; 23,45 Viața în direct-rel.; 1,45 Știri-rel.; 2,30 Nașul - rel.; 4,00 Chat TV

TV SPORT

9,00 Telesport; 9,30 Bowling; 10,30 Lumea curselor de cai; 11,00 Primera Division; 13,00 Pescuit; 14,00 Lumea motoarelor; 14,30 Lumea curselor auto; 15,00 Premier League; 17,00 Darts; 18,00 X-Team - sport extrem 18,30 Telesport; 19,00 Rez. camp. Franței; 20,00 Rez. Primera Division; 21,00 Rez. Premiere League; 22,00 Fotbal din Premier League; 0,00 Telesport

NAȚIONAL TV

7,00 Inimi furate - rel.
8,00 Trimineața
10,00 Even Steven -rel.
11,00 Malcolm - rel.
13,00 Știri
13,05 De azi pe mâine - rel.
14,00 Denver - d.a.
14,45 Horoscopul de mâine
15,00 Detectivi în Paradis - s.
16,00 Inimi furate - s.
16,45 Țara lu' Papură Vouă
17,00 Serial
18,00 A treia planetă de la Soare - s.
18,30 Națională de bere
19,00 Știri
20,00 Pasiune ascunsă - f. '03
22,00 www.rebeli.70 - rel.
23,00 Miezul problemei
0,00 Știri

REALITATEA

7,00 Jurnal; 7,45 Revista presei; 8,15 Trezirea la realitate; 11,15 Votați cu noi; 12,00 Jurnal; 12,45 Revista presei; 13,00 În spatele imaginii; 14,15 Turnul de control; 15,15 Realitatea mediacă; 16,00 Jurnal; 16,45 No comment; 17,15 Audiența în direct; 18,00 Jurnal; 19,30 În centrul atenției; 20,15 100%; 21,00 Jurnal; 21,45 Pastila IT; 22,00 Știrea de la ora 22; 23,00 Jurnal; 23,45 Pastilă; 0,00 Jurnal

Redacția Adevărul nu își asumă răspunderea pentru modificările ulterioare intervenite în programele TV

O nouă lovitură pentru Arad

Mai multe linii feroviare se vor închide

Sâmbătă, deputatul Titus Gheorghiof a organizat o conferință de presă, pentru a anunța că din nou **„arădenilor li se pregătește ceva"**. Mai exact, este vorba despre proiectul de Hotărâre privind condițiile de închiriere de către Compania Națională de Căi Ferate CFR-SA a unor părți din infrastructura ne- interoperabilă. Conform acesteia, secțiile de transport ne- interoperabile vor fi închiriate, în urma unor licitații, operatorilor economici sau persoanelor fizice sau juridice. După intrarea în vigoare a Hotărârii, CFR va transmite Consiliilor Județene lista secțiilor de circulație aparținând infrastructurii feroviare ne-interoperabile. În termen de 30 de zile, Consiliile Județene trebuie să transmită, în scris, CFR-ului, propuneri privind pachetul minim necesar de servicii publice de transport feroviar de călători, pe fiecare secție de circulație în parte. Mai pe românește spus, Consiliul Județean trebuie să facă lobby pentru ca mai multe linii de transport feroviar să nu se desființeze în caz că nu se vor găsi amatori să le închirieze. Cea mai afectată este Regionala Timiș, pe lista secțiilor ne-interoperabile ocupând pozițiile de la 14 la 51. În ceea ce privește județul Arad, vor fi desființate liniile Brad-Vața, Vața-Gurahonț, Gurahonț-Ineu, Ineu-Cermei, Radna-Timișoara Est, Arad-Periam, Arad- Nădlac, Sântana-Ineu, Nădab-Grăniceri. Spunem că se vor desființa, întrucât este greu de crezut că se va găsi vreun client doritor să le închirieze.

„Întrucât liderii PSD-ului local se vor deplasa, în cursul săptămânii, la București, dorim să-i informăm asupra acestui proiect, pentru a putea să facă, în calitate de membri ai partidului de guvernământ, demersurile necesare", a declarat Titus Gheorghiof. În ceea ce privește Consiliul Județean, vicepreședintele Gheorghe Falcă intrase deja în posesia proiectului de Hotărâre. Dacă Gheorghiof a fost mai voalat în afirmații, doar sugerând că , de fapt, este vorba despre presiuni menite să îi convingă pe arădeni că, dacă nu acceptă reorganizarea județelor așa cum dorește Guvernul, vor pierde în continuare, Falcă a fost mai tranșant.

„Așa cum am spus de mai multe ori, există o presiune negativă a Guvernului României asupra județului Arad, care a dus

Foto: Șt. Matyas

la pierderea unor direcții, în favoarea Timișoarei. Apoi, în urma reformei în Sănătate, în județul Arad au fost cele mai drastice restructurări, fiind dați afară aproximativ 500 de angajați. În vămile din Arad, instituțiile Statului exercită presiuni și controale permanente, în scopul obstrucționării traficului vamal, pentru favorizarea Vămii Borș. Aceasta, în scopul de a susține declarațiile lui Miron Mitrea, care a spus că autostrada Nădlac-Arad-Timișoara-Deva nu se justifică, din punct de vedere al traficului.

Astăzi, pe lângă toate acestea, Guvernul pregătește o Hotărâre care va face posibilă ruperea în două a județului Arad, prin desființarea unor rute feroviare, în special ruta Brad-Vața- Gurahonț-Arad. Sper că săptămâna aceasta, în cadrul Consiliului Județean, vom analiza acest proiect, pentru ca împreună cu Prefectura să avem o poziție comună, în interesul județului Arad", a declarat Falcă.

Simion Todoca

Scenarita epidemică

Între politică și fotbal există multe asemănări. Nu întâmplător s-a constatat că atât la politică, încerc să evit cacofonia, cât și la fotbal se pricepe toată lumea. Că altfel, cum!

Accente

Asemănările mi le-au sugerat câteva reacții recente ale unor inși ce se vântură prin cele două lumi. Și să încep cu fotbalul. Generalul Anghel Iordănescu pleca în Olanda, ca să stabilească împreună cu reprezentanții celorlalte șase echipe naționale din grupă, calendarul jocurilor din preliminariile pentru calificarea la Campionatul Mondial din 2006, al cărui turneu final se va desfășura în Germania. Înainte de a se ridica de la sol, Iordănescu se văicărea că Olanda și Cehia s-au înțeles deja când să joace între ele și sugera că asta denotă o înțelegere ce se extinde dincolo de stabilirea datelor pur și simplu, că ăsta e complot adevărat, nu altceva, împotriva României - la fel sugera Puiu Iordănescu și cu doi ani în urmă, când vedea Danemarca și Norvegia uneltind „mișelește" împotriva noastră. N-au uneltit. N-o vor face nici Olanda și Cehia. Nu numai că sunt țări serioase, dar nici n-au cum, mai cu seamă într-o grupă de șapte. De ce vede Iordănescu năluci?

De ce văd politicienii năluci? Uite, vine Dudu Ionescu, țărănistul „purificat", la Arad, și ne atenționează, trăgând semnalul de alarmă, că Referendumul pentru Constituție n-a fost decât repetiția generală a PSD pentru operațiunea „cum se fură la urne". Respectiv, cum va fura PSD la alegerile din acest an. Ei, dar nici nu trebuie să vină un politician de la București ca să ne alerge după năluci. Îi avem pe-ai noștri. Iată-l, de exemplu, „cald" și la îndemână, pe Gheorghe Falcă. Întrebat dacă Petre Roman va lua pedișt arădeni în partidul pe care-l „coace", domnul Falcă uită parcă întrebarea și ne vorbește de un Adrian Năstase panicat de nu mai știe de el, care „și-a creat o strategie de a lovi în celelalte forțe politice - a creat partidul lui Becali ca să-l lase pe Vadim fără electorat, o folosește pe româno-americanca Lia Roberts ca să ia voturile alianței PD-PNL, iar prin intermediul (via) Iliescu l-a pus pe Roman să înființeze partid care să ia voturile de la PD!... Vrăjitor, nu alta, Năstase ăsta! Păi, dacă-i așa, dacă le învârte pe toate pe degete, atunci chiar că-i bun și chiar că merită să fie ce este și chiar mai mult decât atât, împreună cu PSD. Dar problema nu cred că stă așa cum o visează domnul Falcă. Este departe de a fi bântuită de atâtea năluci. De ce? Pentru că este enorm de greu să pui la cale asemenea scenarii, ba să le și transpui pe scena politicii, ca să biruiască. Aiurea.

De ce, totuși, vedem atâtea scenarii? De ce nu ne vindecăm odată de scenarită? Asta mă tot întreb și nu găsesc decât un singur răspuns: scenarita se naște în mintea celor care visează mai departe decât s-ar cuveni, și care se tem - fiecare în parte știe de ce - că nu vor ajunge acolo unde tânjesc să ajungă. Altfel, de ce atâtea scenarii fanteziste, închipuite?

Tristan Mihuța

Pentru că au fost prădate de hoți

Cimitirele arădene vor fi păzite noaptea de jandarmi

Recent, Gospodărirea Comunală Arad, în cadrul unei ședințe cu șefii Unităților de jandarmi de la Timișoara și Vladimirescu, a luat decizia ca cimitirele Eternitatea și Pomenirea să fie păzite noaptea de patrule de jandarmi.

Ședința a fost organizată în urma furtului din cimitirul Eternitatea a statuetei de marmură de peste 250 de kilograme care reprezenta un înger. În consecință, s-a decis ca o patrulă de doi jandarmi să fie prezentă pe timp de noapte în fiecare dintre cele două cimitire. O altă măsură este nepermiterea accesului în cimitire după orele 19,00. Cei care vor fi prinși acolo după această oră, vor fi sancționați de către jandarmi, conform legii, cu sume cuprinse între 1,5 milioane de lei și 100 de milioane de lei. **„În acest sens vom face un contract de colaborare cu jandarmii. Am mai hotărât să solicităm Uzinei Electrice printr-o cerere scrisă, montarea unor reflectoare la cimitirul Pomenirea, care să funcționeze pe timp de noapte, să nu mai fie întuneric așa încât hoții să să nu mai poată acționa așa ușor...",** declară **Coloman Edeleni** - directorul Gospodăririi Comunale Arad (G.C.A.).

Directorul G.C.A. spune că din cercetările făcute până acum de poliție rezultă că urmează să fie date și alte loviturі. Mărfurile furate se pare că sunt transportate în străinătate de către o rețea de hoți care acționaează și la Timișoara. La sfârșitul săptămânii a fost prins de către paznicul de la cimitirul Pomenirea un hoț care scotea pozele de pe crucile din marmură. A fost reținut și predat organelor de poliție.

Nadia Bodran

Anunț ultimativ pentru membrii ANI-FNI Arad

Până în data de 23.01.2004, toți membri asociației Arad **trebuie să fie în ordine** cu actele oficiale care asigură drepturile de participare la procesul civil. În acest scop este necesar să fie îndeplinite următoarele condiții:

1) Depunerea a două cereri de retragere din procesul penal 18518/P/2000, (formulare de cerere la sediu CCS).

2) Depunerea a două exemplare a extrasului de cont, dintre care **un exemplar** trebuie să fie **originalul, sau copie legalizată** de pe original.

3) Depunerea la BRD a sumei de bani pentru plata **taxei de timbru aferent ratei de inflație**, și aducerea actelor doveditoare la asociație.

3) Depunerea la BRD **a taxei de expertizare a actelor (200 x număr uf./ carnet)**, și aducerea actelor doveditoare la asociație.

5) Membri care se prezintă în continuare pentru rezolvarea celor de mai sus sunt rugați ca pentru BRD **să aibă asupra lor (sau să ceară la sediu)** „cartonașul" și după venirea de la BRD să prezinte împreună cu actele de la bancă și chitanța doveditoare a plății cotizației pe anul 2003. **Program: în fiecare joi ÎNTRE ORELE 15-17 la CCS.**

Asociația nu își asumă răspunderea pentru nici un membru, privind drepturile procesuale, în situația nerespectării obligațiilor de mai sus.

Poate de data aceasta o vom „nimeri" mai bine...

Primarul ideal

„Stimată redacție

Mă numesc Matei Victor, sunt de loc din Vladimirescu și având în vedere că ne apropiem de alegerile locale, mi-aș permite să fac câteva propuneri pentru cei care vor candida la funcția de primar. Deci, cum cred eu că trebuie să fie un primar:

1. Să fie conștiincios și bun gospodar.
2. Să fie incoruptibil și să impună și subalternilor săi să fie la fel.
3. Să fie popular și să comunice permanent cu cei care l-au ales.
4. Să aibă o conduită morală bună și să fie un exemplu pentru subalterni și cetățeni.
5. Să fie mereu între cetățeni, să-i ajute și să țină cont de propunerile lor.
6. Să fie o persoană dinamică, hotărâtă.
7. Să lupte pentru interesele cetățenilor și să nu-și favorizeze rudele sau prietenii.
8. Să manifeste interes pentru cultură și civilizație.
9. Să fie o persoană ordonată și disciplinată.

Aș mai adăuga necesitatea impunerii prin lege ca primarii care în termen de un an de zile de la instalarea lor în funcție nu au nici o realizare concretă, să poată fi demiși de către cetățean.

Rămâne ca bunul Dumnezeu să ne dea înțelepciunea de a-i vota, peste cinci luni de zile, pe cei mai buni dintre cei buni."

D-le Matei, cum vedeți, v-am reprodus scrisoarea, dar dacă ar fi să cerem unui primar să îndeplinească ceea ce solicitați dv., înseamnă că am rămâne... fără primari! Sau, mă rog, poate nu chiar în toate localitățile, dar, în mod sigur, în majoritatea lor!

Păi, de unde și până unde să fie el și conștiincios, și incoruptibil (aoleu!), să aibă și o conduită morală, să fie și mereu între cetățeni, să ne apere interesele, și să fie și drept, uitând că are neamuri și prieteni - deh, ca tot omul! - care-și cer partea lor. Lăsând gluma la o parte, evident că ar fi ideal ca alesul obștei să fie așa cum cere d-l Matei - și nu numai dânsul - dar, din păcate, știm cu toții cum este „calitatea" multor primari din România. Ca atare, la alegerile din vară, rămâne ca Dumnezeu - vorba corespondentului nostru - să ne lumineze ce și cum să votăm. Să sperăm că de data aceasta o vom „nimeri" mai bine...

Mulțumiri d-nei dr. Liana Olariu

„Sunt Jurcă Gheorghe, din comuna Seleuș nr. 162, jud. Arad (pensionar în vârstă de 68 de ani). Aș dori foarte mult ca prin intermediul ziarului „Adevărul" să adresez din suflet cele mai sincere mulțumiri și urări de bine **d-nei dr. Liana Olariu, medic primar cardiolog de la Spitalul Județean, ca și întregului personal din subordinea domniei sale**, pe ale căror mâini am ajuns în urma unui șoc la inimă care m-a dus în stare de inconștiență și din care am reușit să scap numai în urma intervenției d-nei dr. Liana Olariu, care prin efort, pricepere și strădanie a făcut ca în scurt timp să mă întorc în sânul familiei.

Pentru aceasta mă rog la bunul Dumnezeu să îi dea sănătate și putere de muncă în continuare, pentru alinarea suferințelor celor care ajung pe mâinile prețuite și neobosite ale domniei sale.

Poșta redacției

Aici închei modesta mea scrisoare, în speranța că veți găsi un coltișor în ziarul „Adevărul", al cărui abonat și cititor sunt de la apariția lui."

Ce poți spune în fața unor asemenea cuvinte și ce altă bucurie mai mare poate avea un doctor decât recunoștința unora dintre cei pe care i-a îngrijit și ajutat să revină printre cei dragi?!

De fapt, mulțumirile adresate dr. Liana Olariu - un nume de marcă în medicina arădeană - este ceea ce rămâne dincolo de orice, ele compensând tracasările și indiferența cu care Guvernul îi tratează pe toți slujitorii sănătății.

Românii de dincolo de granițe

I. Branc, Aleea Neptun nr. 4: 1. Deocamdată, singurul partid care și-a anunțat candidatul pentru postul de primar al Aradului este PNL-ul, candidatul fiind cunoscutul consilier Gavril Popescu. La celelalte partide se cam bănuie cam cu cine se va ieși la „bătaie", dar conducerile acestora amână anunțarea numelor dintr-o strategie doar de ele înțeleasă. 2. Pe Valea Timocului din Serbia de răsărit se estimează că trăiesc circa 1.100.000 de români, ceea ce înseamnă cam 10 la sută din populația Serbiei. Într-adevăr, românii de aici - nerecunoscuți de guvernul Serbiei, deși vorbesc o limbă neaoșă românească - nu au școli în limba maternă, nu au reviste și posturi de radio românești, iar slujbele de la biserică se țin obligatoriu în limba sârbă. Așa este, câtă deosebire - ca de la cer la pământ! - față de tratamentul pe care România îl aplică tuturor minorităților, vina - sau o parte mare din vină - revenind și Guvernului de la București care nu se prea omoară pentru românii de dincolo de hotarele țării, deși aceștia formează, prin cei aproximativ 11-12.000.000 de români, una dintre cele mai puternice diaspore din lume.

Mircea Dorgoșan

Claudiu Cristea a fost ales președinte al URR Arad

Uniunea pentru Reconstrucția României, filiala Arad a avut la sfârșitul săptămânii care a trecut, alegeri pentru completarea Biroului județean de conducere. Ca urmare a exprimării votului celor prezenți, Claudiu Cristea a fost ales președinte, iar Gabriela Roșca, Dan Artimon și Șerban Popescu (fost membru PNL) au fost desemnați vicepreședinți.

La ședință a participat și președintele Uniunii pentru Reconstrucția României, Cosmin Alexandru, acesta fiind participant și la întâlnirea arădenilor cu fostul ministru al Finanțelor, Daniel Dăianu.

Mai trebuie să subliniem că alegerea lui Claudiu Cristea în funcția de președinte era de așteptat având în vedere că vicepreședintele CJA a devenit, imediat după înscrierea în URR, un sfătuitor al președintelui Alexandru și, mai mult, unul dintre strategii politici ai formațiunii, pe plan național.

A.Olteanu

În PD, deocamdată şi aparent, e liniște

Intenția lui Petre Roman de a-și face un partid, pe care l-a numit Frontul Democratic (are el nostalgia frontului, a se vedea Frontul Salvării Naționale - FSN) a generat o oarecare efervescență în rândurile PD. O efervescență bine mascată, deocamdată, în PD Arad. Deși se vorbește că se fac niște valuri - a se înțelege contacte cu unii pediști - declarațiile celor care se știu a fi simpatizanți ai lui Petre Roman sunt relativ liniștitoare:

Livia Ioja, fost președinte al Organizației Municipale Arad s-a exprimat textual: **„Deocamdată nici nu se știe dacă va fi partid. Nu m-am hotărât încă. Nu mi-am pus problema."**

Mariana Faur - secretar executiv în Biroul Permanent Județean: **„Deocamdată nu există acest partid. M-am angajat într-o luptă în cadrul Partidului Democrat și o duc până la capăt."**

Ioan Căucean, un binecunoscut simpatizant al lui Petre Roman, dar și vicepreședinte al PD Arad, nu a putut fi contactat. Nu răspunde la telefon.

În privința eventualelor plecări din partidul pe care-l conduce, Gh. Seculici, președintele PD Arad, a precizat că **„există libertatea de opinie și că eventualele plecări din partid în mod cert nu vor afecta nici structura, nici programul, nici țintele partidului. De un lucru sunt însă sigur: partidul domnului Roman nu are nici un viitor. Viitorul pe care îl are partidul d-lui Roman va fi și viitorul membrilor săi. În rest, nu mai este nimic de comentat."**

I. Iercan

PSD decide astăzi candidatul la Primăria Ineului

Delegația Permanentă a PSD Arad a reușit sâmbătă să decidă cu privire la candidatul pentru funcția de primar în orașul Lipova. Acesta va fi actualul viceprimar, Petru Toma și nominalizarea acestuia a fost posibilă datorită faptului că Tiberiu Rancu (contracandidatul acestuia) a anunțat că renunță la nominalizare.

În ceea ce privește candidatul de primar în localitatea Ineu, acesta urmează a fi stabilit astăzi, cei doi nominalizați, actualul primar Nicolae Mehelean și Liviu Sîrb fiind chemați astăzi la sediul județean, pentru o întâlnire cu conducerea filialei județene.

Nu în ultimul rând, a fost stabilită componența delegației care se va deplasa miercuri la București pentru întâlnirea cu conducerea centrală de partid: președintele PSD, prefectul județului, președintele consiliului județean administrativ și parlamentarii filialei.

A.Olteanu

Nicolae Ieran s-a săturat de fostul partid al necomuniștilor

Nicolae Ieran, președintele Partidului Necomuniștilor s-a săturat de această formațiune și și-a dat demisia din partid. Într-un comunicat trimis pe adresa redacției noastre, acesta precizează: **„Cu regret am încercat pe toate căile posibile, pașnice, democratice să le explicăm argumentat că au pornit pe un drum greșit, dar domnii de la București au refuzat să-și desfunde urechile, fapt pentru care actualei conduceri (și amicilor de pe Dâmbovița mioritică încă cu iz balcanic) îi spunem adio definitiv și irevocabil. Nu ne-a interesat și nici nu ne interesează funcțiile și ciolanele. Am demisionat în bloc. Nu am putut și putem fi de acord cu actuala denumire a fostului PN, actualmente P.M.N.R.R.S.R.E.R.P.".**

Retrospectiva partidelor politice arădene

PRM- „Vox populi"... dar mai în surdină

După modelul „tribunului" C.V. Tudor, PRM Arad a funcționat în 2003 cu „potențiometrul patriotismului" mult redus față de anii anteriori. Nu au mai fost organizate conferințe de presă săptămânale, în scopul de a tuna și fulgera împotriva UDMR și a ungurilor, nu s-au mai făcut mitinguri de protest, nu au mai fost emise sumedenie de comunicate în care să fie „înfierați dușmanii poporului". Evident, nu putem omite luările de poziție față de „Statuia Libertății", însă acestea, inclusiv participarea la emisiunile televizate, nu au fost atât de vehemente ca și ale altora. PRM nu a cerut ca statuia să fie trimisă în Ungaria. S-a împotrivit vehement amplasării în Piața Pompierilor, dar s-a declarat de acord cu amplasarea în cadrul unui spațiu muzeal. Schimbarea modului de exprimare, atât la nivel central cât și la nivel local nu este decât urmare a dorinței PRM de a șterge eticheta de partid extremist, în contextul integrării României în UE. Așa a hotărât „tribunul", iar filialele trebuie să se supună, să acționeze în direcția cerută. Ca dovadă, PRM Arad a făcut o vizită în Franța, în zona Saint Etienne, Gheorghe Feieș primind „Medalia Europei" din partea Asociației de Solidaritate Franța-România, el fiind, nici mai mult nici mai puțin decât președinte de onoare! Mai mult, în perioada următoare, PRM Arad va deplasa delegații în Germania și Italia, pentru a se informa la fața locului în domeniul administrației publice locale.

● Partidul cu cei mai mulți președinți

La începutul anului 2003, PRM Arad avea 54 de organizații în județ. La ora actuală, „cartea de vizită" arată astfel:

_ Organizație municipală
_ Organizații orășenești : 7
- Organizații comunale : 67
- Organizații sătești : 44

● Spre deosebire de alte partide, PRM a preferat ca în satele aparținătoare comunelor să aibă organizații separate și nu simpli membri ai organizațiilor comunale respective. Ca atare, PRM este partidul cu cei mai mulți președinți de organizații. Având funcții, aceștia vor fi mult mai motivați în atragerea simpatizanților, deci, a alegătorilor, la nivelul localităților. Nu este încă foarte clar dacă această descentralizare a fost o mișcare bună sau rea în ceea ce privește exercitarea actului de decizie la nivel de județ. Cert este că, și în urma acestei manevre, numărul de membri a crescut de la 4400 la 6614. În plus, au venit de la alte partide 30 de consilieri locali, sporind la 101 numărul consilierilor PRM.

● Evenimente politice

- Conferința Municipală de dare de seamă și alegeri
- Cooptarea lui Feieș în Consiliul Național și Comitetul Director
- Participarea la Forumul Economic al PRM

● Una peste alta, PRM a preferat să pedaleze pe munca de organizare, punctând secvențial la capitolul imagine. Feieș a preferat să nu se lanseze în atacuri împotriva altor partide, retezând din start ieșirile la rampă neautorizate. De aici, împresia că PRM Arad a însemnat doar Feieș și Pantea. Dar, declară Feieș, **„Rezultatele pe plan organizatoric demonstrează că avem o echipă foarte puternică. Promovarea echipei nu înseamnă să-l lași pe fiecare să dea declarații în presă după cum îl taie capul"**. Așa o fi...

Simion Todoca

Pentru alegerile locale

Candidații UDMR trebuie să declare dacă au făcut poliție politică

Membrii Consiliului Reprezentanților Județeni al UDMR Arad, au aprobat, la sfârșitul săptămânii trecute, în cadrul unei ședințe ordinare, regulamentul de selectare a candidaților la funcția de primar, consilier local, municipal și județean. Termenul limită pentru depunerea candidaturilor este de 3 februarie, după care conducerile filialelor vor evalua fiecare candidatură în parte.

Candidații pentru CLM și CJA vor fi evaluați de către organizația municipală, respectiv Consiliul Reprezentanților Județeni, urmând ca până la data de șase aprilie listele să fie finalizate.

Conform celor declarate de către Kiraly Andras, președintele UDMR Arad, fiecare candidat trebuie să depună pe lângă un raport al activității în cadrul Uniunii și o declarație, pe propria răspundere, precum că, înainte de 1989, nu a avut raporturi cu securitatea, adică nu a făcut poliție politică.

Daniel Albu

Nebuloasa PSD

(Urmare din pagina 1)

Încercarea de a-l numi pe Dan Ivan președinte executiv al PSD Arad ar fi un prim pas în spargerea echipei lui Dorel Popa. Cu condiția ca acest lucru să se întâmple. Numai că Dan Ivan nu este dorit de persoane care au o influență serioasă în partid și nu este vorba de persoanele din anturajul lui Dorel Popa. Acele persoane știu care este echipa cu care Dan Ivan vrea să vină la putere și nu se regăsesc printre acele persoane. Dan Ivan, Creț Nicoară și Dorel Zăvoianu (aflat și el printre căuzași) se pare că nu au judecat până la capăt strategia obținerii puterii. La acestea se adaugă faptul că o serie de membri importanți ai PSD îi văd pe Dan Ivan, Creț Nicoară și chiar pe Dorel Zăvoianu, ca fiind niște intruși în partid. Așa cum l-au catalogat pesediștii, de altfel, și pe Dorel Popa.

Alternativa la Dan Ivan, singura alternativă este ((în opinia unui foarte important lider PSD) subprefectul Florin Remețan care a declarat textual despre subprefect și despre Dan Ivan: „Dacă partidul vrea să privească spre trecut, îl vom avea ca președinte executiv pe Dan Ivan. Dacă partidul vrea să privească spre viitor, președinte executiv trebuie să fie Florin Remețan." Este clar că Bucureștiul va decide cine va fi președintele executiv al PSD Arad. Deocamdată, probabil până la întâlnirea de miercuri, lucrurile sunt în ceață.

Tot în ceață este și situația candidatului la Primăria Aradului. Dorel Popa nu mai poate fi sigur pe candidatură, ba, mai mult, există demersuri serioase pentru găsirea unui candidat care să-l poată înlocui cu succes pe Dorel Popa. Pentru că va trebui să recunoaștem, Dorel Popa își are șansa lui, pe care orice adversar trebuie s-o ia serios în considerare. S-au avansat, tot ca zvonistică, dar cu rădăcini în realitate, mai multe candidaturi ale PSD la Primăria Aradului. Cele care au rămas în picioare sunt ale lui Dan Ungureanu și Ovidiu Nilă. Să recunoaștem că sunt două alegeri inspirate și care au șansa lor... Deocamdată, tot nebuloasă și în această direcție, iar la București (dar și la Arad) se lucrează și în această direcție, iar situația se va limpezi cât de curând.

Este evident că, dacă Dorel Popa nu va mai fi candidat la Primăria Aradului, într-un fel sau altul va pierde și funcția de președinte al partidului. Oricând poate fi convocată o conferință județeană extraordinară.

Care sunt, totuși, șansele lui Dorel Popa de a nu pierde cursa politică? Din ce în ce mai puține. Săpăturile au fost adânci, din mai multe părți, iar după plecarea lui Cozmin Gușă din partid, susținerea Bucureștiului a devenit tot mai precară. Singura șansă a lui Dorel Popa rămâne Michael Guest, ambasadorul SUA la București. Depinde în ce măsură domnul ambasador va pleda cauza lui Dorel Popa în fața lui Năstase. Pentru că Ion Iliescu a fost „prelucrat" de „săpători" pentru înlăturarea lui Dorel Popa. Așadar, nici în privința lui Dorel Popa nu se poate spune că lucrurile sunt foarte clare.

Cert este doar faptul că în PSD lupta pentru putere este în toi, iar consecințele vor apărea la alegeri. Partidul va ieși slăbit din lupta pentru putere, mai ales dacă va încăpea pe mâna unor fosile politice care subsumează totul propriilor interese. Și tot cert este că PSD plutește într-o nebuloasă care nu e deloc propice pentru construcție și mai ales pentru lupta electorală care bate la ușă.

Ca și altădată, Bucureștiul va hotărî soarta arădenilor. De ce? Pentru că aceștia sunt slabi, n-au personalitate și nu au, în consecință, cum să se impună în fața centrului. Cu unele excepții, pesediștii au avut tot timpul drept lideri doar oameni de paie.

Politica la țară

„Vadim este agresiv"

- Ce părere aveți despre politica actuală?
- Merge bine.
- Ajută politicienii țăranii?
- Ne-a dat un milion pentru însămânțările de toamnă. Urmează să primim și celălalt milion.
- Vă ocupați cu agricultura?
- Cultiv roșii, varză și conopidă.
- Merge?
- La Arad se vinde cam greu. La Timișoara merge bine.
- Ce părere aveți de PSD?
- Bună.
- Cu cine veți vota?
- Tot cu PSD.
- Sunteți membru de partid?
- Nu m-am băgat niciodată în politică. Eu muncesc toată ziua.
- Ce părere aveți de Stolojan?
- Îmi place de el. Se vede om deștept.
- Dintre Năstase și Stolojan, care ar fi mai bun președinte al României?
- Îi văd bine pe amândoi.
- Cum îl vedeți pe Vadim?
- Vadim este agresiv. Așa l-am văzut la televizor.

Traian Baciu, 68 de ani, agricultor, Curtici

- Dacă ajunge el președinte?
- Nu știu dacă s-ar acomoda cu restul lumii, unde vrem să intrăm.
- Este bine să intrăm în Uniunea Europeană?
- Va fi export mai mare. Acum suntem închiși la acest capitol.

Daniel Albu

Premieră la Sala Studio

„Soare o dată la două zile”

La sfârșitul săptămânii trecute, în proaspăt inaugurata Sală Studio a Teatrului de Stat Arad, a avut loc premiera spectacolului **„Soare o dată la două zile”**. Scris de autorul francez contemporan **Pascal Coulan**, textul a fost montat în Franța, producția participând la Festivalul de la Avignon. La noi, piesa este abordată în premieră națională de către regizoarea **Liana Didilescu**. Producția arădeană aparține Centrului Cultural Județean Arad, în parteneriat cu Teatrul de Stat. Spectacolul Lianei Didilescu face parte dintr-un proiect mai amplu al Asociației **„Auteurs de l'Ombre”** (Autorii din umbră), asociație internațională care promovează dramaturgia contemporană, cultura francofonă. Astfel, prin spectacolul „Soare o dată la două zile”, Aradul va fi integrat în circuitul internațional al teatrului, în cadrul **Săptămânii Mondiale a Scriiturii Contemporane de Teatru** (20 - 27 martie 2004), când în centre din toată lumea se vor organiza manifestări culturale dedicate dramaturgiei contemporane.

În producția arădeană evoluează tinerii actori **Angela Petrean** și **Bogdan Costea**, personajele interpretate de ei reiterând, când comic, când liric, cu emoție proaspătă, conflictele eterne care punctează evoluția cuplului. Un spectacol în care oricine a trăit măcar o fărâmă din aceste conflicte se poate regăsi.

C. L.

Foto: M. Szegö

Vom avea doar bancnote de plastic

În curând, pe teritoriul României vor circula doar bancnote din plastic. Singurele bancnote de hârtie rămase **încă** în circulație, cele de 50.000 și 100.000 de lei, vor dispărea de pe piață. BNR a început încă din decembrie retragerea din circulație a acestor bancnote. Până la 29 februarie agenții economici și alte instituții au obligația să primească de la populație bancnotele menționate și să nu le repună în circulație. Între 1 martie și 31 mai doar unitățile bancare vor mai primi - atât de la populație, cât și de la agenți economici - aceste bancnote, pentru plăți sau pentru preschimbare.

După 31 mai, puterea circulatorie a bancnotelor de hârtie de 50.000 și 100.000 de lei încetează, iar preschimbarea lor va fi făcută doar de către BNR.

G. K.

De astăzi

Săptămâna de rugăciune pentru unitatea creștinilor

În ultimii ani, în a doua jumătate a lunii ianuarie s-a desfășurat programul de rugăciune ecumenică pentru unitatea creștinilor.

În anul 2004 programul este următorul:

* Luni, 19 ian. - Biserica Greco-Catolică - orele 17,30
* Marți, 20 ian. - Biserica Ortodoxă Sârbă - orele 11,30
* Marți, 20 ian. - Biserica Evanghelică (Roșie) - orele 17,00
* Miercuri, 21 ian. - Biserica Romano-Catolică (Centru) - orele 17,30
* Joi, 22 ian. - Biserica Reformată - (str. Eminescu) - orele 17,00
* Vineri, 23 ian.- Catedrala Ortodoxă (Veche) - orele 17,00

La fiecare biserică participă toți conducătorii cultelor menționate, în frunte cu Prea Sfințitul Părinte Episcop Dr. Timotei Seviciu.

Sunt invitați și credincioșii care doresc să ia parte la această rugăciune ecumenică.

* * *

În mesajul Prea Fericitului Părinte Teoctist, patriarhul Bisericii Ortodoxe Române, pentru aceată săptămână de rugăciune ecumenică se arată:

„Continuând o tradiție deja statornicită în relațiile ecumenice dintre Bisericile creștine din România, și la începutul acestui an, credincioși de diferite confesiuni creștine ne vom întâlni și Bisericile noastre rugând pe Bunul Dumnezeu să ne călăuzească pașii pe calea realizării unității creștine și, totodată, pentru pacea întregii lumi. Vedem cât se poate de clar cum evenimentele deosebit de grave din jurul nostru atentează la viața

semenilor noștri, care reprezintă darul Împăratului Ceresc „izvorul vieții” (Psalmul 35,9). Din nefericire, aceste suferințe umane, fie că sunt consecințele unor războaie, fie că sunt rezultatul atentatelor teroriste, sunt tot mai numeroase, ele devenind treptat o realitate cotidiană pentru oricare dintre cetățenii lumii.

Toate aceste evenimente evidențiază necesitatea unei misiuni creștine autentice continue, o preocupare neîncetată pentru depășirea egoismului și înțelegerea omului de lângă noi, pentru menținerea păcii, astfel încât, împreună, să putem mărturisi ca oarecând profetul Isaia, pe Cel ce este „Dumnezeu tare, biruitor, Domn al păcii, Părinte al veacului ce va să fie” (Isaia 9,5).

Creștinii aparținând diferitelor confesiuni din România se vor întâlni în timpul Săptămânii de Rugăciune pentru Unitatea Creștină, ca să ceară ajutorul Fiului lui Dumnezeu Cel Întrupat, Care a adus cu Sine în lume mesajul dragostei de aproape, al bunei înțelegeri și al respectului față de semenul nostru. Căci El a spus „Pace vă las vouă, pacea Mea v-o dau, nu precum vă dă lumea, Vă dau Eu” (Ioan 14, 27).

La acest popas de rugăciune, binecuvântăm orice lucrare făcută în scopul promovării păcii și a toleranței, având conștiința că, împreună, rugăciunea este mai lucrătoare și bineplăcută înaintea lui Dumnezeu.

Fie ca această Săptămână de Rugăciune pentru Unitatea Creștină să fie un prilej binecuvântat de sporire a dragostei dintre noi toți, cei care îl mărturisim pe Iisus Hristos ca Domn al Păcii, iar pacea lui Dumnezeu, „care covârșește toată mintea”, să ne păzească inimile și cugetele (cf. Filipeni 4, 7)”.

În meciul cu ciprioții, de astăzi

Baschetbaliștii de la West Petrom încearcă să dea lovitura

Astă-seară este programat la Nicosia, meciul dintre Keravnos Keo din localitate și West Petrom Arad, contând pentru sferturile de finală ale FIBA Europe Cup, Conferința de Sud. Meciul este important, în condițiile în care echipa care izbutește să învingă face un pas mare spre „careul de așI", performanță atinsă de petroliști în sezonul precedent, când au participat la turneul Final Four din Insula Afroditei, în compania formațiilor Apollon, AEL, ambele din Limassol și Igokea Aleksandrovaç, terminând disputele pe locul 4.

Adversarul întâlnit în această seară se anunță chiar mai puternic. Jucătorii din Nicosia, rivali ai celor două grupări din Limassol, trec printr-un moment de excepție, victoria repurtată recent, la limită, cu 95-94 în fața echipei AEL, catapultându-i în fruntea ierarhiei cipriote. În plus, partenerii de întrecere au meciuri „în picioare", par în mare formă (în timp ce ai noștri nu au jucat vreo partidă de verificare, acesta fiind primul test după sărbători), iar lotul lor s-a întărit considerabil. Antrenorul lui Keravnos, Rajko Toroman, are la dispoziție o echipă cu trei americani, Burton, Banks, Mbonu (doi vor putea evolua) și trei sârbi, Lukic, Stojkovic, Vukcevic, alături de ciprioți de primă mână.

În aceste condiții, inutil să o spunem, întâlnirea va fi foarte dificilă. Totuși, arădenii sunt hotărâți să își joace șansa și să încerce să dea lovitura. Au studiat caracteristici ale adversarilor pe casetă, Keravnos eliminând în faza anterioară, a grupelor, tocmai pe Dinamo Erbașu București. Totodată, ei își pun speranțe în debutul noilor stranieri, sârbul Goran Zaric și macedoneanul Mladen Gjuroski. Singurul stranier absent vă reamintim că este bosniacul Radenko Toroman, accidentat (ex-Igokea Aleksandrovac). Ca o noutate de ultimă oră, să spunem că a primit licența pentru a putea fi utilizat, inclusiv pivotul Bogdan Betea, pe care nu s-a contat în jocurile de cupă europeană.

La ora la care citiți aceste rânduri, petroliștii trebuie să fi sosit la „locul faptei". În cele din urmă, deplasarea lor s-a efectuat duminică în loc de sâmbătă, renunțându-se la programul inițial. Cât privesc aspectele financiare, după reducerea contractelor, mai rămânea de achitat, pe 15 ianuarie, o singură plată-restantă, pentru luna decembrie. Se pare că întârzierea va fi mică iar banii se vor atribui în cel mai scurt timp.

O problemă care este posibil să se reflecte pe suprafața de joc, este pregătirea insuficient pusă la punct și omogenitatea destul de redusă a West Petromului. Antrenorul Predrag Badnjarevic s-a întors la echipă doar de câteva zile, recunoscând că are o misiune incomodă: „Va fi greu, foarte greu. Vom întâlni o echipă

valoroasă. Spre deosebire de noi, ei sunt acum „pe val". Mai mult, timpul ne presează; pregătirea partidei o vom face numai prin câteva ședințe de pregătire (n.n. pe ultima sută de metri). Vom face tot ce ne stă în puteri. Rămâne de văzut dacă va fi destul."

Meciul revanșă, de la Arad va avea loc în data de 23 ianuarie, ultimul joc -dacă este cazul- fiind programat miercuri, 28 ianuarie.

Adrian Hărțău

La Cupa României

B. C. ICIM vizează un loc pe podium

Cupa României, o competiție ce se desfășoară după o lungă absență, constituie o bună oportunitate de verificare pentru echipele participante. Livas, B.C. ICIM, Sportul Studențesc, „U" Cluj, CET Govora și Rapid sunt formațiile care se vor duela pentru o clasare cât mai bună, ele fiind și cele care doresc accederea în „careul de așI" al campionatului.

De la revenirea din stagiul de pregătire centralizat de la Băile Felix, fetele s-au antrenat de două ori pe zi la sala „Polivalentă". Accidentarea lui Ildiko Nagy nu a căzut deloc bine având în vedere că, capitolul pivoți este deficitar în continuare. **„În tot răul un bine. Acum au ocazia Ana Maria Chirilă și Corina Moroșan să evolueze și să ne ajute. Pivoții contează foarte mult într-un joc, noi sperăm ca cele două să facă o dată saltul mult așteptat."** ne-a declarat antrenorul Dan Moraru. Cât despre obiectiv, tehnicianul Dan Moraru a precizat: **„În condițiile în care nu putem conta pe Nagy, am fi foarte mulțumiți să ne clasăm pe un loc pe podium și intenționăm să ne ducem planul până la capăt. Dar, dacă vreun meci nu va avea istoric, în sensul în care nu ne va merge nimic, vom introduce pe teren toate jucătoarele."** Dincolo de titlul de câștigătoare a Cupei României, pentru fiecare dintre cei șase antrenori această competiție este un prilej bun de a vedea stadiul în care se află echipa. Că, până la titlu, mai este puțin.

Adela Ciolocoi

Fotbal - Programul grupei I de calificare la C. M. 2006

România începe și încheie cu Finlanda

În linii mari, antrenorul reprezentativei României, Anghel Iordănescu, a obținut cam tot ce și-a dorit la întâlnirea cu selecționerii adversarelor din grupa I de calificare la Campionatul Mondial de fotbal din 2006, pentru stabilirea programului jocurilor. Poate, doar faptul că vom sta în ultima etapă și că întâlnim Olanda, la București, în martie anul viitor, când terenurile sunt cum sunt, la voia vremii, să constituie mici „impedimente" în drumul nostru spre Germania.

Dar iată cum arată „țintarul" grupei I de calificare la „mondialul" de peste doi ani:

18 august 2004
Macedonia-Armenia; ROMÂNIA-Finlanda
4 septembrie 2004
Olanda-Cehia; Finlanda-Andorra; ROMÂNIA-Macedonia
8 septembrie 2004
Armenia-Finlanda; Andorra-ROMÂNIA
9 octombrie 2004
Cehia-ROMANIA; Macedonia-Olanda; Finlanda-Armenia
13 octombrie 2004
Armenia-Cehia; Andorra-Macedonia; Olanda-Finlanda
17 noiembrie 2004
Andorra-Olanda; Macedonia-Cehia; Armenia-ROMANIA
9 februarie 2005
Macedonia-Andorra
26 martie 2005
ROMANIA-Olanda; Cehia-Finlanda; Armenia-Andorra
30 martie 2005
Olanda-Armenia; Andorra-Cehia; Macedonia-ROMANIA
4 iunie 2005
Olanda-ROMANIA; Armenia-Macedonia; Cehia-Andorra
8 iunie 2005
Finlanda-Olanda; ROMÂNIA-Armenia; Cehia-Macedonia
17 august 2005
Macedonia-Finlanda; ROMÂNIA-Andorra
3 septembrie 2005
ROMÂNIA-Cehia; Armenia-Olanda; Andorra-Finlanda
7 septembrie 2005
Olanda-Andorra; Cehia-Armenia; Finlanda-Macedonia
8 octombrie 2005
Cehia-Olanda; Finlanda-ROMÂNIA
12 octombrie 2005
Finlanda-Cehia; Olanda-Macedonia; Andorra-Armenia

D. Scridon

Pentru ACU Goldiș

Primul și ultimul test înainte de cantonament

Marcel Coraș, tehnicianul divizionarei B, ACU Goldiș, și-a testat elevii - în special nou-veniții - sâmbătă dimineața, într-un amical disputat în compania „sorei" mai mici, West Petrom Arad. A fost primul și ultimul test înaintea plecării în cantonamentul de la Moneasa.

Disputat pe terenul II din cadrul complexului Astra-CFR, meciul s-a încheiat cu victoria categorică a „studenților" arădeni, scor 4-0 (3-0). Golurile au fost reușite de: Tupiță, Bâgu, Turcan **(vezi foto)** și Neculai. După cum se vede, două dintre achizițiile din această iarnă și-au trecut numele pe lista marcatorilor. Semn bun.

ACU Goldiș a început jocul în formula 1-3-5-2, atât de dragă antrenorului Marcel Coraș: Sinescu-Bogojel, Balint, Lung-Folea, Aslău, Stupar, Bâgu, Turcan-Tupiță, Pavel. În partea a doua a întâlnirii, au intrat în teren: Zaharia-Bier, Bilia, Tănasă-C. Vizitiu, Ponta, Anca, Toma, Vezan-Neculai, Varga (Turcaș).

Au lipsit motivat: Mușat (plecat la Craiova după „bagaje"), C. Roșca și Pocean.

Până mâine dimineață, nea' Marcel trebuie

să prezinte conducerii lotul de 24 de jucători care va fi deplasat la Moneasa.

D. Scridon

Băd și Aldea la Poli AEK!

Frontiera Curtici s-a despărțit ieri de doi componenți de bază. Atacantul Flavius Băd (golgeterul echipei în tur cu șase goluri) și fundașul Sorin Aldea fac parte din lotul prim-divizionarei Politehnica AEK Timișoara. Cei doi jucători au semnat cu gruparea de pe malul Begăi pe o perioadă de cinci ani, clubul din Curtici alegându-se cu o sumă frumușică, pe care finanțatorul Liviu Brânzan nu a dorit să o facă publică, menționând totuși că este vorba de câteva zeci de mii de euro. În plus, Frontiera va beneficia și de un procent dintr-o eventuală vânzare ulterioară a celor jucători.

Frontiera Curtici se va reuni astăzi, la ora 11, sub comanda noului antrenor, **Mircea Bătrânu**.

Radu Romanescu

Șiriana Șiria crede în salvarea de la retrogradare

Situația în clasament a divizionarei C, Șiriana Șiria, la mijlocul campionatului, nu este deloc roză. Nu de alta, dar dacă se trage linie, atunci formația patronată de Ionel Caia este retrogradată. Conducerea clubului face eforturi remarcabile pentru a salva echipa de la dezastru, prin aducerea a mai multor jucători.

La „amicalul" de sâmbătă, formația antrenată de Gigi Cameniță s-a comportat bine în compania celor de la Tricotaje Ineu, remizând, 2-2. Pentru șirieni a înscris Iancu și Kukucska. Primul unsprezece a arătat astfel: Rusu - Ardelean, Selegean, Iftimie, Giulău - Cimbrea, Schmidt, Kukucska, Sabou - Morar, Iancu. **Au mai jucat:** Acsan și Teacă II. Au lipsit, din diverse motive: Boicu, Văleanu, Moțiu, Pap, Bilan, Buruiană, dar și copilul de suflet al Șiriei, Dănuț Drida.

Conducerea clubului se zbate să aducă în probe mai mulți jucători, printre care trei din județul Timiș și tot atâția din Bihor. Treaba pare serioasă, Ionel Caia și Ioan Gurban fiind hotărâți să alcătuiască o formație competitivă pentru retur.

Leo Sfâra

Telecomul se pune în mișcare încet dar sigur

Revenită din vacanță în urmă cu o săptămână, divizionara C, Telecom Arad a întâmpinat o serie de probleme care au cam perturbat programul gândit de antrenorul Marius Grad. În primul rând, autocarul clubului a fost „pe butuci", motiv pentru care „telefoniștii" nu au mai ajuns să-și „încarce bateriile" în pădure, ci au fost nevoiți să se pregătească pe terenul din Micalaca. Apoi, nu toți jucătorii au răspuns prezent, o parte dintre ei fiind prinși cu studiile, în timp ce alții „tânjeau" după un viitor mai bun tocmai în Austria. Pentru că nu au convins, mijlocașii Oiță și Lăzău au revenit în timp record acasă, lăsându-l doar pe Neluțu Ardelean să-și mai încerce norocul.

Spre sfârșitul săptămânii trecute Marius Grad a avut sub comandă peste 20 de fotbaliști, câțiva dintre ei venind din fotbalul județean: Vinga, Pâncota, sau chiar de la CSȘ Gloria. Doar cei mai buni își vor petrece returul în eșalonul trei al fotbalului românesc, trebuind să dea totul pentru salvarea de la retrogradare a Telecomului. Tocmai pentru că nu au făcut acest lucru în prima parte a campionatului, Roșca și Vasile ar putea fi aruncați din „căruță", spre deosebire de Bilan care a părăsit de bună voie gruparea „telefonistă".

Până vineri, data plecării în cantonamentul de la Vața, Grad trebuie să-și definitiveze lotul de 20 de fotbaliști, meciul de verificare de la mijlocul săptămânii dându-i o mână de ajutor în acest sens. Deocamdată, „principalul" telefonist a renunțat la ideea cooptării în lotul mare a unor juniori de la grupa pregătită de Claudiu Riviș și Cristi Păcurar, căci și aceștia vor merge la Vața, ori două cantonamente ar fi prea mult pentru niște „puști" de 15-16 ani.

Călin Mnerie

Fotbal internațional

Anglia - „Lanterna" bate liderul

Etapa a XXII: Everton-Charlton 0-1; Tottenham-Liverpool 2-1; Manchester City-Blackburn Rovers 1-1; Middlesbrough-Leicester 3-3; Bolton-Portsmouth 1-0; Wolverhampton-Manchester United 1-0; Southampton-Leeds United 2-1; Aston Villa-Arsenal 0-2; Chelsea-Birmingham 0-0.

În clasament conduce: Arsenal 52 p; urmată de Manchester United 50 p și Chelsea 46 p.

Franța - Victorii pe linie pentru echipele cu români

Etapa a XXI: Bastia-A. S.Monaco 0-0; Rennes-Sochaux 4-0; Strasbourg-Auxerre 0-2; Bordeaux-Guingamp 2-0; Lille-Toulouse 0-1; Nantes-Ajaccio 4-0; Nice-Le Mans 0-1; Lyon-Montpellier 3-0; Paris S. G.-Metz 0-0.

În clasament pe primul loc se află A. S. Monaco 46 p, urmată de Paris S.G. 39 p. și Lyon 38 p.

Spania - Sub „zodia" remizelor

Etapa a XX: Valladolid-Valencia 0-0; Murcia-Celta Vigo 2-2; F. C. Barcelona - Athletic Bilbao 1-1; Deportivo La Coruna-Real Zaragoza 4-1; Mallorca-Racing Santander 1-1; Osasuna-Albacete 1-1; Real Sociedad - Espanyol Barcelona 3-1; Villareal-Málaga 2-0.

În fruntea ierarhiei se află Valencia 44 p, urmată de Real Madrid 42 p (un joc mai puțin) și Deportivo La Coruna 40 p.

Italia - „Bomba" a explodat la Milano

Etapa XVII: Modena-Lazio 1-1; Udinese-Parma 1-1; Ancona-Perugia 0-0; A. S. Roma-Sampdoria 3-1; Bologna-Chievo 3-1; Inter Milano-Empoli 0-1; Juventus Torino-Siena 4- 2; Reggina-Lecce 1-3.

Pe prima poziție se menține A. S. Roma 42 p, urmată de Juventus 39 p și A.C. Milan 36 p (două meciuri mai puțin).

Din Turcia, Wayne Clark dă „cărțile pe față”

La West Petrom nu am fost suportat de echipă și de antrenorul Budurean

Spectacolul este iubit peste tot și întotdeauna. În sport, este o parte componentă. De obicei, unde e spectacol, sunt săli ori stadioane pline. Până nu demult, la Arad aveam o echipă de baschet masculin de mare valoare, pe plan intern, iar satisfacțiile erau deosebite. În ultimul an de glorie, conducătorii clubului West Petrom Arad au hotărât să îmbine utilul cu plăcutul. Astfel, au fost aduși la Arad doi baschetbaliști americani, iar apoi un al treilea, pe nume Wayne Clark.

Fără a rupe „gura târgului”, ba chiar punându-și colegii „în cap”, pentru că nu evolua în folosul echipei, ci doar a lui personal, Wayne s-a remarcat, totuși, prin spectacolul făcut, slam-dunk-urile sale fiind pe placul spectatorilor prezenți la „Polivalentă”. Încet, încet, americanul a fost iubit de suporterii „petroliștilor”, dar nu era pe placul celor de la West Petrom. Criza financiară de la clubul arădean l-a făcut pe Wayne să refuze unele deplasări, să refuze unele antrenamente, iar apoi totul a culminat cu suspendarea lui de către conducerea clubului. Între timp, americanul nu a stat degeaba, ci și-a etalat calitățile de manechin, lucru care i-a adus bani frumoși. A pozat în revista „Tabu”, alături de o vedetă „Playboy”, devenind unul dintre cei mai cunoscuți americani din România. Toate, spre stupefacția celor de la West Petrom, care nu-l mai agreau deloc pe Wayne. În această situație, nu exista decât o cale, cea a despărțirii. Lucru care s-a și întâmplat, la finalul anului trecut, când jucătorul și-a găsit un angajament în afara granițelor țării noastre.

Din Turcia, Wayne Clark a ținut să facă mai multe dezvăluiri, cele mai importante fiind legate de reținere actelor sale de către conducătorii clubului arădean, lucru inadmisibil în mileniul trei, dar și de comportamentul foștilor colegi și a antrenorului Budurean, care nu-l mai suportau. Iată, în continuare, povestea lui Wayne Clark : **„Vreau să încep prin a spune că deja mi-e dor de Arad și de oamenii care m-au făcut să mă simt special. Am plecat pentru că nu mi-am primit banii, iar antrenorul Budurean nu m-a dorit la echipă. De asemenea, la West Petrom nu există un management capabil să aducă bani. Toți s-au comportat urât cu mine. Erau invidioși, deoarece eram apreciat de public**

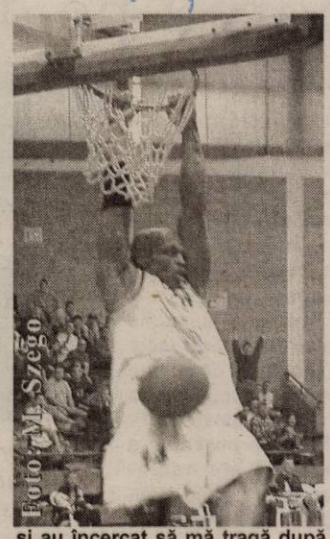

și au încercat să mă tragă după ei, în anonimat, când au observat că sunt deasupra lor. De fapt, nu mai eram suportat nici de coechipieri, nici de Budurean. Din luna noiembrie a anului trecut am spus că nu mai vreau să joc pentru Arad, dar în loc să-mi dea drumul să plec, m-au suspendat pe două luni. Așa ceva nu se putea, căci în contractul meu scrie că pot refuza să intru pe teren, dacă se întârzie plata banilor, timp de 30 de zile. În plus de asta, cei din conducere au refuzat să-mi elibereze actele personale, fără să-mi dea nici o explicație. Am fost disperat, la un moment dat, dar până la urmă totul s-a rezolvat și sunt bucuros că nu mai fac parte din echipa West Petrom. Sincer, îmi doresc să revin în România, poate voi evolua pentru Carbochim Cluj, dar cel mai mult vreau să joc într-o formație care să întâlnească pe West Petrom, în cupele europene. Este, practic, visul meu. Vreau să-i salut pe toți prietenii mei din Arad, pe cei de la „Clubul Presei” și „Il Padrino” și le promit că voi reveni să-i întâlnesc.”

Așadar, iată o poveste interesantă, cu multe lucruri nevăzute și greu de bănuit ori de imaginat, mai ales că e vorba despre echipa noastră, a Aradului, West Petrom. Cu siguranță că și caracterul jucătorului american a fost acceptat cu greu de „petroliști”, iar finalul a putut fi doar unul, lipsa de comunicare și colaborare între părți.

Leo Sfâra

Handbal masculin

Încălzire pentru meciul cu Norvegia

Reprezentativele de handbal ale țării noastre și ale Insulelor Feroe s-au întâlnit, săptămâna trecută, la Râmnicu Vâlcea, într-o „dublă” contând pentru preliminariile Campionatului Mondial de anul viitor, din Tunisia. Echipa României s-a impus în ambele dispute, 41-19, iar ieri, la finalul celor 60 de minute, s-a consemnat 43-27. În clasament, handbaliștii țării noastre se situează pe primul loc (4p), urmați de către Norvegia (4p, departajarea făcându-se prin golaveraj) și Insulele Feroe pe locul al III-lea fără nici un punct.

Miercuri, la ora 17, tot la Râmnicu Vâlcea, România întâlnește Norvegia, meciul putând fi vizionat în direct pe TV Sport. Partida retur este programată a avea loc în capitala Norvegiei la sfârșitul săptămânii.

A. C.

O nouă înfrângere pentru H.C. Sabina U.A.V.

Handbaliștii arădeni s-au deplasat, la sfârșitul săptămânii trecute, la Oradea, pentru un nou meci amical, disputat în compania formației HCM Oradea. Și de data aceasta sportivii pregătiți de Ștefan Deacu și Titi Ionescu, după înfrângerea de la Arad, au cedat în fața divizionarei A cu scorul 31-26 (14-16). „Rezultatul nu prezintă importanță pentru noi. Am rulat întreg lotul de jucători pentru a vedea cum se prezintă fiecare”, ne-a declarat unul dintre cei doi antrenori, Ștefan Deacu. Referitor la comportamentul unor handbaliști, Ștefan Deacu a precizat: „Sunt nemulțumit de cum se prezintă unii jucători la antrenamente și la meciurile de pregătire. Este vorba despre Ungureanu, Cristescu, Biriș și Vaidasigan, care altfel s-au pregătit mai demult.”

Chiar dacă varianta turneului ce trebuia să se desfășoare în „Polivalenta” arădeană, în week-end, a căzut H.C. Sabina U.A.V. va disputa în continuare partide de verificare. Vor fi două, în cursul acestei săptămânii, în compania echipei Universitatea Reșița și unul cu formația din Sânnicolaul Mare. Să sperăm că rodul acestor „amicale” se va vedea la Sighișoara, locul de desfășurare al ultimului turneu al primului eșalon handbalistic al țării. Cu acestă ocazie sportivii arădeni poate vor bifa prima victorie în Liga Națională.

Adela C.

Au început testările la Tricotaje Ineu

Prima săptămână de antrenamente a fost finalizată cu un meci de verificare pentru Tricotaje Ineu. Divizionara B a întâlnit, sâmbătă, la Șiria, formația din localitate, prilej de a-i vedea la lucru pe jucătorii care aspiră la un tricou de culoare „alb-albastră”. Aceștia și-au făcut loc în cele două „garnituri” aliniate de Sorin Cigan după cum urmează:

I repriza I: Păscălău - Almășan, Ibric, Jurcă - Nastor, Abrudean, Vereș, Georgiu, Iambor - R. Nagy, C. Luca.

I repriza a II-a: R. Huțu - Porumboiu, Halasz, Secelean - Sas, Leucuța, Mițiți, Filipaș, Velțenescu - P. Luca, Laza.

Nu au putut fi utilizați din pricina problemelor medicale Plisca, Liga și Irimia, în timp ce Dan Pantea se află în Austria pentru o probă de joc la o echipă de liga a treia.

Partida s-a încheiat nedecis, 2-2, pentru ineuani punctând frații Luca, Cristian și Paul, acesta din urmă demonstrând că are calitățile unui atacant veritabil. De fapt, nici unul dintre cei încercați nu a dezamăgit și asta în condițiile în care pregătirea se află în stadiul incipient. Până vineri, când se vor „muta” la Moneasa, „tricotorii” vor deveni gazdele șirienilor, pentru un nou meci de amical ce se va disputa miercuri. De abia după acest joc, Sorin Cigan va avea ideile mai clare în ceea ce-i privește pe jucătorii ce vor pleca în cantonament.

Din câte se pare, printre ei se va afla și Cristian Luca, al cărui transfer la UTA este tot mai improbabil, după ce nici sâmbătă Paul Fluieraș și Călin Chișbora au vorbit „limbi” diferite în „afacerea Luca”. Chiar și așa, Ineul este foarte aproape de a-și mai asigura serviciile unui talentat atacant arădean, al cărui nume va fi dezvăluit în zilele următoare. De transfer se va ocupa chiar directorul executiv, Dorel Cura, care sâmbătă, prin grija doctoriței Magdalena Țurlea a ieșit din spital. Tocmai la timp pentru a sărbători în sânul familiei împlinirea frumoasei vârste de 49 de ani. La mulți ani și din partea noastră.

Călin Mnerie

Contor Zenner UAV, prima echipă descinsă la Moneasa

De ieri, Moneasa este gazda echipei de rugby Contor Zenner UAV Arad. „Studenții” lui Ovidiu Șerban se află în stațiunea de la poalele Munților Codru Moma timp de o săptămână, pentru efectuarea unui stagiu de pregătire centralizată. Delegația rugbyștilor este cazată la Hotel Parc.

Antrenorul Șerban are la dispoziție un efectiv de 28 de jucători. În lot nu se află nici un nume nou, la revenirea în Arad urmând a fi perfectat un transfer-surpriză, un jucător de linia a treia, al cărui nume este deocamdată ținut sub tăcere.

Ca de obicei, condițiile oferite de „Perla Munților Apuseni” sunt excelente. Chiar dacă zăpada lipsește, Ovidiu Șerban își „chinuie” elevii pe traseele montane, cu exerciții fizice specifice pregătirii de iarnă.

Cantonamentul se încheie în data de 25 ianuarie.

Radu Romanescu

Drept la țintă

• Directorul Clubului Sportiv Municipal PAB, Eugen Roman a început demersurile privind atribuirea poligonului UTA. În prezent acest poligon este proprietate a fabricii de textile.

• Sâmbătă dimineața, poligonul din Pădurice a găzduit Cupa „CSM PAB”, întrecere de verificare a pistolarilor arădeni, la aer comprimat, pentru apropiatele concursuri naționale. Iată rezultatele tehnice ale competiției: **Pistol 60 focuri, juniori I** 1. Cristian Chiș (antrenor Gheorghe Pop) 563 p. 2. Felix Lazăr (Ion Vasilescu) 560 p. 3. Marius Cenădan (Monica Toth) 554 p. **Pistol 40 focuri, juniori II** 1. Gheorghe Blaj (Ion Vasilescu) 344 p. 2. Norbert Gruber (Gheorghe Pop) 332 p. 3. Robert Adam (Gheorghe Pop) 327 p. **Fete, 40 focuri, junioare II** 1. Georgiana Pintea (Gheorghe Pop) 367 p. 2. Gabriela Lemnariu (Mircea Budurișan) 334 p. 3. Anca Sârbu (Gheorghe Pop) 314 p.

A. Hărțău

Divizionarele D în pregătiri

UTA II promovează jucători la echipa de seniori

Gruparea antrenată de **Dan Cuedan** s-a reunit în 12 ianuarie. Jucătorii au efectuat vizitele medicale, programul de reacomodare cu efortul începând cu antrenamente pe plan local, la Sala Polivalentă, baza sportivă a Universității de Vest „Vasile Goldiș” sau exerciții fizice desfășurate pe malul Mureșului. Urmează și jocurile de pregătire, printre adversari figurând echipe din diviziile C și D din Arad, dar și o echipă din liga a treia maghiară.

„Obiectivul nostru este să asigurăm cât mai multe jocuri pentru acești juniori, al căror singur avantaj e tinerețea. Rutina, la nivelul lor, nu se poate face decât prin jocuri” a spus antrenorul Cuedan.

Portarul **Merșca** și fundașul central **Românu** au fost reținuți în lotul echipei de seniori, intrând, din 15 ianuarie, în programul de pregătire al lui Gheorghe Borugă.

„Am suferit o mare pierdere la sfârșitul anului trecut, prin decesul lui Viorel Pasc (n.r. care a îndeplinit funcția de organizator de competiții la UTA II), primul meu antrenor” a mai declarat Cuedan, care va fi prezent săptămâna viitoare în București, pentru un examen de echivalare a categoriei de antrenor.

UTA II va pleca în cantonament la Moneasa, în data de 2 februarie.

Radu Romanescu

Divizia D

Povestea unui tur cu (prea) multe pete negre

„Vameșii" au pornit pe drumul promovării

Locul 1: 14 11 1 2 31-9 34 (+10)

Înscriindu-se mai tot timpul printre echipele cu pretenții din fotbalul județean, Victoria Nădlac își dorește ceva mai mult în prezenta stagiune. Printr-o implicare trup și suflet a fostului jucător, Călin Fătu, care acum din postura de președinte al clubului a reușit să capaciteze câțiva oameni cu bani, dar și cu dragoste pentru sportul rege, „vameșii" țintesc nici mai mult nici mai puțin decât promovarea în Divizia C.

Lotul de jucători, în mare măsură neschimbat față de campionatele trecute, a fost dat pe mâna fostului „textilist", Claudiu Riviș, care astfel avea ocazia să-și demonstreze măiestria și la nivelul seniorilor (el fiind antrenor de copii la Telecom Arad). Și, după primele 15 etape, tânărul tehnician, ajutat bineînțeles și de „secundul" Adrian Cap, și-a făcut cu prisosință datoria, făcând din Victoria campioana de toamnă a „D"-ului arădean. Chiar putem spune că echipa a mers „ceas", cu trei mici excepții. Ele au apărut la meciurile cu Macea, de pe teren propriu (scor 1-2), derby-ul cu Gloria din deplasare (0-1) și surprinzător în compania „lanternei roșii", Șoimii Lipova (1-1). Au fost întâlnirile care au scos la iveală puținele limite ale nădlăcanilor, limite care din retur cu siguranță vor fi înlăturate de conducerea clubului.

Antrenorul Claudiu Riviș trebuie să îndeplinească visul „vameșilor", promovarea în Divizia C.

În acest sens, sunt pe cale de a fi rezolvate „încorporările" fundașului Lucian Iftime (ex. Bârzava și Vinga) și a atacantului „Mario" Nedelea, care ultima oară a îmbrăcat tricoul divizionarei C, West Petrom Pecica. Cei doi se vor integra într-un lot valoros care-i cuprinde pe: Ciornei, Fl. Moț, Rașca - **portari;** Corbu, Măcean, Ianoș, Vlădău, Cotuna, Jula, A. Moț, Șule, Tambor, Vâzoc, Babău, Kukucska, Sinescu, Fabian, Pește, Faltiska - **jucători de câmp.**

Toți aceștia, inclusiv golgeterul Kukucska despre care s-a vorbit că ar pleca la o echipă de eșalon superior din fotbalul arădean, vor urca din 4 februarie la Moneasa, pentru cantonamentul de iarnă. Va fi o etapă importantă din drumul cu un singur sens, Divizia C.

Călin Mnerie

Statistica turului

• *Golgeterii Diviziei D*

1. Gerhardt Kukucska (Victoria Nădlac) - 13 goluri
2. Roland Balaj (Comera Șofronea) - 12 goluri
3. Dumitru Buruiană (Gloria Arad) - 8 goluri

Kukucska a primit și titlul de cel mai bun jucător al anului 2003 din partea AJF Arad.

• *Cele mai disciplinate echipe*

UTA II, Universitatea Vinga - nici un cartonaș roșu

Voința Mailat, Crișul Chișineu Criș - cele mai puține cartonașe galbene

◆ *Gery Kukucska, cel mai bun marcator al turului* **Foto: Șt. Matyaș** ◆

• *Cele mai multe cartonașe roșii*

Voința Macea - 8, Șoimii Lipova - 6.

• Reluarea campionatului va avea loc în data de 7 martie, ora oficială de începere a jocurilor fiind 15,00. Returul programează două etape intermediare, în 14 aprilie și 26 mai. Competiția se va încheia în data de 30 mai.

Radu Romanescu

Clasamentul turului

1. Victoria Nădlac	**14**	**11**	**1**	**2**	**31-9**	**34 (+10)**
2. Gloria Arad	14	9	4	1	33-12	31 (+10)
3. Comera Arad	14	6	4	4	31-18	22 (+4)
4. UTA II	14	5	7	2	17-10	22 (+1)
5. Mureșul Zădăreni	14	6	3	5	20-17	21 (0)
6. Crișul Ch.Criș	14	5	5	4	25-26	20 (+2)
7. Dacia Beliu	14	5	4	5	22-21	19 (-2)
8. Șoimii Pâncota	14	4	6	4	22-13	18 (0)
9. Voința Mailat	14	5	3	6	21-34	18 (-6)
10. Universitatea Vinga	14	4	5	5	30-19	17 (-4)
11. Voința Macea *	14	5	3	6	16-20	15 (-6)
12. Romvest Arad	14	3	5	6	19-20	14 (-10)
13. Înfrățirea Iratoșu	14	4	2	8	15-40	14 (-7)
14. Olimpia Bârzava	14	3	3	8	19-36	12 (-9)
15. Șoimii Lipova	14	1	3	10	9-35	6 (-15)

* Echipă penalizată cu trei puncte în urma incidentelor din partida de pe teren propriu cu Mureșul Zădăreni.

* Echipa Vulturii Socodor s-a retras din campionat, toate rezultatele fiindu-i anulate.

Bătălie la vârf, dar și în subsol

Gloria Arad este singura formație care poate încurca socotelile celor din Nădlac. Având un lot destul de valoros, cu câțiva jucători experimentați, „tramvaiștii" se pot bate cu adevărat pentru promovare. Totul depinde de tehnicianul acestei formații, Mihai Petcuț, care trebuie să-i pună bine în teren pe fotbaliștii săi. În plus, lotul pare mai valoros decât a contracandidatei, dar din punct de vedere financiar stă mai prost decât „vameșii".

Comera: Toată lumea spune că echipa patronată de Valer Herlo este cea mai bună din Divizia D, dar deocamdată nu dorește promovarea. Când vrea bate, când vrea pierde. Este un fel de arbitru al seriei, însă acest lucru durează de câțiva ani. Acum, nu dă semne că ar dori mai mult, așa că stă în „banca lor".

F.C.UTA II: Fără nici un fel de veleități, trupa lui Dan Cuedan merge înainte. Cât a fost sub „imperiul" celor de la prima echipă, băieții s-au făcut de râs, nereușind decât partide modeste. Fără doar și poate, renunțând la vedete, Cuedan a făcut foarte bine, deoarece partea secundă a turului a fost mult mai productivă.

Mureșul Zădăreni: Oarecum surprinzător, cu doi antrenori într-un tur de campionat, Zădăreniul a reușit să vină pe locul cinci. A început treaba Claudiu Bulzan, iar Gabi Biro a continuat-o, iar acum putem spune că „Mureșul" este una dintre revelațiile Diviziei D. Așteptăm și în retur același parcurs, pentru a da exemplu formația din Zădăreni, cum trebuie să te comporți în competiție, deși nu ai nici un obiectiv.

Crișul Ch. Criș: O echipă care nu spune nimic, dar tace și face. La început, credeam că va înota în apele tulburi ale campionatului. S-a dovedit, pe parcursul primei părți a competiției, că - de fapt - băieții lui Marcel Cean pot duce cu bine la final un campionat care e pe măsura lor.

Dacia Beliu: Cea mai valoroasă formație dintre nou-promovate a surprins pe toată lumea. Cu un lot tânăr și de perspectivă, „dacii" speră să termine competiția pe același loc, pentru a dovedi că nu a venit întâmplător din „Onoare". Eforturile președintelui Mihoc, alături de primarul Țica nu ar fi în zadar, dacă echipa pregătită de Ilie Popa s-ar comporta ca și în tur.

Șoimii Pâncota: La început, credeam că pâncotanii doresc mai mult, adică promovarea. Conducătorii au fost aproape de a anunța un obiectiv măreț, dar nu a fost cazul. Clanul Negrilă, având și ajutorul sponsorului Granași, ar putea mai mult, dar deocamdată, e bine și așa. Probabil că și partea a doua a campionatului se va desfășura după aceleași tipare pentru pâncotani, așa că mijlocul clasamentului este unul care îi poate prinde bine.

Voința Mailat: Nu știm ce au făcut sponsorii echipei, dar după un start ratat, au venit și rezultatele. Fără doar și poate, s-a văzut mâna lui „Ole" Roșca, antrenorul care a dat o față echipei. Având și sprijinul mai multor jucători de la UTA, juniori - cei drept - dar și din județul Timiș, Mailatul s-a descurcat bine și acum poate privi cu încredere returul.

„U"Vinga: Cea mai mare deziluzie a campionatului este - fără îndoială - echipa vingană. Pornită la drum cu un lot foarte bun, care putea ataca promovarea, fosta echipă antrenată de Leo Pința nu a putut ține ritmul. Despărțindu-se de mai mulți jucători de valoare, tehnicianul și-a tăiat singur craca de sub picioare, deoarece nu a mai putut da o replică valoroasă niciunui adversar. Nu știm ce l-a împins pe antrenor să se scape de valori, dar acum e sigur că vinganii nu mai vor beneficia de aceleași valori, precum în prima parte a campionatului.

Față din meciul derby-ul turului, Gloria Arad - Victoria Nădlac, scor 1-0.

Voința Macea: Se știe că indisciplina i-a costat pe băieții primarului Mercea. Determinarea antrenorului Florin Crișan a fost așa de mare încât a dat pe afară. Acum, măcenii poartă povara acelui incident, dar sunt de neiertat, după ce i-au bătut pe arbitri, așa cum scrie la carte. Jucătorii și antrenorul nu vor avea nici o scuză, chiar dacă au fost provocați de un element care nu are de-a face cu fotbalul din comună.

Romvest: Tot timpul s-a spus că la Romvest nu se va face mare performanță, ci doar se vor crește tineri, pentru ca apoi să fie promovați și vânduți. Nici acum nu se întâmplă altceva, locul în clasament stând mărturie. Se știe că nici antrenorul Herman nu este prea iubit de arbitri, așa că o vină pentru eșecuri o poartă tehnicianul. Poate că asociații Lupaș și Ienciu vor avea mai multă grijă de echipă, pentru că - altfel - se anunță nori negri asupra băieților lui Herman.

Înfrățirea Iratoș: Mare lucru nu se poate spune despre această formație, pentru că nu are valoare, străduințele antrenorului Alexandru Țamboi fiind oarecum inutile. Când nu ai echipă, atunci nu poți emite nici un fel de pretenții. Dacă se evită retrogradarea, atunci este o performanță.

Olimpia Bârzava: Nu înțelegem deruta instaurată la Bârzava, dar primarul Adinel Popovici trebuie să intervină, până nu este prea târziu. Nu de alta, dar retrogradarea este aproape, iar blazonul, format anul trecut, nu trebuie pătat.

Șoimii Lipova: Lipsa banilor, dar și a interesului pentru echipă, este notoriu. Probabil că Lipova nu se va salva de la dezastru, însă vremurile de odinioară au trecut, iar Nelu Brănișcan nu mai e „părintele" echipei.

Vulturii Socodor s-a predat singură, dar era - oricum - la un pas de a fi exclusă.

Leo Sfâra

„Dar putea să vină de la demnitate, dar la fel de bine și de la debandadă. Din păcate, D-ul ca divizie - prima ca valoare în fotbalul județean - se apropie mai mult de debandadă decât de demnitate. Și asta o putem spune aruncând o simplă privire asupra turului de campionat. Indisciplina, încurajată de sancțiunile blânde dictate de comisiile de specialitate din A. J.F. Arad, și-a găsit un „cuib" călduț pe la noi. Și atunci, nu trebuie să ne mai mire „scandalul Macea", unde arbitrii au ieșit „șifonați" rău. Să nu mai pomenim de repetatele vicieri de regulament, cu jucători eliminați azi, ce mâine joacă bine-mersi, deși alta spune „Biblia ajefistă". Apoi, o nouă dovadă a slăbiciunii conducerii „din pivniță" e acceptarea în competiție a unor formații ce nu prezintă suficiente garanții de ducere la bun sfârșit a competiției. Vezi cazul „vulturilor" din Socodor, care n-au rezistat mai mult de zece etape, spunând „pas" întrecerii păstorite de echipa rezervistului Selejan. Singura pată albă între atâtea negre, e duelul Nădlac-Gloria, pentru promovare. Ambele echipe au capotat când le-a fost lumea mai dragă, iar avansul „vameșilor" - de trei puncte - e subțire, returul anunțându-se interesant din această perspectivă.**

Dacă turul a fost marcat de partide cenușii, cu mici excepții, de la sezonul de primăvară nu ne putem aștepta la „minuni". Se vor înmulți blaturile, pentru că nu oricine poate promova ori retrograda. „Sentința" vine din beci. Cel puțin atâta timp cât fotbalul județean e păstorit de „gruparea nea' Nicu"....

Daniel Scridon

De la A.J.F. Arad

În continuarea programului de perfecționare a antrenorilor și instructorilor (de la copii, juniori și seniori), Comisia Tehnică de pe lângă A.J.F. Arad organizează **„Consfătuirea anuală a antrenorilor" în data de 26.01.2004, ora 10,** la sediul A.J.F. Arad.

Având în vedere importanța acestei acțiuni, prezența tututor cadrelor este obligatorie.

Numai prin S.C. IATSA S.A. ARAD dealer autorizat
Calea Timișorii 127 tel/fax: 287.366, 278.950, mobil 0744.618.140

Super Ofertă

CREDIT DACIA
pentru toate modelele

Cu AVANS 0% credite pentru toată gama Dacia

avans 30% fără GIRANȚI!

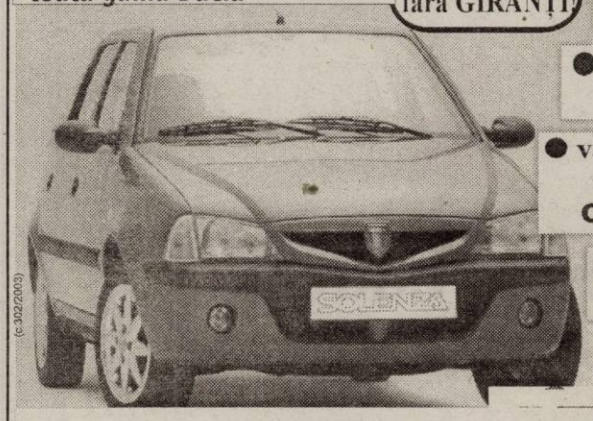

- experiență, amabilitate, seriozitate, profesionalism
- tinichigerie, vopsitorie, mecanică
- vânzări la preț de fabrică autoturisme: cash, rate, leasing
- piese de schimb de origine, suprastructuri
- inspecții tehnice periodice

(c-302/2003)

Societate Comercială

OFERĂ DIN PRODUCȚIE PROPRIE

Adezivi policloroprenici și poliuretanici pentru încălțăminte

Raport corect Calitate-Preț

Vă stăm la dispoziție la telefoanele
0722.328.491
0788.653.102
0788.271.373
Tel/Fax: 0257-271373

Depozit distribuție Arad, Calea Zimandului FN

(4127274)

sc Cotta Internațional SRL
firmă mixtă româno-elvețiană cu sediul în Aradul Nou, str. Bicaz, nr. 1-5

angajează

Muncitori calificați:
- croitori - piele/stofă
- confecționere
- tâmplari - montatori
- tâmplari - mașiniști
- tapițeri

Muncitori necalificați în vederea calificării în meseria de tapițeri

Manipulanți pentru depozite

Condiții: - stagiul militar satisfăcut
- vârsta max. 27 ani
- domiciliul în Arad

Firma asigură: - salariu motivant
- transport
- bonuri de masă

(3928159)

Știm exact ce vrei!

Vreau prețuri atractive!
Vreau diversitate!
Vreau NOKIA!

1.890.000 lei*
NOKIA 1100

GERMANOS
te conectează cu tehnologia

CADOU

OFERTA CONNEX
- Reducere de 50% la abonament timp de 1 an*
- 20 de minute gratuite, lunar, pe viață
Ofertă valabilă până la 31 ianuarie 2004.

* valabil pentru abonamentele standard (Connex Unic, Family, Connex S, Connex x2, Cent, Activ, Classic, Business și Club); pentru abonamentele cu minute incluse (Connex 100, 200, 400 și 800) promoția este de 6 luni cu reducere de 50% la abonament.

DEALER CONNEX

un telefon fix pentru orice telefon mobil cumpărat cu abonament la Connex!
Ofertă valabilă până la 15 februarie 2004.

* Preț fără TVA, valabil cu abonament la Connex, în limita stocului disponibil.

(3928163)

Compania de Transport Public Arad

face cunoscut tuturor colaboratorilor și beneficiarilor că, începând cu data de 12.01.2004 s-au desființat numerele vechi de telefon:

- dispecerat exploatare autobuze: 0257/234.644
- Centrala telefonică: 0257/236.894; 236.773; 236.060

Noile numere de telefon sunt următoarele:

- Dispecerat exploatare autobuze: 0257/338.627
- Centrala telefonică: 0257/338590; 338.592; 338.593; 338.597; 338.598; 338.625.

(c. 523/2003)

s.c. Sabina&CO S.A.
(fost S.C Tricoul Roșu S.A.)

și firmele la care aceasta este asociat majoritar

angajează

confecționere textile

Informații la sediul societății din Arad, Str. Peneș Curcanul nr. 7 sau telefon 212.324 int. 142.

(41272677)

PODELE LAMINATE

MATROS 2000

în peste 25 de culori, cu folia izolantă de 3 mm GRATIS... de la 165 000 lei/mp + TVA

LAMBRIURI MDF si PVC... de la 131 000 lei/mp + TVA

Tel.:0257 / 349 888 , 0744 755 786
Arad, C. A. Vlaicu nr. 28-32
(înainte de stadionul UTA-fosta școală de șoferi)

(c.679/2003)

s.c. Gemaje Hair SRL
Curtici

caută urgent

personal muncitor

pentru secția din Arad.

Pentru relații suplimentare ne puteți contacta zilnic între orele 8-16 la telefon 206.039.

(3928185)

eta-2u computer

Angajează:

Reprezentant vânzări pe teren

Cerințe:
- studii superioare
- experiență în vânzări minim un an
- cunoștințe minime în domeniul IT
- comunicativitate
- memorie
- stăpânire de sine
- disponibilitate de deplasare și efort

CV-urile se depun la sediul firmei din str. Closca, nr. 2 sau se pot trimite și prin fax la nr.: 0257-251838, sau prin email la eta2uarad@eta2u.ro până la data de 21.01.2004.

(3928164)

Vino si tu la SARA MOTORS si descopera puterea unui *SUV* combinata cu istetimea celor mai bune *autoturisme* existente. Vino sa descoperi oferta noastra in cash, credit sau leasing. Oferta speciala prin SARA LEASING ! Nu vei fi dezamagit !

SUZUKI

IGNIS

RS SARA MOTORS
Arad, Calea Radnei nr. 221,
Tel./Fax: 0257-22.92.72, 25.39.29

*de la 11.224 euro+TVA
turbodiesel 1,3 common rail DDiS

(C.A.689/2003)

AGENȚII DE PUBLICITATE ale ziarului ADEVĂRUL în județul ARAD

ANUNȚURILE se primesc în regim de urgență și pot să apară în ziarul de a doua zi. Telefon 280.904

SEBIȘ
Radio „21" Sebiș
- Parcul Libertății 1 A
- Tel/Fax 311.067

LIPOVA
S.C. ELCOTRANS S.R.L.
Lipova
- Str. Bălcescu 16,
- Telefon 563.180
  Fax 563.091
- Program 7,30-15,30

NĂDLAC „GYURIAN"
- agent publicitar Gyurian Bohuslav
- str. Griviței Nr.76
- Telefon 0723.588.439
- Program non-stop

GURAHONȚ
Primăria Gurahonț
- Gelu Ranoiu nr. 18
  Telefon 316.070
- Agent publicitar Alexandru Herlău
- Program 9,00 - 15,00

CHIȘINEU CRIȘ
Mag. S.C. VOLTA S.R.L.
(lângă Piața Obor)
- Agent publicitar Vasile Balint
- Telefon 0723.357.013

SÂNTANA Bibliotecă
- Agent publicitar Al. Victoria
- Program 8,00 - 15,00
- Telefon 462471

PÂNCOTA
S.C. ELIDOR
- Str. T. Vladimirescu 34
- Agent publicitar Cristina Mihăicuța
- Program 8,00 - 15,00
- Telefon 466.213

INEU
Primăria orașului Ineu
- agent publicitar Carmen Țole
- Program 8,00 - 15,00
- Telefon 0744.690.446

Angajează

1) Confecționere

Pentru merite deosebite se acordă tichete cadou

Teba Industries

www.tebaindustries.com

2) Persoană cu experiență pentru un post de conducere, la punctul de lucru din Iaşi.

Se oferă cazare, masă, transport gratuit şi alte facilități.

Persoanele interesate vor depune CV la sediul societății sau la adresa de e-mail: tebaindustries@rdsar.ro

Analizele la angajare sunt suportate de societate

2900 Arad, Str. Patria, J02/2108/1994, CUI R 6785611, tel. 004 0257 280343, fax 004 0257 280701

(3928153)

ANIVERSĂRI

Cu ocazia zilei de naștere, îi urăm un călduros „LA MULȚI ANI!, lui

COSTEA MANUEL.
Familia. (1035)

VÂNZĂRI APARTAMENTE O CAMERA

Vând garsonieră, confort III, zona Traian, complet renovată, contorizată, etaj IV, fără probleme, 4.800 Euro. Telefon 0723.388.834. (689)

Vând garsonieră ultracentral, parter, ideal privatizare, renovată, 15.500 EU. Telefon 0742.788.012. (949)

Vând apartament 1 cameră, Fluturilor, mobilat modern, 11.500. Telefon 338544. (1027)

Vând apartament 1 cameră, et. II, gresie, faianță. Telefon 0726.465.705. (1023)

Vând apartament 1 cameră, 64 mp, Vlaicu, 15.500 Eu, parchetat, gresie, faianță baie. Telefon 0722.606.527, 338544. (1027)

VÂNZĂRI APARTAMENTE DOUA CAMERE

Vând apartament două camere, Podgoria, decomandat. Telefon 274024 sau 0744.546.579. (234)

Vând apartament 2 camere, Micălaca, accept credit ipotecar. Telefon 0744.841.105. (734)

VÂNZĂRI APARTAMENTE TREI CAMERE

Vând apartament 3 camere, decomandat, Intim, mobilat, preț 42.000 Eu. Telefon 0723.308.286, 338544. (1027)

Vând apartament 3 camere, decomandat, zona 300, mobilat modern, et. I. Telefon 0723.308.286, 0744.589.870. (1027)

Vând apartament 3 camere, central, decomandat, etaj 4, multiple îmbunătățiri. Merită văzut! 38.000 EU. Telefon 254909, 0724.804.527; 0722.597.016. (1055)

VÂNZĂRI CASE

Vând vilă S+P+1 400 mp, teren 600 mp, complet utilată (mobilată) în Mureșel, Aradul Nou, 300.000 Eu, negociabil. Telefon 0722.381.749. (758)

Vând casă (sălaș) pe șoseaua Pecica, teren 7.915 mp, bun pentru privatizare. Telefon 216517. (p)

Vând casă + 1.000 mp teren, pe centura din Gai. Telefon 0744.785.497. (p.)

Vând urgent casă mare, cu grădină, stil occidental, Aradul Nou, str. Stan Dragu nr. 1, colț cu Ștefan cel Mare. Telefon 287773 sau 0745.862.042. (690)

Vând (schimb cu garsonieră cu baie) casă, 2 camere, fundație pentru 2 camere + teren 800 mp, în Șeitin, preț negociabil la fața locului. Telefon 0722.898.543. (719)

Vând apartament la casă, 3 camere, 2 anexe (bucătărie), cocină porci, grădină 380 mp, Grădiște, 26.000 Euro. Telefon 0257/338546. (719)

Vând casă str. Bîrsei, nr. 3, preț 13.000 EU. Telefon 282153, 0745.794.427. (766)

Vând casă, Aradul Nou, complet renovată, suprafață 1.200 mp, preț 42.000 Euro, negociabil. Telefon 0788.413.521; 0788.413.522. (834)

Vând casă tip vilă, Arad, str. I.L.Caragiale, nr. 19, toate utilitățile, preț 50.000 EU. Telefon 0744.340.848. (1019)

Vând 2 apartamente la casă, bun pentru locuit, sediu firmă, zona Piața Avram Iancu. Telefon 250976, 0744.645.899. (802)

Vând casă în curte, central, 3 familii, ultrarenovată, acces auto, 35.000 Euro. Telefon 213192, 0722.257.409. (551)

Vând casă nouă, geamuri termopan și încălzire centrală în Gurahonț, central. Informații telefon 310463. (Sebiș, 7)

Vând, în Socodor, casă mare, înaltă, solidă, 6 camere, coridor 10/2 m, grajd mare, anexe, fântână forată 42 m, teren 3.050 mp, loc foarte bun, preț 7.800 Eu, negociabil, posibil rate. Telefon 358123. (1037)

Vând CASĂ în comuna VÂRFURILE + curte 3.000 mp (peisaj deosebit). Telefon 0742.363.976. (1046)

VÂNZĂRI SPAȚII

Vând SPAȚIU COMERCIAL 28 metri pătrați, str. Brezoianu, nr. 2, preț 11.800 EU. Telefon 0257 - 287572. (952)

Vând SPAȚIU COMERCIAL, 120 mp, Micălaca. Telefon 0740.907.366. (429)

Vând ALIMENTARĂ, complet utilată, vad comercial bun. Telefon 0722.962.123, 0722.686.709. (1045)

VÂNZĂRI TERENURI

Vând TEREN 852 mp, cu CLĂDIRE 54 mp, Bradului 16A; TEREN 1.500 mp, lângă Sanevit. Telefon 218909, 0722.295.928. (39)

Vând 0,5 ha pădure, zona Nadăș-Văsoaia. Telefon 286705. (678)

Vând loc casă, 700 mp, în comuna Șofronea. Telefon 0724.507.991. (984)

VÂNZĂRI AUTO

Vând Dacia 1310, an 1991, VT 2004, stare foarte bună, 1.150 Euro, negociabil. Telefon 0723.837.619. (568)

Vând Dacia 1310, 5 viteze, an 1995, stare foarte bună, 1.750 EU. Telefon 0740.183.918. (601)

Vând camion DAF 3300 turbo intercoler înmatriculat, prelată, cabină dublă, sarcină utilă 8 tone, an 1985, 6.500 Euro, negociabil. Telefon 0744.159.594. (609)

Vând PEUGEOT 406, 1996, TD, climă, 7.600 Eu. Telefon 0744.524.847, 350159. (624)

Vând, schimb, autocamion IFA-W50, cu prelată, nerulat în țară, neînmatriculat. Telefon 0744.628.560. (748)

Vând Dacia 1310, an fabricație 96. Telefon 0724.502.676. (870)

Vând Ford Sierra 2,5 D Combi, alb, 2.900 EU, an 1988. Telefon 0745.608.852. (777)

Vând W Passat 1,8 i, 1992, geamuri electrice, trapă, servo, casetofon + CD, 5.800 EU negociabil. Telefon 277953 după ora 16.

Vând PIESE, CAROSERIE BMW 524, an fabricație 1986. Telefon 260666 după ora 17. (973)

Vând tractor U 650 echipat forestier, în stare bună, preț 3.100 EU. Informații la telefon 0744.222.388. (Ag. Sebiș. 8)

Vând Dacia 1310L, an 1994, nr. noi, asigurare, VT, impecabilă, 1.450 Eu. Telefon 0723.045.296. (1019)

VÂNZĂRI ELECTRO

Vând la prețuri bune TELEVIZOARE COLOR, MAȘINI SPĂLAT AUTOMATE, CONGELATOARE, LĂZI și COMBINE frigorifice. Ofer garanție. Calea Radnei 153. Telefon 274600.

Vând CONGELATOR, COMBINĂ FRIGORIFICĂ și FRIGIDER, foarte ieftin și garanție. Telefon 275277.

Vând TV COLOR, MAȘINĂ AUTOMATĂ DE SPĂLAT, foarte ieftin și garanție. Telefon 275277.

Vindem CASE MARCAT FISCALE, CÂNTARE ELECTRONICE, CONSUMABILE, str. I. L. CARAGIALE nr. 22. Telefon 272727. (331)

Vindem CASE MARCAT FISCALE, CONSUMABILE, CÂNTARE ELECTRONICE. Telefon 211211, 281188. (c.)

Vând TV COLOR, diverse tipuri, telecomandă, garanție. Telefon 349908, orele 9-17; 0766.776.369. (59)

Vindem LĂZI, COMBINE FRIGORIFICE, CONGELATOARE, FRIGIDERE, MAȘINI DE SPĂLAT, TV COLOR, numerar, prețuri foarte mici și negociabile, Calea Radnei nr. 225, telefon 259339, 0744.706.321. (346)

Vând TV COLOR; MAȘINI SPĂLAT automate; FRIGORIFICE. Garanție. Telefon 233511. (956)

Vând CÂNTARE ELECTRONICE JAPONEZE comerț, laboratoare, bijuterii, producție; MAȘINI CÂNTĂRIT, AMBALAT, ETICHETAT; SISTEME COMPLETE SUPERMARKET. Telefon 021/242.00.33; 0744.526.874. (f. 3928155)

VÂNZĂRI DIVERSE

Vând PLASĂ GARD ZINCATĂ - toate dimensiunile; CUIE; PLASĂ RABITZ; toată gama de SÂRME, COTURI și BURLANE FUM; TABLĂ DECAPATĂ 1 mm; ELECTROZI SUDURĂ; CAIELE; SCOABE; TABLĂ ZINCATĂ 0.4 mm, etc. Str. Vrabiei, nr. 4. Telefon 289997, 0744.289.997. (25532)

Vând CĂRBUNE, HUILĂ și LIGNIT, LEMNE FOC TĂIATE. Telefon 276488 Grădiște. (649)

Vând LEMNE FOC, NISIP-BALAST, la domiciliu. Telefon 214415 (fostul 277027). (184)

Vând LEMNE FOC esență tare, transport la domiciliu. Telefon 253270. (820)

Vând COLȚARE, CANAPELE, FOTOLII. Telefon 286069. (728)

Vând BOLȚARI VIBROPRESAȚI, TERMOIZOLANȚI 300x250x200-11.500 lei; mc-770.000 lei. Telefon 281491; 0722.381.750. (112)

Vând FURAJE GRANULATE, import UNGARIA, la prețuri fără concurență. Telefon 253589. (c. 544)

Vând urgent căsuță lemn + mansardă 2.800 Eu, demontabilă; Dacia 1300 în stare bună de funcționare (76), casă de marcat fiscală. Telefon 0745.859.003. (289)

Vând aparat măsurat glicemie, nouă, import. Telefon 0744.131.980. (907)

Vând HUILĂ SPĂLATĂ, LIGNIT, LEMN DE FOC. Telefon 288924. (1038)

Vând termotecă pe gaz Junkers, nouă. Telefon 230087, 0721.126.952. (921)

Vând țeavă 2 țoli, fier cornier, fier T, preț negociabil. Telefon 254343, 0744.593.995. (290)

Vând glob de cristal. Telefon 0740.848.239. (1067)

Vindem TERMOTECI noi, gaz - electrice, INSTALAȚII COMPELTE. Rate, avans 0. Telefon 0740.848.239. (1067)

CUMPĂRĂRI TERENURI, IMOBILIARE

Cumpăr apartament, garsonieră (și) cu probleme financiare. Telefon 279718, 0744.542.931. (1036)

CUMPĂRĂRI AUTO

Cumpăr Dacia cu numere noi, cu sau fără probleme caroserie, ofer 8 - 20 milioane. Telefon 0723.045.296. (568)

Cumpăr Volkswagen, preferabil Diesel (neînmatriculat), stare funcționare, ofer 300-400 $. Telefon 273965; 0721.838.968. (708)

CUMPĂRĂRI DIVERSE

Colecționar, cumpăr bancnote, monezi, vederi, cărți vechi, etc. Telefon 234563, 0721.845.547. (552)

Cumpăr tulpină nuc. Ofer 3.500.000 - 4.000.000 lei/mc. Telefon 0724.673.071. (589)

Cumpăr pene și coarne de cerb. Telefon 210480. (697)

Cumpăr TĂURAȘI între 120 - 200 kg. Telefon 254832. (1065)

LOCURI DE MUNCĂ

Angajăm MAȘINIȘTE și MANUALI cu experiență confecții încălțăminte. Telefon 288745. (599)

SC MILLEFIORI, Calea Zimandului 26 (lângă LUKOIL - la ieșirea spre Oradea) angajează MUNCITORI cu calificare la locul de muncă. Interviul 20 ianuarie, ora 9. Telefon 278404. (621)

SECURITY angajează PERSONAL PAZĂ-INTERVENȚIE. Telefon 228786. (643)

Angajez SUDOR și MECANIC ATELIER. Telefon 0744.505.494. (954)

Caut FEMEIE ÎNGRIJIRE COPIL 2 ani, zona Vlaicu. Telefon 0722.742.770, 349622. (992)

Angajez MUNCITORI experimentați la confecții ferestre PVC. Telefon 0744.475.052. (1010)

Angajăm ȘOFER categoria B, C, E, str. Dorobanților, nr. 18. Telefon 281185. (1011)

Angajăm VÂNZĂTOARE pentru magazin alimentar. Telefon 251303. (459)

NIKOL angajează CONFECȚIONERE, salar atractiv. Asigurăm transport + bonuri masă. Telefon 289080. (630)

Angajăm, cu carte de muncă, PERSONAL pentru activitatea de CURĂȚENIE SEDIU FIRMĂ. Telefon 0722.352.083. (f. 3928162)

SC angajează BUCĂTARI și OSPĂTARI, cu studii în domeniu și experiență, salar atractiv. Telefon 0745.258.251; 0744.639.809; 0744.144.003. (147)

SOCIETATE COMERCIALĂ angajăm PERSONAL calificat în domeniul TÂMPLĂRIE în PVC și ALUMINIU. Telefon 0726.186.011. (716)

Angajăm doi MUNCITORI cu domiciliul în LIPOVA pentru fermă zootehnică. Telefon 0722.518.614. (857)

STAȚIE DE REȘAPAT ANVELOPE angajează PERSONAL, bărbați. Telefon 278790, 0744.677.642. (908)

EURO STIL angajează DESIGNER MOBILIER cunoștințe AUTOCAD și desen tehnic și AGENT de VÂNZĂRI în magazin. Telefon 270930. (951)

FIRMĂ NAȚIONALĂ, lider în domeniu, angajează REPREZENTANT VÂNZĂRI în JUDEȚUL ARAD. Cerințe: experiență în vânzări minim 1 an, bun negociator, studii superioare (medii), persoane active, ambițioase, disponibilitate la deplasare. Obiective: identificare clienți noi, încheiere, derulare și finalizare contracte. Se oferă: salariu motivant, comision, mașină de serviciu, telefon de serviciu. Interviul, va avea loc în data de 28 ianuarie, ora 10, la Agenția Județeană de Ocupare a Forței de Muncă Arad, pe bază de C.V. Informații telefon 0724.388.470. (f. 3928170)

Angajăm ELECTRICIAN AUTO, FRIGOTEHNIST. Telefon 284857. (825)

Căutăm AGENT în activitate în vederea colaborării pentru completarea veniturilor. Telefon 251827. (1024)

HOTEL PARADIS - Aradul Nou, angajează OSPĂTAR, BUCĂTAR CALIFICAT. (1022)

Angajez urgent FEMEI DE SERVICIU pentru scări de bloc. Telefon 0257-219314, 0740.295.955. (1013)

SOCIETATE COMERCIALĂ angajează INGINER TEXTILIST, cunoscător de limbă germană sau engleză, disponibil pentru a călători prin țară. Telefon 0723.691.030. (993)

SOCIETATE COMERCIALĂ angajăm GESTIONAR, condiții: garanție imobiliară, experiență minim 2 ani, oferim salar fix + bonuri și AGENT VÂNZĂRI, permis B, experiență minim 1 an, oferim salar în funcție de realizări + bonuri. Trimiteți C.V. la fax 0257-287414. (291)

SC BIEMME angajează MAȘINISTE cu experiență în încălțăminte, salar atractiv + bonuri de masă. Arad, str. Pădurii 3-4 (Arădeanca), telefon 274143. (979)

Angajăm VÂNZĂTOARE, profil alimentar; BARMANĂ-OSPĂTARĂ, SPĂLĂTOR AUTO. Telefon 289905, 0723.662.578. (976)

CLUB VOX MARIS angajează: OSPĂTARE, OSPĂTARI, BARMANI. Telefon 0745.067.193. (972)

FIRMĂ ÎNCĂLȚĂMINTE angajează PERSOANĂ cu experiență pentru URMĂRIREA PRODUCȚIEI ȘI A GESTIUNII DE MATERIALE, foarte bună cunoscătoare a WORD și EXCEL și angajează o persoană pentru CAMBRAT MOCASINI. Telefon 212928. (971)

TOP SECURITY, Arad, P-ța Sîrbească 1, telefon 281410, 280228, angajează CASIERĂ cu atribuțiuni de SECRETARIAT, dinamică, abilități comunicare. (1033)

FARMACIA „MIRAFARM" angajează FARMACIST. Informații Telefon 250015, orele 12-16. (1040)

Angajez SPĂLĂTORI AUTO, în condiții avantajoase. Informații telefon 213253. (1041)

SC ICIM ARAD SA angajează urgent: 1) INGINER INSTALAȚII ELECTRICE în construcții, pentru Serviciul Tehnic; 2) INGINER CONSTRUCTOR (C.C.I.A.) pentru Serviciul Tehnic; 3) TOPOMETRIST; 4) INSTALATOR SANITAR pentru întreținere. Informații la telefon 289650 sau sediul unității C. A. Vlaicu nr. 57. (1051)

Angajăm PERSONAL cu experiență pentru SERIGRAFIE. Telefon 284736, 0744.774.502. (1063)

MAGIC INTERNAȚIONAL, firmă acreditată, selectează femei, bărbați, muncă agricultură în ITALIA, asistente medicale pentru SUA, ANGLIA, barman-ospătar, cameriste, pentru QUATAR, îngrijitoare, menajere, sudori, turnători pentru ISRAEL. Toate, contract de muncă 1-3 ani. Telefon 211400, 0745.179.794, orele 10-16. (1066)

PRESTĂRI SERVICII

Repar ieftin FRIGIDERE, CONGELATOARE. Garanțial. Deplasare gratuită. Telefon 380071; 0722.417.397. (1054)

Executăm lucrări: ZUGRĂVELI, GLETUIELI, FAIANȚĂRI, GRESIERI, PARCHETĂRI, RIGIPS. Calitate garantată. Experiență occident. Telefon 0745.280.641. (566)

MOINTEZ PARCHET LAMINAT, preț 50.000 lei/ mp. Telefon 0745.845.538. (943)

(Continuare în pagina 14)

NOSFERATUM S.r.l. 20% reducere pensionari SERVICII FUNERARE COMPLETE certificat ISO 9001:2000 Arad, str. GHIBA BIRTA nr. 26 Tel. 0257/270.437;0744/554.874

(Urmare din pagina 13)

Școala „CUSTOM" înscrie pentru seria IANUARIE-FEBRUARIE la TARIFELE din DECEMBRIE 2003. Telefon 254196 sau 0740.972.900. (26971)

Școala IRIMIA face înscrieri. Plata negociabilă. Telefon 286602, 0744.183.885. (533)

PROFESOARĂ meditez ENGLEZĂ, FRANCEZĂ, orice nivel. MEDITAȚII, CURSURI INTENSIVE. Telefon 0721.309.409, 263031. (967)

Execut INSTALAȚII încălzire. REPAR TERMOTECI, ARAGAZE, MICROUNDE, diverse. Telefon 0740.848.239. (1067)

DIVERSE

Pierdut ACTE pe numele DIOSZEGHI ENDRE. Ofer găsitorului RECOMPENSĂ! Telefon 0740.450.044. (987)

Rotiseria HOT CHICKS vă oferă PUI ROTISAȚI, de cea mai bună calitate. Comenzi la 280738. (945)

PRIMĂRIA BUTENI, vinde, la licitație publică, suprafața de 20.000 mp teren din localitătea Cuied, în data de 16 februarie 2004. Relații la sediul Primăriei Buteni, telefon 320129, 320045. (895)

PREZICĂTOARE

Anunț foarte important! VALERIA ZENA s-a întors din țara Sfântă cu smirnă, mir, aghiazmă, pământ de pe mormântul lui Isus Cristos. Valeria are ritualuri foarte puternice și garantează - desfacere farmece, blesteme, aduce persoane iubită înapoi, împacă familii dezbinate, lecuiește beția și multe altele, prezentă în Arad. Telefon 0257-262935, 0744.288.220. (936)

Sunt Violeta din Reșița transmit mii de mulțumiri din tot sufletul, doamnei AURELIA ARDELEANCA, regina Magiei albe. Din prima ședință mi-a dezlegat cununiile. Sunt fericită. Sunați telefon 0723.924.535, 0257-255414. (628)

Alexandru, din Ungaria, am 46 ani, nu am fost niciodată căsătorit, nu aveam spor de bani, eram foarte agitat, am fost la preot, mi s-a spus că am blesteme. Am apelat la TAMARA, mi le-a dezlegat. Sunt căsătorit, mulțumit, datorită Tamarei. Telefon 368624, 0723.421.156. (1009)

CITAȚII

Se citează numitele: VOGEL DORINA, POPOVICI RODICA, LAKATOS MARIA, cu domiciliul necunoscut, pentru data de 27 ianuarie 2004, în dosar 13303/2003, al JUDECĂTORIEI ARAD, în proces de petiție de eredităte cu PAUL MARGARETA. (1000)

ÎNCHIRIERI

PARTICULAR, caut MAGAZIN între 70 - 150 mp, pentru ÎNCHIRIERE, în zonă cu vad bun. Telefon 0724.454.794. (27005)

Ofer spre închiriere apartament una cameră, bucătărie, baie, încălzire centrală proprie (la casă, intrare separată) termen lung. Telefon 214492. (p.)

Ofer spre închiriere SPAȚII PRESTĂRI SERVICII, AUTO. Telefon 282545, 281225. (934)

Închiriem SPAȚIU COMERCIAL ultracentral (Revoluției) 20 mp sau 70 mp. Telefon 0722.290.486. (857)

Închiriez 2-3 camere, 200-300 Eu, de lux. Telefon 270856, 286743. (751)

Oferim spre închiriere SPAȚII COMERCIALE pentru: MAGAZINE, DEPOZITE, PRODUCȚIE. Telefon 281036. (c. 48)

Închiriez apartament 3 camere, tot confortul, pentru eleve sau studente, preț negociabil. Telefon 275804. (1025)

Dau în chirie apartament 2 camere, Micălaca. Telefon 0257-219726, 0742.053.647, 0742.286.751. (977)

Închiriez apartament Alfa, 2 camere, mobilat, parter, garaj. Telefon 0722.275.368. (1031)

Închiriez (ofer) apartament 2 camere, la casă, central. Telefon 0257 - 281110. (1058)

Ofer spre închiriere apartament 2 camere, mobilat, Romanilor. Telefon 210064. (1062)

† DECESE †

Cu adâncă durere în suflet, anunțăm trecerea în veșnicie, a celei care a fost mamă, soacră, bunică și străbunică DĂRĂU MARIA în vârstă de 88 ani. Înmormântarea va avea loc astăzi, 19 ianuarie 2004, ora 13, la Cimtirul UTA. Familiile îndoliate: DĂRĂU și COSTEA.

Cu adâncă durere în suflet anunțăm trecerea în veșnicie a celei care a fost mamă, soacră și bunică BUZGĂU MARIA în vârstă de 62 ani. Înmormântarea va avea loc mâine, orele 13, de la domiciliu din str. Sânzâienelor nr. 20, Bujac.

† CONDOLEANȚE †

Un pios omagiu celei care a fost DĂRĂU MARIA, bunică și străbunică. Familiile CĂTANĂ și CODREAN. (1064)

Prin trecerea în neființă a ilustrului jurist și om politic, care a fost

NICULAE CERVENI, am suferit cu toții o pierdere ireparabilă. Vei rămâne veșnic în amintirea noastră, ca om, ca exemplu demn de urmat. Dumnezeu să-l odihnească în pace! Biroul secundar „CERVENI & CERVENI" - Arad. (1059)

† COMEMORĂRI †

Azi, 19 ianuarie, se împlinește un an de zile de când ne-a părăsit pentru totdeauna, cel care ne-a fost soț, tată, socru și bunic, GHINGA IOAN din CHIER. „Ce trist e-atunci când tata nu-i/ Pustie-i casa orișicui/ E-atât de gol și-atât de trist/ Când tata apare doar în vis/ Doamne cât am alergat/ De la moarte să te scap/ Am alergat atât de mult/ Să te salvez dar n-am putut/ Și eu oricâți în jurul meu de aș avea/ Pe tine nu te pot uita." În veci nemângâiați: fiica ICA, fiul NELU, ginerele GHIȚĂ, nora FLORICA, nepoții DIANA, DANI, FLORIN și BIANCA. (966)

Astăzi, 19 ianuarie 2004, se împlinesc 3 ani de când scumpa noastră mamă, soție și bunică, AURELIA ȘTREANGĂ a plecat dintre cei dragi. Vei rămâne veșnic vie în amintirea noastră! Te vom plânge mereu: soțul MIHAI și fiii: IOAN și MIRCEA cu familiile lor. (540)

O lacrimă, aceleași regrete și păreri de rău la împlinirea a 2 ani de la trecerea în eternitate a celei care a fost LUMINIȚA MAGDA. Să-ți fie somnul lin și îngerii aproape. Colegele de la Serviciul-Compartimentul Financiar Contabil VAMA NĂDLAC. (779)

Se împlinește un an de când a plecat dintre noi, bunica noastră ENGELMAN LUIZA din Grăniceri. Fie-i țărâna ușoară! NEPOȚII din SOCODOR. (9, Criș)

Se împlinesc 12 ani de la decesul celui care a fost GROZA PAVEL. Nu te vom uita niciodată! Fiul VASILE și familia. (828)

Ne-ai lăsat în bezna suferinței, cu povara durerii, moartea a fost crudă, despărțirea dureroasă, când ai plecat dintre noi, în urmă cu 4 ani, cea care ai fost

DOINA CRIȘAN. Lacrimi și flori pe mormântul tău îți vor duce cei ce te-au iubit și nu te vor uita. Părinții: ANA și PAVEL, fiicele: ANCA și DELIA, sora GETA cu familia. (835)

Cu lacrimi de durere îți udăm mormântul tău, tăticule drag, VĂLEAN GHEORGHE din satul Cuvin. Dureroasă este despărțirea chiar la 19 ani. Dumnezeu să te odihnească în pace! Familia. (866)

Tristă și mohorâtă este ziua de 19 ianuarie, când, în urmă cu trei ani ne-a părăsit scumpa mea fiică, DOMȘA NELI din Șiclău. Cât ai trăit te-am iubit/ Cât voi trăi te voi plânge. A ta mamă și soțul MIȘI. (944)

A trecut un an de lacrimi și de dor, pentru cea care a fost ENGELMANN LUIZA. Nu te vom uita niciodată! Dormi în pace! Fiica, ginerele, nepoții și strănepoții din GRĂNICERI. (963)

Duioase amintiri, dor nestins și lacrimi de mare durere, în această tristă zi de iarnă, când, în urmă cu doi ani, a plecat de lângă noi, pentru totdeauna, unicul și dragul nostru fiu, ing. SARMEȘ OVIDIU AURELIAN, în plină tinerețe, la numai 35 ani, lăsându-ne cu inima frântă de durere. Tu ai fost bucuria, liniștea și mulțumirea noastră, dar care s-au stins de când te-am pierdut. Te plângem neîncetat și gândul nostru este zi de zi numai la tine, păstrându-te mereu viu în inima și sufletul nostru. Bunul Dumnezeu să-ți vegheze somnul etern! Părinții tăi îndoliați. (986)

† Azi, 19 ianuarie 2004, se împlinesc 2 ani de lacrimi și suferință de la plecarea dintre noi, pentru totdeauna a scumpei noastre mamă și soție iubitoare,

LUMINIȚA MAGDA. Dorul de tine, de zâmbetul tău blând și drag, ne umple zilele și cu greu reușim să ne ascundem lacrimile, durerea și întristarea. Pașii noștri se îndreaptă spre tristul tău mormânt, unde îngenunchem și îți lăsăm lacrimi și florile dragostei și ale iubirii. Bunul Dumnezeu să dea sufletului tău blând liniște și odihnă. Vei rămâne veșnic vie în inimile noastre! Soțul NELU, fiica OANA, socrii MIHAI și ANA, tanti ANICA. (1053)

O rugăciune, o lacrimă și un gând pios la împlinirea a 2 ani de când au plecat dintre noi, colegii noștri LUMINIȚA MAGDA, GABRIELA DRĂUCEAN, OVIDIU SARMEȘ. Ve-ți rămâne veșnic în amintirea noastră! Conducerea și colectivul DRV ARAD. (1005)

Lacrima neuitării, o lumânare, o floare, așezăm pe tristul tău mormânt, LUMINIȚA MAGDA. Colegele de la Serviciul F.C.O.G.G.P.I.A.S. din cadrul DRV ARAD. (1006)

Așternem florile durerii și neuitării pe mormintele dragelor noastre colege, GABRIELA DRĂUCEAN, LUMINIȚA MAGDA, plecate dintre noi, în urmă cu 2 ani. Dumnezeu să le odihnească în pace! MIHAELA, LOTTE, ADI, VALI, LUCI și VIORICA. (1007)

Așternem florile durerii și neuitării pe mormântul dragului nostru NELU DEHELEAN din INEU, plecat dintre noi în urmă cu 6 luni. Dumnezeu să-l odihnească în pace! Soția și copiii: VALENTIN și ANDREI. (22, Ineu)

† Cu o cunună de lacrimi și o rugăciune îngenuchez azi, la tristul tău mormânt, prea buna mea bunică,

STAN MARIA CAROLINA. 1 an de când ești departe și totuși cu mine în fiecare zi. Mamă bună, cât ai trăit te-am iubit, cât voi trăi te voi plânge! VIOLETA și KARIN UZUN. (1042)

† Lacrimi și duioase amintiri, acum, la un an de când a plecat la îngeri, sufletul bunei și duioasei mele bunici,

STAN MARIA CAROLINA. Voi rosti cât voi trăi rugăciuni pentru sufletul tău blând! Nepoata MIHAELA CONSTANTINEL. (1049)

† SERVICII FUNERARE †

RO STYL COMPANY
SERVICII FUNERARE COMPLETE
Magazin deschis și noaptea
ARAD STR. M. EMINESCU 22
peste drum de ARTEX
Tel. 214.422, 0744.690.121
Pentru că suntem producători de sicrie nu simpli comercianți, PUTEM FACE O REDUCERE REALĂ de 40% LA SICRIU, clienților care fac toate serviciile cu firma.
ACCESORII FUNERARE
PLATA ȘI DUPĂ ÎNCASAREA AJUTORULUI DE ÎNMORMÂNTARE.
TRANSPORT intern și internațional.

IN MEMORIAM "KUKI"
SERVICII FUNERARE COMPLETE
Str. M Eminescu Nr.4 în curte
Tel: 211.929 - 0723.343.964
MAGAZIN DESCHIS LA ORICE ORĂ
OFERĂ:
■ SICRIE 10 modele de la 900.000 - 3.400.000
■ SICRIE LUX 6 modele de la 3.600.000-22.500.000
Mănere. Șuruburi, prosoape, lumânări, colaci și colivă
■ LENJERIE 10 modele de la 350.000 - 2.000.000
Apelând la serviciile noastre (spălat, îmbrăcat, formolizat și transport) BENEFICIAȚI DE 20% REDUCERE LA SICRIU
GRATUIT Transportul sicriului la domiciliu
Transport Intern și Internațional
Se poate plăti și după ridicarea ajutorului de înmormântare

PROGES
pentru amenajări interioare
str. Dorobanți nr.55
Tel.: 0257/282.021
PARCHET LAMINAT - CLICK
de la 176.000 lei/mp*
LAMBRIURI PVC, TAVANE POLISTIREN, GLAFURI
PROMOTIA LUNII!!!
LAMBRIURI LAMINATE
de la 131.000 lei/mp*
* cu TVA
(c.10/2004)

S.C. INSTAL IMPEX S.R.L.
STR. ANDREI ŞAGUNA nr. 29
ANGAJEAZĂ
• TEHNICIAN service la departamentul TERMOTEHNICĂ.
• CERINŢE: Studii medii sau superioare de specialitate.
• Experianța constituie avantaj
• Permis conducere
• Disponibilitate la program flexibil.
CV-ul şi scrisoarea de intenție se depune la sediul societății sau prin fax.: 211.292, 213.172 până la data de 02.02.2004.
Doar cei selectați vor fi contactați pentru interviu.
(C.A.904/2003)

S.C AMRO - DC S.R.L.
Execuție şi montaj
ferestre din lemn stratificat
lemn tropical - meranti
autohton - brad, frasin, stejar
cu geam termopan
Arad, str. FRĂȚIEI nr. 27-29
Tel./Fax: 0257-259.483, 0723.068.257
(4/2004)

CG & GC® Soluții integrate IT&C
ALCATEL 302 — 779 000 Lei
SIEMENS A50 — 799 000 Lei
ALCATEL 501 — 999 000 Lei
NOKIA 3310 — 1 399 000 Lei
NOKIA 3410 — 1 999 000 Lei
SIEMENS M55 — 3 999 000 Lei
Drepturi de autor © 2003 Nokia Mobile Phones. Toate drepturile rezervate.
SUPER CADOURI:
ACCESORII PENTRU FIECARE!
Prețurile includ TVA și sunt valabile doar pentru conectare în rețeaua Connex, în limita stocului disponibil.
OFERTA CONNEX
• Reducere de 50% la abonament* timp de 1 an de zile.
• 20 de minute gratuite, lunar, pe viata.
Oferta valabila pana la 31 ianuarie 2004.
* Valabil pentru abonamentele standard (Connex Unic, Family, Connex 5, Connex x2, Cent, Activ, Classic, Business si Club); pentru abonamentele cu minute incluse (Connex 100, 200, 400 si 800) promotia este de 6 luni cu reducere de 50% la abonament.
DEALER CONNEX
B-dul Revoluției nr. 42, Tel: 0257-236.565, e-mail: cgarad@cg-gc.ro
www.cg-gc.ro 0722.55.77.99 www.gsm4all.ro
(3928187)

eta-2u computer
Angajează:
Tehnician de service în domeniul IT
Cerințe:
- studii superioare sau medii
- cunoştinţe temeinice în domeniul IT
- experienţă minim un an în servere şi reţele
- comunicativitate cu clienţii
- disponibilitate de deplasare şi efort
CV-urile se depun la sediul firmei din str.Closca, nr. 2 sau se pot trimite şi prin fax la nr.: 0257-251838, sau prin email la eta2uarad@eta2u.ro până la data de 21.01.2004.
(3928148)

ANTON INDUSTRIES
2900 ARAD, Dn7 Km. 550 OP 8 CP 138
TEL: 00-40-57-216836
FAX: 00-40-57-216835
E-mail: antonind@rdslink.ro
S.C.Anton Industries SRL.
ANGAJEAZA:
- Confectionere pt. masina simpla, triplok, kett, uberderdek;
- Femei pentru sectia CALCAT - AMBALAT;
- Responsabil pentru sectia CONFECTII;
- Mecanic pt. Masini de cusut;
- cunostinte de limba italiana (prezinta avantaj);
Informatii la tel:216 836 sau la sediul societatii din Calea Aurel Vlaicu, nr. 291 (Zona Industriala).
Asiguram:salarii atractive, transport, bonuri de masa, decontare abonamente.
(C.A.830/2003)

Mercedes-Benz
AutoSchunn Partener autorizat DaimlerChrysler Arad / Hunedoara
Organizeaza interviu pentru ocuparea postului de:
GESTIONAR / OPERATOR PRELUCRARI DATE GESTIUNE
Cerinte:
Studii medii;
Experienta in functii cu atributii de gestiune;
Seriozitate, devotament, flexibilitate;
Cunostinte operare PC: FoxPro, Excel, Word;
Cunoasterea limbii germane sau engleze - nivel conversational.
Oferim:
Dezvoltarea carierei in cadrul unei echipe profesioniste;
Conditii deosebite de munca;
Salar motivant.
Candidatul ideal va impartasi filosofia Mercedes-Benz:
CALITATE, PASIUNE, PERFECTIUNE
CV-ul si scrisoarea de intentie se depun pana la 25.01.04, la sediul firmei sau prin e-mail la adresa alina.sighete@auto-schunn.ro.
Numai persoanele selectate vor fi anuntate telefonic.
AutoSchunn Micalaca Est DN 7 FN*tel/fax:0257/286680, 281474
(3928186)

Direcția Generală pentru Protecția Drepturilor Copilului
Arad, str. 1 Decembrie 1918 nr. 10/12
organizează concurs la sediul instituției, în data de 05 februarie 2005, ora 10,00, pentru ocuparea posturilor vacante din cadrul „Centrului de tip familial pentru copii cu handicap sever - Arad [referent(M) (educator), administrator, bucătar, kinetoterapeut(S), logoped], asistent social, asistent medical (Șiria/Petriș), muncitor calificat în meseria confecționer îmbrăcăminte, îngrijitor curățenie, îngrijitor copii, psihopedagog, psiholog (Nădlac/Arad), economist, referent(S)specializări: matematică, română, arte plastice/desen.
Termenul limită pentru depunerea dosarelor: 02.02.2004, ora 12,00.
Bibliografia şi condițiile de participare la concurs sunt afişate la sediul instituției - tel. 0257/21.00.35, 21.00.55.
(3928186)

Citește ADEVĂRUL Cotidian independent Arad
Pentru a fi bine informat

nocera informatica
Societate italiană cu interese în România
ANGAJEAZĂ
Project Manager
pentru dezvoltare sector WEB
Grafician web
cunoscător al programelor grafice pentru internet
(Photoshop,Fireworks,Flash 3D, Studio Max,Xpress,Freehand)
Programator
cunoscator al HTLM,ASP,JAVA,VBScript
Conditii : Vechime în muncă minim 2 ani
Se asigură un pachet salarial atractiv.
CV+urile se transmit la tel.:0257-206 319
sau e-mail:usvatd@yahoo.com
Numai cei selectați vor fi contactați.
(C.A.689/2003)

Încheie asigurarea obligatorie auto RCA
la SAR Transilvania
şi ai abonament gratuit la ziarul tău!
Vino cu acest talon la agenția SAR Transilvania ARAD, pe strada COPOSU, nr. 3, fostă LACULUI, telefon 250025, 250055
Încheie asigurarea obligatorie de răspundere civilă auto (RCA) pentru 2004 şi vei primi 2 (două) luni de abonament gratuit din partea ziarului ADEVĂRUL
SAR TRANSILVANIA
www.sar.ro
(c.767/2003)

S.C. SATLINE S.R.L. TELEFON 251.461, 0744/507.211 SHOW ROOM ARAD,Piata Mihai Viteazul - BL. M7 - PARTER
TÂMPLĂRIE DIN ALUMINIU ŞI P.V.C.
CU GEAM TERMOPAN; PROFILE PVC TROCAL Germania; PROFILE ALUMINIU Grecia
Reduceri între 8 şi 12% în perioada ianuarie-februarie
NOU! RATE / 5 ani AVANS 0

CORAURA Telefon : 270525
CORAURA Telefon : 270525
Rate fixe

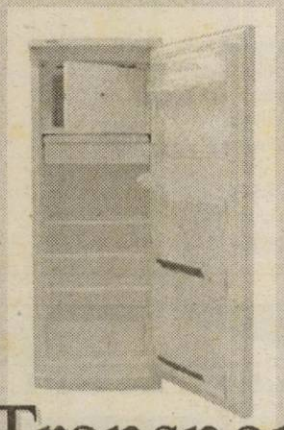

avantaje
·perioada maximă 3 ani
·fără girant
·avans 0%
·rate mici dobândă mică

(c.15/2003)
Transport GRATUIT în tot județul

Aries Textile s.r.l.
cu sediul în zona Industrială Vest
caută
Persoană pentru timpi şi metode - normare
experienţa constituie avantaj.
Firma asigură
■ transport ■ bonuri de masă ■ salariu atractiv
■ condiţii de muncă într-un colectiv tânăr şi dinamic.
Relaţii la telefon 0257-227.343, 227.344.
(4127278)

BRAU UNION ROMÂNIA
Punct de lucru Arad
Calea Aurel Vlaicu nr. 270
Tel: 0040-57-289366
Fax: 0040-57-289324
0257-274111
S.C. Brau Union Romania S.A. pune la dispoziţia societăţilor agricole pe bază de contract
SĂMÂNŢĂ DE ORZ PENTRU BERE
din soiuri agreate de către fabricile de bere, Suprafaţa minimă contractată 30 ha.
Pentru detalii puteţi să contactaţi următoarele persoane:
Ing. Adrian Tomescu Tel: 0723/388.833
Ing. Barbosu Dinu 0723/388.113
(4127286)

(c.652)
TÂMPLĂRIE PVC cu GEAM TERMOPAN CALITATE GERMANĂ GEALAN Fenster-Systeme
ARAD, STR. CAIUS IACOB BL.R
FOSTUL Mag. CĂMINUL (lângă BANC POST)
ANGAJĂM ŞOFERI
cu domiciliul în Vladimirescu
Telefon: 0257-213.145, 0788.391.769
RATE – 5 ani avans ZERO
CEL MAI BUN! CEL MAI IEFTIN!

Takata Petri conduce activatea europeană a Takata Corporation Tokyo, unul dintre cei mai importanţi producători de sisteme de siguranţă pentru industria de automobile, cu o cifră de afaceri de 3, 1mld . Cu 8000 de angajaţi în Europa şi 29000 în întreaga lume, suntem furnizori pentru cele mai prestigioase firme producătoare de maşini. Portofoliul nostru de produse include Volane, Airbaguri, Centuri de siguranţă, Interioare de maşini, Scaune pentru copii, Electronică şi Senzori.

Pentru a întări echipa din Arad /Romania căutăm personal în următoarele domenii:

1. Inginer calitate
Cerinţe:
- studii superioare tehnice
- cunoştinţe în TS16949, APQP, PPAP, normarea muncii (FMEA)
- experienţă min. 2 ani în calitate, preferabil în industria auto
- bune cunoştinţe de limba engleză , Ib germană constituie un avantaj
- bune cunoştinţe de operare PC, abilităţi de comunicare, disponibilitate la program prelungit

2. Inginer proiectant
Cerinţe:
- inginer mecanic de preferat TCM, MRCF, MF
- bune cunoştinţe de limba engleză, Ib germana constituie un avantaj
- bune cunoştinte CAD

3. Inginer logistică
Cerinţe:
- studii superioare tehnice sau economice, preferabil cu specializare logistică
- bune cunoştinţe de limba germană şi engleză
- bune cunoştinţe PC, abilităţi de comunicare, lucru cu cifre, lucru în echipă.

4. Lansator produse
Cerinţe:
- studii medii tehnice sau economice
- curs normarea muncii, bune cunoştinţe PC
- bune cunoştinţe de lb.germana, lb. engleză constituie un avantaj

5. Referent resurse umane
Cerinţe:
- experienţă semnificativă în recrutări, dezvoltarea personalului, administrarea contractelor de muncă
- cunoştinţe aprofundate de legislaţia muncii, PC
- bune cunoştinţe de limba engleză, limba germană e un avantaj

6. Contabil salarizare
Cerinţe:
-experienţă semnificativă în calculul salariilor în industrie
-bune cunoştinţe PC, preferabil SAP
-lb. engleză, lb germană constituie un avantaj

7. Lucrător Magazie
8. Manipulanţi pemtru Magazie
9. Stivuitorişti
Cerinţe:
- autorizaţie ISCIR

Oferim: Condiţii de muncă şi dezvoltare profesională la cele mai înalte standarde , Pachet salarial atractiv, Reale posibilităţi de dezvoltare a carierei.
Dacă doriţi să lucraţi într-un mediu tânăr şi dinamic vom fi bucuroşi să primim un C.V. de la dvs., însoţit de scrisoare de intenţie în care să precizaţi poziţia pentru care optaţi, la adresa e-mail: resurse.umane@eu.takata.com, la sediul societăţii sau prin fax.

TAKATA-PETRI
Calea Aurel Vlaicu F.N. ARAD, Tel.: 0257-203100, Fax: 0257-203703.
(C.A.690/2003)

OMV

OMV, cel mai mare concern austriac cotat pe piaţa bursieră, caută
parteneri dinamici şi serioşi
pentru administrarea unei staţii de distribuţie de carburanţi în Arad

Cerinţe:
- experienţă în administrarea unei afaceri;
- experienţă în selectarea de personal;
- spirit întreprinzător;
- cunoaşterea unei limbi străine (engleză sau germană);
- domiciliul stabil în Arad;
- posibilitatea unei garanţii bancare.

Se oferă:
- un venit motivant;
- training şi sprijin tehnic din partea OMV;
- posibilitatea dezvoltării unei afaceri profitabile.

Se va acorda un avantaj la departajare candidaţilor soţ-soţie.

*Candidaţii sunt rugaţi să trimită CV-urile la numărul de fax: **021-203.05.06** sau la adresa de e-mail: **recrutari@omvro.ro**, în atenţia domnului Mircea Murărescu. Pentru informaţii suplimentare vă rugăm să sunaţi la numărul de telefon: 021-203.05.05.*

Mai mult decât mişcare. OMV
(3928164)

SANPAOLO IMI BANK
Depozit la termen
între 12 și 36 de luni
Cu plata dobânzii lunar
18% p.a. - DOBÂNDĂ ÎN PRIMA LUNĂ
Informații suplimentare
ARAD, B-dul Revoluției nr. 88
TELEFON : 284.888 ; FAX : 285.202

ADEVĂRUL
Cotidian independent Arad

ARIS-SA
Partenerul întreprinzătorilor care se respectă
s.c. ARIS s.a. Arad
Calea Victoriei 33-35
Fax: 250.675
Tel: 256.488 257.337

Anul XVI, nr. 4116 | 16 pagini | MIERCURI, 21 IANUARIE 2004 | 5.000 lei
adevarul@arad.ro; adv.pub@arad.ro | http://adevarul.arad.ro
Publicație auditată de BRAT | Tiraj mediu zilnic vândut: 30 531

Câte vieți are Dorel Popa?

Ștefan Tabuia

Adus de Cosmin Gușă în fruntea Organizației Județene Arad a PSD, primarul Dorel Popa a avut o prestație politică modestă. Lipsit de abilitățile caracteristice politicienilor de rasă, domnia sa a fost, a rămas și s-a comportat asemeni unui intrus într-o lume străină. Pe cât de spectaculos a fost triumful așezării sale în funcția de lider local al celui mai puternic partid românesc, pe atât de jalnică se arată mai mult decât probabila sa debarcare vestită tot mai insistent în ultima vreme. Conducerea de la București pare să se fi plictisit nu doar de mediocritatea prestației sale politice, cât mai ales de scandalurile de presă pe care le-a provocat în cazuri puternic controversate precum Parktronic, Casarom ori CET. Înalta funcție de președinte al PSD Arad s-a dovedit o căciulă prea mare pentru domnul primar Dorel Popa. Bun de gură, chiar convingător în vorbe, pastorul bisericii baptiste „Maranata" nu a reușit să transfere în partid capitalul de încredere acumulat în spațiul credinței. Dumnealui nu știe să lucreze cu oamenii politici.

Departe de a pacifica taberele rivale din partid, așa cum i s-a cerut, dl. Popa s-a ocupat mai degrabă de punerea la cale a unor răfuieli cu noii tovarăși de drum. Pe prefectul Dan Ungureanu l-a săpat tot timpul, încercând fie să îl supună, transformându-l în simplu executant al ordinelor sale, fie să determine înlocuirea sa cu o persoană loială. A fost o greșeală pe care astăzi s-ar putea s-o plătească cu capul! S-a luat apoi de subprefectul Remețan, un activist disciplinat și onest, dar care nu a înțeles să facă temenele la înalta poartă a domniei sale. În loc să construiască o echipă puternică, s-a înconjurat de oameni supuși, dar lipsiți de valoare. Cu o excepție sau două, în care îi includ cu toată convingerea pe Edeleni Coloman, Petru Mihăieș, Constantin Buzatu, Gheorghe Sabău și alți câțiva, președintele Popa a rămas izolat de partid, într-un iluzoriu turn de fildeș. A greșit apoi față de înaintașul său, Avram Crăciun, căruia i-a întins cupa cu zeama de cucută, după ce acesta a avut un aport substanțial în aducerea lui în postura de primar al Aradului.

(Continuare în pagina 6)

Curtea de Conturi a descoperit nereguli grave la Parktronic

Foto: Șt. Mațyaș

În mod ciudat, din imaginea alăturată, surprinsă de fotoreporterul nostru la inaugurarea Parktronic, lipsește principalul beneficiar al afacerii: Emil Siegmeth. Să fie o simplă coincidență, sau patronul Belsirim Automotive are... motive să se arate scump la vedere, dar larg la punga arădenilor.

● Nu s-a respectat contractul cu CLM ● Taxele către stat n-au fost plătite ● Emil Siegmeth contestă controlul

Afacerea Parktronic este, fără îndoială, subiectul principal arădean (cel puțin al presei) din ultimii doi ani. S-a vorbit mult despre celebra gheară galbenă, despre nenumăratele procese dintre cetățeni și Belsirim Automotive, Consiliu Local și Belsirim Automotive, cetățeni și Consiliul Local, toate legate de sistemul de parcare Parktronic. Au fost acuze, zvonuri, insinuări legate de acte de corupție în această afacere, dar niciodată nu s-a dovedit nimic și nimeni nu a putut face o declarație concretă, cu privire la interesele care gravitează în jurul Parktronic.

Ultima „bombă" în cazul parcărilor este controlul Curții de Conturi, realizat la finele anului trecut la Belsirim Automotive, al cărui proces verbal l-am obținut, însă, abia după câteva luni. Controlul Curții de Conturi relevă nereguli financiare majore la Belsirim Automotive, care, însă, sunt contestate de patronul societății, Emil Siegmeth.

Cosmin Mihuța

(Continuare în pagina 8)

Demisie din conducerea „Județeanului"

Directorul adjunct al Spitalului Clinic Județean Arad, dr. **Adrian Țărnău,** chirurg de specialitate, și-a depus demisia din funcție, cu precizarea că decizia a fost luată „în baza unor motive personale". De câteva săptămâni, „gurile rele" zvonesc că postul rămas vacant va fi ocupat de dr. **Mariana Ghenof, pediatru și mai ales... membru PSD.**

Rămâne de văzut dacă zvonurile se vor adeveri în următoarele 30 de zile, termen în care conducerea Direcției de Sănătate Publică trebuie să numească o nouă persoană pe această funcție.

M. Popescu

În piețele arădene

Chiria nu este prea mare față de dotări

● consideră Romulus Gherman - director general S. C. TOP

Romulus Gherman este directorul general al S.C. „Târguri Oboare Piețe" Arad. Cum sectorul dumnealui este unul dintre cele mai animate din oraș și, nu în ultimul rând, cu destul de multe probleme, am căutat să aflăm care sunt cele mai arzătoare situații din acest perimetru...

- Domnule Gherman, s-a scris de nenumărate ori în ziare că vânzătorii se plâng de faptul că este prea mare chiria în piețe. Cum comentați această situație?

- Chiria nu este prea mare față de dotări. Nu am putea face față costurilor, dacă nu am crește prețurile și noi odată cu inflația.

A consemnat,
Nadia Bodran

(Continuare în pagina 4)

Gemenii nevăzători din Vladimirescu

Cu un pas mai aproape de Lumină

Articolul intitulat **„Doi gemeni nevăzători au nevoie disperată de ajutor"**, publicat în ziarul nostru de vineri, 16 ianuarie a.c., a impresionat o mulțime de cititori. Drama soților **Lavinia și Constantin Pascal**, din Vladimirescu, părinții a doi gemeni nevăzători în vârstă de numai șase luni, a mișcat zeci de oameni cu suflet, care au sărit să-i ajute financiar, fiecare după puteri, pe părinții micuților **Alexandru și Adelin**, pentru ca aceștia să-și recapete, la o clinică din Belgia, lumina ochilor.

Acțiunea de strângere a fondurilor însă a început cu câteva săptămâni în urmă, după ce soții Pascal au apelat la ajutorul Episcopiei Române. Pr. **Mircea Bupte**, responsabil cu probleme sociale în cadrul Episcopiei, ne-a spus: „Părinții au venit la noi anul trecut, în decembrie, ne-au explicat situația și ne-au cerut ajutorul. Ca atare, am apelat la preoții din municipiu și din localitățile învecinate, spre a ne sprijini în demersul nostru.

Eugenia Pantea

(Continuare în pagina 5)

STIHL®
Acțiune promoțională
01 Oct-31 Dec 2003
MOTOFERĂSTRAIE
MF180, MF230, MF270, MF361
SC PCAV SRL
Str. Petru Rareș, nr.117
Arad, tel: 25.51.51
(3760943)

Corleone
organizează
Nunti Botezuri
Mese festive
Preț echivalent în lei a 15 Euro / pers.
Informații și rezervări la tel. 210.944, 0788.318.580
(C 6232003)

ABONEAZĂ-TE la ADEVĂRUL
PENTRU CA TU SĂ FII BINE INFORMAT!
Abonamente se pot face atât la factorii poștali, cât și la oficiile poștale din fiecare localitate.
Prețul abonamentului este de 80.000 lei

INCHIRIEZ SPATIU COMERCIAL B-DUL. REVOLUTIEI 100 m² TEL: 0721.269.705

Meditația zilei

Un sărut se uită ușor, o palmă - niciodată.

Calendar

Miercuri, 21 ianuarie

Astăzi, Soarele răsare la ora 7 și 46 de minute și apune la ora 17 și 08 minute. Au trecut 20 de zile din acest an. Au mai rămas 346 de zile până în 2005.

Praznicul zilei: Biserica ortodoxă: Cuv. Maxim Mărturisitorul; Sf. Mc. Neofit, Evghenie, Candid, Valerian și Achila; **Biserica greco-catolică:** Sf. Maxim Mărturisitorul; **Biserica romano-catolică:** Sz. Agneza.

A venit barza!

La Arad: Pulhac Ruben Dorin.

Comenzi taxi

- **ALFA PLUS** 949; 349.349
- **TAXI ALFA** 22.88.88; 25.25.26; 0723-200.301; 0745-50.60.70
- **TAXI ARAD** 244.244; 274.444; 0722-755.440
- **DIESEL STAR** 212.222; 0722-361.011; 0745-645.645
- **EUROPA** 275.555; 0723-677.555; 0744-828.163
- **FAVORIT** 280.000; 281.111; 0740-083.333; 0742-409.992
- **VALI DIESEL** 280.705; 280.100
- **MIRCO MILI** 230.530; 230.730; 0740-152.828; 0723-062.366

„Adevărul" vă ascultă

La telefonul dimineții, 280.944, între orele 9,00-12,00

● **Telefoane la Dud**

Dl. Gherasim Mureșan din Dud dorește să afle când vor fi instalate posturile de telefonie fixă pe raza localității.

Dl. **Dan Cioca**, director în cadrul Romtelecom a precizat că instalarea respectivelor posturi se va efectua pe parcursul lunii în curs.

● **Acte la dosar!**

Un cititor al ziarului nostru din Păncota este nemulțumit de faptul că reprezentanții primăriei din localitate poartă oamenii pe drumuri pentru că nu cunosc foarte clar actele necesare pentru primirea ajutorului acordat familiilor cu mai mulți copii.

Vă informăm că în numerele viitoare ale ziarului nostru va fi publicată lista cu actele de care aveți nevoie pentru primirea ajutorului.

● **Abonamente de tramvai**

Zilele trecute au fost aduse la sediul redacției noastre două abonamente de tramvai pe numele **VANESA PARFENI**, respectiv **Dorinel Sofica**. Actele pot fi recuperate de la Biroul Sesizări și Reclamații al ziarului nostru.

Redactor de serviciu, M. P.

La telefonul după amiezii 280944, între orele 15,00 și 18,00

C. M. din Arad este angajat al firmei Protguard din Arad și ne-a contactat la redacție pentru a-și exprima nemulțumirea față de condițiile de muncă oferite de firma la care lucrează: **„Suntem vreo 20 de nemulțumiți. Facem pază în aer liber. Păzim un teren cu niște mașini foarte scumpe. Ne-au promis că ne construiesc niște barăci, dar de mai bine de un an de zile nu au rezolvat nimic: stăm în ploaie, în ninsoare, în frig. Poate se sesizează organele abilitate să la vreo măsură..."**

Redactor de serviciu, N. B.

Actualitatea culturală

Teatre

Teatrul de Stat Arad prezintă joi, 22 ianuarie, ora 18, piesa „Operele complete ale lui WLSHKSPR".

Cinematografe

DACIA (tel. 255.576): Risc extrem (Anglia) 11; 13; 15; 17; 19; 21

MUREȘUL (tel. 280.532): Facerea de bine (SUA) 10; 12; 14; 16; 18

ARTA (tel. 280.526): Amor pe contrasens (Spania) 16; 18; 20;

SALA MICĂ: Regatul de foc (SUA) 15,30; 18,30

INEU 15-18 ianuarie: Fetele din calendar (SUA) 15; 17

Concert

Filarmonica de Stat Arad prezintă joi, 22 ianuarie 2004 cu începere de la ora 19.00 un medalion Ludwig van Beethoven, sub bagheta dirijorului Cristian George Neagu. În program vor fi prezentate uvertura Egmont op. în fa minor, concertul nr. 4 în sol major op. 58 pentru pian și orchestră, simfonia a III-a în mi major op. 55 Eroica.

Meteo

Vremea se va răci. Cerul va fi temporar noros și pe alocuri vor cădea precipitații predominant sub formă de ninsoare. Vântul va sufla slab la moderat din sector nordic. Dimineața, izolat va fi ceață și vor fi condiții de producere a poleiului.

Temperaturi maxime: -3 la 0°C

Temperaturi minime: -4 la -2°C

Rețeta zilei

Pui parizieni cu cartofi

1-2 pui, 200 ml ulei, 2 ouă, 2 linguri făină, 50 g unt, sare, pătrunjel, 2 kg cartofi

Puii se curăță, se spală, se taie sferturi, se sărează, apoi se trece fiecare bucată prin ou bătut și prin făină și se prăjește în ulei la foc potrivit. Bucățile astfel pregătite se pun într-o tăviță și se țin la cald până se servesc.

Cartofii se spală, se curăță, se taie cubulețe nu prea mari, și se pun în uleiul rămas de la prăjitul bucăților de pui. Înainte de a se servi, se așază cartofii pe un platou (în mijloc), în jur ca o coroană, se pun bucățile de carne, se stropește cu unt fierbinte și se presară cu pătrunjel verde.

CUR$UL VALUTAR

VALORI ÎNREGISTRATE IERI, 20 IANUARIE 2004

Denumirea valutei	BNR	BCR		BRD		Banca Transilvania		Banca Românească		Banca Romexterra		Alpha Bank	
		C	V	C	V	C	V	C	V	C	V	C	V
Euro	41040	40750	41250	40690	41190	40600	41200	40750	41300	40550	41250	40750	41200
Dolar S.U.A.	32976	32900	33400	32780	33280	32700	33350	32777	33306	32750	33400	32800	33350
Forint	155	146	161	149	159	150	156	-	-	148	158	-	-

Horoscop

Miercuri, 21 ianuarie 2004

Berbec (21.03-20.04). Vă copleșește dragostea. În schimb, aveți mari obligații financiare, iar sănătatea necesită îngrijiri speciale.

Taur (21.04-20.05). Vă puteți face planuri mari. Deși nu va fi vorba despre o răsturnare de situație, e bine să vă pregătiți pentru o bucurie deosebită.

Gemenii (21.05-20.06). Tocmai ați depășit o mică stare de criză care nu v-a avantajat. V-ați creat un mit al învingătorului, iar acum trebuie să rămâneți pe poziție.

Rac (21.06-22.07). Munca în echipă vă va face mult mai organizat și mai prompt, lucru apreciat de toți. O grijă de natură financiară sau juridică vă ocupă timpul liber.

Leu (23.07-22.08). Vă bate gândul să faceți ceva nou, poate în casă, poarte la serviciu.

Fecioara (23.08-22.09). Vă agățați cu disperare de ceea ce credeți că ar putea fi steaua dvs. norocoasă și nu greșiți. Totul este bine, chiar dacă vi se va cere mai multă diplomație decât până acum.

Balanța (23.09-22.10). Dacă aveți durumuri urgente de făcut, acestea vor decurge bine. Singurul sfat ar fi acela să nu întârziați.

Scorpion (23.10-21.11). În jurul dvs. este multă energie pozitivă. Vi se va cere sfatul și se va ține cont de el.

Săgetător (22.11-21.12). Vă simțiți bulversat de partener, care devine destul de pose-siv. Cam exagerează când vine vorba de atribuțiile dvs. casnice. Latura financiară este bine aspectată.

Capricorn (22.12-19.01). E cazul să nu vă arătați foarte deștept în fața șefului dacă nu vreți să aibă obiecții.

Vărsător (20.01-20.02). Condițiile schimbării nu vi se par avantajoase, însă trebuie să o faceți fără cârteală. Neavând cale de întors, strângeți din dinți.

Pești (21.02-20.03). Sunteți ostili cu familia, făcându-vă singur mari deservicii. Încercați să nu vă lansați în activități de anvergură, fiindcă nu sunteți un bun organizator.

UTILITARE

PIEȚE, TÂRGURI

Azi este zi de piață la Păncota, Beliu, Buteni, Șiclău, Macea, Vânători, Pecica, Șiria și zi de târg la Beliu și Buteni.

Mâine, joi este zi de târg săptămânal la Curtici, Sebiș, Cermei, Săvârșin, Secusigiu, Zerind.

PRIMĂRIA MUNICIPIULUI

Program de relații cu publicul (camera 5) luni-miercuri-vineri între orele 8-12; marți-joi între orele 8-12; 15-17 - tel. 284.744, tel. centrală 281.850.

FARMACII DE SERVICIU

● Farmacia **REMEDIUM** Arad, B-dul Revoluției nr. 52-54. Program luni-vineri: 7,30-20,00; sâmbătă 8,00-14,00. Telefon 233.195. Eliberează medicamente compensate și gratuite.

● Farmacia **„ALEXANDRA"**, str. Tribunul Dobra, nr. 24 (stația tramvai Boul Roșu), tel. 282.062. Program luni-vineri: 7-22; sâmbăta: 8-18; duminica: 9-15. Eliberează medicamente compensate și gratuite

● Farmacia **„OMNIAFARM"**, Calea Aurel Vlaicu, Bl. Z28, cu program zilnic de la orele 8,00-22,00. Telefon 271.724. Eliberează rețete gratuite și compensate.

● **Farmacia MELISSA** - Micălaca, str. Abrud Bl. 219, tel. 219.588. Program: luni-vineri: 8-20; sâmbătă 9-14. Onorează și rețete compensate și gratuite.

URGENȚE STOMATOLOGICE

●Cabinetul de pe str. Crișan (în spate la Gionelli) are program non-stop. Telefon: 253794.

DISPENSAR VETERINAR

Dispensarul veterinar din Aradul Nou efectuează zilnic, orele 8-16 (sâmbăta 8-12 și duminica) examen trichineloscopic, vaccinări antirabice și sterilizări câini-pisici, însămânțări artificiale. Telefon 287.298

ÎNTRERUPERI CURENT ELECTRIC

Miercuri, 21 ianuarie: Micălaca Bl. 603, 605, 606, 616, 617 (h 8-15)

Joi, 22 ianuarie: str. Anton Pann, Zinei, Măgurele, Dunării (h 9-14); Micălaca Bl. 618, 619 (h 8-15)

CITIRE APOMETRE

Miercuri, 21 ianuarie: Bl. Dr. I. Suciu, Bl. 201-255, 326-367, 701-734 Micălaca; Bl. O. Ghibu, Bihorului, Bl. P. Rareș, Romanței, Războieni, Comunarzilor, Bl. A, N, U, X Cal. A. Vlaicu, Bl. Predeal, Cocorilor, Inului, Pelinului, Bl. Faleza Sud, Bl. Calea Romanilor, Haiducilor, Bl. Banu Mărăcine, Ghiba Birta, Abrud, Digului, St. O. Iosif, Salontei, Porumbacului, Vulturilor, Veseliei, Mehedințeanu, Filotei, Volta, Lungă, Rodnei, L. Rebreanu, Târgului

ADMINISTRAȚIA FINANȚELOR PUBLICE

Administrația Finanțelor Publice a municipiului Arad: Asistență contribuabili (impozitul pe venitul global) - telefon 280633, 280733, int. 198 (persoane fizice) și 125 (persoane juridice) între orele 8,00-12,00. Informații suplimentare la www.finantearad.ro

TELEFOANE DE URGENȚĂ

POMPIERI 981; 251.212

AMBULANȚĂ ARAD - 961 sau **251.313**

POLIȚIE: 955

Numărul de centrală telefonică al I. J. P. (Inspectoratul Județean de Poliție) Arad: 207.100.

S. C. DISTRIGAZ-NORD S. A. TÂRGU MUREȘ

Sucursala de Distribuție a Gazelor Naturale Arad, Dispeceratul permanent - telefon 218.928; 256.928

DERANJAMENTE CURENT ELECTRIC 235.991

S. C. SALUBRITATE S. A. ARAD

Dispecerat între orele 7,00 - 19,00, tel.: 280.873

PROTECȚIA CONSUMATORULUI

B-dul Revoluției, nr. 50. Telefon: 257049

DIRECȚIA DE SĂNĂTATE PUBLICĂ - serviciul de permanență: 254.438

GARDA FINANCIARĂ

B-dul Revoluției nr. 79, telefon: 281119

INSPECTORATUL TERITORIAL DE MUNCĂ ARAD

Str. Episcopiei nr. 11-13, tel.: 211762, 211862, 257251

AGENȚIA JUDEȚEANĂ PENTRU OCUPAREA FORȚEI DE MUNCĂ

Str. Gheorghe Lazăr nr. 20, tel: 281998, 211791

POLIȚIA DE FRONTIERĂ: tel.: 959

S. C. B.A.T. Arad S. A.

cu sediul în Arad, str. Poetului nr. 131/a

Angajează

- lăcătuși confecții metalice
- vopsitori
- sudori electrici și autogeni

Informații suplimentare se pot obține la telefoanele 0257/289.700; 273.242 interior 117.

(3928195)

S.C. INSTAL IMPEX S.R.L.

STR. ANDREI ȘAGUNA nr. 29

ANGAJEAZĂ

- **TEHNICIAN service la departamentul TERMOTEHNICĂ.**
- **CERINȚE: Studii medii sau superioare de specialitate.**
  - **Experiență constituie avantaj**
  - **Permis conducere**
  - **Disponibilitate la program flexibil.**

CV-ul și scrisoarea de intenție se depune la sediul societății sau prin fax.: 211.292, 213.172 până la data de 02.02.2004.

Doar cei selectați vor fi contactați pentru interviu.

Medicii mai fac un pas către... șatră!

Ministerul Sănătății, prin Direcția de Sănătate Publică (DSP) Arad implementează la nivelul județului un program denumit: **„Sprijin pentru strategia națională de îmbunătățire a situației rromilor."** Acesta constă într-o serie de cursuri de formare și instruire a unor reprezentanți ai DSP și ai medicilor de familie care vor colabora cu etnia rromă. Astfel în perioada 19 ianuarie-13 martie a. c., dr. **Călin Ardelean** din partea DSP și dr. **Ștefan Sentici**, din partea medicilor de familie, vor participa la un curs organizat în acest scop la Cluj.

Pe de altă parte, Ministerul de resort a aprobat înființarea a două posturi de mediatori sanitari, rromi, care să „înlesnească" rela-ționarea între cadrele medicale și membrii etniei pe care o reprezintă ei.

La ora actuală în Arad trăiesc aproximativ 25.000 de rromi, cu preponderență în localități precum Sântana, Curtici, Șiria, Covăsânț, Ineu și Sâmbăteni.

M. Popescu

Important

În vederea încheierii abonamentelor la ziarul „Adevărul" la prețul de 80.000 pe lună pentru zona Mărășești, P-ța Spitalului, Banu Mărăcine, cartierul Funcționarilor vă rugăm să contactați pe d-na Stochici Lucia la telefon 0724946350 sau 0257/234029 între orele 9,00 - 11,00 și 18,00 - 20,00.

Lansare de carte

În decursul anului 2003, **Asociația Turistică „Condor Club" Arad** a derulat un proiect finanțat de Consiliul Județean Arad, prin Centrul Cultural Județean Arad, în urma căruia a rezultat cartea **„Monografia Turistică Montană a Județului Arad"**. Lansarea cărții are loc azi, 21 ianuarie 2004, ora 17.30, în cadrul Bibliotecii Județene Arad „A.D. Xenopol", la sala Arte și multimedia.

Doi minori, victime ale accidentelor de circulație

Alaltăieri după-amiază, în jurul orelor 17,30, în satul Horia a avut loc un accident grav, în urma căruia un minor a ajuns la spital. **Dorel Popovici,** din Pâncota, în timp ce conducea autoturismul cu numărul AR-03-KCO, l-a surprins și accidentat grav pe **Ruben Casian Iacob,** de 12 ani, din Horia. Băiatul a coborât din autobuz și s-a angajat în traversarea străzii prin loc nepermis și fără să se asigure. A fost internat, de urgență, la Spitalul Județean Arad.

În aceeași zi a avut loc încă un accident rutier în care a fost implicat un minor, acesta însă traversând pe trecerea pentru pietoni. **Ana-Maria Szabo**, de 28 de ani, din Arad, l-a surprins și accidentat ușor pe **Cristian C.,** de 9 ani, care trecea strada regulamentar. Incidentul s-a petrecut pe B-dul Revoluției, din municipiu.

E. Pantea

O traseistă şi-a drogat amantul de ocazie şi l-a uşurat de 170 Euro

Alaltăieri după-amiază, în jurul orelor 14,00, polițiștii de la Postul de Poliție Bârzava l-au oprit pe **Nicolae B.,** de 43 de ani, șofer de TIR, pentru verificări de rutină. Conducătorul auto însă prezenta tulburări de comportament, somnolență, incoerență în vorbire, fapt pentru care polițiștii au luat măsuri pentru ca acesta să ajungă la spital. Bărbatul a fost transportat și internat de urgență la Județeanul arădean, medicii stabilind că a fost intoxicat cu o substanță necunoscută. Șoferului i s-au prelevat probe biologice pentru efectuarea analizelor, la ora actuală fiind în afara oricărui pericol.

Polițiștii însă n-au lăsat lucrurile așa. În urma verificărilor efectuate, au stabilit că victima, circulând pe șoseaua de centură a Aradului, a oprit și a luat în cabină o prostituată. Ulterior, au poposit într-o parcare din apropierea Bârzavei, unde au consumat două cafele. Profitând de neatenția șoferului, prostituata i-a strecurat acestuia în cafea o substanță necunoscută, care i-a provocat, ulterior, starea de rău. Traseista i-a sustras, după aceea, portmoneul cu bani, în care bărbatul avea 170 de Euro.

Cercetările Poliției continuă, în vederea identificării autoarei. Firește, aceasta s-a făcut nevăzută, urmând ca pe baza semnalmentelor descrise de martori să fie descoperită și trasă la răspundere.

Eugenia Pantea

Incendiu de la o afumătoare nesupravegheată

Ieri dimineață, la ora șase fără un sfert, Pompierii au fost chemați de urgență pe strada Abatorului, din municipiu, la numărul 36. Anexele gospodăriei de la adresa cu pricina erau în flăcări, proprietarii fiind speriați că flăcările vor atinge și locuința.

Pompierii au ajuns la locul incendiului în scurt timp, luându-le în jur de o oră să domolească vâlvătaia.

Focul a izbucnit de la o afumătoare, iar pagubele au fost estimate la suma de 25 de milioane de lei. Este al patrulea incendiu din iarna aceasta, izbucnit de la o afumătoare lăsată la voia întâmplării, pe timpul nopții. Aviz!

Eugenia Pantea

În ceea ce privește laptele praf

Birocrația - dușmanul ...sugarilor

La ora actuală, la nivelul județului nostru nu mai există lapte praf gratuit. Asta exceptând cazurile în care medicii, prin cabinetele cărora se distribuie acest produs, și-au mai păstrat provizii încă din 2003.

Distribuirea laptelui praf gratuit destinat sugarilor care nu pot fi alăptați la sân a fost stopată din cauza...birocrației! Licitația care trebuia să se organizeze la începutul fiecărui an, nu s-a organizat. Astfel, până la stabilirea noii firme furnizoare, copiii vor rămâne fără alimentul de bază. Direcția de Sănătate Publică Arad a făcut deja demersuri către Ministerul Sănătății, în sensul că a solicitat dreptul de a distribui în continuare lapte praf printr-un act adițional la contractul încheiat cu firma câștigătoare în 2003. Deocamdată însă, nu s-a primit nici un răspuns.

Pe de altă parte și fondurile alocate pentru Arad în acest sens nu sunt cu mult mai mari, comparativ cu anul trecut. În timp ce în 2003 suma alocată era de 650 milioane pe lună, în 2004 suma s-a majorat numai cu 50 milioane de lei, asta însemnând și limitarea persoanelor care vor beneficia de gratuitate.

Vom reveni cu alte detalii despre cine are dreptul la acest produs după organizarea licitației.

M. Popescu

S.C. „Adevărul" SRL nu-și asumă responsabilitatea pentru conținutul articolelor publicate, aceasta revenind în exclusivitate autorilor.

Aplicație

Accident chimic și inundații la Chișineu-Criș

Inspectoratul Județean de Protecție Civilă organizează mâine, la Chișineu Criș, un exercițiu de intervenție în caz de dezastre, cu tema **„Activitatea comisiei locale de apărare împotriva dezastrelor, a formațiunilor de protecție civilă și a forțelor de cooperare cuprinse în planul de intervenție la dezastre, pentru limitarea și înlăturarea efectelor unui accident chimic, concomitent cu aplicarea măsurilor de protecție la inundații".**

La activitate vor participa Inspectoratul de Protecție Civilă Arad, Comisia Locală de Apărare Împotriva Dezastrelor a orașului Chișineu Criș, formațiunile de protecție civilă și cele cu care se cooperează.

Scenariul după care se vor desfășura dezastrele este structurat pe două secțiuni.

„Prima situație de urgență va apărea în jurul orei 11.15, când, în urma avarierii unei cisterne ce conține clor, se vor împrăștia în aer 200 de kilograme de substanță toxică. Accidentul se produce pe podul peste Crișul Alb și determină contaminarea mai multor persoane. În cea de-a doua parte este vorba despe intervențiile în caz de inundații. Conform scenariului, în jurul orelor 12,00, pe Crișul Alb se va forma o viitură cu evoluție rapidă, care va duce la depășirea cotei de inundație pe raza orașului Chișineu Criș", ne-a declarat mr. **Dan Paicu,** adjunctul Inspectoratului de Protecție Civilă Arad.

Exercițiul va angrena peste 100 de persoane, din formațiunile de protecție și intervenție, structurile administrației publice locale, precum și subunitatea de intervenție a societății Alcoa-Fujikura. În fapt, programul de pregătire și instruire, desfășurat în perioada decembrie 2003-ianuarie 2004, este susținut de către Fundația Alcoa.

Sorina Ambruș

Cronica măruntă

● **Costel Lăcătuș,** de 31 de ani, din Lipova, a spart, din greșeală, vitrina unui magazin din localitate. Aceasta era fisurată, iar când Lăcătuș a atins-o - din neatenție - aceasta s-a făcut țăndări. Tânărul s-a dus imediat la Poliție, având în vedere că magazinul era închis, și-a făcut fapta cunoscută și a plătit geamul cu nu mai puțin de 1.139.000 de lei. Frumos din partea lui. Alții, poate, s-ar fi făcut nevăzuți.

● În ultimele două zile, polițiștii au ridicat 9 permise de conducere, de la șoferi care au urcat la volan sub influența alcoolului. Proaspeții pietoni sunt **Florea David,** de 49 de ani, **Florin Văleanu,** de 42 de ani, **Constantin Horodnicu,** de 33 de ani, **Vasile Avram**, de 37 de ani, **Lucian Lușca,** de 36 de ani, **Laurențiu Bădilă**, de 56 de ani, toți din Arad, **Neculai Jipa**, de 49 de ani, din Ineu, **Anca Irina Toth,** de 23 de ani, din Satu Mare și **Marius Petru Hălmăgean,** de 36 de ani, din Lipova.

● **Florin Stoia**, de 29 de ani, din Lipova, este cercetat de polițiști în stare de libertate, fiindcă a fost găsit într-un local din oraș, având asupra sa un cuțit cu lama de 9 centimetri. Spre elucidarea scopului „înarmării", dă explicații.

● Gabriel Sofica, de 26 de ani, din Vladimirescu, este cercetat de polițiști în stare de libertate pentru că a condus, pe drumurile publice, fără să aibă permis de conducere. Până ce-și va lua carnetul, cu siguranță că nu va mai urca la volan.

● Asociația P.A.E.M. Arad, în colaborare cu primăria municipiului - Direcția Administrației Publice Locale vor inaugura mâine, Centrul de Resurse și Informații pentru ONG-uri, înființat prin Programul Phare - Societatea Civilă, cu finanțare din partea Uniunii Europene. Centrul pe cale să-și deschidă porțile este o unitate independentă care oferă servicii gratuite pentru ONG-uri: informare și consiliere pe diverse domenii, instruire în elaborarea proiectelor de finanțare etc.

● În cadrul unui program de pregătire susținut de Fundația Alcoa și organizat de Protecția Civilă, un număr de patru scafandri au urmat un curs de specializare structurat pe trei etape. Cele patru persoane înscrise în stagiul de pregătire au început cu partea teoretică, după care s-a trecut la mult mai spectaculoasa parte practică: scufundări în piscină și scufundări în mediu acvatic deschis. Scafandrii care au „absolvit" cursul, vor putea să desfășoare misiuni de salvare acvatică. .

În pieţele arădene chiria nu este prea mare, faţă de dotări

● consideră Romulus Gherman - director general S. C. TOP

(Urmare din pagina 1)

Cu comentarii de moment au venit într-adevăr la noi, dar niciodată nu au fost probleme deosebite în acest sens. Bineînţeles că fiecare om comentează când îi iei banii, dar şi ei majorează preţurile la mărfuri în funcţie de inflaţie înaintea noastră, cum cresc preţurile la carburanţi, nu rămân ei în urmă. Poate chiar devansează tarifele noastre. Noi încă suntem în urmă cu un an din acest punct de vedere. Şi apoi, preţurile noastre sunt mult mai mici faţă de cele de la pieţele din judeţele limitrofe: Timiş şi Bihor.

- În Arad se vorbeşte despre o „mafie" a cartofului. Se pare că în pieţele arădene vând cartofi numai comercianţi din anumite părţi ale ţării. Ce ştiţi despre asta?

- Într-adevăr, se vând cartofi numai din anumite judeţe, dar acest lucru este o chestiune obiectivă. În urmă cu ani de zile, în judeţul Arad se cultivau câteva mii de hectare de cartofi timpurii şi de toamnă. Aceste cantităţi de cartofi se cultivau în C.A.P.-urile şi I.A.S.-urile care au fost desfiinţate, dispărând sută la sută de pe raza judeţului. Nu mai cultivă nimeni, numai în grădinile proprii şi cantităţi mici. 90 la sută din cartofii din ţară sunt produşi la Suceava, Harghita, Covasna, Braşov. Sunt zone închise de cultivare a cartofului. Acolo nu se produc decât cartofi şi sfeclă, culturi care se dezvoltă foarte bine în alte părţi ale ţării.

- Dar ţăranii din judeţul nostru au loc în pieţele din Arad, dacă vor să comercializeze cartofi?

- Este liber să vină oricine doreşte. Dacă nu ar exista vânzătorii de cartofi de la noi din ţară, ar trebui să cumpărăm din import şi preţurile ar fi mult mai mari.

- Ce condiţii trebuie să îndeplinească cel care doreşte să efectueze comerţ în piaţă?

- Cel mai important este să deţină certificat de producător, far cei care vin cu animale sunt obligaţi să aducă certificate de sănătate de la circumscripţia veterinarilor de care aparţin. Societăţile comerciale şi asociaţiile familiale trebuie să deţină certificate de înmatriculare şi aviz pentru mărfuri.

- Cum explicaţi că mărfurile în piaţa agroalimentară, de exemplu citricele, au toate aceleaşi preţuri?

- Există, neoficial, o bursă tacită de hotărâre a preţurilor între comercianţi. În alte pieţe, de exemplu, în Ungaria aceştia se adună dimineaţa şi stabilesc preţurile. Dar ele diferă totuşi şi de felul în care arată fructele respective. Pornesc cu un preţ, dar, în timpul zilei, dacă nu le vând, preţul mai coboară...

- Se spune că pentru a obţine o masă în piaţă trebuie să dai mită. Cum comentaţi acest lucru?

- Dacă era aşa, nu mai existau administratori în pieţe şi nici eu nu mai eram director, pentru că noi suntem verificaţi de tot felul de organe de control, Gardă Financiară, Poliţie... Au existat sesizări de acest gen şi au venit şi au făcut controale, dar rezultatele au ieşit negative. Gura lumii n-o poţi închide... Comercianţii, între ei, îşi lasă mese pe o lună, două, de la unul la altul, şi nu pe gratis. Când avem semnale de acest gen, facem verificări. Ne luptăm cu ei ca să nu existe probleme de acest fel.

- Din surse oficiale, am aflat că Piaţa Pompierilor aducea un profit de 1,5 miliarde de lei pe an. Cum aţi reuşit să acoperiţi aceste pierderi?

- Piaţa Pompierilor aducea un profit de aproximativ 1,2 miliarde de lei. Odată cu închiderea acesteia am pierdut 1,2 miliarde de lei, dar nu ne-a deranjat din punct de vedere economic, pentru că piaţa era veche de peste 13 ani. Şi, ca să funcţioneze în condiţii normale, să nu existe riscul de a se produce accidente, trebuia să o renovăm, lucru care ne-ar fi costat aproape cinci miliarde de lei. O investiţie extraordinar de mare, pe care nu am fi recuperat-o nici în 20 de ani. Şi apoi, 90 la sută dintre comercianţi s-au dus în Piaţa Obor.

- De pieţele din cartiere, ca, de exemplu, Piaţa din Alfa, cine răspunde?

- Noi nu avem nici o legătură cu aceste pieţe. De ele răspunde Primăria, pentru că mesele se plătesc la Primărie. Şi aceste pieţe nici nu îndeplinesc condiţiile de funcţionare, deoarece nu au nici măcar grupuri sanitare!

Coadă la depunerea formularelor către Casa Judeţeană de Pensii

În zilele de 19 şi 20 ale fiecărei luni, la biroul de pe strada Tribunul Dobra al Casei Judeţene de Pensii e coadă. Şi ieri (20 ianuarie), aproape o sută de persoane au aşteptat în frig şi lapoviţă să depună aici anumite formulare, respectiv anexele 1 şi 2 la declaraţia de asigurare, care trebuie depuse lunar de fiecare angajator. „Necazul e că angajatorii lasă această obligaţie pe ultima sută de metri. Ca să fim deschişi faţă de angajatori, noi am prelungit azi (ieri - n.r.) programul şi, deşi termenul scadent este data de 20, probabil vom prelua şi mâine aceste formulare", ne spune directorul CJP Arad, Marius Monţia.

G. Knap

Evocare Eminescu la Gyula

Marele nostru poet, Mihai Eminescu a fost prezent la Gyula, Ungaria, la Liceul „Nicolae Bălcescu", prin intermediul elevilor Liceului Teoretic „Vasile Goldiş" Arad care au prezentat o evocare dedicată zilei de naştere a poetului.

În faţa celor peste 350 de elevi ai Liceului şi Şcolii Generale „Nicolae Bălcescu" din Gyula, elevi ai claselor a X-a şi a XI-a din Liceul teoretic „Vasile Goldiş" din Arad au prezentat un emoţionant spectacol prin care au evocat sentimentul iubirii şi al naturii aşa cum acestea au fost trăite de poetul naţional al românilor.

La manifestare au participat din partea ambelor licee, cadrele didactice implicare în Proiectul Phare, finanţat de Uniunea Europeană.

„De asemenea, am fost onoraţi la această manifestare de prezenţa doamnei Inspector Şcolar General, prof. Zoea Rotaru. Între cele două delegaţii s-au legat prietenii, s-au deschis căi de comunicare, cunoaştere şi apropiere în vederea integrării noastre în noua Europa" - ne transmit prof. Giurcutiu Monica şi prof. Iazbinschy Gabriel, consilier educativ.

MIERCURI, 21 IANUARIE 2004

TVR 1

7,00 Jurnalul de dimineaţă
7,30 Bună dimineaţa, România!
9,15 Desene animate
10,00 Vector III - rel.
11,00 În mintea lui Herman - s.
12,00 Inaugurarea Institutului Cultural Român
14,00 Jurnalul de prânz
14,30 Oameni ca noi
15,00 Convieţuiri
16,10 Ex libris
16,55 TVR în direct
18,05 Sânge de ţigan - s.
19,00 Jurnal * Meteo * Sport
20,00 Nürnberg - dramă, coprod, '00, p. a II-a
21,40 Înainte de potop
22,00 Agenţia - s.
23,00 Jurnalul de noapte
23,30 Nocturne
0,30 Autostrada 60 - comedie, SUA, 2002
2,30 Jurnal
3,30 Vector III - rel.
4,00 Rockwell - f. rel.

TVR 2

7,00 Rauzan - s., rel.
8,00 Telejurnal
8,30 Tezaurul regelui Charles I - doc.
9,30 Rebelii - s., rel.
10,20 Tonomatul DP2
12,30 Puls 2003 - rel.
13,00 Ştiri
13,15 Magazinul studiouri teritoriale
14,00 Desene animate
15,00 Parnasul
16,00 Conferinţa de presă
17,05 Viaţa la ţară
17,30 Panoramic sud-vest (emisiune în limba maghiară)
18,00 Sănătatea ta
18,15 Zona IT
18,30 Ştiri regionale
18,50 La limită
20,00 Telejurnal
20,30 Acces la succes
21,00 Rauzan - s.
22,00 Tenis. Australian Open - rezumat
23,00 Niciodată nu e prea târziu! - s.
23,50 Eurofotbal
1,00 Telejurnal
1,30 Volei - rel.
3,20 Tenis. Australian Open - rez., rel.
4,15 Niciodată nu e prea târziu! - s., rel.

PRO TV

6,00 Teo - rel.
7,00 Ştirile Pro TV - Ziarul dimineţii tale * Ce se întâmplă doctore?
9,00 Omul care aduce cartea
9,05 **Tânăr şi neliniştit** - s., rel.
10,30 Profeţii despre trecut - rel.
11,45 Învăţaţi engleza cu Victor - rel.
12,00 Seinfeld - s.,rel.
13,00 Ştirile Pro TV
13,30 Coroana de foc - aventuri, România, 1990, cu Sergiu Nicolaescu
16,00 Tânăr şi neliniştit - s. (AP)
17,00 Ştirile Pro TV * Vremea
17,45 Teo
19,00 Ştirile Pro TV
20,00 Stargate - acţiune, SF, SUA, 1994
22,00 Vacanţa mare (12)
23,00 Ştirile Pro TV
23,45 Seinfeld - s. 2 ep.
0,45 Mission Hill - Cartierul trăsniţilor - s.
1,15 Ştirile Pro TV
2,15 Coroana de foc - f. rel.
4,00 Vacanţa mare - rel.
4,45 Mission Hill - Cartierul trăsniţilor - s., rel.

TV ACASĂ

6,15 Îngerul nopţii - s., rel. (AP)
7,00 Valentina, grăsuţa mea frumoasă - s., rel.
8,00 Iubire cu două feţe - s., rel.
9,15 Totul despre Camila - s., rel.
10,15 Legături de familie - s., rel.
12,00 Învaţă spaniola cu Victor - rel.
12,30 Căsătorie de probă - rel.
13,00 Iubire fără de păcat - s. (AP)
13,45 Între iubire şi ură - s. (AP)
15,00 Clona - s., rel.
16,30 Totul despre Camila - s.
17,25 Vremea de acasă, horoscop
17,30 Poveştiri adevărate
18,00 Amazoana - s.
19,00 Îngerul morţii - s. (AP)
20,00 Valentina, grăsuţa mea frumoasă - s.
21,00 Legături de familie - s. (AP)
23,00 Iubire cu două feţe - s. (12)
23,50 Clona - s. (AP)
0,45 Poveştiri adevărate - rel.
1,15 Chat Acasă

HBO

8,00 Frumoasă foc - comedie, SUA, 2000
9,55 Băieţii noştri - dramă, 2002 (12)
11,40 Aventurile lui Max Keeble - comedie, SUA, 2001
13,10 Echipa de rezervă - comedie, Anglia, 2001 (12)
14,45 Reuniunea de clasă - comedie, SUA, 1982 (12)
16,15 Funeralii... cu cântec - comedie, China, 2001
18,00 Cher. Concertul de adio
19,05 Frumoasă foc - comedie, 2000
21,00 Dr. Dolittle 2 - comedie, SUA, 2001
22,45 Totul despre sex - s.
23,25 „Fumuri" la Harvard - comedie, SUA, 2001 (16)
0,55 Regina blestemaţilor - horror, SUA, 2002 (16)

PRIMA TV

7,00 - 10,00 Revizie tehnică
10,00 Sunset Beach - s., rel.
11,00 Roseanne - s. rel.
11,45 Fiica oceanului - d.a.
12,30 Prietene şi rivale - s.(AP)
14,00 Minute de milioane
16,00 În familie - s. (AP)
17,00 Roseanne - s.
17,30 Trăsniţi în NATO - s.
18,00 Focus
19,00 Sunset Beach - s. (AP)
20,00 Noroc chior - comedie, SUA,1989
22,00 Focus
22,45 Mircea şi Oreste Show
23,45 Largo Winch - s.
0,40 Clip Art
0,45 Câştigul nopţii - rel.
2,30 Chat TV

ANTENA 1-TV ARAD

8,00 Ştiri Arad - rel.
8,25 Publicitate
8,30 Reportajul săptămânii - rel.
8,45 Divertisment
9,00 Îngerii lui Charlie - s., rel.
10,00 Soledad - s.
11,00 Isabella - s.
12,00 Îngerul păzitor- s.
13,00 Observator
13,15 Tonul câştigător
14,15 Comedia animalelor - s.
14,40 Îngerii lui Charlie - s.
15,30 Calea misterelor - s.
16,30 Publicit, Promo
16,35 Emisiune în lb. germană
17,00 Ştiri TVA
17,25 Publicitate
17,30 Observator
18,00 Benny Hill - s.
19,00 Observator * Meteo * Sport
20,00 Dragoste şi trădare - f. SUA, 2000
22,00 Observator
22,15 Ştiri TV Arad
22,30 Marius Tucă show
23,30 Gheorghe - (talk-show)
0,30 Benny Hill - rel.
1,30 Observator - rel.

RCS

9,00 Desene animate
9,30 Ştiri RCS 1 - rel.
10,15 Tradiţii şi folclor
10,30 Farmacia de serviciu - doc.
11,15 Dulce ispită - s., rel.
12,00 Atitudini - informativ
13,00 Convieţuiri - rel.
13,30 Ştirile RCS 2 - rel.
14,15 Videoclipuri
14,30 Dulce ispită - s.
15,15 Videoclipuri
15,30 Unchiul meu - f. (AP)
17,00 Icos - emis. informativă, rel.
17,20 Părinţi şi copii - emis. informativă
17,30 Ştirile RCS
18,10 Un jaf aproape perfect - f. (AP)
19,45 Playabout - s.
20,00 O oră cu Dani Dascălu - informativ
21,00 La Nord de paralela 60 - s.
22,00 Ştirile RCS 2
22,40 Goală puşcă - f. (16)
24,00 Închiderea programului

B1 TV

7,00 Calendar ecumenic; 7,30 Ştiri; 8,00 La limită - rel.; 8,30 Ne priveşte - rel.; 9,30 Fan X; 11,00 Top joc TV; 12,00 Gala - rel.; 13,30 Desene animate; **14,15 Beverly Hills, 90210** - s., rel.; 15,30 Ne priveşte; 16,30 Viaţa în direct; 17,00 Documentar; 18,00 Ştiri; 18,45 Info economic; 18,50 Max It; **19,00 Beverly Hills, 90210** - s.; 20,00 Ştiri; 20,30 Gala; 22,00 Naşul; 23,45 Ne priveşte - rel.; 1,15 Ştiri

TV SPORT

9,00 Telesport; 9,30 Hat-trick; 11,00 Primera Division; 13,00 Fotbal american NFL; 15,00 Premier League; 17,00 Cronica microbiştilor; 18,30 Telesport; 19,00 Lumea sportului; 19,30 Hochei NHL; 21,30 Observatorul sportiv; 22,00 Telesport; 22,30 Fotbal Ligue I Franţa; 0,00 Telesport

NAŢIONAL TV

8,00 Trimineaţa
10,00 Miezul problemei - rel.
11,00 Cine plăteşte? - rel.
12,00 Western Union Footbal
13,05 Muzică
14,00 Denver - d.a.
14,45 Horoscopul de mâine
15,00 Detectivi în paradis - s.
16,00 Inimi furate - s. (AP)
16,45 „Ţara lu' Papură Vouă"
17,00 Oamenii docurilor - s.
18,00 A treia planetă de la Soare - s.
18,30 Naţionala de bere
18,50 Sport * Ştiri
20,00 Câştigă-ţi filmul
23,00 Miezul problemei - talk-show
0,00 Ştiri
0,30 A treia planetă de la Soare - s., rel.
1,00 Nopţi albe (SMS, chat)

REALITATEA

7,00 Jurnal; 7,15 Revista presei; 8,15 Trezirea la realitate; 11,15 100%; 12,00 Jurnal; 12,45 Revista presei; 13,00 Ştirea de la ora 22; 14,15 În centrul atenţiei; 15,15 Realitatea medicală; 16,00 Jurnal; 16,45 Pastilă; 17,15 Audienţa în direct; 18,00 Jurnal; 18,45 Pastilă; 19,15 În centrul atenţiei; 20,15 100%; 21,00 Jurnal; 21,45 Pastilă; 22,00 Ştirea de la ora 22; 23,45 Pastilă; 0,00 Jurnal

Redacţia Adevărul nu îşi asumă răspunderea pentru modificările ulterioare intervenite în programele TV

Scandalul care zguduie Muzeul Județean Arad

Un elev a furat cărți de patrimoniu estimate la mii de Euro

Complexul Muzeal Arad se confruntă cu o situație ieșită din comun: un elev de clasa a XI-a de la Grupul Școlar de Industrie Alimentară se presupune că a sustras din biblioteca instituției 14 cărți de patrimoniu estimate la 112.000 Euro! Cum s-a întâmplat acest fapt inadmisibil? Cine este acest elev? Ce înseamnă carte de patrimoniu și câte asemenea cărți se află la CMA? În cele ce urmează veți găsi răspunsul la aceste întrebări fireşti, însă anumite aspecte nu sunt încă elucidate, urmând a fi scoase la iveală din ancheta în curs de desfășurare.

Prins cu cărți de patrimoniu în bagaj!

Primele semne ale incredibilului furt de la biblioteca muzeului apar în 2 decembrie 2003 când au fost restituite muzeului 5 cărți de patrimoniu (volume editate în 1724 la Paris și în 1775 la Viena și Budapesta). Acestea au fost depistate de un echipaj de jandarmi în bagajul personal al unui elev de 17 ani din Arad. A doua zi (în 3 decembrie), directorul Complexului Muzeal Arad, **Pascu Hurezan**, a numit o comisie de inventariere a fondului de carte din bibliotecă, numărând 20.449 volume (din care 644 volume de carte veche), președintele comisiei fiind **R. E. Colta** - expert artă-patrimoniu și carte veche- manuscris.

Din biblioteca muzeului lipsesc 71 de cărți

„În data de 22 decembrie, Poliția Municipiului Arad solicită efectuarea unei inventariei pentru identificarea cărților sustrase din bibliotecă și stabilirea prejudiciului, comunicând instituției că tânărul a mai sustras cărți înainte de prinderea sa", se arată în comunicatul de presă semnat de directorul Pascu Hurezan. Buletinul de expertiză „pentru cărțile străine vechi lipsă din biblioteca Muzeului Județean Arad, întocmit de R. E. Colta și datat 5 ianuarie 2004, cuprinde 71 de cărți, din care 14 sunt considerate ca îndeplinind criteriile de tezaur potrivit legii și având valoarea estimativă de 112.000 Euro! Celelalte 57, conform legii, nu mai țin de patrimoniu, ci reprezintă „valori bibliofile" (tipărite între 1701 și 1822), estimate la 19.960 de Euro. Așadar, lipsurile din bibliotecă se ridică la colosala sumă de 131.960 de Euro. **DAR**, valoarea de inventar totală, cea consemnată în registrele muzeului este de 4.352.666 lei! „Diferențele foarte mari dintre valoarea de inventar și cea estimată se explică prin inexistența unor norme unice pe țară, elaborate de Ministerul Culturii și Cultelor. În aceste condiții, în expertiză s-a ținut seama de valoarea lor pe piața europeană de carte", se precizează în comunicatul Muzeului.

Hoț?! Un elev eminent, pasionat de istorie

Elevul de 17 ani nu este însă un hoț de duzină. Din informațiile discuțiile cu muzeograful **Peter Hügel**, purtător de cuvânt al Complexului Muzeal Arad, am aflat cu surprindere că Alin Benea frecventa Muzeul arădean încă din 2002, fiind un elev eminent și foarte pasionat de istorie, îndeosebi de arheologie, istorie veche. Era o persoană familiară la muzeu și, adăugându-se recomandările profesorilor săi, a primit permisiunea de a studia în biblioteca instituției, unde au acces doar persoane atent selecționate. În acea încăpere unde a studiat elevul pasionat de istorie se aflau și dulapurile cu cărțile de patrimoniu, dulapuri încuiate, desigur, dar nu cu ultimele tehnici de securitate. De aici și până la furturile propriu-zise, drumul e presărat cu mistere, care nădăjduim că vor fi elucidate de cei abilitați să o facă.

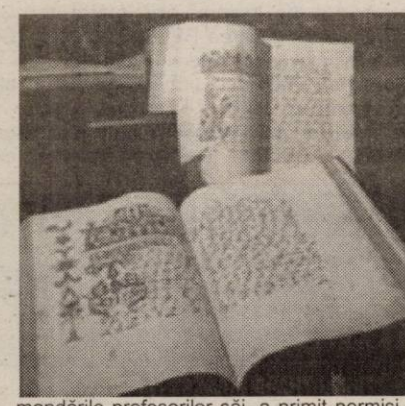

* * *

Alin Benea a fost predat Parchetului și arestat preventiv pe o perioadă de 29 de zile. Polițiștii cercetează cazul cu minuțiozitate, căutând să afle gradul de vinovăție al acestuia. Mai ales că Benea a declarat, după ce a fost reținut, că unele dintre cărțile pe care le-a luat le-a dat unui cetățean din Arad, care urma să le valorifice. La domiciliul acestuia din urmă însă nu a fost găsit nici un volum. Investigațiile continuă.

Cătălina Latu

Zăpăciți de parfum de femeie

***Lia Roberts a stârnit derută serioasă printre bărbații de frunte ai politicii românești. Până acum, toți se știau între ei, se evaluaseră. Fiecare știa ce adversari are, câte eșecuri ori succese electorale au avut acești adversari, ce calități, ce defecte și ce bube au. Până și electoratul își clasificase favoriții ori nesuferiții în „căsuțe", pe orizontală și pe verticală. Aproape că nici nu mai era nevoie de campanii electorale. Iată că vine însă această femeie româno-americană, plăcută, dezinvoltă, plină de viață, scutită de complexe și, ca atare, necomplexată și, printr-o simplă trecere, produce rumoare - atât pe scenă (politică) cât și în public. Lipsită de complexe, cum spuneam, ignorând că este o femeie printre atâția politicieni grei (poate chiar greoi), stă de vorbă cu fiecare, deși îi avertizase că s-ar putea să concureze la președinție și, prin urmare, să devină adversari necruțători. Nu are complexe nici măcar în a-l întâlni pe Corneliu Vadim Tudor, de care toți ceilalți se grăbesc, fiindcă dă bine la imagine să se disocieze declarativ și actual. Ea, Lia Roberts, nu. Din moment ce Vadim și PRM au atâția alegători în spate, Vadim trebuie respectat, spune Lia Roberts, și cu același respect și-a propus să trateze toți adversarii potențiali.*

Revenind, acest parfum de femeie i-a tulburat pe toți bărbații care au vise cu Palatul Cotroceni. Culmea culmilor este că nu Theodor Stolojan este cel mai agitat și mai speriat, ci Adrian Năstase! Președintele PSD s-a trezit brusc că cineva i-a suflat în cărți și i le-a încurcat. Avea calculele făcute, rezolvase deja problema ca un elev silitor care-și făcuse tema la aritmetică, închisese caietul și aștepta să vină examinatorul. Și apare brusc „fătuca" asta să tulbure liniștea! Așa că, deschide caietul agitat: dacă n-a făcut calculele ca lumea!? Cel puțin două ieșiri publice trădează aceste neliniști ale lui Năstase. Săptămâna trecută, premierul se descărca: „Observăm că apare o nouă generație, din oameni cu caractere puternice Gigi Becali, Cozmin Gușă, Lia Roberts". Ținta de lovit era indiscutabil Lia Roberts, pe care Năstase o asociase cu Becali și „maidanezul" Gușă pentru ca să sugereze că ar fi de aceeași teapă cu aceștia. Acum două zile, recurgând la glumițele sale nu întotdeauna de efect, Năstase se întreba retoric dacă România nu mai este capabilă să dea un președinte din cele 22 de milioane ale sale, de trebuie să vină cineva din America ca să ne salveze! Persistând, Năstase dovedește că-l preocupă apariția Liei Roberts. Reacțiile verbale, analizate, întăresc această constatare. Probabil, că numai Lia Roberts nu-i lipsea lui Adrian Năstase, dar uite-o că-i aici și, dacă va candida, mulți o vor vota.

Tristan Mihuța

Aradul va avea kilometri de perdele... verzi!

Județul Arad este „prins" în proiectul de realizare a unei perdele de păduri care să protejeze zonele de câmpie din mai multe județe din sudul și vestul țării.

Suma necesară realizării acestui proiect se ridică, într-o primă fază, la 600 de mii de euro. Banii vor fi asigurați de către Banca Mondială.

„Prin aceste perdele de păduri vom proteja culturile oamenilor și localitățile expuse mai ales vânturilor puternice. Primarii nu au de făcut decât să ne pună la dispoziție terenurile unde vom planta aceste paravane verzi", a susținut ieri secretarul de stat Adam Crăciunescu, care a participat la o ședință de informare pe probleme de finanțare în silvicultură.

N.O.

S-a majorat indemnizația de șomaj

De la 1 ianuarie 2004 cuantumul salariului minim brut pe economie s-a mărit de la 2.500.000 lei la 2.800.000 lei. Această modificare a adus și la mărirea indemnizației de șomaj, beneficiarii acestui ajutor din partea statului urmând să primească din această lună **2.100.000 lei**, față de **1.875.000 lei** cât primeau anul trecut. Această sumă reprezintă 75 la sută din cuantumul salariului minim brut pe economie și în județul nostru vor beneficia de ea 4151 de șomeri indemnizați, aflați în baza de date a Agenției Județene pentru Ocuparea Forței de Muncă (AJOFM) Arad la începutul lunii în curs.

Agenția arădeană încheie contracte de asigurare pentru șomaj cu următoarele categorii de persoane: asociat unic, asociați, administratori care au încheiat contracte potrivit legii, persoane autorizate să desfășoare activități independente, membri ai asociațiilor familiale, cetățeni români care lucrează în străinătate conform legii, alte persoane care realizează venituri din activități desfășurate potrivit legii. Acestea se obligă să plătească o contribuție lunară de 4,5 la sută din venitul lunar declarat în contractul de asigurare, urmând, în aceste condiții să beneficieze de indemnizație în cazul în care rămân fără un loc de muncă.

Dacian Toduța

Gemenii nevăzători din Vladimirescu sunt cu un pas mai aproape de Lumină

(Urmare din pagina 1)

Sigur, după ce situația a fost prezentată în ziar, oamenii au putut să cunoască și mai bine ceea ce se întâmplă și au ajutat, fiecare după puteri, încercata familie. Astfel, Episcopia, prin P.S. Timotei Seviciu, episcopul Aradului, a reușit să adune 50 de milioane de lei. La Catedrala „Sfânta Treime" s-au mai adunat încă 23 de milioane de lei, 820 de dolari și 110 Euro. De asemenea, o familie din Deva a donat 250 de Euro, aceeași sumă sosind și din partea unei familii din Arad. Nu putem, în continuare, decât să ne rugăm pentru sănătatea celor doi copii..."

La rândul său, preotul **Gheorghe Gligor,** de la Biserica Ortodoxă din Sâni-colaul Mic, ne-a declarat: **„Noi am adunat, aici, pentru cei doi copii, în jur de șase milioane de lei. Dar acțiunea nu s-a încheiat, continuând până duminică."**

Și preotul **Petru Bercean,** din Vladimirescu, localitatea de baștină a micuților, a reușit să adune, cu aportul enoriașilor, peste zece milioane, pentru ca soții Pascal să scape măcar de grija banilor, în demersul complicat pe care urmează să-l facă pentru cei doi copilași.

Am mai aflat că soarta fraților Alexandru și Adelin a mișcat inclusiv elevii **Colegiului Național „Moise Nicoară"**. Prof. **Pușa Sălăjan**, directorul educativ al Liceului, ne-a dezvăluit: **„În școală s-a constituit, din inițiativa elevilor, un grup de voluntari, alcătuit din liceeni, care au transmis o circulară în toate clasele, prin care au făcut cunoscută situația familiei din Vladimirescu. Astfel, toți elevii care doresc să ajute o pot face. Este însă impresionant câți copii au acceptat să renunțe la banii de buzunar pentru a-i sprijini pe cei doi micuți. Știu, de pildă, că absolut toții elevii claselor a cincea au contribuit cu câte o sumă. Nu pot să spun, deocamdată, câți bani s-au adunat în total, însă știu sigur că vineri sau sâmbătă liceenii din comitetul de inițiativă vor merge la preotul din Vladimirescu, cu toată suma pe care vor reuși să o adune până atunci. Elevii noștri vorbesc frecvent despre cazul copiilor din Vladimirescu și au făcut chiar un calcul drăguț. Anume, dacă vor da toți elevii Colegiului câte 50.000 de lei, se va aduna toată suma necesară pentru operație. Sigur, gestul și gândurile lor bune sunt de admirat..."**

În ce ne privește, nu putem decât să ne bucurăm că familia Pascal își va putea vedea copiii pe masa de operație a medicului belgian. Suntem siguri că în data de 26, când aceștia vor fi operați, toți cei care au făcut posibil acest lucru vor sta cu pumnii strânși. Și acești oameni nu sunt puțini. Majoritatea celor care au ajutat doresc să rămână anonimi. Foarte mulți au donat bani direct în contul familiei Pascal, iar alții s-au dus personal acasă la aceștia. Vom reveni.

În căutarea politicienilor pierduți

Mereu se vorbește despre înnoirea clasei politice, ca o condiție esențială pentru schimbare, pentru găsirea unor căi mai eficiente - cu oameni noi, de valoare - în optimizarea vieții în societatea românească. Și tot mereu constatăm că liderii politici scormonesc în gunoaiele trecutului pentru a găsi forțe (evident, nu proaspete) pentru „înnoirea" clasei politice. Personaje care n-au demonstrat niciodată că ar fi capabili să facă ceva pentru comunitate - în schimb au făcut din plin pentru propria persoană - ori fosile bune de pus la Antipa, sunt scoase periodic de la naftalină și prezentate ca mari speranțe.

De multă vreme nu am văzut o figură nouă în politica arădeană. Una care să epateze - în sensul bun al cuvântului -, o persoană care să aibă valoare și să devină în timp o personalitate. În Arad, există câțiva indivizi, care zic ei că fac politică, se dau rotunzi, inteligenți și culți, dar n-au făcut niciodată dovada competenței și valorii cu care se laudă. **Ai valoare, când demonstrezi că ai valoare.** Așadar **valoarea demonstrată se ia în considerare, și nu valoarea virtuală.** Indiscutabil, există și oameni valoroși care, ba din modestie, ba din lipsă de ocazii, ba din delăsare, sau chiar și din proprie voință, nu-și demonstrează valoarea. Aceia mor cu valoarea lor potențială, pe care nu au transformat-o într-o **valoare reală.**

Majoritatea politicienilor arădeni nu a demonstrat că ar avea valoare. Cea mai bună dovadă a adevărului celor spuse aici o reprezintă parlamentarii, dar nu numai ei. În trei ani de când freacă băncile Parlamentului Român, aceștia - cu excepțiile de rigoare - au luat bani cu ghiotura fără să demonstreze că îi merită și n-au demonstrat că au valoare politică. Pentru că, în acest caz, o astfel de valoare trebuia demonstrată.

Ce ne așteaptă pe noi, arădenii, la viitoarele alegeri locale sau generale? Vom alege din nou oameni care n-au demonstrat niciodată că ar avea vreo valoare, darmite valoare politică? Vom da voturile clientelei de partid? Chiar nu există în Arad oameni de valoare, care au demonstrat că sunt capabili și care ar putea face ceva pentru comunitate? Eu cred că există astfel dę oameni și voi exemplifica, de data aceasta din rândul femeilor.

Un exemplu care nu mai necesită prea multă pledoarie îl reprezintă rectorul Universității „Aurel Vlaicu", **Lizica Mihuț**. Ce a fost această Universitate înainte de a veni la conducere Lizica Mihuț și ce este acum această instituție știe toată lumea. Mai puțină lume știe însă câtă energie a consumat Lizica Mihuț, câte demersuri, câtă tactică și câtă diplomație au fost puse la bătaie pentru ca Universitatea „Aurel Vlaicu" să fie recunoscută nu doar în țară, ci și în lume. Lizica Mihuț este o luptătoare. Lizica Mihuț poate. Nu știu ce a câștigat doamna rector pentru propria persoană, dar comunitatea arădeană a câștigat ceea ce-i lipsea dintotdeauna: o reală viață academică.

Celălalt exemplu ar fi **Elena Lăslean**, Elly după cum este cunoscută în lumea modei, dar nu numai. A te impune la nivel național într-un domeniu în care doar Bucureștiul are un cuvânt de spus este o performanță deosebită. Elena Lăslean a reușit. A demonstrat că și provincia poate da tonul atunci când sunt puse la bătaie talent, muncă, spirit organizatoric, suflet și, iarăși, diplomație. Într-o concurență acerbă, în care piedicile apar la fiecare pas, Elly a devenit o obișnuită a posturilor de televiziune, un personaj remarcat și o personalitate puternică. Dacă n-ar fi avut această personalitate nici nu s-ar fi putut remarca. Elly se mișcă dezinvolt în orice context, nu are complexe, având apariții exemplare. Cu Elly nu ți-e rușine că ești arădean.

Aceste două doamne pot reprezenta oricând comunitatea arădeană cu cinste și, mai ales, cu folos. Nu văd ce uși nu s-ar deschide în fața acestor două doamne. În general, se crede că ușile nu pot fi deschise decât cu bani. Cât mai mulți. Eu cred că ușile pot fi deschise și cu inteligență, răbdare și diplomație. Dar și cu perseverență. Calități de care Lizica Mihuț și Elly Lăslean au dat dovadă cu prisosință.

Am dat două exemple de personalități care ar putea deveni politicieni de succes. Pentru ele, dar și pentru comunitate. Cum ar face față cele două doamne mizeriilor politicii românești? Opinia mea este că ar face cu succes. Ambele sunt două caractere puternice și cei puternici câștigă întotdeauna. Pentru ca noi, arădenii să putem „beneficia" de valoarea celor două doamne trebuie îndeplinite două condiții: prima, să vrea ele și a doua, să vrea alții. Sau invers.

Arădenii au pierdut prea mult timp căutând politicieni care să-i reprezinte onorabil și cu folos. Ar fi cazul să ne găsim politicienii de valoare până nu-i prea târziu.

I. Iercan

Președintele executiv al PSD Arad ar putea fi cunoscut astăzi

Conform graficului stabilit săptămâna trecută, astăzi, reprezentanții partidului de guvernământ din Arad se vor întâlni la București cu conducerea PSD, activitatea filialei din ultimul an urmând a fi analizată.

Din partea PSD Arad, urmează să participe, conform cererii Bucureștiului, președintele filialei, prefectul județului, președintele consiliului județean administrativ, parlamentarii partidului și încă trei membri ai Delegației Permanente: Gheorghe Sabău, Gheorghe Curta și Constantin Buzatu.

Având în vedere faptul că ieri și alaltăieri, în cadrul întâlnirilor de acest gen - cu alte filiale din țară - au fost numiți și unii dintre președinții executivi, n-ar fi exclus ca astăzi să fie numit și președintele executiv al PSD Arad. Cei propuși de către Delegația Permanentă a PSD Arad sunt: Rodica Borza, Coloman Edeleni, Petru Mihăieș și Gheorghe Curta. În ce măsură vor fi luați în considerare subprefectul Florin Remețan sau atât de mult discutatul, în ultimele zile, Dan Ivan, rămâne de văzut.

Alin Olteanu

PAS cere primarului explicații privind „Marea rugăminte de prânz"

La conferința de presă a Partidului Alianța Socialistă, Mihai Lelik a lansat zece întrebări legate de prânzul oferit duminică, de către primarul Dorel Popa, unor persoane, la Cantina Municipală. Printre altele, Lelik se întreabă : nu ar fi fost nevoie de aprobarea CLM? ; Cine a suportat cheltuielile ? ; Pe ce criterii au fost selectați cei care au primit invitațiile ? ; S-a plătit chirie ? ; Cine a plătit angajații care au lucrat duminică ? ● Una peste alta, zice Lelik, se pune întrebarea dacă nu se poate vorbi despre o campanie electorală neloială. **„După modelul Micului Dejun cu rugăciune, Popa a trecut la Marea rugăminte de prânz, rugându-i pe cei cu care a mâncat să-l voteze"** a declarat Lelik. ● În altă ordine de idei, domnia-sa și-a exprimat opinia că fabrica UTA a fost dusă cu bună știință la faliment, pentru a putea fi vândută pe nimic. În perioada în care a fost director Tamșa Andronic, membru PSM și, mai apoi, PAS, UTA s-a redresat, având chiar posibilitatea să facă angajări, dar reprezentantul APAPS s-a împotrivit și Tamșa a fost schimbat pentru că nu a fost de acord ca privatizarea fabricii să fie **„un ciubuc al unor persoane din PSD"**, spune Lelik. ● Chiar dacă acum nu mai este președinte PSM, ci PAS, pe Lelik nu l-a părăsit spiritul petiționar, pregătind un protest împotriva intenției de desființare a unor linii de tren din județul Arad, pe care îl va trimite Guver-nului.

Simion Todoca

Falcă este convins că PSD va păți ca și CDR

Constatând că în sondaje liderii PSD sunt sub procentele partidului, la conferința de presă de ieri, vicepreședintele PD, Gheorghe Falcă, a făcut o paralelă între situația de acum și cea de dinainte de alegerile din 2000, când CDR era cotată mult peste fiecare lider în parte. **„Așa cum electoratul CDR i-a sancționat pe liderii care nu și-au respectat promisiunile, ci a acționat fiecare pentru el, electoratul PSD își va sancționa liderii care, în loc să acționeze pentru binele comunității, își irosesc forțele în războaie pentru putere", a declarat Falcă.**

La ordinea de zi, acesta a mai punctat câteva probleme organizatorice :

▼ În ședința din 22 ianuarie, Colegiul Director va analiza „pașii de dezvoltare" aprobați de către Biroul Permanent.

▼ Pe 31 ianuarie, vor avea loc alegeri la organizația municipală.

▼ În data de 1 februarie se va desfășura prima întâlnire de campanie în județul Arad, pe cele opt zone.

▼ Vicele democrat a reluat tema desființării unor linii de transport feroviar, în cadrul loviturilor permanente la care este supus Aradul.

La Gurahonț, o nouă organizație

Luni, la Gurahonț, a fost înființată o nouă organizație PD. Președinte a fost ales Alexandru Herlău.

Interimar la Ghioroc

La PD Ghioroc, Azare Jorza a fost numit președinte interimar.

Simion Todoca

În problema desființării unor linii de cale ferată

Liberalii s-au adresat forurilor locale

Biroul Permanent teritorial al PNL Arad a trimis o scrisoare deschisă prefectului Dan Ungureanu, președintelui CJA, Caius Parpală și președintelui PSD, Dorel Popa. Liberalii solicită o întâlnire cu forțele politice reprezentative ale județului Arad, reprezentanți ai societății civile, ai patronatelor, oameni de afaceri, **„pentru a analiza și a contracara, prin măsuri legale și pertinente, pierderea prin închidere a unor secții de cale ferată ale regionalei CFR Timișoara, implicit ale județului Arad".**

În acest sens, am solicitat declarații atât prefectului, cât și președintelui CJA.

■ Dan Ungureanu : **„Ca întotdeauna, suntem deschiși la dialog. După ce vom avea toate elementele concrete, vom evalua starea de fapt și vom propune o întâlnire. Vom apela și la persoane cu mare grad de competență în domeniu."**

■ Caius Parpală : **„La sfârșitul săptămânii, CJA și Prefectura vor analiza proiectul de Hotărâre la care se face referire. Vom prezenta Guvernului o poziție unitară în acest sens".**

S. Todoca

Comunicat

Uniunea „Vatra Românească", filiala Arad reamintește cetățenilor municipiului și județului Arad ca, în 24 ianuarie 2004, ora 11, va organiza o nouă adunare cetățenească în Piața Pompierilor.

Aniversarea Unirii Principatelor Române sub aura amintirii Întâiului Domn Col. Alexandru Ioan Cuza, ne prilejuiește șansa înfrățirii în Hora Unirii, spre a spune în semn de omagiu adus unificatorilor, un NU hotărât reamplasării Statuii maghiare, a celor 13 generali pe teritoriul României.

Vă așteptăm.

Organizatorii

(4127280)

Politica la țară

„La Curtici funcționează partidul cetățenilor"

- Câți membri are PD Curtici?

- 85 de membri, iar organizația de tineret are 43 de membri.

- Ce acțiuni ați avut în 2003?

- Mai multe cu tineretul.

- Veți candida pentru un nou mandat de primar?

- Da, dar va fi ultimul.

- Funcționează alianța PNL - PD?

- Ne-am mai întâlnit cu ei.

- Ați avut discuții cu liberalii pentru a vă susține la Primăria Curtici?

- Am avut o întâlnire pe această temă. În prima fază au spus că mă vor susține pe mine și nu vor avea candidat. Mai departe trebuie să se consulte cu organizația județeană.

- Ați avut acțiuni politice împreună cu liberalii?

- Nu.

- Care este raportul de consilieri al partidelor politice în consiliul local?

- UDMR - 5, PD - 4, PSD - 4, PNL - 2 și PNȚCD - 2.

- Vă înțelegeți cu ei?

- Când au depus jurământul, la începutul mandatului, i-am pus

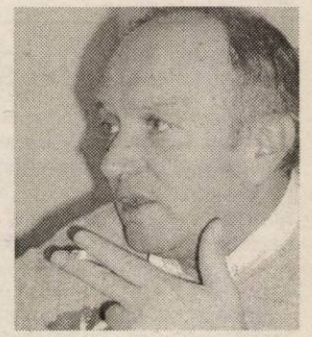

Gheorghe Don, primar Curtici, vicepreședinte PD

să jure că vor milita numai și numai pentru interesul localității și că formăm un singur partid, adică partidul cetățenilor.

- Nu au jurat strâmb?

- Nu. De aceea toate hotărârile din consiliu au trecut.

- Cât la sută ați realizat din ceea ce ați promis în 2000?

- Cam 60%.

- Nu este puțin?

- Dacă am fi avut fonduri s-ar fi realizat mult mai mult.

Daniel Albu

(Urmare din pagina 1)

Câte vieți are Dorel Popa?

Desele plimbări prin Canada, SUA, Israel l-au determinat la un moment dat pe Adrian Năstase să-l întrebe dacă între două excursii mai are timp și pentru problemele Aradului. Pentru comportamentul său deranjant, pentru pierderea capitalului de încredere al arădenilor în PSD, pentru frecventele articole critice al căror erou negativ a fost, pentru ieșirile uneori arogante, pentru unele acte de sfidare la adresa șefilor ierarhici este posibil ca astăzi, în cadrul Delegației PSD să aflăm că avem în locul său un alt candidat de primar pentru Arad. A încercat să dea vina pe colegul Zăvoianu, care l-a urmărit cu cerbicie și l-a criticat cu voluptate, dar cei de la București s-au convins că dumnealui s-a bucurat și de critici formulate de alte condeie grele ale ziarului nostru. Celelalte gazete locale care cântă în strunele unor fruntași pesediști arădeni nu au nici un fel de relevanță în fața șefilor PSD din București. Luat în pensie din mai multe direcții, de ziariști arădeni de prestigiu, dânsul nu mai are ce comenta. Cu atâtea pietre de moară legate de gât, cum se face că nu s-a înecat?

Debarcarea d-lui Popa din fruntea PSD a fost pusă de mai multe ori pe tapet la București, dar asemeni pisicii care are, cică, șapte vieți, a reușit să se salveze de fiecare dată. Din informații parvenite din mai multe surse, tragem concluzia că asemenea intenție este valabilă și pentru întâlnirea de astăzi de la București. Până acum a fost salvat de susținerea lui Cosmin Gușă, dar acesta s-a dovedit un simplu satelit politic și nimic mai mult. Un aventurier, care a așezat în fruntea PSD Arad un personaj lipsit de calitățile necesare funcției. Pe Dorel Popa l-au salvat și relațiile sale în America, relații la care Adrian Năstase a ținut, se pare, mai mult decât acestea valorează cu adevărat. Luând la bani mărunți analiza de la București, e bine să avem în vedere că el nu este susținut nici de Cozmâncă și nici de Hrebenciuc - două piese grele în conducerea partidului. Ilie Sârbu e la spital, iar Gușă - cum spuneam - nu mai este. Marea necunoscută rămâne Adrian Năstase, despre a cărui poziție nu avem informații, dar surpriza poate veni de la Cotroceni. De la Ion Iliescu, cel mai posibil viitor președinte al PSD. Pe cine are Iliescu mai apropiați și mai de încredere dintre arădeni? În primul rând, pe părintele revoluției arădene, Valentin Voicilă, dar legătura lor este una exclusiv sufletească, nu politică. Deci, nu Voicilă! Dacă astăzi primarul Dorel Popa va pierde calitatea de candidat la viitoarele alegeri locale pentru un nou mandat, atunci va pierde și funcția politică. Cine va urma? Notați un nume greu: ing. dr. Dumitru Muscă, președintele Agrocombinatului Curtici. O personalitate cu un credit neîntinat, cu realizări profesionale la cel mai înalt nivel și cu un capital de încredere impresionant. Un om cinstit și onest, apreciat în mod deosebit de președintele Iliescu.

Dumitru Muscă se află la București, unde a fost chemat de conducerea PSD. O simplă consultare politică, sau pregătirea unei reînnoiri în organizația arădeană a partidului?

Viața la țară

Anunțate cu surle și trâmbițe, măsurile guvernamentale pentru încurajarea stabilirii tinerilor în mediul rural au rămas doar la stadiul de vagă intenție. Nici nu se putea altfel, deoarece din schema propusă de către guvernanți lipsea tocmai esențialul: perspectiva. Tinerii erau „încurajați" să se stabilească la țară în schimbul a câtorva hectare de pământ, rămase la dispoziția primăriilor după ce s-a retrocedat către foștii proprietari tot arabilul mai de Doamne-ajută și în schimbul unor vagi promisiuni de a putea accesa credite pentru cumpărarea de tractoare și utilaje agricole. Altfel spus, în cazul în care se stabilesc în mediul rural și obțin toate facilitățile pe care le promit guvernanții, tinerii ar putea deveni în cel mai fericit caz niște țărani mijlocași, dependenți de foarfeca prețurilor, de ploaie și de secetă, de agricultura de subzistență etc.

Nici o oportunitate de afaceri, nici o perspectivă încurajatoare pentru a deveni ceea ce Comunitatea Europeană denumește printr-un singur cuvânt: fermier.

Dacă la toate acestea mai adăugăm și absența celor mai elementare norme de confort din mediul rural, atunci tabloul idilic visat de către guvernanți în legătură cu viața la țară a tinerilor crescuți la oraș devine complet și arată ca un pastel nereușit. Să ne fie iertată comparația, dar mereu ne imaginăm niște pui de Gostat, scoși din incubator și trimiși să crească într-o gospodărie țărănească. Poate că vor supraviețui, dar niciodată nu vor arăta ca puii de sub cloșcă.

Nu în ultimul rând, n-ar fi fost lipsit de importanță dacă guvernanții români, înainte de a se gândi cum să-i determine pe tinerii de la oraș să se stabilească la țară, să elaboreze o strategie prin care să-i motiveze pe tinerii de la țară să rămână lângă părinți și să practice o agricultură contemporană. Aceasta este, credem, adevărata problemă a satului românesc.

Doru Sinaci

Zonele defavorizate ale județului Arad:

Valea Mureșului

Nici astăzi, după 15 ani de la evenimentele din decembrie 1989, **județul Arad nu are o strategie globală și coerentă de dezvoltare pe termen mediu**. O strategie care să fie elaborată de către specialiști, iar apoi să fie acceptată și însușită de toate forțele politice arădene, indiferent de poziția acestora la un moment dat față de actul puterii.

În lipsa unei asemenea strategii, partidele care s-au succedat la conducerea județului au direcționat investițiile din teritoriu - cu rare și onorabile excepții - în funcție de necesitățile momentului sau de satisfacerea intereselor electorale pe termen scurt. Proiectele de anvergură, care necesitau eforturi financiare susținute pe etape mai mari decât un ciclu electoral, au fost evitate cu predilecție, astfel că zone întregi ale județului au rămas în urmă, și astăzi, pot concura cu succes pentru obținerea deloc onorabilului calificativ de „zone defavorizate".

Valea Mureșului, de exemplu, este de departe cea mai defavorizată zonă a județului Arad. De la Odvoș și până la Petriș, localitățile înșirate pe Drumul Național nr. 7 sunt cenușii, fără prea multe construcții noi și fără nici un obiectiv economic major, capabil să atragă forță de muncă și să producă bunăstare. Doar două-trei cariere de piatră sau balastiere, câteva stații PECO și popasuri turistice și vreo zece CAP-uri părăsite. Asta doar pe drumul mare (DN7), deoarece dacă te încumeți să mergi și prin satele aparținătoare, cătunele de pe dealuri arată jalnic și parcă te trezești într-o altă epocă a civilizației. Nici vorbă despre aducțiuni de apă curentă, despre întreținerea sau asfaltarea drumurilor sau despre introducerea gazului metan. Singurele „investiții" făcute aici sunt cele rupte din bugetele comunale, sărăcăcioase și acestea. Ca o exemplificare, la Troaș - cătun aparținător de comuna Săvârșin - a fost construit un podeț peste apa pârâului cu același nume. Motivația? Pe vreme ploioasă, apa Troașului crește, iar sătenii n-aveau pe unde să mai treacă cu mortul în drum spre cimitirul de pe deal...

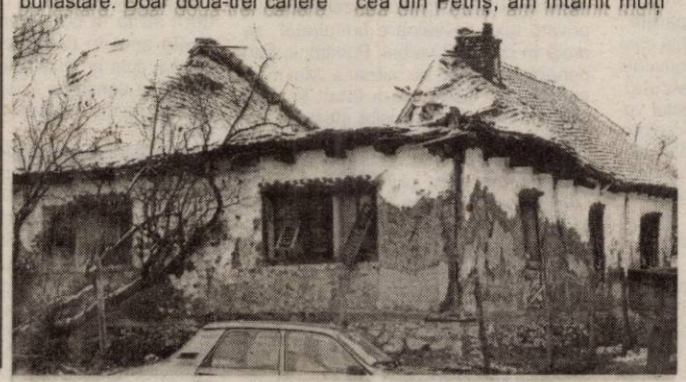

De cealaltă parte a Mureșului, de la Dorgoș și până la Căprioara situația este chiar mai rea decât cea arătată mai sus. Nu există nici măcar drumul național, ci doar o șosea județeană care a fost cândva asfaltată. Înafară de curent electric nu găsești nici un alt element de civilizație contemporană, multe localități fiind departe inclusiv de binefacerile telefoniei digitale. La școala specială din Vărădia, ca și la cea din Petriș, am întâlnit mulți copii din aceste cătune internați în aceste centre școlare, nu pentru că ar avea probleme de comportament, ci pentru că părinții acestora n-aveau bani ca să le susțină deplasarea zilnică la școlile din comună și preferau să-i dea cu săptămâna la „școala de nebuni". Trist, dar adevărat...

Orașul Lipova este capitala Văii Mureșului. Și, cum este Valea, așa-i și capitala, deoarece Lipova a pierdut de mult competiția cu celelalte orașe din județul nostru. Spre deosebire de dinamicul Chișineu-Criș, care are zone industriale, spital privat și toate utilitățile, orașul Lipova pare căzut în medievalitate. Nimic nu merge, nimic nu se leagă și totul se prăbușește. Evident, nu neapărat primarii Lipovei de până acum poartă vina pentru lipsa de dezvoltare a urbei, ci mai degrabă sărăcia zonei pe care o reprezintă orașul. O sărăcie totuși aparentă, deoarece potențialul forestier, de creștere a animalelor sau potențialul turistic al zonei este de invidiat, dar nu este pus în valoare.

Lipsește tocmai acea strategie de dezvoltare a județului, despre care vorbeam la începutul materialului de față, strategie de care Valea Mureșului nu are nici o șansă de prosperitate. Pe podul de peste Mureș de la Săvârșin nu se mai poate trece decât cu căruța, așa că cele două subzone ale Văii Mureșului sunt rupte efectiv una de cealaltă. Implicațiile sunt de-a dreptul dramatice pentru localnici, deoarece nu se mai pot deplasa cu autobuzul de pe malul stâng al Mureșului pe malul drept, unde se găsește calea ferată, mașinile de transport nu mai pot trece cu marfă și nici sătenii nu mai pot să vină cu cerealele în baza de recepție de la Săvârșin.

S-au cheltuit importante sume de bani pentru fel de fel de manifestări județene. Anual se fac eforturi financiare considerabile pentru a urca pe muntele Găina, trimestrial se încropesc delegații care vizitează pe bani buni toate continentele lumii; lunar se dau prime substanțiale pentru unii și pentru alții, dar niciodată n-am auzit vorbindu-se despre salvarea Văii Mureșului. Nimeni n-a elaborat un plan în acest sens, deși mulți consilieri județeni se vor îngrozi în această campanie electorală, bătând drumurile desfundate ale zonei și promițându-le localnicilor câte în lună și-n stele. Și, paradoxal, cea mai râvnită funcție arădeană este cea de președinte de Consiliu Județean. N-ai treabă cu nimeni și nimeni n-are treabă cu tine...

Doru Sinaci

„Serviciu" refuzat, chiar dacă-i gratis

Micii proprietari de păduri, mai ales aceia care dețin proprietatea în alte județe decât cel de reședință, își pot rezolva paza pădurilor în mod gratuit. Pentru aceasta trebuie doar să bată palma cu statul. Astfel, în baza unei cereri pe care o pot adresa Direcției Silvice, proprietarii pot întocmi un contract de comodat cu reprezentanții statului, care se prind să păzească pădurile, chiar dacă „țăranii" sunt plecați din localități sau nu au posibilitatea să plătească paznici.

Cu toate că au la îndemână această variantă, micii proprietari de terenuri se codesc când vine vorba să-și lase pădurea în grija reprezentanților Direcțiilor Silvice: „Poate e și o reticență a oamenilor în sensul că iar vin cei de la Romsilva să păzească pădurile! Există o posibilitate de conflict, dar statul pune la dispoziția micilor proprietari în mod gratuit acest serviciu", susținea secretarul de stat din ministerul de resort, Adam Crăciunescu.

În județul Arad, micii proprietari de terenuri nu s-au prea înghesuit să-și lase pădurea pe mâna Romsilva, fiecare preferând să se descurce cum o putea. Or fi pățiți!

N. Oprean

Șansele unui gospodar

La Cermei, șaizeci de foști șomeri se bucură timp de șase luni de salariul minim pe economie și lucrează pentru înfrumusețarea localității.

În vara acestui an, când Ioan Vesa, primarul comunei Cermei ne declara că are angajați la primărie peste 20 de muncitori necalificați, cu carte de muncă, cu acte în regulă și cu plata la zi, nu ne-a venit să credem. Ne-am deplasat prin comună și i-am văzut pe angajați lucrând de zor la curățirea șanțurilor, la repararea podurilor, prin curtea școlii etc.

Iată că zilele trecute am aflat că la Primăria din Cermei au mai fost angajați încă 58 de foști șomeri, pe o perioadă de șase luni. Motivul? O facilitate acordată de Direcția Muncii, pentru angajatorii care se ocupă de șomerii cărora le-a expirat perioada de alocație, tot Direcția Muncii fiind cea care le plătește salariile pentru cele șase luni. Primarul din Cermei a speculat oportunitatea cu pricina și astăzi 60 de cermeieni au un salariu lunar și lucrează în folosul localității.

N-ar fi bine ca și alți primari să urmeze exemplul celui de la Cermei și să înfrumusețeze astfel aspectul localităților? Mai ales acum, când campania electorală bate la ușă...

Doru Sinaci

Omul învață până moare:

Cântecul „Privighetorii"

Cine n-a ascultat cântecul privighetorii, care ne încântă zilele și nopțile anotimpului cald? Îl putem auzi la marginea pădurii, prin poieniște sau chiar și atunci când trecem pe lângă tufișurile din luncă...

Toate bune și frumoase, numai că specialiștii au stabilit, fără nici un dubiu, că nu cântă privighetoarea, ci el, masculul. „Privighetorul" cântă așa de frumos, încântându-ne auzul, și o face ca să-și marcheze teritoriul și să le transmită privighetoarelor că este acolo, sănătos tun, la dispoziția lor...

D. S.

Zerind - comună de graniță, dar ocolită de investitori

Zoltan Oszvar, primarul comunei Zerind, se confruntă cu o problemă care nu dăinuie de azi, de ieri. Din motive cel puțin de neînțeles, având în vedere poziționarea Zerindului și dorința oamenilor din zonă de a avea un loc de muncă, localitatea este ocolită, în mod frecvent, de investitorii străini puternici, care ar purtea să le dea oamenilor de lucru. **„Ne-au căutat, la un moment dat, reprezentanții unor firme din Ungaria, respectiv Italia.** - ne-a spus **Zoltan Oszvar. Primii se ocupau cu producerea de racorduri flexibile destinate autoturismelor, iar cei din urmă cu producerea tălpilor pentru pantofi. Nu au rămas însă la noi, deși le-am oferit teren pentru clădirile de care ar fi avut nevoie, la prețuri foarte bune. Ei voiau clădiri gata făcute, amenajate, în care numai să vină să-și instaleze mașinăriile și gata..."**

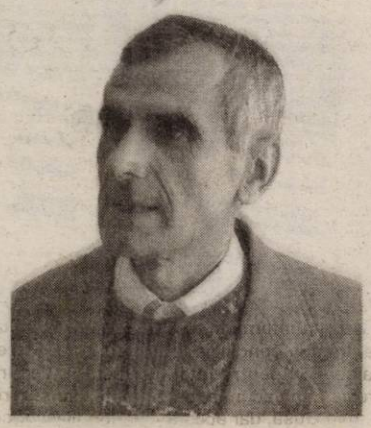

Din Ungaria a mai trecut pe la Zerind și reprezentantul unei firme de jucării, care însă tot de problema clădirii s-a „lovit": **„Or**, spune primarul, **forță de muncă ar fi foarte mare în comună și satele aparținătoare. Chiar mâine dimineață, dacă s-ar pune problema, ar veni să se angajeze 80 de oameni. Dar nu avem clădiri din acelea cum solicită investitorii și nici nu vom avea. Bani pentru așa ceva nu putem să facem rost. Noi însă trebuie să sperăm că, până la urmă, va veni cineva care se va mulțumi și numai cu terenul, pe care să-și construiască apoi tot ce dorește."**

Un alt fenomen interesant, original pentru Zerind, este reprezentat de faptul că foarte mulți localnici s-au dus să lucreze în Ungaria, venind acasă doar la sfârșit de săptămână. **„Chiar și dintre aceștia ar rămâne foarte mulți în localitate, dacă ar avea de lucru. Sunt sigur că nu s-ar mai complica să meargă în țara vecină să muncească, dacă și-ar găsi o firmă pe plan local."** - a conchis primarul **Oszvar.**

Singurul loc cât de cât amenajat în care zerindanii ar putea găzdui investitori străini ar fi vechea Primărie a comunei. **„Din păcate însă,** mai aflăm de la edilul șef al Zerindului, **este o clădire plină de igrasie și acest lucru nu place defel. Ideal ar fi, cum am spus, să vină cineva dispus să investească într-o clădire nouă. În ce ne privește, îi vom acorda tot sprijinul."**

Eugenia Pantea

Fotografii realizate de V. Musca

Curtea de Conturi a descoperit nereguli grave la Parktronic

(Urmare din pagina 1)

În urma acțiunii, controlorii financiari de la Direcția de Control Financiar Ulterior a Camerei de Conturi a județului Arad au descoperit mai multe nereguli, cum ar fi neplata impozitelor, necalcularea corectă a TVA-ului, nerespectarea contractului cu Consiliul Local. Siegmeth, cum spuneam, contestă totul și așteaptă ca instanța să se pronunțe în acest caz, considerând că acest control a fost comandat, iar concluziile lui sunt departe de realitate.

Vraiște în contabilitate

„Doi controlori financiari de la Direcția de Control Financiar Ulterior a Camerei de Conturi a județului Arad au verificat societatea Belsirim Automotive în perioada 1 septembrie 2003 - 4 noiembrie 2003, constatând mai multe nereguli. În primul rând, conform procesului verbal încheiat în urma controlului, rezultă că societatea nu a completat Registrul jurnal mai bine de un an de zile, august 2002-august 2003. Conform legii, societatea avea obligația de a utiliza registrele de contabilitate, respectiv Registrul jurnal, Registrul inventar și Cartea mare, astfel încât să permită identificarea și controlul operațiunilor contabile. Cum s-a văzut, Registrul jurnal nu a fost completat mai bine de un an, iar Registrul inventar a rămas gol pe perioada lui 2002. Contabilul șef al firmei, Gaspar Vasile, motivează necompletarea acestor registre prin descoperirea unor erori în contabilitate.

Bani fără chitanțe

Conform controlului Curții de Conturi, la Belsirim Automotive operațiunile de casă și cele economico-financiare s-au desfășurat fără a se consemna în documente, luându-se bani din firmă fără chitanțe. „Astfel, în perioada iulie 2002-septembrie 2003, au fost ridicate în mod repetat de către asociatul unic (n.r. Emil Siegmeth) sume de bani, fără a se întocmi dispoziții de plată-încasare către casierie. Aceste sume au fost evidențiate în registrul de casă, document nesemnat de casier și compartimentul financiar-contabil, sub explicația restituire de credit", se susține în procesul verbal al Curții de Conturi. De fapt, ce susțin controlorii ? Patronul Belsirim Automotive a împrumutat societatea, în mai multe rânduri, ajungându-se la o sumă de 471 de milioane de lei. În 2002, același patron ridică din caserie, fără documente justificative, cum s-a văzut mai sus, 1,191 miliarde de lei, în numerar, care au fost evidențiate în registrul de casă ca „restituire credit firmă". Aceleași operațiuni s-au înregistrat în 2003, când asociatul unic a depus în contul Belsirim Automotive 564 de milioane de lei, ridicând în același an, 5,4 miliarde de lei. Așadar, în perioada 2001-2003, Emil Siegmeth a împrumutat firma cu 1,3 miliarde și a ridicat 6,6 miliarde de lei, ceea ce nu este în concordanță cu legea, susțin controlorii, patronul neavând dreptul să ridice sume peste împrumutul acordat firmei. Să nu mai vorbim că nu existau documente aferente, așa cum arată controlul.

Bilanțul, Contul de profit și pierdere sau Nota explicativă nu au fost depuse de Belsirim Automotive la Finanțe, până la 30.06.2003, deși legea îi obliga să facă acest lucru. Nu s-au depus nici alte situații, cum ar fi decontul privind TVA pe perioada ianuarie-august 2003, nici declarațiile privind obligațiile față de bugetul statului.

Contractul cu CLM n-a fost respectat ?

Controlorii financiari au relevat faptul că, în urma verificării modului în care Belsirim Automotive a respectat contractul cu Consiliul local, s-a constat că Parktronic s-a obligat să utilizeze în cadrul activității de parcare aparate pentru tichete fiscalizate. „Din verificarea efectuată, a rezultat că, până la data controlului, aparatele de la locurile de parcare nu au emis tichete fiscale. (...) Din explicațiile scrise date de asociatul unic rezultă că aparatele în funcțiune pot emite tichete fiscalizate dacă sunt programate pentru a face această operațiune. Or, până la data controlului nu s-a uzat de această posibilitate tehnică pe care, afirmativ, o au aparatele care emit tichete la locurile de parcare", scrie în procesul verbal. În urma acestei situații, în același proces verbal se precizează că este „imposibilă efectuarea controlului asupra exactității numărului de tichete emise și a veniturilor realizate și înregistrate prin intermediul acestor aparate". Ceea ce înseamnă că cei 30 la sută care revin Primăriei din veniturile activității de parcare sunt greu de calculat, neexistând o evidență clară a acestor venituri. Deci, nu se știe cu exactitate, conform procesului verbal, cât ar trebui să încaseze Primăria de la Parktronic.

Tot prin contractul cu CLM, Belsirim Automotive se angaja să realizeze „investiții conform caietului de sarcini și ofertei cu aparate tip PARK LINE ECONOMY". Controlorii susțin că aparatele au fost achiziționate prin leasing, în baza contractelor încheiate cu ALL Trans Corporation. „Aceste operațiuni asigură în fapt un drept de folosință asupra bunurilor, și ca atare nu sunt întrunite condițiile ca aparatele de taxare să intre în proprietatea beneficiarului decât la expirarea contractului", susțin controlorii. Nici măcar ratele de leasing n-au fost achitate, conform acelorași controlori, începând cu 01.06.2003, aparatele de taxare putând fi luate, în orice moment de firma de leasing, așa cum se prevede în contractul cu Belsirim Automotive. Organele de control susțin că aceste aparate nu pot fi considerate investiții ale Belsirim, ele fiind achiziționate în baza unor contracte de leasing, „ratele fiind suportate din veniturile realizate din activitatea de parcare".

Tot cu privire la veniturile firmei Belsirim Automotive, aceasta nu a emis bonuri fiscale pentru vânzarea a 25.962 de cartele, în valoarte de 3,1 miliarde de lei. Tranzacția se făcea pe bază de procese verbale, prin care cei de la Spectrum Det primeau cartele pentru a le vinde, iar sumele rezultate din vânzarea acestor carduri erau predate la Parktronic tot pe baza acestor procese verbale. Explicația dată controlorilor de patronul Parktronic este faptul că „nu se justifica cumpărarea a peste 40 de case fiscale portabile ?! Cum cele 3,1 miliarde de lei n-au fost înregistrate în contabilitate la capitolul venituri, este, din nou, pusă la îndoială veridicitatea sumelor predate către Primăriei, adică cei 30 la sută din veniturile Belsirim Automotive.

La toate acestea se ma adaugă faptul că, la data la care a încheiat contractul privind preluarea parcărilor, Belsirim Automotive nu avea ca obiectul de activitate un astfel de serviciu.

Datoriile către stat nu au fost achitate

La capitolul impozite și taxe datorate bugetului local sau celui de stat, controlorii financiari au descoperit, din nou, că legea a fost încălcată în repetate rânduri. Astfel, deși a primit în concesiune activitatea de parcare și și-a desfășurat activitatea pe domeniul public, utilizând o suprafață de teren de 52 de mii de metri patrați, aferentă unui număr de 4.955 de locuri de parcare, Belsirim Automotive nu a declarat, calculat sau achitat bugetului local taxa aferentă terenului pe care îl folosește. Până la 15 septembrie 2003, Parktronic ar fi trebuit să vireze la bugetul local 169 de milioane de lei, pentru taxa pe terenul destinat parcărilor. Nici impozitul pe clădiri nu a fost plătit integral, valoarea sumelor neachitate ridicându-se la 5 milioane de lei. Societatea mai datora bugetului local, la 30.09.2003, taxa specială de salubritate în valoare de 924 de mii de lei.

În plus, bugetul de stat n-a fost onorat integral de Belsirim Automotive. La 31.08.2003, societatea era restantă la plata TVA cu 1,2 miliarde de lei. „Menționăm că în perioada ianuarie-august 2003, societatea nu a întocmit și nu a depus la organul fiscal decontul privind taxa pe valoare adăugată", se arată în procesul verbal, Parktronic fiind penalizată cu 545 de milioane. Mai mult, calcularea TVA nu s-a făcut în mod corect, în urma calculelor efectuate de organele de control rezultând o TVA suplimentară de 194 de milioane de lei, numai pe perioada iulie 2002-iulie 2003. Curtea de Conturi a descoperit și utilizarea unor facturi fiscale ce nu îndeplineau calitatea de document justificativ, fiind fără proveniență legală, având în vedere că „au fost procurate și aparțin legal Asociației Familiale Sanex din localitatea Nădlac", care nu putea să le comercializeze.

Impozitul pe venit nu a fost nici el calculat conform legislației în vigoare, controlorii constatând că au fost omise venituri de 2,2 miliarde de lei aferente vânzării de cartele cu microcipuri, în perioada 01.07.2002-31.12.2002. Acele cartele au fost achiziționate cu 0,25-0,28 euro și au fost comercializate la prețul de 120 mii de lei (aproximativ 4 euro), operațiunea fiind astfel cu caracter comercial, societatea având obligația să înregistreze sumele la venituri.

Firma nu a calculat corect nici impozitul pe profit, nevirând astfel sumele datorate bugetului de stat, totodată datorând sume aferente și impozitelor pe salarii.

La finalul controlului s-a constatat că Belsirim Automotive datorează bugetului de stat, ca obligații de natura taxei pe valoare adăugată: debit restant - 1,2 miliarde de lei, dobânzi restante - 85 de milioane, penalități restante - 25 de milioane, penalități conform OG 68/1997 republicată - 50 de milioane, debit suplimentar - 852 de milioane, dobânzi suplimentare - 110 milioane, penalități suplimentare - 31 de milioane; ca obligații de natura impozitului pe profit: debit suplimentar - 677 de milioane, dobânzi suplimentare - 56 de milioane, penalități de întârzieri suplimentare - 16 milioane, amenda - 15 milioane. La toate acestea se adaugă alte sume, din impozitul pe venit sau pe salarii, pe care Parktronic le datorează statului. În plus, să nu uităm amenzile acordate de controlorii Curții de Conturi.

Curtea de Conturi a Romaniei
Camera de Conturi a Judetului Arad
Directia de Control Financiar Ulterior

PROCES VERBAL DE CONSTATARE

Arad, 04 noiembrie 2003

Subsemnatii, Verenca Petru Victor si Buzau Marinel, controlori financiari in cadrul Directiei de Control Financiar Ulterior, a Camerei de Conturi a Judetului Arad, in temeiul Legii nr. 94/1992, republicata, modificata si completata prin Legea nr. 77/2002 si a delegatiilor nr. 145 si 144 din 1.09.2003, am efectuat in perioada 01.09.2003 – 04.11.2003 controlul modului de indeplinire a obligatiilor ce decurg din calitatea de concesionar al [illegible]

Prin semnarea procesului verbal de constatare se recunoaste restituirea actelor si documentelor puse la dispozitia organelor de control.

Controlori financiari, Verenca Petru Victor, Buzau Marinel

Administrator, Siegmeth Emil

Contabil sef, Gaspar Vasile

Reprezentant D.C.F. Arad, Mitran Lucian

Reprezentant Directia Fiscala a Primariei Arad, Obirsan Florin

Emil Siegmeth contestă controlul comandat

Față de cele prezentate mai sus, am luat legătura cu patronul Belsirim Automotive, Emil Siegmeth, și directorul societății, Adrian Pică, pentru ca aceștia să-și poată să expune și ei punctul de vedere. Din capul locului, controlul a fost catalogat de cei doi drept „unul comandat, având în vedere că pentru a face controale la societăți private, Curtea de Conturi are nevoie de o aprobare specială, obținută, însă, de la București". Cei doi acuză și intențiile clare ale controlorilor, care n-au dorit să ia în considerare unele acte în timpul controlului, cum ar fi facturile cu privire la achitarea ratei de leasing pentru aparatele de parcare.

Directorul Adrian Pică susține că „partea cu privire la cei 30 la sută, reprezentând redevența s-a respectat, asta a fost și concluzia controlului". Același lucru a fost afirmat și de patronul Emil Siegmeth, care declara că toate așa-zisele nereguli se refereau la cheltuieli și nu la venituri, așa că nu aveau cum să fie afectată suma datorată Primăriei. Or, cum s-a văzut din control, cele 3 miliarde din vânzarea cartelelor n-au fost înregistrate la venituri, deci nu s-a plătit redevența pentru ele, iar tichetele pentru parcare nu sunt fiscalizate, astfel că nu se știe exact ce sumă s-a încasat.

Firma Belsirim Automotive a angajat un expert contabil, a cărui expertiză demontează toate acuzele formulate de controlorii Curții de Conturi. „Noi am făcut un memoriu, în care am prezentat de ce contestăm controlul. Acum, să luăm fiecare punct în parte, ar însemna să facem lecție de contabilitate, din care n-ar pricepe nimeni nimic. Important e faptul că cei de la Curtea de Conturi nu vin în control la privați, decât cu aprobare specială. Cred că asta spune multe despre un control comandat cu rezultate, probabil, am spus probabil, la fel comandate. Împreună cu expertul noi am făcut contestația și eu zic că ar trebui să lăsăm instanța să se pronunțe", susține Pică. Cât privește persoana care se află la originea acestui control, Emil Siegmeth crede că este vorba de „cineva <prieten> cu primarul sau <prieten> cu Parktronic".

Totuși, în urma controlului, contabilul șef a fost schimbat, el nemaivând de-a face cu contabilitatea în nici una din firmele lui Emil Siegmeth.

Deși n-au dorit să intre în amănunte, Emil Siegmeth și Adrian Pică și-au exprimat, totuși, opinia, vis-a-vis de unele puncte din control, cosiderate „abuzive". Să le luăm pe rând.

Cu privire la ratele restante la firma de leasing ALL Trans Corporation, cu sediul în Insulele Cayman, având reprezentanță în Germania, Emil Siegmeth ne-a prezentat documente de la firma respectivă, cum că banii au fost achitați. Siegmeth (care este patron și la firma ALL Trans Corporation) susține că cei doi controlori au refuzat să ia în considerare aceste acte. De asemenea, leasingul, în opinia lui Siegmeth, este o investiție, patronul Belsirim invocând legislația europeană.

Sumele încasate pentru carduri sunt considerate garanție, în opinia lui Siegmeth, „care trebuie restituită omului când vine cu cardul înapoi". „Dânșii, prin procesul verbal de control nu vor să recunoască acest lucru. Cum pot eu, ca firmă, să încalc o prevedere din contractul nostru cu Primăria ? Dacă eu plătesc impozit, nu pot să-i mai dau omului suma integrală când vine înapoi", susține Siegmeth.

Nici neplata impozitului pe teren nu este considerată de către conducerea Belsirim Automotive o problemă, având în vedere că, așa cum susține Emil Siegmeth, acești bani nu trebuia plătiți de Parktronic. Firma a făcut o contestație, care a fost aprobată de Primărie, printr-un document semnat de primarul Dorel Popa specificându-se că „obiectul contractului de concesiune îl reprezintă activitatea de amenajare și exploatare a parcărilor și nu terenul pe care sunt amplasate parcările".

ANKAUF - VERKAUF
BUSS-PKW-LKW-OMNIBUSSE
UNFALLFAHRZEUGE
LEASING ALLER ART
ALL-TRANS CORPORATI

CONTRACT DE LEASING Nr.5/2003

Beneficiar de leasing(utilizator) : firma S.C. "BELSIRIM AUTOMOTIVE" S.R.L. cu sediul in Arad, str. Câmpul Liniştii nr. 1 A, inregistrată la Registrul Comerţului cu nr. J02/64/2002, atribut fiscal R, cod unic : [illegible], reprezentată prin director general Adrian Pică

Furnizor : ALL TRANS CORPORATION

57.750,00 euro

Încheiat azi 10.07.2002, în două exemplare originale, din care unul rămâne la dl. Siegmeth Emil, iar unul la SC BELSIRIM AUTOMOTIVE SRL.

Vânzător, Cumpărător, Martori, Iors Laurenţiu, Sima Diana

Emil Siegmeth contestă și afirmațiile referitoare la faptul că ar fi luat bani din firmă fără chitanțe, susținând că acei bani reprezentau un imobil sau mijloace de transport pe care le-a vândut firmei, lucruri ce n-au fost luate în considerare de către cei de la Curtea de Conturi. De asemenea, Siegmeth susține că, nu demult, a băgat 10 miliarde de lei în Parktronic, așa că nici vorbă să ia bani din această firmă, a cărei investiție o apreciază la 1,5 milioane de euro și nu mai puțin, cum, din nou, eronat, au constatat cei de la Curtea de Conturi.

În mare, declarațiile lui Siegmeth și Pică sunt clare: se contestă aproape tot procesul verbal, controlul este considerat unul comandat, iar cei de la Curtea de Conturi sunt acuzați de unele abuzuri.

În concluzie

Desigur, în această pagină de ziar, a fost imposibil să prezentăm toate aspectele semnalate de cei de la Curtea de Conturi. Am încercat să sintetizăm acest proces verbal și să prezentăm punctele importante ale concluziilor formulate de controlori.

Așadar, de reținut ar fi, din poziția Curții de Conturi, că nu s-au făcut investițiile asumate prin contractul cu CLM, că nu s-a calculat corect redevența, prin lipsa bonurilor fiscale și neînregistrarea unor venituri, că nu s-au plătit diverse sume datorate bugetului local sau bugetului de stat, că s-au luat bani din casieria societății fără documente justificative etc.

Patronul Emil Siegmeth contestă totul, se simte vânat, consideră controlul unul dirijat și, peste toate, susține că e sătul de Parktronic și, dacă ar putea, mâine l-ar vinde.

Lupta se va duce în instanță și rămâne de văzut ce vor hotărî organele competente. În cazul în care câștigă, însă, Emil Siegmeth susține că își rezervă dreptul de a acționa pe cale legală împotriva celor care i-au defăimat imaginea.

Ai nevoie de tandrețe sau de pasiune?

În iubire poți avea parte de multe dezamăgiri. Și asta pentru că nu este deloc ușor să înțelegi de ce anume are nevoie o anume persoană - de mângâieri romantice sau de emoții puternice. Fă-ți testul următor și vei descoperi de ce ai nevoie tu.

1. **Când te trezești de dimineață, lângă el...**

a) te grăbești să-i faci cafeaua

b) îl trezești cu un sărut

c) ți-ar plăcea să rămâi în pat toată ziua

2. **Cel mai bun mod de a seduce un bărbat:**

a) să-l inviți la tine acasă și să îi prepari o cină romantică

b) să te bazezi pe limbajul privirilor

c) să descoperi interesele comune

3. **Când ieșiți împreună îți place să:**

a) vă plimbați de mână

b) faceți shopping

c) cinați la lumina lumânărilor într-un restaurant

4. **Sunteți de părere că preludiul este:**

a) pierdere inutilă de timp

b) cea mai frumoasă parte a iubirii

c) scânteia ce aprinde flacăra

5. **După ce ai făcut dragoste îți place:**

a) să adormi în brațele lui

b) să-l săruți și să îl îmbrățișezi

c) să mănânci ceva

6. **În timp ce faci dragoste cu el, ți se poate întâmpla să îți imaginezi că ești:**

a) într-un avion și faci dragoste nebunește cu un necunoscut

b) Anna Karenina fugind împreună cu amantul ei

c) Frumoasa din pădurea adormită, trezită din somn

7. **Dacă ai fi actriță ți-ar plăcea rolul principal din:**

a) Lecția de pian

b) Nouă săptămâni și jumătate

c) Ultimul mohican

8. **Dacă iubitul te-ar trăda, în cât timp l-ai ierta?**

a) în timp îndelungat

b) în cel puțin un an

c) atât cât să mă răzbun

9. **Când citești un roman de dragoste...**

a) te uiți repede la final

b) cauți scenele tari

c) îl devorezi imediat

10. **Îl adori pe...**

a) Johnny Deep

b) Brad Pitt

c) George Clooney

11. **Cadoul lui cel mai de preț ar putea fi:**

a) o vacanță de vis în Caraibe

b) o brățară cu diamante

c) simpla lui prezență

12. **Cel mai mare defect al unui bărbat este:**

a) avariția

b) falsitatea

c) aroganța

Controlează în tabel câte simboluri #, ¤ sau * ai totalizat. Profilul tău este cel care corespunde simbolului care apare mai des.

	A	B	C
1	¤	#	*
2	¤	#	*
3	#	¤	*
4	*	¤	#
5	¤	#	*
6	¤	#	*
7	#	¤	*
8	*	#	¤
9	¤	#	*
10	#	¤	*
11	#	*	¤
12	¤	#	*

Majoritatea A: Ești o romantică, ai nevoie de mângâieri. Secolul tău preferat este al XVIII-lea, nu pentru că ai fi o tradiționalistă ci pentru că ești o romantică incurabilă. Pentru tine, iubirea nu poate fi scrisă decât cu I, iar pentru bărbatul pe care îl iubești te-ai sacrifica pe tine însăți. Pe de altă parte, ai mare nevoie să fii iubită. Sărutări, mângâieri, fraze tandre, toate sunt ingredientele unei adevărate povești de iubire.

Majoritatea B: Ești o femeie senzuală, care adoră surprizele. Vrei totul sau nimic. Tu știi să iubești numai așa: intens! Din această cauză viața, ca și iubirea sunt pentru tine doar de luat sau de dat. Nu accepți cu nici un chip jumătățile de măsură. Și nici nu faci parte din categoria femeilor cărora le place să se abandoneze în fantezii. Mai degrabă îți place să îți asculți sentimentele și intuiția. Senzuală cum ești, te poți îndrăgosti cu adevărat doar de un bărbat care știe cum să te surprindă.

Majoritatea C: Ești focoasă, dar ai prea mult umor. Ai un temperament puternic și pasional, dar și un foarte puternic simț al umorului care nu îți permite să te abandonezi complet. De fapt, ceea ce cauți cu adevărat în iubire este un amestec între pasiune și tandrețe condimentate cu un pic de ironie. Din păcate, este posibil să creezi uneori falsa impresie că nu ai nevoie de dragoste.

ON CLINIC
CENTRU MEDICAL INTERNAȚIONAL
Ejaculare precoce ? Tulburări de erecție ? Impotență ? Acum ai soluția !
TRATAREA DISFUNCȚIILOR SEXUALE MASCULINE
Și imbunătățirea apetitului sexual
Timișoara: 0256-302588
București: 021-3111929
Brașov: 0268-333989
Iași: 0232-265551
Baia Mare: 0262-214243
Constanța: 0241-548461

PROCTOLINE
CENTRU MEDICAL PROCTOLOGIC
Acum nu mai este nevoie de spitalizare
Cele mai moderne metode de tratament pentru
HEMOROIZI și FISURI ANALE
fără operații !!!
Timișoara: 0256-221219
București: 021-3808167
Brașov: 0268-333985
Iași: 0232-261818
Baia Mare: 0262-212622
Constanța: 0241-548463

Psoremiss
CENTRU MEDICAL DERMATOLOGIC
Încă nu ați găsit un remediu eficient pentru
psoriazis?
Există o metodă eficientă de tratament
FĂRĂ CORTICOIZI
Timișoara: 0256-302589
București: 021-3304745
Brașov: 0268-332220
Iași: 0232-222198
Baia Mare: 0262-213222
Constanța: 0241-548431
(c 785/2003)

Machiajul mireselor

Imprevizibilul își poate pune amprenta oricând în ziua nunții dumneavoastră. De un lucru însă trebuie să vă asigurați: machiajul dumneavoastră trebuie să fie perfect, pentru a fi radioasă și sclipitoare, la urma urmei, sunteți prințesă pentru o zi...

Veșnica întrebare a miresei este „Ce gen de machiaj să abordez și cum să îl realizez?". Important este să nu vă panicați. Este vorba numai de „cea mai frumoasă zi din viața dumneavoastră"! Vreți să fiți naturală? Puteți să vă faceți machiajul pe care-l folosiți zilnic, dar atunci unde-i distracția în asta? Oricum, lucrul de care trebuie să țineți cont este că nu e cazul să experimentați o nouă imagine. Trebuie să vă simțiți frumoasă și sigură pe dumneavoastră și prea multe păreri vă pot afecta look-ul în asemenea măsură încât nici mirele să nu vă mai recunoască la altar. Alina Flămânzeanu - patroana salonului estetic Diva Gosipp - ne dă câteva sfaturi pentru a obține un machiaj de „zile mari"...

Nu prea mult fard de obraz

Nu este cazul să faceți vreo schimbare de look, iar dacă vă doriți acest lucru, angajați un profesionist, dar, pentru a nu avea surprize, testați-l mai întâi. **„Fardul de obraz nu trebuie să fie roz sau piersică, numai pentru că sunt culori romantice. Se poate folosi orice culoare atâta timp cât vă place și se asortează cu trăsăturile dumneavoastră"**, declară **Alina Flămânzeanu.**

Patroana salonului estetic Diva Gosipp spune că, pentru ca machiajul să arate foarte bine, tenul trebuie să fie de aceeași culoare cu pielea sau poate chiar puțin mai deschis, deoarece oricând puteți adăuga perle bronzante sau fard de obraz. Ultimul lucru de care aveți nevoie este ca fața să fie mai închisă de trei ori mai mult decât decolteul. Pozele vor arăta înspăimântător. În schimb, ar fi foarte inspirant să folosiți o

pudră cu irizații strălucitoare pentru pometi, umeri, decolteu și încheieturi.

Cu fardul de obraz trebuie să fiți foarte precaută. Când sunt emoționate, foarte multe femei aplică fard de obraz din belșug, însă nu prea este cazul. Sunt șanse foarte mari să roșiți în mod natural, de aceea este foarte bine să aplicații chiar mai puțin decât de obicei. Nu alegeți o nuanță rece de roz, deoarece este posibil să arate inestetic în poze. Folosiți puțină pudră bronzantă sau fard de culoarea piersicii la pometi.

Fardurile rezistente la transfer - cele mai indicate

Unul dintre cele mai facile moduri de a vă transforma machiajul zilnic în cel „de gală" este să schimbați modul în care folosiți fardul de pleoape. Pentru început, puteți aplica un fard crem sidefat, pe toată pleoapa, care va „prinde" flash-ul aparatului de fotografiat. **„Mare grijă cu aplicarea tonurilor reci, care sunt mai pretențioase și cer mai multă pricepere. Apoi se poate aplica altă culoare sau chiar mai multe tonuri, ghidându-vă după umbrele naturale ale pleoapei. Mascara rezistent la apă este cel mai indicat pentru această ocazie, iar dacă folosiți tuș este indicat să fie și acesta rezistent la transfer"**, mai spune **Alina Flămânzeanu.**

Rujul poate fi...roșu

Principala îngrijorare a mireselor este să mențină rujul pe buze. La urma urmei va trebui să pupe toate rudele, neluând în considerare... sărutul mirelui. Folosiți un ruj rezistent la transfer, chiar dacă veți simți că buzele sunt puțin uscate, este absolut normal. Culoarea este însă determinantă. Rujurile pe nuanțe de roz pal, nude sau chiar roșu aprins (dacă sunteți obișnuită cu el) ar fi cele mai indicate.

Nadia Bodran

Cipriotii au fost mai buni

Baschetbaliștii arădeni pot să se revanșeze, însă, vineri

West Petrom Arad a pierdut prima partidă din sferturile de finală ale FIBA Europe Cup. În Cipru, elevii lui Predrag Badnjarevic s-au văzut întrecuți destul de clar de liderul la zi al campionatului din Insula Afroditei, Keravnos Keo Nicosia. Gazdele s-au impus cu scorul de 84-70 (26-19, 17-12, 24-22, 17-17), obținând o victorie meritată pe fondul valorilor din lot și a faptului că jucătorii noștri sunt puțin în urmă cu pregătirea.

Prima parte a întâlnirii s-a dovedit a fi relativ echilibrată. Petroliștii au ținut pasul pe tabelă până în sfertul al doilea, când grație a șapte puncte consecutive, au reușit chiar să egaleze la 26. De aici încolo, totuși, adversarii s-au dovedit superiori, profitând de avantajul propriului teren. Superioritate care se va reflecta și pe tabelă, cea mai mare diferență de scor (21 puncte) înregistrându-se în ultimul sfert, la scorul de 84-63. Spre final, doi dintre componenții echipei arădene, Moceanu și Gjuroski vor fi descalificați pentru adunarea a cinci greșeli personale. West Petrom va avea o zvâcnire, reducând din diferență printr-o nouă serie de șapte puncte consecutive, dar conturile se încheiaseră deja, mai rămânând de rulat loturile combatantelor.

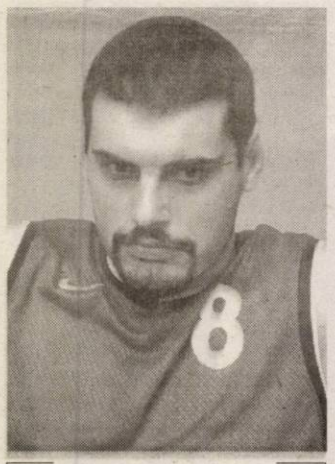

Cel mai important marcator petrolist a fost pivotul V. Mocanu.

Pentru teamul arădean, cel mai prolific jucător a fost Viorel Mocanu, cu 19 puncte (1x3), urmat de Zaric - 15 (1), Haslett - 15 (2), Betea - 8, Isleam - 6, Moceanu - 2, Gjuroski - 2, Iov - 2, Tosic - 1. Singurul care nu a punctat, fiind folosit doar un minut, a fost Dehelean. Puțin eficient a fost Gjuroski, în condițiile în care a evoluat 27 de minute.

De cealaltă parte au ieșit în evidență americanul Banks, acesta izbutind 19 puncte (1) și cipriotii Trisokka 19 și Koronides 17 (5). În rest, au mai înscris Anastasiadis 11 (2), sârbul Vukcevic 9, americanii Burton 7 și Mbonu 2. Ceilalți doi baschetbaliști sârbi, Lukic și Stojkovic nu și-au trecut numele pe lista realizatorilor, primul, de altfel, nefiind utilizat.

La capitolul recuperări s-au evidențiat Banks și Isleam, cu 9 respectiv 8 asemenea procedee, iar cele mai multe pase decisive le-a reușit Koronides (6). Meciul s-a desfășurat în fața a 600 de spectatori, fiind oficiat de Yaari Rainisch (Israel) și Georgi Sotirov (Bulgaria).

Revanșa este programată vineri, la Sala Sporturilor din Arad, cu începere de la ora 17. Ea va putea fi urmărită în direct pe postul TVR 2, studioul teritorial Timișoara și pe calea undelor, la Radio Timișoara.

Adrian Hărțău

Academia Olimpică Română a premiat Filiala din Arad

Academia Olimpică Română a premiat Filiala Arad a AOR pentru programul desfășurat în anul 2003 și, în mod special, pentru organizarea Crosului național din data de 28 iulie, intitulat "Aleargă și tu !".

Filiala Arad a Academiei Olimpice Române este condusă de prof. Ioan Marconi, prodecanul Facultății de Educație Fizică și Sport din cadrul Universității de Vest "Vasile Goldiș".

Ioan Marconi a fost atlet de performanță și a antrenat lotul olimpic de atletism timp de 15 ani de zile.

După cum a declarat profesorul Marconi, în 2004, filiala Arad a Academiei Olimpice Române va iniția mai multe acțiuni pentru lărgirea sferei de participanți la programele sportive.

În Anul European al Educației prin Sport 2004, se vor constitui în școli mai multe cercuri ale Academiei Olimpice Române care vor lansa programe intitulate "Educație prin sport".

Albe și negre

Ca la noi...

Fiecare conducător are „fixurile" lui. Mai ales în fotbal. Unul își cumpără partid ca pe-o jucărie, altul - în nostalgia lui - colecționează totul despre Ceaușescu, cineva își dă seama că poate oferi un apartament unui titular doar după ce este „urechiat" prin presă și... așa mai departe. Astăzi însă ne vom opri asupra „fixului" lui Liviu Brânzan, principalul finanțator al divizionarei C, Frontiera Curtici. Omul, dacă dă bani, crede că toate deciziile lui sunt „beton". Nu ne legăm de faptul că unele deplasări s-au efectuat în stil „sardea", cu microbuzul. Ci de meteahna conducătorului din „țara părădăicilor" de a schimba antrenorii la... succese.

Sandu Gaica, antrenorul cu care Frontiera a început campionatul a fost demis după două victorii. Ultima dintre ele, obținută chiar pe terenul unei conjudețene. „Încălzirea" fiind făcută, fixistul conducător îl schimbă (și) pe Honoriu Dobra din funcția de „principal", după - reținești - cinci succese consecutive. Ca semn al recunoștinței. Probabil.

Acum, finanțatorul „vameșilor" s-a dat pe mâna lui Mircea Bătrânu. Căruia îi dăm un sfat prietenesc. Să nu încerci Mircea, să legi două-trei victorii la rând, că-l superi pe domn' Liviu și te paște demiterea. Pentru că, la Curtici, proverbul: **„Ca la noi, la nimenea"** se potrivește ca o mănușă. Din păcate...

Daniel Scridon

În prima zi de cantonament

20 de kilometri pentru jucătorii de la UTA

Ieri, la orele prânzului, delegația echipei UTA a ajuns la Moneasa, locul unde Gigi Borugă își va pregăti elevii, în vederea returului. După dejun, băieții s-au odihnit, iar la primul antrenament, de acomodare, jucătorii au avut de „servit" 20 de kilometri. Au fost trei „bucăți" de patru kilometri, ce trebuiau parcurse fiecare în douăzeci de minute.

Antrenorii și jucătorii sunt mulțumiți de condițiile meteorologice, pentru că - de două zile - la Moneasa ninge ca-n povești.

Lotul de jucători este format din 23 de persoane, exact cel anunțat de club, înainte de plecarea în pregătiri. Cel mai rău a ieșit Ferenț Popescu, deoarece s-a renunțat la serviciile sale, iar acum bântuie pe la club, poate-poate se îndură cineva să-l bage în seamă. Halal!

Leo Sfâra

De ieri

Studenții lui Coraș și-au stabilit „cartierul general" la Moneasa

Ieri dimineață, îmbarcați într-un autocar, 24 de jucători ai divizionarei B, ACU Goldiș Arad au plecat la Moneasa pentru cantonamentul de iarnă. „Studenții" arădeni pregătiți de Marcel Coraș și Mihai Jivan și-au stabilit „cartierul general" la Hotelul Parc (patron Teo Morar) din frumoasa stațiune de la poalele munților Codru Moma.

Înaintea plecării, conducerea tehnică și cea executivă s-au pus de acord asupra lotului de jucători deplasat la Moneasa. S-a renunțat prea ușor la internaționalul de juniori Bilia (retrimis la divizionara C, West Petrom), juniorii Mutu și Turcaș se vor pregăti la începutul lui februarie în regim centralizat alături de A. S. Romvest, iar la bucureșteanul Varga (Inter Gaz) s-a renunțat. În schimb, surprinde într-o oarecare măsură menținerea în lot a juniorului Sălăjan (provenit de la Școala de Fotbal Ivansiuc Cluj), dar și a lui Ovi Tănasă (fost component și al echipei de sală a ziarului nostru).

Dar, iată-i pe „studenții" lui Coraș ajunși la Moneasa: **Sinescu și Zaharia - portari; Bogojel, Balint, Lung, Bier, Tănasă, Folea, Aslău, Stupar, Bâgu, Turcan, Pavel, Tupiță, C. Vizitiu, Ponta, Anca, Toma, Vezan, Neculai, Pocean, Mușat, C. Roșca, Sălăjan.**

Dacă oficialii clubului arădean vor considera rezonabile „grilele" hunedorenilor Vișan și Pepenar, atunci aceștia vor fi trimiși cu o mașină la Moneasa. Tot acolo ar putea ajunge atacantul Kovacs și mijlocașul Mitrofan, pe filiera Alba-Iulia, în schimbul transferului internaționalului de juniori, C. Maghici.

Să mai spunem că la întoarcerea din cantonament, ACU Goldiș se va opri la Bocsig, pentru un „amical" cu Olimpia din localitate.

D. Scridon

Baschet juvenil

Victorii pe linie pentru juniorii „petroliști"

Recent, la Satu Mare s-a desfășurat un turneu de sală din cadrul Campionatului Național de baschet pentru juniori II. Prezenți la competiție, sportivii de la CSȘ LPS West Petrom Arad, pregătiți de Valeria Bondor și George Mandache s-au impus în toate partidele disputate, după cum urmează:

CSȘ LPS West Petrom - Elba Timișoara 77- 39

Pentru arădeni au marcat: Bondor 20, Baltă 13, Mandache 12, Laza 9, Ardelean 9, Vakarcs 8, Nica 4, Ostafi 2.

CSȘ LPS West Petrom--CSȘ Bega Timișoara 73-42

Au punctat pentru „petroliști": Mandache 33, Bondor 21, Vakarcs 9, Baltă 6, Ardelean 4.

CSȘ LPS West Petrom - CSȘ Satu Mare 92-52

Și-au trecut numele pe lista marcatorilor arădenii: Bondor 40, Mandache 25, Baltă 14, Vakarcs 8, Laza 5.

CSȘ LPS West Petrom - CSȘ Bihor Oradea 94-68

Cei mai prolifici juniori arădeni au fost: Bondor 46, Mandache 20, Vakarcs 17, Baltă 10 și Ardelean 1.

Următorul turneu va avea loc peste două săptămâni în orașul de pe Bega.

Adela C.

Bogdan Bondor - un jucător de mare perspectivă - a fost coșgeterul juniorilor petroliști în turneul de la Satu Mare.

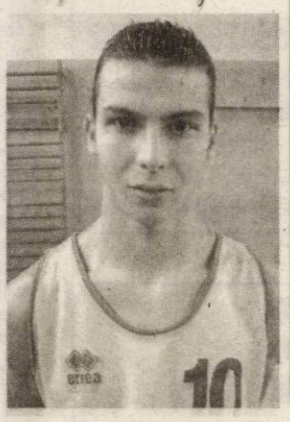

Roland Nagy negociază cu Bihorul

După Claudiu Balaci, următorul jucător care ar putea părăsi Ineul în această iarnă este mijlocașul Roland Nagy. Fostul utist a primit, ieri, o ofertă din partea noului antrenor al lui FC Bihor, Dumitru Dumitriu, care astfel dorește să dea un plus de experiență lotului orădean. Transferul are toate șansele să se realizeze pentru că „oficialii" Tricotajelor nu au pretenții exagerate pentru fotbalistul de 33 de ani.

Locul lui Nagy în formația ineuană ar putea fi luat de un alt ex-textilist, Cătălin Almășan, care odată ce va primi dezlegarea de la CS Deva va semna cu CS Tricotaje. Pe lângă cel numit „Motul", Sorin Cigan s-a mai oprit și asupra mijlocașilor de bandă timișoreni, Nastor și Veltenescu, ambii liberi de contract. În lot ar mai fi loc de doi atacanți și un fundaș, care ar putea fi aleși dintre tinerii fotbaliști ce sosesc, astăzi, pentru amicalul cu Șiria, de la Școala de Fotbal Ivansiuc din Cluj sau Școala Sportivă Oradea. De asemenea, conducătorii ineuani studiază posibilitatea achiziționării fostului coleg al lui Nelu Ibric la CSM Reșița, Căprariu.

Călin Mnerie

Azi se joacă finalele Cupei Universitas

Tradiționalul turneu de fotbal în sală organizat de Asociația Sportivă a Ligii Studenților de la Universitatea „Aurel Vlaicu" a ajuns la ediția a XI-a. Competiția se află în fața ultimului act, după disputarea semifinalelor: ECTS 1 - Info 1 3-14 și FA 4 - ECTS 3 5-2.

Finala mică (Info 1 - ECTS 3) și finala mare (ECTS 1 - FA 4) se dispută azi, de la ora 19,30, între cele două jocuri fiind programat și meciul dintre profesori și reprezentantii Ligii.

Partidele se dispută la Sala Sporturilor „Victoria".

Radu R.

16 antrenori arădeni au obținut licența Pro B

Școala de antrenori (președinte Mircea Rădulescu) a organizat zilele trecute un concurs pentru acordarea licenței Pro B. Cei 16 antrenori arădeni prezenți la concurs au fost declarați „admiși", primind legitimațiile ce atestă obținerea licenței.

Alături de felicitările noastre să-i nominalizăm pe tehnicienii arădeni posesori ai licenței Pro B: **Ștefan Gal, Viorel Sima, Dan Cuedan, Antoniu Bacoș, Ștefan Mândru, Ianoș Csordaș, Romeo Vurdea (toți de la FC UTA), Leontin Pinta, Gheorghe Vânătoru (de la Atletic Club Universitatea Goldiș Arad), Marius Demian, Dan Bolduma, Dinu Donca, Adrian Clop, George Damian, Cristi Păcurar și Mircea Henegar (toți CSȘ Gloria Arad).**

D. Scridon

După ACU Goldiș

Măinescu sprijină și Dacia Beliu

Anul a început bine pentru divizionara D, Dacia Beliu, aceasta primind un ajutor nesperat. Prin intermediul unui om de suflet, pe nume Petru Stan, a fost adus lângă echipă Ioan Măinescu, un sponsor cu dare de mână. Acesta a oferit, deja, belenilor, un set complet de echipament, în valoare de 80 de milioane de lei. După spusele primarului Țica și a sponsorului Mihoc - oamenii care țin cu adevărat pe Dacia Beliu - se pare că noul sponsor are gânduri mari cu această formație.

Pe această cale, cei de la cârma echipei doresc să mulțumească domnului Măinescu, pentru sprijinul acordat, iar pe viitor, prin ceea ce vor face la Dacia Beliu, Țica și Mihoc speră să-l convingă pe sponsor că merită să se investească și pe viitor.

Iată, așadar, că după ce a venit sponsor la ACU Goldiș, patronul de la „Victoria" va mai avea o echipă care va purta echipament inscripționat cu numele firmei.

Leo Sfâra

Ionuț Vieru - record atletic de sală!

La reuniunea de sală de la Manheim (Germania), reprezentantul C.S.M. Arad PAB, Ionuț Vieru a corectat recordul național în proba de 200 m, obținând un timp excelent, de 20,94 sec. Cealaltă reprezentantă a clubului nostru, Ionela Târlea a câștigat concursul la 400 m, cu 52,98 sec. Întrecerea este un binevenit test în vederea Campionatelor Mondiale de sală, organizate la Budapesta (5-7 martie).

A. H.

Angajează

1) Confecționere

Pentru merite deosebite se acordă tichete cadou

Teba Industries
www.tebaindustries.com

2) Persoană cu experiență pentru un post de conducere, la punctul de lucru din Iaşi.
Se oferă cazare, masă, transport gratuit şi alte facilități.
Persoanele interesate vor depune CV la sediul societății sau la adresa de e-mail: tebaindustries@rdsar.ro

Analizele la angajare sunt suportate de societate

2900 Arad, Str. Patria, J02/2108/1994, CUI R 6785611, tel. 004 0257 280343, fax 004 0257 280701

(3928153)

Direcția Generală a Finanțelor Publice a Județului Arad

cu sediul în Arad, B-dul Revoluției nr. 79

ORGANIZEAZĂ în data de 05.02.2004, orele 10,00 la sediul instituției, CONCURS pentru ocuparea următoarelor POSTURI VACANTE pe perioadă determinată:

- INSPECTOR SPECIALITATE I A - 1 post - D.G.F.P. Arad;
- INSPECTOR SPECIALITATE II -1 post - D.G.F.P. Arad;
- INSPECTOR SPECIALITATE IV - 3 posturi - D.G.F.P. Arad;
- REFERENT IA - 1 post - A.F.P. oraș Chișineu Criș;
- REFERENT IA - 1 post - A.F.P. com. Sântana;
- REFERENT II - 1 post - A.F.P. oraș Nădlac;
- ÎNGRIJITOR CURĂȚENIE I (1/4 normă) - 1 post - A.F.P. oraș Lipova.

Dosarele se depun până la data de 02.02.2004.

Informații suplimentare pot fi obținute la sediul D.G.F.P. a județului Arad, B-dul Revoluției, nr. 79, la Serviciul Resurse Umane Salarizare și Pregătire Profesională, camera 49, telefon 280633, int. 208.

(3928192)

Angajăm

absolvent **construcții/ arhitectură**

- ▲ relevee/proiecte simple
- ▲ dirigenție de șantier
- ▲ cunoștințe specifice PC (ARHICAD/AUTOCAD)
- ▲ program prelungit, preferabil posesor auto

SC Grup Codlea SRL - Departament investiții
8,00-18,00 Jurcovan Cornel, Sztarenchi Ștefan
Tel/fax 0257/251.330, mobil: 0721-288.573

(C. 790/2003)

S.C. IATSA S.A. Arad

(fosta Dacia Service Aradul Nou)
Calea Timișorii nr. 127

Vinde

Teren în suprafață de 3200 m.p. cu construcțiile aferente.

Caietul de sarcini și informații suplimentare se pot obține la sediul societății sau la telefon 287366 sau 278701.

Licitația va avea loc în ziua de 28.01.2004 orele 11 (unsprezece) a.m. la sediul societății.

(c.300/2003)

Restaurantul Clubul Presei

Bd. Revoluției nr. 81
Tel: 0257/280.989 0722.639.554

Organizează

nunți botezuri mese festive

CELE MAI avantajoase prețuri DIN ARAD!

Murfatlar România

angajează pentru distribuitorul său regional:

SUPERVIZORI VÂNZĂRI (Cod: SV - 01)

Cerințe: Experiență în supervizarea unei echipe de vânzări, abilități de control şi comunicare, bună cunoaştere a pieței locale, determinare în obținerea de rezultate.

AGENȚI DE VÂNZĂRI (Cod: AV - 01)

Cerințe: Minimă experiență în vânzări, abilități de comunicare şi raportare, determinare în obținerea de rezultate.

MERCANTIZORI (Cod: M - 01)

Cerințe: Abilități de comunicare şi raportare, determinare în obținerea de rezultate.

GESTIONARI (Cod: G - 01)

Cerințe: Experiență pe post similar (minim 6 luni), capacitate de organizare, abilități de lucru cu documentele, corectitudine.

OPERATORI FACTURARE (Cod: OF - 01)

Cerințe: Cunoştințe minime contabilitate primară, abilități de lucru cu documente, corectitudine.

Compania asigură condiții deosebite de lucru şi un sistem de recompensare deosebit de motivant, în acord cu importanța activității şi rezultatele obținute. Vă rugăm să trimiteți un CV detaliat în care să menționați codul postului şi județul vizat la e-mail: **arad@euro.ro** şi fax **0250732854**. Numai persoanele selectate vor fi contactate.

(3761214)

SOCIETATEA DE ASIGURARE REASIGURARE

ARDAF®

Prima societate de asigurare din România certificată EN ISO 9001 : 2000 cu sediul central în Cluj-Napoca şi rețea teritorială dezvoltată la nivel național

este ACREDITATĂ de CASA NAȚIONALĂ DE ASIGURĂRI DE SĂNĂTATE (C.N.A.S.) şi invită toți furnizorii de servicii medicale să încheie asigurarea de răspundere civilă profesională

- MALPRAXIS -

pentru anul 2004

AVANTAJELE OFERITE DE ARDAF SUNT:

✓ **ARDAF practică cele mai mici cotații de primă pentru toate formele de asigurări de răspundere civilă profesională impuse de C.N.A.S. pentru sistemul sanitar din România**

✓ **ARDAF acordă protecție suplimentară pe o perioadă retroactivă de 5 ani, asiguraților care îşi reînnoiesc asigurarea încheiată în anul 2003, ca recompensă pentru fidelitate**

✓ **ARDAF oferă facilități speciale pentru asigurați, respectiv reducerea cu 10% a primei de asigurare la încheierea, oricând pe parcursul anului 2004, a următoarelor polițe de asigurare:**

- **Polița CĂMINUL (asigurarea locuinței şi autoturismului)**
- **Asigurarea de asistență medicală în străinătate**
- **Asigurarea individuală de accidente**

S.C. ARDAF S.A.
Arad, str.I.C.Brătianu (fosta 30 Decembrie) nr.6-8 ap.1

ARDAF® dEsigur!
www.ardaf.ro

(c.707/2003)

ANIVERSĂRI

Cu ocazia zilei de naştere, îți dorim tot binele din lume şi tradiționala urare „LA MULȚI ANI!" pentru **DORU AILIESEI.** Fiicele ALINA şi ANCUȚA, soția NUȚA, nepoții: ALEXANDRA şi ALEXANDRU, ginerele SORIN, socrii: MARICICA şi COSTICĂ, cumnata PETRONELA şi nepotul COSMIN. (p)

Tradiționala urare „LA MULȚI ANI!" pentru domnul **AILIESEI DORU.** GABI, AURICA, ANI. (p)

VÂNZĂRI APARTAMENTE O CAMERA

Vând garsonieră cf. I, vizibilă după ora 16. Telefon 229525, 230020. (1107)

Vând apartament 1 cameră, Alfa, 58 mp, 16.000 Eu, negociabil. Telefon 338544. (1223)

Vând garsonieră cf. I, et. I, Lebăda, 11.500 Eu, negociabil. Telefon 256353. (1238)

VÂNZĂRI APARTAMENTE DOUA CAMERE

Vând apartament 2 camere central, Legea 112, achitat din 1997, amenajat, 18.500 EU negociabil. Telefon 0722.349.504. (1274)

Vând apartament 2 camere, et. I, zona Intim, preț 17.000 Eu. Telefon 251278. (1188)

Vând apartament 2 camere, Alfa, ocupabil, et. II, amenajat, 20.000 Eu, negociabil. Telefon 338544. (1223)

Vând apartament 2 camere, et. I, Podgoria, termotecă, garaj, 31.000 Eu. Telefon 0722.606.527, 0723.308.286. (1223)

VÂNZĂRI APARTAMENTE TREI CAMERE

Vând apartament 3 camere, decomandat, zona 300, mobilat modern, et. I. Telefon 0723.308.286, 0744.589.870. (1027)

Vând apartament 3 camere, central, decomandat, etaj 4, multiple îmbunătățiri. Merită văzut! 35.000 EU. Telefon 254909, 0724.804.527; 0722.597.016. (1055)

Vând apartament 3 camere, decomandate, Vlaicu, 4/10. Telefon 289078, 17-20. (613)

Vând apartament trei camere, central, Legea 112, neamenajat, 19.000 Euro, negociabil. Telefon 0722.287.612. (822)

Vând apartament 3 camere, cf. I, parter, Aradul Nou. Telefon 288627, 267378, 0722.983.175. (1213)

Vând apartament 3 camere, et. II, V. Milea, garaj, 40.000 Eu. Telefon 0722.606.527, 0744.589.950. (1223)

Vând apartament 3 camere, decomandat, central, et. II, 32.500 Eu. Telefon 256353. (1238)

Vând apartament Samantha urcător, superamenajat, 3 camere, pe Malul Mureşului, preț 50.500 EU. Telefon 254900, 0744.833.954. (1254)

Vând apartament 3 camere ultracentral, 116 mp, preț 49.500 EU. Telefon 254900, 0744.833.954. (1254)

VÂNZĂRI APARTAMENTE PATRU CAMERE

Vând apartament 5 camere, decomandat, complet, 2 băi cu vană, parchet, gresie, 2 balcoane închise, boxă mare, contorizat, interfon, climă, 2 garaje. Telefon 0740.907.366. (1097)

VÂNZĂRI CASE

Vând casă (sălaş) pe şoseaua Pecica, teren 7.915 mp, bun pentru privatizare. Telefon 216517. (p)

Vând casă + 1.000 mp teren, pe centura din Gai. Telefon 0744.785.497. (p.)

Vând casă str. Bârsei, nr. 3, preț 13.000 EU. Telefon 282153, 0745.794.427. (766)

Vând casă, Aradul Nou, complet renovată, suprafață 1.200 mp, preț 42.000 Euro, negociabil. Telefon 0788.413.521; 0788.413.522. (834)

Vând casă tip vilă, Arad, str. I.L.Caragiale, nr. 19, toate utilitățile, preț 50.000 EU. Telefon 0744.340.848. (1019)

Vând 2 apartamente la casă, bun pentru locuit, sediu firmă, zona Piața Avram Iancu. Telefon 250976, 0744.645.899. (802)

Vând casă central, 4 camere, singur în curte, 85.000 Eu. Telefon 0722.349.504.(1137)

Vând casă cu anexe, în sat Păiuşeni nr. 215, comuna Chisindia. Informații sat Păiuşeni nr. 38 sau Plescuța nr. 43. Telefon 318090. (626)

Vând, în Socodor, casă mare, înaltă, solidă, 6 camere, coridor 10/2 m, grajd mare, anexe, fântână forată 42 m, teren 3.050 mp, loc foarte bun, preț 7.800 Eu, negociabil, posibil rate. Telefon 358123. (1037)

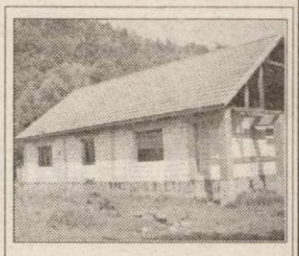

Vând CASĂ în comuna VÂRFURILE + curte 3.000 mp (peisaj deosebit). Telefon 0742.363.976. (1046)

Vând vilă, Pârneava, finisată la cheie, 900 mp teren, 195.000 Eu. Telefon 213192, 0722.257.409. (1100)

Vând casă în curte 3 vecini, centru, ultrarenovată, gaz, acces auto, 35.000 Eu. Telefon 253364, 0722.257.409. (1100)

Vând, în Ineu, casă mare, str. Ştefan cel Mare nr. 20A. Telefon 511302, 0745.377.674. (23, Ineu)

Vând 2 case din cărămidă, aceeaşi curte, gaz, telefon, facilități, preț foarte avantajos. Telefon 413092, localitatea Zădăreni nr. 42. (1210)

Vând casă 4 camere, anexe, 2.800 mp, localitatea Şimand, 11.000 Eu. Telefon 373391. (1236)

Vând casă 3 camere, cărămidă, suprafața totală 700 mp, acces auto, Grădiste, preț negociabil. Telefon 256353. (1238)

Vând (schimb cu garsonieră) casă 2 camere + fundație 2 camere + teren 800 mp, 25 km Arad (Şeitin). Telefon 0722.898.543. (1241)

Vând (schimb) apartament la casă 3 camere, 2 anexe (bucătărie), baie, teren 380 mp, 26.000 Eu, Grădiste. Telefon 0257-338546. (1241)

VÂNZĂRI SPAȚII

Vând SPAȚIU COMERCIAL 28 metri pătrați, str. Brezoianu, nr. 2, preț 11.800 EU. Telefon 0257 - 287572. (952)

Vând ALIMENTARĂ, complet utilată, vad comercial bun. Telefon 0722.962.123, 0722.686.709. (1045)

Vând SPAȚIU COMERCIAL, ultracentral, suprafața 190 mp. Telefon 0722.274.845. (1171)

VÂNZĂRI TERENURI

Vând TEREN 852 mp, cu CLĂDIRE 54 mp, Bradului 16A; TEREN 1.500 mp, lângă Sanevit. Telefon 218909, 0722.295.928. (39)

Vând loc casă, 700 mp, în comuna Şofronea. Telefon 0724.507.991. (984)

Vând urgent 1 ha teren la 80 m de centura Grădiste-Micălaca, 3.500 Eu. Telefon 0744.397.847. (1070)

Vând 7.000 mp intravilan, cu construcție, toate utilitățile, zona industrială E. Murgu. Telefon 0740.907.366. (1097)

Vând 3 ha teren extravilan, cu CF, pe şoseaua spre ORADEA, 100 m front stradal, 2 Eu/ mp. Telefon 0740.907.366. (1097)

Vând 11.000 mp teren intravilan cu 7.000 mp construcție (14 hale) în Lipova. Telefon 0740.907.366. (1097)

Vând 3.000 mp intravilan, NĂDLAC, pe DN7. Telefon 0740.907.366. (1097)

Vând 2.000 mp intravilan TURNU la şosea (pe colț). Telefon 0740.907.366. (1097)

(Continuare în pagina 13)

(Urmare din pagina 12)

Vând urgent loc casă, 700 mp, Vladimirescu, șosea, FS 15 m. Telefon, seara, 0257/514440; 0745.214.355. (855)

Vând teren 80-200 ha, agricol, județul Arad. Telefon 213192, 0722.257.409. (1100)

Vând grădină 1.000 mp în comuna Păuliș la șosea, toate utilitățile. Telefon 210412, luni-vineri, după ora 11. (1172)

Vând 4,5 ha teren în Vărșand. Telefon 210412, luni-vineri, după ora 11. (1172)

Vând 11.000 mp, zona Sere-Grădiște. Telefon 0744.603.850, 285249. (1222)

Vând loc de casă, Grădiște, suprafața totală 650 mp, 12.000 Eu. Telefon 256353. (1238)

VÂNZĂRI AUTO

Vând Dacia 1300, an 82, CIV, nr. noi, 550 Eu. Telefon 0723.837.619 (1228)

Vând Dacia 1310, an 91, CIV, nr. noi, preț 875 Eu. Telefon 0742.199.780. (1228)

Vând W Passat 1,8 i, 1992, geamuri electrice, trapă, servo, casetofon + CD, 5.800 EU negociabil. Telefon 277953 după ora 16.

Vând PIESE, CAROSERIE BMW 524, an fabricație 1986. Telefon 260666 după ora 17. (973)

Vând Dacia 1310L, an 1994, nr. noi, asigurare, VT, impecabilă, 1.450 Eu. Telefon 0723.045.296. (1019)

Vând Dacia papuc, prelată, instalație gaz omologat, an 90, stare bună, 1.650 Eu. Telefon 0744.397.847. (1070)

Vând Dacia 1310, stare impecabilă, preț nrgociabil 800 Eu. Telefon 0257-242885, 0742.259.769. (1111, 1112)

Vând Dacia papuc 1304, cu obloane, acoperit fibră, an 1998. Informații telefon 0744.579.635. (Sebiș, 9)

Vând Opel Astra, an 92, stare foarte bună, unic proprietar. Telefon 0742.292.163. (1131)

Vând Dacia Nova, an fabricație 97, stare foarte bună. Telefon 0742.292.960. (1131)

Vând Matiz, an 2002, toate îmbunătățirile, 4.900 Eu. Telefon 0740.093.973. (1135)

Vând Matiz, an 2001, impecabil, 3.900 Eu. Telefon 0740.093.973. (1135)

Vând tractor U 650 echipat forestier, în stare bună, preț 3.100 EU. Informații la telefon 0744.222.388. (Ag. Sebiș. 8)

Vând Dacia double cabină 1,6 i, an 2002. Telefon 0745.057.767; 0745.623.767. (1015)

Vând tractor U651, neînmatriculat, stare foarte bună, 140.000.000 lei, negociabil. Telefon 0704.204.123. (1125)

Vând VW Golf IV, an fabricație 2002, motor 1,6 FSi, 13.000 km, preț 12.500 Eu, negociabil și VW LT 35, an fabricație 2001, preț 12.500 Eu, negociabil. Informații telefon 0723.550.038. (455)

Vând Suzuki Swift, fabricație 2002, km: 53.000; preț: 4.000 Eu, negociabil. Telefon 0745.104.215. (457)

Vând microbus Ford Tranzit, 13 locuri, omologat, 7:500 Eu, negociabil. Telefon 0742.389.157, 254516. (1161)

Vând Dacia 1300, elemente de 1310, preț negociabil. Telefon 0740.354.275. (460)

Vând urgent Dacia 1310, 1990, asigurare RAR 2005, 850 Eu fix. Telefon 258890, 0721.874.275. (458)

Vând VW Golf III, Diesel, motor 1,7, gri, din 1993, 6.000 Eu. Telefon 0722.634.322. (1169)

Vând U650M, înmatriculat, nr. noi. Telefon 513111, 0721.682.451. (Ineu, 22)

Vând Dacia 1310, bej metalizat, 1999, preț 2.450 Eu negociabil. Telefon 0726.316.702. (1178)

Vând Dacia 1310, an 1986, foarte bună, 750 Eu; Dacia papuc, CIV, 1.100 Eu, negociabil. Telefon 286856, 0740.451.992. (1180)

Vând RENAULT 19, benzină, 2+1 uși, înmatriculat, 1990, stare bună, preț 2.500 Eu, negociabil. Telefon 0723.979.412. (1183)

Vând microbus Mercedes 8+1 persoană fizică, totul O.K., 4.000 Eu, negociabil. Telefon 0744.427.854. (1194)

Vând Renault 9 Diesel, an 1986, VT 2005, preț 1.900 Eu. Telefon 0257-281841 sau 0724.510.529. (1217)

Vând semiremorcă Padiș 500, înscrisă, CIV, preț negociabil. Telefon 467041. (1216)

Vând autoutilitară Iveco, greutate utilă 2,9 t, preț 6.900 Eu, stare foarte bună. Telefon 278968, 0740.830.188. (1244)

VÂNZĂRI ELECTRO

Vând CONGELATOR, COMBINĂ FRIGORIFICĂ și FRIGIDER, foarte ieftin și garanție. Telefon 275277.

Vând TV COLOR, MAȘINĂ AUTOMATĂ DE SPĂLAT, foarte ieftin și garanție. Telefon 275277.

Vând la prețuri bune TELEVIZOARE COLOR, MAȘINI SPĂLAT AUTOMATE, CONGELATOARE, LĂZI și COMBINE frigorifice. Ofer garanție. Calea Radnei 153. Telefon 274600.

Vindem CASE MARCAT FISCALE, CÂNTARE ELECTRONICE, CONSUMABILE, str. I. L. CARAGIALE nr. 22. Telefon 272727. (331)

Vindem CASE MARCAT FISCALE, CONSUMABILE, CÂNTARE ELECTRONICE. Telefon 211211, 281188. (c.)

Vindem LĂZI, COMBINE FRIGORIFICE, CONGELATOARE, FRIGIDERE, MAȘINI DE SPĂLAT, TV COLOR, numerar, prețuri foarte mici și negociabile, Calea Radnei nr. 225, telefon 259339, 0744.706.321. (346)

Vând TELEVIZOARE COLOR, diferite diagonale, teletext, telecomandă, garanție. Telefon 338090. (1113)

Vând CÂNTARE ELECTRONICE JAPONEZE comerț, laboratoare, bijuterii, producție; MAȘINI CÂNTĂRIT, AMBALAT, ETICHETAT; SISTEME COMPLETE SUPERMARKET. Telefon 021/242.00.33; 0744.526.874. (f. 3928155)

Vând (lichidez) stoc DVD-uri, titrate în limba română. Telefon 0742.273.630. (452)

Vând telefon Nokia 7650, cu 2 baterii, 160 Eu. Telefon 0722.634.322. (1169)

Vând două aparate cafea Saeco sub prețul pieței. Telefon 0788.373.749. (1281)

VÂNZĂRI DIVERSE

Vând PLASĂ GARD ZINCATĂ - toate dimensiunile; CUIE; PLASĂ RABITZ; toată gama de SÂRME, COTURI și BURLANE FUM; TABLĂ DECAPATĂ 1 mm; ELECTROZI SUDURĂ; CAIELE; SCOABE; TABLĂ ZINCATĂ 0.4 mm, etc. Str. Vrabiei, nr. 4. Telefon 289997, 0744.289.997. (25532)

Vând LEMNE FOC esență tare, transport la domiciliu. Telefon 253270. (820)

Vând COLȚARE, CANAPELE, FOTOLII. Telefon 286069. (728)

Vând urgent căsuță lemn + mansardă 2.800 Eu, demontabilă; Dacia 1300 în stare bună de funcționare (76), casă de marcat fiscală. Telefon 0745.859.003. (289)

Vând aparat măsurat glicemie, nouă, import. Telefon 0744.131.980. (907)

Vând HUILĂ SPĂLATĂ, LIGNIT, LEMN DE FOC. Telefon 288924. (1038)

Vând țeavă 2 țoli, fier cornier, fier T, preț negociabil. Telefon 254343, 0744.593.995. (290)

Vând glob de cristal. Telefon 0740.848.239. (1067)

Vindem TERMOTECI noi, gaz - electrice, INSTALAȚII COMPELTE. Rate, avans 0. Telefon 0740.848.239. (1067)

Vând LEMNE FOC, esență tare, fag, stejar, verzi, uscate, reducere pensionari 10%. Telefon 0740.994.503, 211646. (1072)

Vând DOTARE completă BAR, 30 locuri, 2.000 EU, urgent. Telefon 0742.296.408. (1021)

Vând FURAJE GRANULATE, import UNGARIA, la prețuri fără concurență. Telefon 253589. (c. 544)

Vând BOLȚARI VIBROPRESAȚI, TERMOIZOLANȚI 300x250x200-11.500 lei; mc-770.000 lei. Telefon 281491; 0722.381.750. (112)

Vând sobă teracotă, 8 rânduri, 2.500.000 lei, str. Malul Mureșului nr. 7, ap. 2, lângă fosta Fabrică zahăr. (1163)

Vând tulei, una iapă, una mânză 3 ani. Telefon 235850. (1173)

Vând armă de tir (Geco), calibru 5,6. Telefon 278620, după ora 17, zilnic. (1177)

Vând plug 3 capuri țeavă pătrată, stare bună. Telefon 358250. (Criș, 15)

Vând candelabru, frumos, vechi, stare bună. Telefon 256859, 0744.810.630. (1209)

Vând dormitor lemn curbat, adus Germania (pat mare - 2,20 m). Telefon 267378, 0722.983.175. (1213)

Vând porci, între 100-130 kg. Telefon 381503. (1209)

Vând 6 tăurași. Informații telefon 0744.626.753. (1208)

Vând baloți paie grâu, 25.000 lei/ buc. Telefon 0257-275585, 0721.594.426. (1239)

Vând aparat de măsurat tensiunea, din Germania, nou și ușor de folosit, preț 1.400.000 lei. Telefon 0740.870.957. (1229)

Vând FĂINĂ 550, 13.800 lei/kg și tărâțe 6.500 lei/ kg. Telefon 0740.172.327. (1249)

Vând 8 purcei, o scroafă gestantă și o scrofiță Landras. Telefon 287384. (1251)

Vând instalație de muls vaci, la două bidoane. Telefon 0744.989.775. (1270)

CUMPĂRĂRI TERENURI, IMOBILIARE

Cumpăr aprtament 2 camere, decomandat, zona Gării sau Centru. Tel. 0721/044089.

Cumpăr apartament, garsonieră (și) cu probleme financiare. Telefon 279718, 0744.542.931. (1036)

Cumpăr urgent apartament 1 cameră, exclus etaj IV, Vlaicu, Confecții, Alfa. Telefon 0745.501.474. (818)

Cumpăr apartament 1-2 camere, Vlaicu, etaje intermediare. Telefon 252389. (1238)

Cumpăr TEREN INTRAVILAN, str. TABACOVICI. Telefon 0744.621.964. (1256)

CUMPĂRĂRI AUTO

Cumpăr Volkswagen, preferabil Diesel (neînmatriculat), stare funcționare, ofer 300-400 $. Telefon 273965; 0721.838.968. (708)

Cumpăr Dacia 1300, CIV, nr. noi, chiar probleme tinichigerie, ofer 6-10 milioane. Telefon 0742.902.683. (1193)

CUMPĂRĂRI DIVERSE

CUMPĂR VACI cu plata pe loc. Telefon 250866, 0745.681.191. (1249)

CUMPĂRĂM PORCI și VITE pentru sacrificat, plata pe loc. Telefon 0788.323.255. (1115)

Cumpăr butelie aragaz, ofer 400.000 lei. Telefon 274409. (159)

Cumpăr mobilă veche din lemn curbat, ceasuri perete și de mână, obiecte vechi. Telefon 0744.203.945. (1192)

Cumpăr divizor de aluat pentru chifle. Telefon 0745.796.740. (1211)

LOCURI DE MUNCĂ

Angajăm, cu carte de muncă, PERSONAL pentru activitatea de CURĂȚENIE SEDIU FIRMĂ. Telefon 0722.352.083. (f. 3928162)

STAȚIE DE REȘAPAT ANVELOPE angajează PERSONAL, bărbați. Telefon 278790, 0744.677.642. (908)

EURO STIL angajează DESIGNER MOBILIER cunoștințe AUTOCAD și desen tehnic și AGENT de VÂNZĂRI în magazin. Telefon 270930. (951)

Căutăm AGENT în activitate în vederea colaborării pentru completarea veniturilor. Telefon 251827. (1024)

FIRMĂ ÎNCĂLȚĂMINTE angajează PERSOANĂ cu experiență pentru URMĂRIREA PRODUCȚIEI ȘI A GESTIUNII DE MATERIALE, foarte bună cunoscătoare a WORD și EXCEL și angajează o persoană pentru CAMBRAT MOCASINI. Telefon 212928. (971)

TOP SECURITY, Arad, P-ța Sîrbească 1, telefon 281410, 280228, angajează CASIERĂ cu atribuțiuni de SECRETARIAT, dinamică, abilități comunicare. (1033)

SC DORADI SRL angajează AGENT COMERCIAL, ȘOFER DISTRIBUȚIE, MUNCITOR în DEPOZIT, GESTIONARĂ, Complex JACKSON. CV-urile se depun în Micălaca, bl. 304D, orele 8-16. (1130)

SC ATLASSIB SRL angajează AGENT DE TURISM: experiență în activitatea de birou sau absolvent promoția 2003 (specializarea turism-servicii constituie avantaj), domiciliul în Arad sau împrejurimi, cunoștințe operare calculator, permis de conducere, telefon. Relații: 0269-224298 sau 0269-231012, int. 391, 323, orele 7.30-16.; sediul Agenției ATLASSIB Arad, str. 6 Vânători nr. 2. (875)

Angajăm MUNCITORI pentru LUCRĂRI de TÂMPLĂRIE MECANICĂ, inclusiv necalificați - calificare la locul de muncă; ELECTRICIAN BOBINATOR, ȘOFER categoria B. Informații telefon 0744.556.840. (f. 3928152)

Angajăm PERSONAL cu experiență pentru SERIGRAFIE. Telefon 284736, 0744.774.502. (1063)

FARMACIA „MIRAFARM" angajează FARMACIST. Informații Telefon 250015, orele 12-16. (1040)

FIRMĂ NAȚIONALĂ, lider în domeniu, angajează REPREZENTANT VÂNZĂRI în JUDEȚUL ARAD. Cerințe: experiență în vânzări minim 1 an, bun negociator, studii superioare (medii), persoane active, ambițioase, disponibilitate la deplasare. Obiective: identificare clienți noi, încheiere, derulare și finalizare contracte. Se oferă: salariu motivant, comision, mașină de serviciu, telefon de serviciu. Interviul, va avea loc în data de 28 ianuarie, ora 10, la Agenția Județeană de Ocupare a Forței de Muncă Arad, pe bază de C.V. Informații telefon 0724.388.470. (f. 3928170)

Angajăm doi MUNCITORI cu domiciliul în LIPOVA pentru fermă zootehnică. Telefon 0722.518.614. (857)

SC angajează BUCĂTARI și OSPĂTARI, cu studii în domeniu și experiență, salar atractiv. Telefon 0745.258.251; 0744.639.809; 0744.144.003. (147)

SOCIETATE COMERCIALĂ angajăm GESTIONAR, condiții: garanție imobiliară, experiență minim 2 ani, oferim salar fix + bonuri și AGENT VÂNZĂRI, permis B, experiență minim 1 an, oferim salar în funcție de realizări + bonuri. Trimiteți C.V. la fax 0257-287414. (291)

Angajăm CONFECȚIONERE cu experiență pe liniară și triplok, MECANIC. Telefon 256585. (1101)

SC CONSTRUCT BENYFANE SRL angajează urgent ZIDARI. Telefon 0744.623.906. (1051)

SC angajez TINICHIGIU AUTO, VOPSITOR AUTO cu experiență și 2 LĂCĂTUȘI confecii tâmplărie PVC și aluminiu. Telefon 0257-461541, 0723.550.038. (454)

Angajez MECANICI și ELECTROMECANIC. Telefon 0722.891.231. (1164)

Angajăm VÂNZĂTORI cu experiență, salariu fix + comison și MECANIC pentru service biciclete, salariu fix + comision. Telefon 0724.454.794. (1144)

HOTEL PHOENIX angajează BUĂTAR și AJUTOR BUCĂTAR. Informații telefon 229110. (1139)

PRODMODERN angajează MAȘINISTE CONFECȚII ÎNCĂLȚĂMINTE cu multă experiență. Telefon 211252. (1166)

SC MILLEFIORI SRL, Calea Zimandului nr. 26, angajează SECRETARĂ. Telefon/ fax 278404. (1175)

SC MILLEFIORI SRL, Calea Zimandului nr. 26, angajează ȘEF SERVICIU RESURSE UMANE. Telefon/ fax 278404. (1175)

TOP SECURITY, Arad, P-ța Sârbească 1, telefon 281410, 280228, angajează PERSONAL PAZĂ, bărbați și femei din ZONA CHIȘINEU CRIȘ. (1187)

SC DREAM TEAM SRL angajează CONFECȚIONERE la toate tipurile de mașini de cusut. Salar avantajos, bonuri de masă. Asigurăm transport. Informații telefon 276474. (593)

Angajăm BRUTARI. Telefon 211564, 283085. (1185)

Angajăm MECANIC MAȘINI CUSUT, domeniul textil, oferim tichete, salar avantajos. Telefon 256044. (1184)

MEDIC GENERALIST, promoția 2002, OFER SERVICIILE. Rog seriozitate. Telefon 0723.500.184. (10)

Angajez VÂNZĂTOARE, cartier Alfa. Informații 277463, 0723.642.998. (1201)

Angajăm BARMANI și OSPĂTARI cu/ fără experiență pentru cafenea. Telefon 211994. (1212)

Angajăm 2 ASISTENTE MEDICALE, cabinet FIZIOTERAPIE. Telefon 218942, 0741.015.761. (1214)

D.J.P.P.A.S. ARAD angajează MECANIC AGRICOL - 2 persoane de preferință cu carnet de rutierist și cu domiciliul în ARAD. Informații la sediul unității din str. Stephan Ludwig Roth nr. 2, Biroul Resurse Umane sau la nr. telefon 0257-276154. (1215)

Angajăm OPERATOR CALCULATOR și VÂNZĂTORI PRESĂ la chioșcuri, VÂNZĂTORI, posibil pensionare. Telefon 0740.101.420. (1218)

SC LEODOR SRL angajează VULCANIZATORI și SPĂLĂTORI AUTO cu experiență, Calea Radnei nr. 209. Telefon 0722.344.810, 279552. (1220)

MR FAB angajează SUDORI, LĂCĂTUȘI, FINISORI CONSTRUCȚII. Telefon 275250, 0788.345.073 (1224)

Angajăm ȘEF BIROU CONTABILITATE. Telefon 252020. (1225)

SC angajează ELEVI, STUDENȚI, absolvenți liceu cu sau fără diplomă. Se oferă carte muncă, salar minim 5.600.000, program 4-8 ore. Telefon 218757. (1226)

Angajăm: DIRECTOR, CONTABIL, DIRECTOR MARKETING și CONSULTANȚI VÂNZĂRI. Pachet salarial atractiv. CV la fax 0257-219691. Persoanele selectate vor fi contactate. (Sebiș, 11)

ZADE angajează LANSATOARE, DECLARANT VAMAL, CONFECȚIONERE toate tipurile de mașini. Telefon 272668. (1233)

Angajăm ELECTRICIAN AUTO, FRIGOTEHNIST, salar atractiv. Telefon 284857. (1243)

PATISERĂ (foetaj), salarizare avantajoasă, program luni-vineri, 5.30-14. Telefon 278968, 0740.830.188. (1244)

Firmă încălțăminte angajează MUNCITOARE: lansat, subțiat, CTC. Telefon 0257 - 270072. (1262)

Căutăm PERSOANE ACTIVE, studii medii, superioare, pentru colaborare. Telefon 0745.251.105; 0726.294.383. (1272)

Angajăm DANSATORI și DANSATOARE pentru dansuri de CABARET. Telefon 0742.340.967. (1279)

COMPANIE NAȚIONALĂ angajează REPREZENTANT ZONAL pentru activitate VÂNZĂRI - CONTRACTARE. Se oferă: salariu motivant, perfecționare profesională, posibilitatea de a lucra alături de profesioniști într-un domeniu de ultimă oră, ocazia de a face carieră. CERINȚE: experiență în domeniu, dinamism, seriozitate, disponibilitate pentru lucru în program prelungit, capacitate de adaptare, abilități de comunicare. CV - urile vor fi trimise prin fax la 0236 - 310633. Telefon 0788.706.256. (f, 3928190)

(Continuare în pagina 14)

NOSFERATUM S.r.l. 20% reducere pensionari SERVICII FUNERARE COMPLETE certificat ISO 9001:2000 Arad, str. GHIBA BIRTA nr. 26 Tel. 0257/270.437;0744/554.874

(Urmare din pagina 13)

PRESTĂRI SERVICII

REPARAȚII FRIGIDERE, CONGELATOARE, la domiciliu, în Arad și județ, garanție 1 an. Telefon 258986, 0740.081.123. (25294)

Efectuez STRĂPUNGERI: BETON, HOTE, UȘI BALCON, lucrări interior. Telefon 0740.212.750. (387)

Executăm lucrări: ZUGRĂVELI, GLETUIELI, FAIANȚĂRI, GRESIERI, PARCHETĂRI, RIGIPS. Calitate garantată. Experiență occident. Telefon 0745.280.641. (566)

Execut INSTALAȚII ÎNCĂLZIRE, REPAR TERMOTECI, aragaze, microunde, diverse. Telefon 0740.848.239. (1067)

SC RENOVĂM APARTAMENTE, birouri, spații comerciale: tencuieli, gletuieli, etc. Telefon 348206 0745.178.626. (1198)

DAMAR repară MAȘINI SPĂLAT AUTOMATE, import, românești. Telefon 270518, 0740.869.274. (1121)

DIVERSE

Rotiseria HOT CHICKS vă oferă PUI ROTISAȚI, de cea mai bună calitate. Comenzi la 280738. (945)

PIERDUT DOI CÂINI Ciobănesc german. Se oferă recompensă. Telefon 0722.459.389. (450)

Pierdut, în Ineu, CÂINE CIOBĂNESC alb, ofer RECOMPENSĂ. Telefon 512778. (Ineu, 24)

PREZICĂTOARE

Alexandra, Arad, mii de mulțumiri tămăduitoarei TAMARA pentru ajutor. Am umblat prin preoți și doctori, totul în zadar. Pe zi ce trecerea mă agravam. Tamara mi-a scos argintul viu, mă simt foarte bine și îi doresc putere de muncă. Telefon 368624, 0723.421.156. (1009)

ÎNCHIRIERI

PARTICULAR, caut MAGAZIN între 70 - 150 mp, pentru ÎNCHIRIERE, în zonă cu vad bun. Telefon 0724.454.794. (27005)

Ofer spre închiriere apartament una cameră, bucătărie, baie, încălzire centrală proprie (la casă, intrare separată) termen lung. Telefon 214492. (p.)

Închiriez 2-3 camere, 200-300 Eu, de lux. Telefon 270856, 286743. (751)

Oferim spre închiriere SPAȚII COMERCIALE pentru: MAGAZINE, DEPOZITE, PRODUCȚIE. Telefon 281036. (c. 48)

Ofer închiriere apartament 2 camere, mobilat, zona Miorița. Telefon 233601. (1085)

Caut pentru închiriere apartament 1-2 camere, parter, et I, pentru sediu firmă. Telefon 0721.024.462, 0788.500.693, 0742.792.375. (1122)

De închiriat apartament 2 camere, mobilat, Micălaca. Telefon 368073. (1129)

Închiriez SPAȚII 400 și 250 mp, HALĂ 150 mp, BIROURI, central. Telefon 0740.212.750. (388)

Închiriez apartament Alfa, 2 camere, mobilat, parter, garaj. Telefon 0722.275.368. (1031)

Dau în chirie apartament 2 camere, Micălaca. Telefon 0257-219726, 0742.053.647, 0742.286.751. (977)

Închiriem SPAȚIU COMERCIAL ultracentral (Revoluției) 20 mp sau 70 mp. Telefon 0722.290.486. (857)

Închiriez garaj, Piața Romană. Telefon 0257-281225. (1195)

D.J.P.P.A.S. ARAD pune la dispoziție SPAȚII pentru ÎNCHIRIERE (exclus comercializare pesticide) în următoarele localități: SEBIȘ, INEU, GURAHONȚ, LIPOVA, CHIȘINEU CRIȘ. Informații la sediul unității din str. Stephan Ludwig Roth nr. 2 sau la nr. Telefon 0257-276154. (1215)

Ofer închiriere 4 apartamente: Micălaca bl. 716, lângă Orizont fața spre parc, renovat, lavabil, uși, geamuri termopan, balcon închis termopan, ușă intrare la telecomandă, prevăzut sistem alarmă: 2 apartamente, et. II, 2 la parter. Telefon 0724.391.074.(1203)

Închiriez SPAȚIU COMERCIAL, Sânicolaul Mic, str. Steagului nr. 90. Telefon 288403. (1221)

Închiriem SPAȚIU COMERCIAL, str. Petru Rareș nr. 75. Telefon 0722.290.486. (1125)

Dau în chirie apartament 2-3 camere, 80-160 Eu. Telefon 0722.463.694. (1223)

Ofer chirie apartament (ne)-mobilat, Micălaca, îmbunătățit, 100 Eu. Telefon 256353. (1238)

Închiriez (ofer) apartament 2 camere, et. I, Fortuna, nemobilat, 80 Eu/ lună + 100 Eu garanție. Telefon 0257-234888. (1244)

Dau în chirie apartament 2 camere, mobilat, Micălaca. Telefon 243776. (1280)

PIERDERI

Pierdut carnet de student pe numele PAȘCA CĂTĂLIN, eliberat de Universitatea „A. Vlaicu". Îl declar nul.

Pierdut carnet șomaj eliberat de AJOFM Arad, pe numele Criste Rozalia. Îl declar nul. (449)

Pierdut carnet student, pe numele Hoffler Raul-Ramon. Îl declar nul. (Lipova, 7)

Pierdut carnet membru eliberat de Cooperativa Credit Aradul Nou, pe numele Covaci Estera. Îl declar nul. (1181)

Pierdut certificat F02/69/2000 eliberat de CCI Arad, pentru pf Șumăndan Radu. Îl declar nul. (1186)

Pierdut legitimație handicapat nr. 28/1994, eliberată de ISTPH Arad, pe numele Jurj Ioan.O declar nulă. (1189)

Pierdut asigurare oligatorie auto pe 2004, încheiată la ARDAF pentru EC EUROFON SRL. O declar nulă. (1206)

Pierdut abonament de călătorie gratuit eliberat de CTP Arad, pe numele Cosma Maria Lia. Îl declar nul. (1228)

Pierdut carnet student, eliberat de Universitatea Aurel Vlaicu, pe numele Abrudean Mirela. Îl declar nul. (1240)

Pierdut carnet economii seria 01.117 243.03 constituit la Banc Post Arad, pe numele Antal Laurențiu. (1242)

✝ DECESE ✝

Cu adâncă durere anunțăm încetarea din viață a iubitului nostru soț, tată și bunic,
col. (r.) CONDOIU ILIE,
în vârstă de 65 ani.
Înmormântarea va avea loc azi, 21 ianuarie 2004, ora 13, la cimitirul din Sântana. Familiile: CONDOIU, RUS și BELEI, îndoliate.

Cu inimile zdrobite de durere anunțăm trecerea în mâinile Creatorului, după o lungă și grea suferință, la cei 76 ani, a scumpei noastre soții, mame, bunici, soacre și surori,
PLEȘ ILEANA (Cărifu).
Înmormântarea va avea loc joi, 22 ianuarie, ora 13, în comuna TAUȚ. Ne vom revedea în veșnicii. Familiile îndoliate.

Cu o nemărginită durere, anunțăm pe această cale, trecerea în neființă a celui care a fost un om de o valoare deosebită,
ing. ONEA SILVIUS,
72 ani, după o lungă și grea suferință. Înmormântarea va avea loc azi, 21.01.2004, ora 14, la Cimitirul Eternitatea. Fiica ILEANA (Mica), ginerele DANIEL și nepoata JULIA.

✝ CONDOLEANȚE ✝

Suntem alături de colega noastră LILIANA BELEI, în marea durere pricinuită de trecerea în neființă a tatălui său,
ILIE CONDOIU.
Sincere condoleanțe familiei îndoliate. Colegii din cadrul Serviciului de Evidență Informatizată a Persoanei Arad.

Conducerea Penitenciarului Arad și întreg colectivul, aduc un ultim omagiu celui care a fost
col. (r.) CONDOIU ILIE,
fost comandant al Penitenciarului Arad. Dumnezeu să-l odihnească în pace!

Suntem alături de familia greu încercată, prin pierderea celui care a fost
col. (r.) CONDOIU ILIE
și transmitem sincere condoleanțe. Familiile LUCA și MOLDOVAN.

Sunteam alături de colegul nostru, ZVORIȘTEANU VLAD, la decesul tatălui său. Dumnezeu să-l odihnească! Colectivul clasei IX A, împreună cu dirigintele. (1182)

Aducem un ultim omagiu celui care a fost
CONDOIU ILIE
și transmitem sincere condoleanțe familiilor Belei și Condoiu. Asociația de Proprietari bl. 44 Arad. (1190)

Un ultim omagiu celei care a fost mătușa noastră,
DRIG FLOAREA.
Bunul Dumnezeu să-i vegheze somnul etern. Nepoții, familiile: Grofcic, Popa, Căruntu, Gaman. (1197)

O rugăciune, o lacrimă și un gând pios, la trecerea în neființă a mamei, soacrei, bunicii și străbunicii noastre,
DRIG FLOAREA
Va rămâne, veșnic, în amintirea noastră. Fiii: Drig Constantin și Drig Horia cu familiile. (1196)

Suntem alături de colegul nostru, în încercarea grea prin care a trecut, pricinuită de moartea fulgerătoare a tatălui drag,
DREUCAN SILVIU.
Sincere condoleanțe din partea Colectivului Școlii Generale nr. 5, Arad. (1202)

Suntem alături de colega noastră Ungurean Mariana, în pierderea suferită prin decesul fulgerător al celui care a fost
ZVORIȘTEANU GELU
și-i transmitem sincere condoleanțe. SINDICATUL FINANȚELOR PUBLICE ARAD. (1227)

Colectivul Serviciului Tehnic al SC ARTERM SA este alături de colegul, ing. DANIEL DOBLE, în durerea pricinuită de decesul socrului. Sincere condoleanțe! (1231)

Colectivul de cadre didactice de la Școala generală 7, este alături de doamna DOBLE ILEANA, în greaua încercare pricinuită de decesul tatălui. Sincere condoleanțe. (1237)

Suntem alături de colega noastră RUS CARMEN în aceste grele momente pricinuite de moartea tatălui,
CONDOIU ILIE.
Dumnezeu să-l odihnească în pace! Colectivul Serviciului Management Resurse Umane din cadrul IPJ Arad.

A încetat din viață verișorul și unchiul nostru drag
ing. ONEA SILVIU.
Dumnezeu să-l ierte și să-l odihnească în pace! Verișoarele EMILIA cu familia, CORNELIA cu familia și MARIA. (1250)

Mulțumim celor care au fost alături de noi, la conducerea pe ultimul drum, a celei care a fost
CORAȘ LETIȚIA.
Familia îndoliată. (1258)

Suntem alături de prietenul nostru SORIN în marea suferință pricinuită de decesul tatălui său drag
NICOLAE BRETOTEANU.
Sincere condoleanțe familiei îndoliate. Luci, Vera, Ana, Horea, Gil și Hafi.

Pe această cale transmitem condoleanțe familiei DOBLE GEORGE, ILEANA și JULIA, greu încercată prin pierderea dragului lor tată și bunic
ing. ONEA SILVIUS.
Din partea rudelor: fam. TUDOR, DOBLE și TAHA. (1267)

Sincere condoleanțe și întreaga noastră compasiune familiei avocat BRETOTEANU SORIN. Lia, Misi și Joni. (1277)

✝ COMEMORĂRI ✝

Pios omagiu și amintire veșnică, dragului
IOAN VANCU din ȘIRIA.
Dumnezeu să-l odihnească! Familia. (417)

Lacrimi și dor, la 3 ani de la despărțirea de cea care a fost
ELENA ȚIȘCĂ.
Familia.

Au trecut șase luni de tristețe și dor, de când scumpa noastră mamă, bunică și străbunică,
SAV ELISABETA
din Păuliș, a plecat dintre noi. Dumnezeu s-o odihnească în pace! Familiile îndoliate: HARA, NIȚU și GOBÂRLA. (1207)

Prețuirea și neuitarea însoțesc amintirea sufletului mărinimos al celui care a fost un soț și tată minunat,

JURCUȚ DUMITRU (ȚUCU),
la împlinirea a 5 ani de la trecerea în veșnicie. Ești și vei fi mereu în sufletele și inimile noastre. Soția DORINA, fiul SERGIU. (932)

Mereu în inimile noastre, un gând pios, la 6 ani de când nu mai ești printre noi, dragă mamă, bunică și străbunică,
HARIS IULIANA.
Dumnezeu să te odihnească în pace! Fiica LUCIA, cu copiii și nepoatele. (1050)

Timpul nu stă-n loc. Au trecut 8 ani de la trecerea în neființă a celui care a fost tată, soț, bunic,
ANTONIE BARBOS.
Dumnezeu să-l odihnească! (1124)

Un gând pios pentru marele dispărut,
psiholog LIVIUS SAVIN,
la un an de la trecerea fulgerătoare în eternitate. Nu te vom uita niciodată! Dumnezeu să-l odihnească în pace! Fratele Viorel, Larisa, Maria, Adriana și Daniela. (1079)

O clipă de aducere aminte celei care a fost mult iubita noastră fiică și nepoată,

EVA BERAR.
Oamenii dragi nu mor niciodată/ De-a lungul vieții ne păzesc/ Lăcașuri, în sufletele noastre își sapă/ Și rămân, de-a pururi, cu cei ce-i iubesc. Dumnezeu să te odihnească în pace! (1174)

Se împlinesc 13 ani triști și grei de când scumpa noastră mamă, soție, bunică și soacră,
RUJA ANICA,
ne-a lăsat singuri. Familia. (Criș, 16)

Timpul din aceste zile nu va șterge durerea din sufletele noastre, în urma pierderii ființelor dragi
MIRELA VAIDA
de 14 ani și
DUMITRU VAIDA
10 ani și 4 luni. Chipurile voastre vor rămâne veșnic o dulce amintire în sufletele noastre. Dumnezeu să vă odihnească! Familia. (1261)

O lacrimă și un pios omagiu de aducere aminte, la împlinirea a 7 ani de zile de la pierderea tatălui
GHEORGHE NEAGU.
Chipul lui va rămâne veșnic în inimile noastre și ne rugăm ca bunul Dumnezeu să-l odihnească în pace! Nu te vom uita niciodată! Fiul SORIN, nora MARIANA, nepotii ALEXANDRU și GHIȚĂ FLAVI. (1266)

Au trecut doi ani de lacrimi și dor de când a trecut în neființă,
ANA HOTINCIANU
soție, mamă, fiică, soră și cumnată. Dragostea și noblețea ei ne vor însoți gândurile, toată viața. Familia. (1268)

✝ SERVICII FUNERARE ✝

RO STYL COMPANY
SERVICII FUNERARE COMPLETE
Magazin deschis și noaptea
ARAD STR. M. EMINESCU 22
peste drum de ARTEX
Tel. 214.422, 0744.690.121
Pentru că suntem producători de sicrie nu simpli comercianți, PUTEM FACE O REDUCERE REALĂ de 40% LA SICRIU, clienților care fac toate serviciile cu firma.
ACCESORII FUNERARE
PLATA ȘI DUPĂ ÎNCASAREA AJUTORULUI DE ÎNMORMÂNTARE.
TRANSPORT intern și internațional.

IN MEMORIAM "KUKI"
SERVICII FUNERARE COMPLETE
Str. M Eminescu Nr.4 în curte
Tel: 211.929 - 0723.343.964
MAGAZIN DESCHIS LA ORICE ORĂ
OFERĂ:
■ SICRIE 10 modele de la 900.000 - 3.400.000
■ SICRIE LUX 6 modele de la 3.600.000-22.500.000
Mănere. Șuruburi, prosoape, lumânări, colaci și colivă
■ LENJERIE 10 modele de la 350.000 - 2.000.000
Apelând la serviciile noastre (spălat, îmbrăcat, formolizat și transport) BENEFICIAȚI DE 20% REDUCERE LA SICRIU
GRATUIT Transportul sicriului la domiciliu Transport Intern și Internațional
Se poate plăti și după ridicarea ajutorului de înmormântare

PODELE LAMINATE

MATROS 2000

în peste **25** de culori,
cu folia izolantă de 3 mm GRATIS...
de la **165 000** lei/mp + TVA

LAMBRIURI MDF si PVC... de la **131 000** lei/mp + TVA

Tel.:0257 / 349 888 , 0744 755 786
Arad, C. A. Vlaicu nr. 28-32
(înainte de stadionul UTA-fosta şcoală de şoferi)

(c.679/2003)

Aries Textile s.r.l.

cu sediul în zona Industrială Vest

caută

Persoană pentru timpi şi metode - normare

experienta constituie avantaj.

Firma asigură

■ transport ■ bonuri de masă ■ salariu atractiv
■ condiţii de muncă într-un colectiv tânăr şi dinamic.

Relaţii la telefon 0257-227.343, 227.344.

(4127278)

ANTON INDUSTRIES

2900 ARAD, Drd Km. 550
CP 8 CP 136
TEL: 00-40-57-216836
FAX: 00-40-57-216835
E-mail: antonihd@rdslink.ro

S.C.Anton Industries SRL.

ANGAJEAZĂ:

- Confecţionere pt. maşină simplă, triplok, kett, uberdeck;
- Femei pentru secţia CĂLCAT-AMBALAT;
- Responsabil pentru secţia CONFECŢII;
- Mecanic pt. Maşini de cusut;
- Vânzătoare magazin profil textile;
- cunoştinţe de limba italiană (prezintă avantaj);

Informatii la tel:216 836 sau la sediul societatii din Calea Aurel Vlaicu, nr. 291 (Zona Industriala).

Asiguram:salarii atractive, transport, bonuri de masa, decontare abonamente.

Ştim exact ce vrei!

Vreau preţuri atractive!
Vreau diversitate!
Vreau NOKIA!

1.890.000 lei*
NOKIA 1100

CADOU

un telefon fix pentru orice telefon mobil cumpărat cu abonament la Connex!
Ofertă valabilă până la 15 februarie 2004.

OFERTA CONNEX
• Reducere de 50% la abonament timp de 1 an*
• 20 de minute gratuite, lunar, pe viaţă
Ofertă valabilă până la 31 ianuarie 2004.
* valabil pentru abonamentele standard (Connex Unic, Family, Connex 5, Connex x2, Cent, Activ, Classic, Business şi Club); pentru abonamentele cu minute incluse (Connex 100, 200, 400 şi 800) promoţia este de 6 luni cu reducere de 50% la abonament.

DEALER AUTORIZAT CONNEX

GERMANOS
te conectează cu tehnologia

* Preţ fără TVA, valabil cu abonament la Connex. În limita stocului disponibil.

(3928153)

Societate Comercială

OFERĂ DIN PRODUCŢIE PROPRIE

Adezivi policloroprenici şi poliuretanici pentru încălţăminte

Raport corect Calitate-Preţ

Vă stăm la dispoziţie la telefoanele
0722.328.491
0788.653.102
0788.271.373
Tel/Fax: 0257-271373

Depozit distribuţie Arad, Calea Zimandului FN

(4127274)

---

s.c. **Sabina&CO** S.A.
(fost S.C Tricoul Roşu S.A.)

şi firmele la care aceasta este asociat majoritar

angajează

confecţionere textile

Informaţii la sediul societăţii din Arad, Str. Peneş Curcanul nr. 7 sau telefon 212.324 int. 142.

(4127267)

Mercedes-Benz

AutoSchunn Partener autorizat DaimlerChrysler Arad / Hunedoara

Organizeaza interviu pentru ocuparea postului de:

After-Sales Manager

Sarcini:

- coordoneaza activitatea departamentului post-vanzare;
- dezvolta si mentine relatii pe termen lung cu clientii;
- implementeaza si monitorizeaza implementarea politicilor post-vanzare specifice Mercedes-Benz;

Cerinte:

- excelente abilitati de comunicare si prezentare;
- experienta relevanta in functii manageriale;
- excelente abilitati de analiza, planificare si negociere;
- studii superioare tehnice sau economice;
- cunostinte avansate de limba germana sau engleza;

Candidatul ideal va impartasi filosofia Mercedes-Benz:
CALITATE, PASIUNE, PERFECTIUNE

CV-ul si scrisoarea de intentie se depun pana la 27.01.04, la sediul firmei sau prin e-mail la adresa alina.sighete@auto-schunn.ro.
Numai persoanele selectate vor fi anuntate telefonic.

AutoSchunn Micalaca Est DN 7 FN*tel/fax:0257/286680, 281474

(3928188)

Consiliul local al comunei Secusigiu

organizează în data de
24 februarie 2004 ora 13,00
la sediul Primăriei comunei Secusigiu

LICITAŢIE PUBLICĂ CU STRIGARE

în vederea vânzării spaţiului cu destinaţie Dispensar veterinar în suprafaţă de 296 mp Înscris în c.f. nr. 3692 Secusigiu nr. top 440-441/2/III cu teren aferent 945/1668 mp situat la nr. 274 Secusigiu.

Documentele necesare pentru participarea la licitaţie - conform caiet de sarcini ce poate fi procurat de la Primăria Secusigiu contra sumei de 300.000 lei.

Informaţii la telefon: 212.460, 213.380

(4127290)

Abonează-te la ADEVĂRUL
Cotidian Independent Arad

TRANSPROFESIONAL

anunţă deschiderea următoarelor

cursuri de pregătire profesională

în domeniul transporturi

- coordonatori de transport
- şoferi transport mărfuri periculoase - ADR
- consilieri ADR
- atestare profesională conducători auto pt. transport marfă şi persoane
- atestare profesională taximetrişti

Cursurile se desfăşoară începând cu data de 26.01.2004 orele 17,00 la Şcoala de conducători auto Aradul Nou, Piaţa Eroilor Nr. 7.

Informaţii suplimentare la telefon:
0722 371 816 dl. Rus Ioan
0721 269 697 - dl. Epure Adrian

(4127289)

Vino si tu la **SARA MOTORS** si descopera puterea unui *SUV* combinata cu istetimea celor mai bune *autoturisme* existente. Vino sa descoperi oferta noastra in **cash, credit sau leasing**. Oferta speciala prin **SARA LEASING !** Nu vei fi dezamagit !

SUZUKI

IGNIS

RS SARA MOTORS

Arad, Calea Radnei nr. 221,
Tel./Fax: 0257-22.92.72, 25.39.29

***de la 11.224 euro** +TVA
turbodiesel 1,3 common rail DDIS

(C.A.689/2003)

S.C. SATLINE S.R.L. TELEFON 251.461, 0744/507.211 SHOW ROOM ARAD, Piata Mihai Viteazul - BL. M7 - PARTER
TÂMPLĂRIE DIN ALUMINIU ŞI P.V.C.
CU GEAM TERMOPAN; PROFILE PVC TROCAL Germania; PROFILE ALUMINIU Grecia
Reduceri între 8 şi 12% în perioada ianuarie-februarie
NOU! RATE / 5 ani AVANS 0

CORAURA Telefon : 270525
CORAURA Telefon : 270525
Rate fixe
avantaje
·perioada maximă 3 ani
·fără girant
·avans 0%
·rate mici dobândă mică
Transport GRATUIT în tot județul
(c.15/2003)

Încheie asigurarea obligatorie auto RCA
la SAR Transilvania
şi ai abonament gratuit la ziarul tău!
Vino cu acest talon la agenţia SAR Transilvania ARAD, pe strada COPOSU nr. 3, fostă LACULUI, telefon 250025, 250055
Încheie asigurarea obligatorie de răspundere civilă auto (RCA) pentru 2004 şi vei primi 2 (două) luni de abonament gratuit din partea ziarului ADEVĂRUL
SAR TRANSILVANIA
www.sar.ro
(c.767/2003)

Citeşte ADEVĂRUL
Cotidian independent Arad
Pentru a fi bine informat

TÂMPLĂRIE PVC cu GEAM TERMOPAN
CALITATE GERMANĂ GEALAN Fenster-Systeme
ARAD, STR. CAIUS IACOB BL.R
FOSTUL Mag. CĂMINUL (lângă BANC POST)
ANGAJĂM ŞOFERI cu domiciliul în Vladimirescu
Telefon: 0257-213.145, 0788.391.769
RATE – 5 ani avans ZERO
CEL MAI BUN! CEL MAI IEFTIN!
(c.652)

PROGES pentru amenajări interioare
str. Dorobanţi nr.55
Tel.: 0257/282.021
PARCHET LAMINAT - CLICK
de la 176.000 lei/mp*
LAMBRIURI PVC, TAVANE POLISTIREN, GLAFURI
PROMOTIA LUNII!!!
LAMBRIURI LAMINATE
de la 131.000 lei/mp*
* fără TVA
(c.10/2003)

Steelweld -Simtex
ANGAJEAZĂ:
INGINERI MECANICI - cunoştinţe CAD, - limba engleză (posibil şi tineri absolvenţi)
PRELUCRĂTORI PRIN AŞCHIERE (posibil tineri absolvenţi)
Persoanele interesate sunt rugate să depună C.V. la sediul firmei din Arad, str. Biruinţei nr. 12 sau prin fax la nr. +40 257 306.071.
Informaţii suplimentare la telefon +40 257 254.663
(3928160)

sc Cotta Internaţional SRL
firmă mixtă româno-elveţiană cu sediul în Aradul Nou, str. Bicaz, nr. 1-5
angajează
Muncitori calificaţi:
- croitori - piele/stofă
- confecţionere
- tâmplari - montatori
- tâmplari - maşinişti
- tapiţeri
Muncitori necalificaţi în vederea calificării în meseria de tapiţeri
Manipulanţi pentru depozite
Condiţii: - stagiul militar satisfăcut
- vârsta max. 27 ani
- domiciliul în Arad
Firma asigură: - salariu motivant - transport - bonuri de masă
(3928159)

CG & GC Soluţii integrate IT&C
ALCATEL 302 779 000 Lei
SIEMENS A50 799 000 Lei
ALCATEL 501 999 000 Lei
NOKIA 3310 1 399 000 Lei
NOKIA 3410 1 999 000 Lei
SIEMENS M55 3 999 000 Lei
Drepturi de autor © 2003 Nokia Mobile Phones. Toate drepturile rezervate.
Preţurile includ TVA şi sunt valabile doar pentru conectare în reţeaua Connex. În limita stocului disponibil
SUPER CADOURI:
ACCESORII PENTRU FIECARE!
OFERTA CONNEX
• Reducere de 50% la abonament* timp de 1 an de zile.
• 20 de minute gratuite, lunar, pe viata.
Oferta valabila pana la 31 ianuarie 2004.
* Valabil pentru abonamentele standard (Connex Unic, Family, Connex 5, Connex x2, Cent, Activ, Classic, Business si Club); pentru abonamentele cu minute incluse (Connex 100, 200, 400 si 800) promotia este de 6 luni cu reducere de 50% la abonament.
DEALER CONNEX
B-dul Revolutiei nr. 42, Tel: 0257-236.565, e-mail: cgarad@cg-gc.ro
www.cg-gc.ro 0722.55.77.99 www.gsm4all.ro
(3928187)

S.C. ESCORIAL S.R.L. ARAD
IDEI pentru frumoasa LOCUINŢĂ
produce MOBILIER tapiţat
MAGAZIN
Str. Unirii 5-7
la ATIC CENTER etaj I
Tel. 0744 507 359
0744 543 031
0744 507 313
(4127291)

SANPAOLO IMI BANK
Depozit la termen
între 12 şi 36 de luni
Cu plata dobânzii lunar
18% p.a. - DOBÂNDĂ ÎN PRIMA LUNĂ
Informaţii suplimentare
ARAD, B-dul Revoluţiei nr. 88
TELEFON : 284.888 ; FAX : 285.202

ADEVĂRUL

Cotidian independent Arad

Partenerul întreprinzătorilor care se respectă
s.c. ARIS s.a. Arad
Calea Victoriei 33-35
Fax: 250.675
Tel: 256.488 257.337

Anul XVI, nr. 4117 | 16 pagini | JOI, 22 IANUARIE 2004 | 5.000 lei
adevarul@arad.ro; adv.pub@arad.ro | http://adevarul.arad.ro
Publicaţie auditată de BRAT | Tiraj mediu zilnic vândut: 30 531

Scaune

Doru Sava

Cuprinşi, probabil, de mâncărimi, radicalii lui Tökes au curăţat de praful istoriei vreo „opt scaune" şi vor să se urce pe ele în ideea că fiind secui e musai să-i vadă Europa cât sunt de înalţi. Cu gândul la scaune mai moderne, partidele parlamentare au lăsat analizarea designului propus pentru Ţinutul Secuiesc pe seama CSAT. PSD şi-a convocat deja baronii judeţeni la o evaluare de început de an. Pentru ca nu cumva să pice la examenele din sesiunea de toamnă, „legendele vii" de prin judeţe vor căpăta şi lecţii despre cum se organizează eficient o campanie electorală în aşa fel încât PSD să câştige. Ei vor prezenta şi liste de proiecte realizabile până-n iunie că susţinerea guvernamentală e gata asigurată. Strecurându-şi cu grijă candidaţii pentru locale, PSD vrea să ocupe 60% din scaunele de primari şi să ia 70% din cele rezervate consilierilor. Şi uite aşa se va umple România de paradoxuri. În definiţia preşedintelui, conceptul descrie situaţia „de a fi de stânga şi a folosi conjuncturile pentru propria îmbogăţire". Îndrăgostită platonic de putere, Alianţa PNL-PD aşteaptă să-i pice para-n gură. Obosită probabil de lupta-n justiţie pentru legalizarea mariajului, încă nu a reuşit nici măcar să-şi prezinte vreo ofertă electorală coerentă. Aşa încât se mulţumeşte să reacţioneze atunci când partidul o înţeapă să vadă dacă mai trăieşte. Scăpat astfel de o problemă posibil jenantă, premierul a descoperit că 2004 nu mai reprezintă nici o dilemă pentru Guvern, întrucât se poate face şi reformă într-un an electoral, se pot şi câştiga alegerile. Capra se va sătura şi varza va rămâne intactă. Aşa că a şi anunţat „guvernul nostru a inventat reforma în beneficiul populaţiei". O fi fiind ceva în genul reformei dulci, blânde vizate de preşedintele Iliescu. Dacă până la invenţie reforma era „o sperietoare, era câinele căruia i se tăia coada", acum biata a ajuns un fel de câine cu covrigi în coadă. Sigur, covrigi virtuali, cu care se vor sătura eventual cele câteva mii de disponibilizaţi din întreprinderile nerentabile ori din zonele nefuncţionale ale economiei.

(Continuare în pagina 6)

Ultimatum pentru Arad

Preşedintele PSD şi prefectul judeţului - obligaţi să meargă împreună la o bere

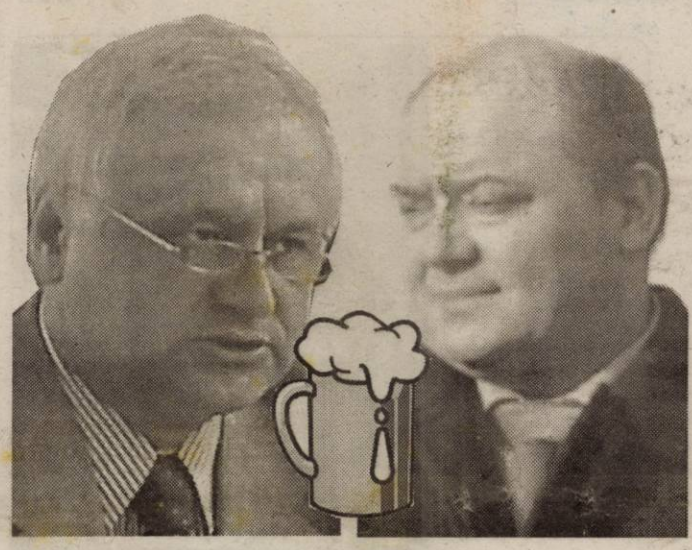

Întâlnirea reprezentanţilor organizaţiei judeţene Arad a partidului de guvernământ, cu conducerea centrală a partidului, a fost, în ciuda tuturor zvonurilor apărute în presă în ultimele zile, una liniştită şi, mai ales, fără urmări drastice. Echipa condusă de preşedintele Dorel Popa, chiar dacă a intrat la discuţii cu cel puţin o oră întârziere, lăsând loc de interpretări (în sensul că vor fi măsuri dure şi de aceea a fost programată cu întârziere), n-a avut probleme în discuţiile cu preşedintele Adrian Năstase, activitatea filialei fiind apreciată. Măsurile obiective pe care conducerea partidului le-a trasat pentru PSD Arad sunt două: **1. Stabilirea, până sâmbătă, a unei singure persoane care să preia preşedinţia executivă a filialei, dintre cei cinci nominalizaţi, şi anume Coloman Edeleni, Rodica Borza, Petru Mihăieş, Gheorghe Curta şi Gheorghe Sabău; 2. Prefectul şi preşedintele PSD Arad va trebui să fumeze o „pipă a păcii" şi, mai mult, să bea împreună o bere (în ciuda faptului că prefectul a afirmat că nu bea, Adrian Năstase i-a spus că aceasta este o sarcină de partid!).** În privinţa acestei ultime sarcini, trasate de preşedintele Năstase, în fapt este vorba despre un ultimatum - în caz contrar premierul anunţând măsuri drastice -, ministrul Administraţiei Publice, Gabriel Oprea a dat asigurări că se va implica personal, spunând că halba de bere se va bea la Arad, în prezenţa sa, la sfârşitul săptămânii. Mai mult, Gabriel Oprea a fost mandatat de către Delegaţia Permanentă să răspundă de Arad, atât pe plan politic cât şi pe plan guvernamental.

Alin Olteanu

(Continuare în pagina 6)

După Avram Iancu 13

Soţia viceprimarului Bognar – vârâtă într-un nou scandal imobiliar

Cum a început zăpăceala

În 1991, Lucian Popa din Arad cumpără 1439 mp de teren, situat în intravilanul localităţii Zimandu Nou. La baza acestei tranzacţii, autentificate în faţa notarului, stă contractul de vânzare - cumpărare, respectiv extrasul CF numărul 902, în care terenul se află înregistrat în top 613 sub B1. După dobândirea proprietăţii, Popa se apucă de treabă şi îşi construieşte o casă de locuit, seră, garaj şi anexe gospodăreşti, cu gândul că o să se stabilească acolo după ce va ieşi la pensie.

Pentru toate construcţiile efectuate pe acel teren, Lucian Popa a solicitat şi primit, de la primăria Zimandu Nou, autorizaţiile de construire aferente. „Primind autorizaţiile de construire de la primărie - care, după cum se ştie nu se eliberează decât proprietarului - nu m-am putut gândi nici o clipă că ar fi ceva probleme cu terenul meu " îşi aminteşte acum Lucian Popa.

Olimpiu Bulzan;
Cosmin Trif

(Continuare în pagina 7)

Foto: Ş[illegible]

Casa care ascunde terenul cu doi stăpâni.

La audienţele săptămânale,

Vicele Voicu – confundat cu primarul Popa

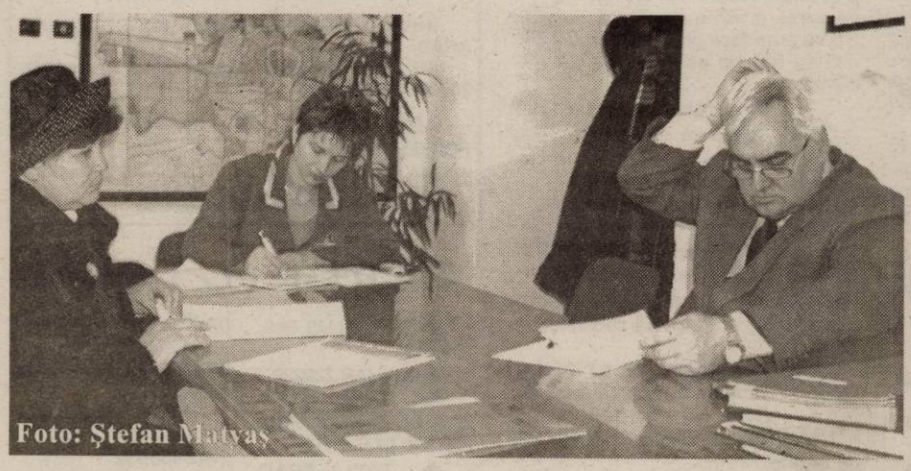

Foto: Ştefan Matyas

În cursul zilei de ieri, timp de aproape două ore, am asistat la discuţiile viceprimarului Emanoil Voicu cu cetăţenii înscrişi pe lista de audienţe, veniţi să ceară sprijin în diverse probleme, dintre care, unele fără nici o legătură cu instituţia Primăriei. Şi după cum aveam să constatăm unii dintre ei chiar nu ştiau dacă în faţa lor se află primarul sau viceprimarul. În răstimpul dedicat audienţelor, în biroul viceprimarului a intrat un număr de unsprezece oameni, majoritatea dintre ei cu cereri de obţinere a unei locuinţe din fondul locativ de stat sau cu probleme legate de chirii, repartiţii, expirări de contracte. În cea mai mare parte dintre cazuri, vicele Voicu i-a sfătuit pe oameni ce au de făcut şi a dipus efectuarea de anchete sociale acolo unde este cazul.

Sorina Ambruş

(Continuare în pagina 5)

ABONEAZĂ-TE la
ADEVĂRUL
PENTRU CA TU SĂ FII BINE INFORMAT!
Abonamente se pot face atât la factorii poştali, cât şi la oficiile poştale din fiecare localitate.
Preţul abonamentului este de 80.000 lei

ÎNCHIRIEM (VINDEM) SPATII PRODUCTIE 500; 1000; 1500; 3000 m² TEL: 0721.269.705

Meditația zilei

Dragostea le învinge pe toate.

Vergilius

Calendar

Joi, 22 ianuarie

Astăzi, Soarele răsare la ora 7 și 44 de minute și apune la ora 17 și 09 minute. Au trecut 21 de zile din acest an. Au mai rămas 345 de zile până în 2005.

Praznicul zilei: Biserica ortodoxă: Sf. Apostol Timotei, Sf. Cuv. Mc. Anastasie Persul; **Biserica greco-catolică**: Sf. Ap. Timotei și Cuv. M. Anasta-sie Persanul; **Biserica romano-catolică:** Sz. Vincentius

A venit barza!

La Arad: ANA PETER, Bianca Claudia Dogariu, Anamaria Flonta, Natan Fineas Tomuș, Adelin Voicu Țîșcă, Alexandra Vîncu, Alin Cristian Gavrilaș.

ACTUALITATEA CULTURALĂ

TEATRE

Teatrul de Stat Arad prezintă azi, 22 ianuarie, ora 18, piesa „Operele complete ale lui WLSHKSPR"

CINEMATOGRAFE

DACIA (tel. 255.576): Risc extrem (Anglia) 11; 13; 15; 17; 19; 21

MUREȘUL (tel. 280.532): Facerea de bine (SUA) 10; 12; 14; 16; 18

ARTA (tel. 280.526): Amor pe contrasens (Spania) 16; 18; 20;

SALA MICĂ: Regatul de foc (SUA) 15,30; 18,30

INEU 15-18 ianuarie: Fetele din calendar (SUA) 15; 17

CONCERT

Filarmonica de Stat Arad prezintă azi, 22 ianuarie 2004, cu începere de la ora 19.00, un medalion Ludwig van Beethoven, sub bagheta dirijorului Cristian George Neagu. În program vor fi prezentate uvertura Egmont op. în fa minor, concertul nr.4 în sol major op.58 pentru pian și orchestră, simfonia a III-a în mi major op. 55 Eroica.

„Adevărul" vă ascultă

La telefonul dimineții, 280944, între orele 9.00-12.00

Mulțumiri

D-na **Doina Hențu** din Arad, str. Patriei 6-8 bl. B2-1 transmite mulțumiri conducerii Asociației pentru Protecția Consumatorului pentru modul prompt în care i-a rezolvat sesizarea.

Parcările, bată-le vina!

D.l **Maur I.** din Micălaca consideră că Parktronic nu este îndreptățit să încaseze taxa pentru parcare întrucât societății în cauză nu i-au fost concesioate parcările, ci benzile de circulație din municipiu. **„Parcări sunt cele din fața cinematografului Dacia, din fața hotelurilor... Locurile pe care Parktronic le numește „parcări" nu sunt altceva decât niște benzi de circulație pentru care noi plătim impozite. Se mai întâmplă chiar să traseze acele linii și pe trotuar, cum se întâmplă pe străzi precum Unirii și Dragalina. Și trotuarele sunt parcări?"** întreabă retoric cititorul nostru.

Acte găsite

Ieri dimineață am primit la redacție un abonament gratuit de călătorie pe mijloacele de transport în comun, eliberat pe numele **FLOARE MICU.** Actul poate fi recuperat de la Biroul „Sesizări și Reclamații" al ziarului nostru.

Redactor de serviciu, M.P.

La telefonul după-amiezii, 280944, între orele 15,00 și 18,00

Tocaci A., Arad, strada Rozelor, în Grădiște, ne-a reclamat faptul că în zona dumneaei se lucrează la drumuri într-un ritm foarte lent și că, din această cauză, n-a putut să-și scoată mașina din garaj, fiind blocată de șanțuri.

O anonimă ne-a rugat, contactându-ne la telefonul redacției, să publicăm în ziarul nostru un răspuns la întrebarea dumneaei: **„Cum se procedează, de către asociațiile de locatari, în cazul în care o firmă care a avut sediul la parterul blocului, nu și-a plătit datoriile. Cine plătește?".** Răspunsul în zilele următoare.

Redactor de serviciu, O.A.

Rețeta zilei

Pește cu kaiser la cuptor

Ingrediente: Doi - trei pești, de preferință șalău sau cod, kaiser, 1-2 linguriță ulei, muștar, boia, piper, sare, zeamă de lămâie sau mujdei de usturoi.

Pe o foaie de aluminiu pui câteva picături de ulei, un strat de felioare de kaiser, sare, piper apoi așezi peștele. Deasupra lui așezi un alt rând cu felioare de kaiser, împachetezi strâns și îl pui într-o tavă neunsă. Fiecare pește îl pregătești în acest fel și îl dai la cuptor o oră (cam o jumătate de oră pe fiecare parte). Îl scoți din cuptor, desfaci folia și pui pe fiecare zeama de lămâie sau mujdeiul. Se servește cu mămăliguță sau cartofi pai.

Sfat: După ce speli peștele, înainte de a-l așeza pe patul de kaiser îl ungi cu muștar și puțină boia.

Meteo

Vremea va continua să se răcească. Cerul va fi temporar noros și pe alocuri va ninge slab. Vântul va sufla slab la moderat din sector nordic. Dimineața izolat va fi ceață asociată cu depunere de chiciură.

Temp. max: -7 la -4°C

Temp. min: -15 la -12°C

Foto: St. Matyas

CUR$UL VALUTAR

VALORI ÎNREGISTRATE IERI, 21 IANUARIE 2004

Denumirea valutei	BNR	BCR		BRD		Banca Transilvania		Banca Românească		Banca Romexterra		Alpha Bank	
		C	V	C	V	C	V	C	V	C	V	C	V
Euro	41054	40850	41350	40850	41350	40600	41250	40960	41450	40600	41300	40900	41350
Dolar S.U.A.	32519	32600	33100	32440	32930	32550	33250	32323	32897	32500	33200	32350	33000
Forint	155	147	162	150	159	150	156	-	-	148	158	-	-

ADEVĂRUL

Cotidian independent Arad

Editor: S.C. ADEVĂRUL Arad S.R.L.

COD FISCAL R 1681938 ● COD SICOMEX 19.604 ● CERTIFICAT J 02/1886 / 31 X 1991 ● COD SIRUES 020956601 ● ISSN 1220 - 7489

Redacția și administrația: 310130 Arad, Bd. Revoluției nr. 81. Telefoane: SECRETARIAT - 281802, fax 280655, 280625; ADMINISTRAȚIE - CONTABILITATE - 281797; MICA PUBLICITATE - 210775; MAREA PUBLICITATE - 280904; CLUBUL PRESEI - 280989.

Consiliul de administrație: președinte - MIRCEA DORGOȘAN, telefon 281802, 280625; vicepreședinte - MIRCEA CONTRAȘ, telefon 280854; membri: LIZICA MIHUȚ, telefon 280070, ȘTEFAN TABUIA, telefon 280854, MIRCEA ȚÎȘCĂ, telefon 280904.

Colegiul de redacție: ȘTEFAN TABUIA (redactor-șef), telefon 280854; MARCEL CANCIU (șef secție foto), telefon 281701; ALEXANDRU CHEBELEU (șef secție sport), telefon 281701; GABRIELA GROZA (secretar general de redacție), telefon 280854; VASILE FILIP (șef secție cultură-învățământ-tineret), telefon 280003; IOAN IERCAN (șef secție politică), telefon 280943; TRISTAN MIHUȚA (șef secție probleme sociale - investigații), telefon 281855; DORU SAVA (șef secție economic), telefon 281738; NICOLAE OPREAN (șef secție actualități), telefon 280003; MIRCEA ȚÎȘCĂ (șef secție publicitate și difuzarea presei), telefon 280904; MIRCEA CONTRAȘ (vicepreședinte al consiliului de administrație), telefon 280854; MIRCEA DORGOȘAN (președinte al Consiliului de administrație), telefon 281802, 280625.

Tiparul executat la S.C. MEDIAGRAF S.A. ARAD, str. Feleacului F.N., telefon 250902, fax 250920

Adresa Internet http://adevarul.arad.ro

Horoscop

Joi, 22 ianuarie 2004

Berbec (21.03-20.04) Aveți un moment de respiro la serviciu, care vă permite să vă revanșați față de cei apropiați.

Taur (21.04-20.05) Condițiile schimbării nu vi se par avantajoase însă, trebuie să faceți față situația fără cârteală. Viitorul nu este așa sumbru cum vi-l imaginați.

Gemenii (21.05-20.06) În jurul dvs. este multă energie pozitivă. Vi se va cere sfatul, dar important este și că se va ține cont de el.

Rac (21.06-22.07) Dragostea vă face să „zburați" în aceste zile. Iubitul(a) este marele vinovat în toată povestea.

Leu (23.07-22.08) Dragoste, dexteritate pe întuneric. În rest, problemele de sănătate vă dau târcoale.

Fecioara (23.08-22.09) Nu-i de glumit cu banii în cursul acestei zile. Ar trebui să Fiți mai chibzuit(ă) în ceea ce privesc cumpărăturile.

Balanța (23.09-22.10) Sănătatea - fără stimulenți artificili. Sunteți într-o formă de zile mari, plini de energie și entuziasm.

Scorpion (23.10-21.11) Vă așteaptă o vizită inopinată. Nu vă prea face plăcere, dar nici nu trebuie să vă impacientați.

Săgetător (22.11-21.12) Acasă vă așteaptă o veste bună! Un cadou sau o cină romantică.

Capricorn (22.12-19.01) Sănătatea vă face unele mici probleme din cauza temperaturilor scăzute. Ar trebui să acordați mai multă atenție acestor aspecte. Nu ar strica să consultați un medic.

Vărsător (20.01-20.02) Atmosferă încărcată la serviciu. Nu acordați atenție micilor neplăceri. Toate trec de la sine.

Peștii (21.02-20.03) Aveți grijă cu suma de bani pe care o veți primi. Nu o cheltuiți fără folos.

Utilitare

PIEȚE, TÂRGURI

Astăzi, este zi de piață agroalimentară la Curtici, Sebiș, Bata, Cermei, Zădăreni, Ghioroc, Săvârșin, Secusigiu, Sântana, Târnova, Zăbrani, Zerind. Tot astăzi au loc târguri săptămânale la Curtici, Sebiș, Cermei, Săvârșin, Secusigiu, Zerind.

Mâine, vineri, se desfășoară târguri săptămânale la Ineu, Șepreuș, Șimand.

PRIMĂRIA MUNICIPIULUI

Program de relații cu publicul (camera 5) luni-miercuri-vineri între orele 8-12; marți-joi între orele 8-12; 15-17 - tel. 284.744, tel. centrală 281.850.

FARMACII DE SERVICIU

● Farmacia **REMEDIUM** Arad, B-dul Revoluției nr. 52-54. Program luni-vineri: 7,30-20,00; sâmbătă 8,00-14,00. Telefon 233.195. Eliberează medicamente compensate și gratuite. ● Farmacia **„ALEXANDRA"**, str. Tribunul Dobra, nr. 24 (stația tramvai Boul Roșu), tel. 282.062. Program luni-vineri: 7-22; sâmbăta: 8-18; duminica: 9-15. Eliberează medicamente compensate și gratuite ● Farmacia **„OMNIAFARM"**, Calea Aurel Vlaicu, Bl. Z28, cu program zilnic de la orele 8,00-22,00. Telefon 271.724. Eliberează rețete gratuite și compensate. ● **Farmacia MELISSA** - Micălaca, str. Abrud Bl. 219, tel. 219.588. Program: luni-vineri: 8-20; sâmbătă 9-14. Onorează și rețete compensate și gratuite.

URGENȚE STOMATOLOGICE

Cabinetul de pe str. Crișan (în spate la Gionelli) are program non-stop. Telefon: 253794.

DISPENSAR VETERINAR

Dispensarul veterinar din Aradul Nou efectuează zilnic, orele 8-16 (sâmbăta 8-12 și duminica) examen trichineloscopic, vaccinări antirabice și sterilizări câini-pisici, însămânțări artificiale. Telefon 287.298

ÎNTRERUPERI CURENT ELECTRIC

Joi, 22 ianuarie: str. Anton Pann, Zinei, Măgurele, Dunării (h 9-14); Micălaca Bl. 618, 619; Bl. 245, 246 (h 8-15)

Vineri, 23 ianuarie: Micălaca, Bl. 607, 608, 620, Pct. termic (h 8-15)

CITIRE APOMETRE

Joi, 22 ianuarie: Bl. Podgoria, Udrea, Mărțișor, Bl. A, B, I, N, Y, Z, Cal. A. Vlaicu, Bl. Predeal, Hațeg, Bl. Liviu Rebreanu, Bl. Ștefan Augustin Doinaș, M, Agnita, B. Bartok, A. Karoly, Pipoș, Moga, Mierlei, Șoimului, Diamant, Cristal, Dunării, Trotușului, Mimozei, Herodot, Septimiu, Gh. Doja cu soț, Hunedoarei, Revoluției cu soț

ADMINISTRAȚIA FINANȚELOR PUBLICE

Administrația Finanțelor Publice a municipiului Arad: Asistență contribuabili (impozitul pe venitul global) - telefon 280633, 280733, int. 198 (persoane fizice) și 125 (persoane juridice) între orele 8,00-12,00. Informații suplimentare la www.finantearad.ro

TELEFOANE DE URGENȚĂ

POMPIERI 981; 251.212

AMBULANȚĂ ARAD - 961 sau **251.313**

POLIȚIE: 955

Numărul de centrală telefonică al I. J. P. (Inspectoratul Județean de Poliție) Arad: 207.100.

S. C. DISTRIGAZ-NORD S. A. TÂRGU MUREȘ

Sucursala de Distribuție a Gazelor Naturale Arad, Dispeceratul permanent - telefon 218.928; 256.928

DERANJAMENTE CURENT ELECTRIC 235.991

S. C. SALUBRITATE S. A. ARAD

Dispecerat între orele 7,00 - 19,00, tel.: 280.873

PROTECȚIA CONSUMATORULUI

B-dul Revoluției, nr. 50. Telefon: 257049

DIRECȚIA DE SĂNĂTATE PUBLICĂ - serviciul de permanență: 254.438

GARDA FINANCIARĂ

B-dul Revoluției nr. 79, telefon: 281119

INSPECTORATUL TERITORIAL DE MUNCĂ ARAD

Str. Episcopiei nr. 11-13, tel.: 211762, 211862, 257251

AGENȚIA JUDEȚEANĂ PENTRU OCUPAREA FORȚEI DE MUNCĂ

Str. Gheorghe Lazăr nr. 20, tel: 281998, 211791

POLIȚIA DE FRONTIERĂ: tel.: 959

Comenzi taxi

● ALFA PLUS 949; 349.349

● DELMAR 229220

● TAXI ALFA 22.88.88; 25.25.26; 0723-200.301; 0745-50.60.70

● TAXI ARAD 244.244; 274.444; 0722-755.440

● DIESEL STAR 212.222; 0722-361.011; 0745-645.645

● EUROPA 275.555; 0723-677.555; 0744-828.163

● FAVORIT 280.000; 281.111; 0740-083.333; 0742-409.992

● VALI DIESEL 280.705; 280.100

● MIRCO MILI 230.530; 230.730; 0740-152.828; 0723-062.366

Al 13-lea Salariu pentru Universitatea „Aurel Vlaicu"

Grija pentru colegi, deopotrivă cadre didactice și personal administrativ s-a concretizat printr-o creștere salarială, în anul 2003, de 27%, ceea ce reprezintă un indice semnificativ la nivelul salariilor din România. Să nu uităm însă că la această creștere salarială s-a adăugat la sfârșit de decembrie o primă totală în valoare de aproape 4% din întregul fond de salariu al Universității noastre.

Faptul că în aceste zile personalul didactic și administrativ al instituției va intra în posesia celui de al 13-lea salariu demonstrează că managementul Universității „Aurel Vlaicu" este dinamic și eficient.

Rector,
Prof. univ. dr. Lizica Mihuț

Fonduri SAPARD pentru silvicultură

Dacă dai, îți dă și Europa!

Proprietarii de păduri din județul Arad au luat la cunoștință, în premieră națională, cum pot accesa fonduri Sapard începând cu a doua jumătate a anului în curs.

Pentru aceasta, au fost convocați la Prefectură unde secretarul de stat Adam Crăciunescu, împreună cu experți germani și români pe problema procedurilor de finanțare a silviculturii, au explicat auditoriului ce presupune măsura 3.5. din cadrul programului SAPARD.

În linii mari, la întâlnirea cu ziariștii, Adam Crăciunescu a arătat că proprietarii de păduri pot întocmi proiecte pentru lucrări de împăduriri, pepiniere silvice, drumuri forestiere, marketing și prelucrare primară a lemnului în mediul rural, precum și pentru dezvoltarea asociațiilor de proprietari.

Valoarea proiectelor trebuie să fie cuprinsă între 10 mii de euro și 500 de mii de euro. Contribuția bănească per proiect se împarte în două, jumătate din sumă revenind proprietarilor de teren iar cealaltă jumătate fiind asigurată prin fonduri Sapard.

În acest sens, sunt așteptați să întocmească proiecte eligibile, atât reprezentanții celor cinci Ocoale Silvice private din județul Arad, repezentanții primăriilor care dețin păduri, precum și proprietarii individuali sau asociații de terenuri agricole.

„E păcat că nu beneficiem de acești bani pe care îi pune le dispoziție Uniunea Europeană (U.E.). Trebuie doar proiecte bune, deoarece la UE nu merge cu aranjamente", sublinia Adam Crăciunescu.

N. Oprean

Cronică măruntă

● Cu prilejul manifestărilor dedicate „Zilei Unirii Principatelor", Casa de Ajutor Reciproc a Pensionarilor Arad organizează un program artistic urmat de o expunere pe tema Unirii susținută de prof. Victor Cătavei. Spectacolul se va desfășura vineri, 23 ianuarie 2004, cu începere de la ora 12.00, la sediul CARP din Arad, P-ța Avram Iancu, nr.21.

● De la începutul anului și până în prezent, s-au înregistrat 1042 de cereri pentru alocația complementară de care beneficiază familiile sărace. Din cele 1042 de cereri, 270 au fost aprobate, celelalte aflându-se în curs de soluționare. Aproximativ 200 dintre solicitări s-au înregistrat numai în comuna Șiria.

● Pentru a cumpăra păduri de la micii proprietari Guvernul a alocat în acest an suma de 300 miliarde de lei. Va avea sau nu statul clienți, rămâne de văzut. Cert este că anul trecut toate cele două sute de miliarde de lei alocate, au fost cheltuite, semn că s-au cam săturat oamenii „să lucreze" în pierdere.

● **Grădinaru Florin** din Arad a fost „ars" la buzunare de către gardienii publici. Aflându-se în stare de ebrietate în fața restaurantului Cocodrillo din centrul municipiului, acesta a provocat scandal lovindu-și tovarășul de pahar, pe Strugurel Jurcă din Arad. Ambii au fost amendați cu câte două milioane de lei.

● Sancționați de către gardieni au fost și **Dan Magyar (36 ani)** și **Raimondo Jagher (33 ani)**, ambii din Arad. Cei doi au fost prinși consumând băuturi alcoolice pe strada Voinicilor, lângă stația de tramvai. Pentru consum de băuturi alcoolice în locuri publice, ambii au fost amendați cu câte un milion de lei.

● Din nou, cerșetorii au fost sancționați de către gardienii publici. **Lazăr Jurcă** din Curtici, **Gheorghe Samson** din Neamț, **Gheorghe Soneriu** din Brașov, **Radu Petru** din Arad și **Tarzan Jurcă** din Iratoșu au fost surprinși cerșind pe străzile centrale ale municipiului. Au fost amendați cu câte un milion de lei...

● **Marius Cârpaci,** de 22 de ani, din Arad, este cercetat de polițiști în stare de libertate pentru că a condus un autoturism, pe drumurile publice, fără a poseda permis de conducere. Până termină o școală de șoferi, cel puțin, va rămâne pe tușă.

● Ieri au rămas fără permise de conducere, pentru că au urcat la volan sub influența băuturilor alcoolice, **Romeo Guler,** de 34 de ani, **George Ioncu**, de 44 de ani, **Ionel Alb**, de 30 de ani, **Constantin Solomie**, de 34 de ani, **Mihail Marița,** de 28 de ani, toți din Arad și **Miloș Bobinszki,** de 45 de ani, din Nădlac. Cu siguranță, timp de trei luni, nu vor mai conduce. Mașina.

● Administratorul unei societăți comerciale din Pâncota a reușit să-i producă acesteia un prejudiciu de 10.300.000 de lei. **Gheorghe Pecican,** de 48 de ani, din Șiria, este cercetat de polițiști în stare de libertate, urmând să explice, pe larg, cum a reușit „performanța".

Spărgători... neprofesioniști

Mihai Burca, de 24 de ani, din Arad, a spart un autoturism Daewoo Matiz, parcat pe strada I.L. Caragiale, din care a sustras bunuri în valoare de 1.100.000 de lei. A fost arestat, pentru explicații suplimentare.

A fost reținut de polițiști și **Aurel Goiu,** de 28 de ani, din Iași, care a spart fereastra Agenției LOTO Gurahonț, a intrat în incinta unității și a furat aparatul de marcat bilete, în valoare de 50 de milioane de lei. Până la următoarea tragere, lucrurile vor fi puse la punct.

E. P.

Accidente... care ar putea fi evitate

Ioan Marius Betea, de 40 de ani, din Arad, în timp ce efectua, la volan, o manevră de mers înapoi, a accidentat-o ușor pe **Ileana Betea,** de 78 de ani, din Arad. Bărtrâna s-a angajat în traversarea străzii prin loc nepermis și fără să se asigure, scăpând, din fericire, ieftin.

Tot ușor a fost accidentat și **Teodor Crainic**, de 67 de ani, din Sintea Mare, care circula, liniștit, cu bicicleta, fiind lovit, din senin, de o autoutilitară cu număr de București. Șoferul acesteia a efectuat o manevră de depășire defectuoasă, fără să fie atent la biciclistul care circula regulamentar, în aceeași direcție de mers.

E. Pantea

Arădenii - aşteptaţi să-şi pună necazurile în plic!

La nivelul județului Arad s-a format **o comisie de mediere socială** la care pot apela toate persoanele care întâmpină probleme în acordarea diverselor drepturi sociale prevăzute de lege: ajutoare sociale, alocații de stat pentru copii, alocații complementare, ajutoare de încălzire etc.

Pentru a aduce la cunoștința comisiei necazurile cu care se confruntă omul, acesta nu are de făcut decât să-și treacă pe hârtie păsul, să-l pună într-un plic și să-l trimită apoi pe adresa Direcției pentru dialog, familie și solidaritate socială din Arad, str. Gheorghe Lazăr nr. 20.

Comisia, în fruntea căreia se află **ec. Victor Neamțiu**, directorul Direcției pentru dialog, familie și solidaritate socială, va analiza cazul și va întocmi un raport care va cuprinde propunerile de rezolvare a acestuia. Dacă sesizarea privește instituția condusă de **Victor Neamțiu**, conducerea Comisiei de Mediere Socială va fi preluată, interimar, de către secretarul general al Prefecturii.

N. Oprean

Grădinițele din Arad - cu minusuri la sectorul P.S.I.

În vederea preîntâmpinării producerii unor explozii și incendii, pe timpul exploatării instalațiilor de încălzire locală și a centralelor termice proprii din cadrul instituțiilor sanitare și de învățământ, **Grupul de Pompieri „Vasile Goldiș"** al județului Arad a desfășurat o serie de **acțiuni de control și verificare.** Au fost constituite, în acest scop, opt grupe, din care trei mixte, împreună cu inspectori din cadrul Inspectoratului Teritorial de Protecția Muncii Arad.

Au fost controlate 36 de unități, din care 21 au fost unități școlare, 8 sanitare, 3 cămine de bătrâni și patru imobile de utilitate publică.

Neregulile cele mai semnificative descoperite de pompieri au fost: unele coșuri de fum nu sunt verificate periodic (Grădinița PN 23 Arad) sau nu există documente care atestă acest lucru; în podul unor unități școlare sunt depozitate materiale combustibile în apropierea coșurilor de evacuare a fumului (Grădinițele PN 9, PP 8, PN 10, din Arad, respectiv Centrul de plasament Petriș); nu se respectă distanțele minime între sobele de teracotă și materialele combustibile (Grădinițele PN 24, PP3, respectiv PP 7, din municipiu); nu se asigură tăvi cu nisip pentru colectarea eventualelor scurgeri de lichid combustibil de la injectoarele cazanelor de încălzire centrală de la unele unități sanitare (Spitalul Sebiș, Liceul „Sever Bocu" din Lipova); nu se asigură dotarea corespunzătoare cu mijloace tehnice de P.S.I. a unor unități școlare și sanitare (Grădinița PN 9), iar cele existente nu corespund din punct de vedere calitativ (Grădinițele PN 3 și PN 23 din Arad, Spitalul Județean Arad, Școala Generală nr. 10 din municipiu și Liceul „Sever Bocu" din Lipova).

Pe timpul acțiunilor s-au aplicat 22 de avertismente și o sancțiune contravențională, iar în perioada următoare vor fi planificate controale de verificare privind modul îndeplinirii măsurilor dispuse prin documentele de control, de către factorii de conducere din cadrul acestor instituții.

Eugenia Pantea

Drumarii de la Vârfurile sunt pe drum

Cea mai dificilă porțiune a drumurilor naționale o deține Districtul Vârfurile, care are o activitate întinsă pe o rază de 50 de kilometri. În ultimele zile, în zonă zăpada a căzut ca un potop însă drumarii nu au permis așezarea stratului de zăpadă pe drumurile DN 79A și DN 76. Șeful Districtului, **Florin Buda**, ne spune că oamenii sunt la datorie, pregătiți pentru a face față depunerilor de zăpadă pe carosabil. „Acționăm cu patru autospeciale echipate cu solnițe pentru împrăștiat material antiderapant, două tractoare cu semigredere, un autogreder, un caterpilar, o autospecială de transport persoane. Până acum am împrăștiat peste 100 de tone de material antiderapant. Ținem legătura cu centrul de la Arad tot timpul, pentru a informa despre starea drumului și eventualele greutăți, dar sperăm să nu avem probleme", spune **Florin Buda**.

Voicu Sida

„Manevre" cu foi de parcurs

Florin Spătar, de 36 de ani, din Macea, mecanic de locomotivă, și-a însușit motorină, din gestiune, în valoare de 663.000 de lei. Spătar a trecut în foile de parcurs timpi de manevră mai mari decât cei reali, lucru ce a putut fi constatat cu ușurință de polițiști, care îl cercetează (acum) în stare de libertate.

E. P.

Setoşi - prinşi de jandarmi

Doi bărbați din județul Iași au fost predați Parchetului de pe lângă Judecătoria Arad după ce au fot prinși de către jandarmi. **Ioan Zamfirache (45 ani)** și **Petru Făcăleț (43 ani)**, prin distragerea atenției vânzătoarei, au încercat să fure patru sticle de suc la doi litri de la o gheretă din zona Gării. Unul dintre aceștia o ținea de vorbă pe comerciantă, iar celălalt acționa. Din nefericire pentru ei, aceasta a observat ce au de gând și a strigat jandarmii care patrulau în apropiere.

Prinși de către jandarmi, „setoșilor" li s-au întocmit actele premergătoare săvârșirii infracțiunii de furt calificat, care au fost predate Parchetului de pe lângă Judecătoria Arad, împreună cu infractorii...

N. Bodran

ALPIN c

ECHIPAMENTE
DE PROTECȚIE și LUCRU

▸ mănuși protecție ▸ ochelari ▸ căști protecție și viziere ▸ antifoane ▸ aparate de respirație Dräger ▸ costume speciale ▸ material de avertizare și delimitare ▸ centuri de siguranță și accesorii ▸ truse sanitare ▸ stingătoare ▸ îmbrăcăminte impermeabilă ▸ încălțăminte de siguranță ▸ echipament de protecție electroizolant ▸ îmbrăcăminte de lucru și timp liber ▸ echipament militar ▸ consultanță.

(c.766/2003)

Str. VASILE ALECSANDRI nr. 9
tel. 0257-214.620, tel/fax 0257-284.736
mobil: 0744.774.502, 0723.285.350
e-mail: office@alpin-c.ro
www.alpin-c.ro

NOU PRODUCȚIE și INSCRIPȚIONĂRI TRICOURI și ȘEPCI.

Pentru că avea nevoie de bani

Liga Pensionarilor a ales... „UNIREA"!

Liga Județeană a Pensionarilor Arad și-a anunțat ieri, în cadrul unei conferințe de presă, desprinderea de Federația Națională a Pensionarilor din România și afilierea la Confederația Națională a Pensionarilor „Unirea".

Ilie Cerna - președintele Ligii Județene a Pensionarilor Arad - a declarat că motivul pentru care s-au rupt de federație nu este unul legat de neînțelegeri, ci de faptul că federația nu avea un capital financiar care să-i ajute în ceea ce privește consolidarea Casei de Ajutor Reciproc a Pensionarilor (CARP) - Solidaritatea, membrii acesteia având nevoie de împrumuturi. **„Ieri, în ședința adunării generale extraordinare, am hotărât această afiliere. Vrem să dăm cât mai repede împrumuturi pensionarilor membri ai C.A.R.P. „Solidaritatea", iar Federația Națională „Unirea" ne-a promis că ne ajută cu câți bani avem nevoie. Ei învârt sute de miliarde și sunt interesați să aibă noi membri pentru lărgirea fondurilor"**, susține **Ilie Cerna.**

Nadia Bodran

Stația de epurare din Zona Industrială are nevoie de „reparații" capitale

● sarcina finanțării ar putea reveni Primăriei

Ultima ședință a Comitetului Operativ Consultativ organizată la solicitarea Consiliului Județean a avut pe ordinea de zi o temă pe cât de interesantă, pe atât de nerezolvabilă (deocamdată). Este vorba despre stația de epurare ce deservește Platforma Industrială de Vest, stație „depășită" de prea multă vreme și care nu mai face față de ani buni.

„Stația se află în administrarea platformei Indagrara, care este și societatea ce deversează prin stație cea mai mare cantitate de ape uzate, cu o încărcătură organică foarte mare. Este, așadar cel mai mare poluator al Mureșului. Pe termen lung, situația se poate rezolva odată cu terminarea lucrărilor la stația de epurare a orașului, operațiune suportată din fonduri BERD. Dar nouă ne trebuie o soluție pe termen scurt", a precizat **Caius Parpală,** președintele Consiliului Județean Arad.

Există mai multe variante, dar nici în urma ședinței de ieri nu s-a ajuns la un consens, pentru că Primăria nu a fost prezentă la discuții. Conducerea firmei care administrează stația de epurare ar putea să facă o retehnologizare a stație, lucrare destul de scumpă, ar putea să-și sisteze activitatea sau să beneficieze de finanțare din partea primăriei, în baza unei reglementări legislative existente, pe care a invocat-o inclusiv Mihai Covic, expert în probleme de mediu.

Toate aceste variante au fost analizate în discuții interminabile. S-a concluzionat, până la urmă, că această stație nu mai poate continua să funcționeze sub nici o formă în aceste condiții, ceea ce se spune de mai mulți ani. Ea trebuie legată cumva de stația orașului, iar Primăria să finanțeze lucrarea. Cum Primăria nu a participat la dezbatere, luarea unei decizii pe acest subiect a fost amânată până la ședința Comitetului de săptămâna viitoare.

Sorina Ambruș

25 ianuarie - termen pentru depunerea unor declarații la Finanțe

Codul Fiscal aduce câteva noutăți, pe care ni le precizează Finanțele arădene: ca perioadă fiscală pentru TVA în cazul persoanelor impozabile care în 2003 nu au depășit o cifră de afaceri din operațiuni taxabile și/sau scutite cu drept de deducere de 100.000 euro inclusiv. **apare trimestrul** (în vechia legislație perioada fiscală era considerată luna). Agenții economici trebuie să depună la administrațiile finanțelor publice teritoriale o declarație până la data de 25 ianuarie, în care să menționeze cifra de afaceri din anul precedent. Depunerea decontului și plata TVA se va realiza trimestrial în cazul acestor agenți economici, respectiv până în data de 25 a lunii următoare trimestrului încheiat.

De asemenea, agenții economici care până la data de 25 ianuarie 2004 au definitivat închiderea exercițiului financiar anterior și efectuează până la aceeași dată plata impozitului pe profit aferent anului fiscal încheiat, trebuie să depună declarația privind impozitul pe profit pe anul 2003, până la data de 25 ianuarie. „Persoanele juridice fără scop patrimonial, contribuabilii ce obțin venituri din cultura cerealelor și a plantelor tehnice, viticultură, pomicultură, au obligația depunerii acestei declarații tot până la 25 ianuarie. Declarația se depune în format electronic, însoțit de două exemplare editate de contribuabil", spune purtătorul de cuvânt al Finanțelor arădene, Călin Arusti.

G. K.

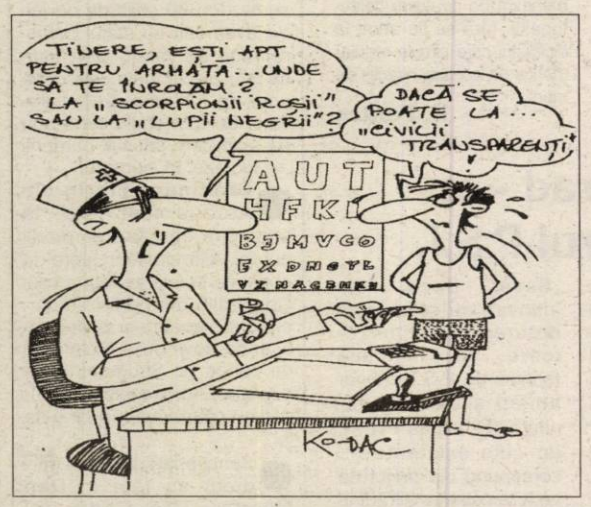

Vernisaje

La sediul Muzeului de Artă Arad, strada Gh. Popa de Teiuș nr. 2-4, et. 2, se deschide astăzi, 22 ianuarie, la orele 17, expoziția de grafică mică **Trienala Internațională de Ex Libris „In memoriam Ioan Slavici"**. Este cea de a treia ediție a acestei manifestări la care și-au anunțat participarea expozanți din 27 de țări.

Vineri, 23 ianuarie, de la orele 18, la **Galeria DELTA**, are loc vernisajul **Salonului anual de artă 2003/2004.** Sunt invitați toți iubitorii de artă.

Hoț de capace de canal

Un individ din Sălaj, care se sustrăgea urmăririi penale pentru săvârșirea infracțiunii de furt calificat, a fost prins, ieri, de către jandarmi. **Ioan Zagor (33 ani)** se ocupa cu furtul capa-celor de canal. Hoțul a fost depistat de către jandarmi în timp ce acționa prin Arad.

Ioan Zagor a fost predat organelor de poliție pentru a fi cercetat.

N. B.

Colegiul Național Elena Ghiba Birta
cu sediul în Arad, str. Dragalina nr. 6

solicită oferte de preț pentru a achiziționa următoarele:

- **furnituri birou**
- **materiale de curățenie**
- **prestări servicii copiatoare + accesorii și piese de schimb**
- **componente calculator + tonere + cartușe imprimante**
- **produse electrice (corpuri iluminat, becuri, neoane, startere, prize, întrerupătoare etc.)**
- **aparatură electronică (TV, video etc.)**
- **mobilier școlar**
- **sticlă geam**
- **materiale reparații (cuie, șuruburi, var, ciment, vopsea etc.)**
- **alte servicii specifice activității din învățământ (verificări, prize, estinctoare, verificare sobe teracotă)**
- **alte obiecte de inventar specifice învățământului preuniversitar**
- **alimente (carne și produse din carne, făinoase, zarzavaturi, legume, fructe etc.)**

Ofertele se depun la casieria instituției, în termen de 15 zile de la apariția anunțului.

(4127292)

JOI, 22 IANUARIE 2004

TVR 1

7,00 Jurnalul de dimineață
7,30 Bună dimineața, România!
9,15 Desene animate
10,00 Alege viața! - rel.
11,00 În mintea lui Herman - s.
12,00 Adio, Europa! - s.
13,00 Destine secrete - s., rel.
14,00 Jurnalul de prânz
14,30 Aventura sunetelor
15,00 Akzente
16,25 Opozanți, dizidenți, contestatari
16,55 TVR în direct
18,05 Sânge de țigan - s.
19,00 Jurnal * Meteo * Sport
20,00 Inocentul - dramă, lt.-Fr., 1976
22,15 Concert. Compact
23,00 Jurnalul de noapte
23,30 Garantat 100%
0,45 Curajul de a iubi - dramă, coprod.,1982
2,25Jurnal - rel.
3,25 Dincolo de hartă - rel.
3,55 Autostrada 60 - f. rel.

TVR 2

7,00 Rauzan - s., rel.
8,00 Telejurnal
8,30 Miracole - s., rel.
9,30 Eurofotbal
10,25 Tonomatul DP2
12,30 Acces la succes - rel.
13,15 Magazinul studiourilor teritoriale
14,00 Desene animate
15,00 Siesta
16,00 Tribuna partidelor parlamentare
16,30 File de credință
17,05 Spații subiective
17,30 Orizonturi sârbești (emisiune în limba sârbă)
18,00 Balanța de joi
18,30 Știri regionale
18,50 La limită
20,00 Telejurnal
20,30 Insolit
21,00 Rauzan - s.
22,00 Tenis - rez. Australian Open;
23,00 Niciodată nu e prea târziu! - s.
23,50 Nemuritorul - s.
0,45 Documentar - rel.
1,00 Telejurnal
1,30 O lume a misterelor - rel.
2,25 Alb și negru - f. rel.
4,10 Nemuritorul - s., rel.

PRO TV

6,00 Teo - rel.
7,00 Știrile Pro TV - Ziarul dimineții tale * Ce se întâmplă doctore?
9,00 Omul care aduce cartea
9,05 Tânăr și neliniștit - s., rel.
10,30 Diagnostic: crimă! - s.
11,45 Învățați engleza cu Victor - rel.
12,00 Seinfeld - s., rel.
13,00 Știrile Pro TV
13,30 Stargate - f. rel.
16,00 Tânăr și neliniștit - s.
17,00 Știrile Pro TV
17,45 Teo
19,00 Știrile Pro TV
20,15 Șase minuni - dramă, SUA, 1999
22,00 Vacanța mare (12)
23,00 Știrile Pro TV * Sport
23,45 Seinfeld - s.
0,45 Marcă înregistrată
1,15 Știrile Pro TV
2,15 Diagnostic: crimă! - s., rel.
3,15 Vacanța mare - rel.

TV ACASĂ

6,15 Îngerul nopții - s., rel.
7,00 Valentina, grăsuța mea frumoasă - s., rel.
8,00 Iubire cu două fețe - s., rel.
9,15 Totul despre Camila - s., rel.
10,15 Legături de familie - s., rel.
12,00 Învață spaniola cu Victor - rel.
12,30 Căsătorie de probă - rel.
13,00 Iubire fără de păcat - s. (AP)
13,45 Între iubire și ură - s. (AP)
15,00 Clona - s., rel.
16,30 Totul despre Camila - s.
17,30 Povești adevărate
18,00 Amazoana - s.
19,00 Îngerul nopții - s.
20,00 Valentina, grăsuța mea frumoasă - s.
21,00 Legături de familie - s.
23,00 Iubire cu două fețe - s. (12)
23,50 Clona - s.
0,45 Povești adevărate - rel.
1,15 Chat Acasă
3,30 Marea demascare - rel.

HBO

8,00 Clubul guvernantelor - comedie, SUA, 1995
9,40 La veterinar - comedie, 2002
11,20 Sedus și abandonat - dragoste, SUA, 2001 (12)
12,50 Staruri la Hollywood. Sandra Bullock
13,20 Sounder - dramă, SUA, 2003
14,50 Rugrats la Paris - animație, 2000
16,10 007 - Să nu mori azi - acțiune, SUA, 2002 (12)
18,30 Contact - SF, 1997
21,00 Prietenele - dramă, 2001
22,30 Sub pământ S:R.L. - s.
23,30 Indiferență - thriller, 2002 (16)
1,05 Gardianul - acțiune, SUA, 2000 (16)

PRIMA TV

7,00 - 10,00 Revizie tehnică
10,00 Sunset Beach - s., rel.
11,00 Roseanne - s., rel.
11,45 Fiica oceanului - d.a.
12,30 Prietene și rivale - s.
14,00 Minute de milioane
16,00 În familie - s. (AP)
17,00 Roseanne - s.
17,30 Trăsniți în NATO - s.
18,00 Focus
19,00 Sunset Beach - s. (AP)
20,00 Al șaselea simț
21,00 Poliția în acțiune
21,30 Reporter incognito
22,00 Focus
22,45 Mircea și Oreste Show
23,45 Mutant X - s. (AP)
0,40 Clip Art
0,45 Câștigul nopții - rel.
2,30 Chat TV

ANTENA 1-TV ARAD

7,00 Observator
8,00 Știri Arad - rel.
8,25 Publicitate
8,30 Emisiune în lb. germană - rel.
8,45 Divertisment
9,00 Îngerii lui Charlie - s., rel.
10,00 Soledad - s.
11,00 Isabella - s.
12,00 Îngerul păzitor - s.
13,00 Observator
13,15 Tonul câștigător (emisiune interactivă)
14,15 Comedia animalelor
14,40 Îngerii lui Charile - s.
15,30 Calea misterelor - s.
16,30 Publicit, Promo
16,35 Pactul de stabilitate
17,00 Știri TVA
17,25 Publicitate
17,30 Observator
18,00 Benny Hill - s.
19,00 Observator * Meteo * Sport
19,56 Publicitate
20,00 Ultima șansă - dramă, SUA, 1997
22,00 Observator
22,15 Știri TVA
22,30 Marius Tucă Show
23,30 Gheorghe - talk-show
0,30 Benny Hill - rel.

RCS

9,00 Desene animate
9,30 Știri RCS 1 - rel.
10,15 Tradiții și folclor
10,30 Farmacia de serviciu - doc.
11,15 Dulce ispită - s., rel.
12,00 O oră cu D. Dascălu - rel.
13,00 Tradiții și folclor
13,30 Știrile RCS 2 - rel.
14,15 Videoclipuri
14,30 Dulce ispită - s.
15,15 Videoclipuri
15,30 Joia populară
16,30 Emisiune în lb. maghiară
17,30 Știrile RCS 1
18,10 Videoclipuri
18,10 În apărarea copiilor - f. (AP)
19,45 Playabout - s.
20,00 Atitudini UVVG - informativ
21,20 Prim plan - informativ
22,00 Știrile RCS 2
22,40 În numele fiicei mele - f. (16)
24,00 Închiderea programului

B1 TV

7,00 Calendar ecumenic; 7,30 Știri; 8,00 Marș forțat - rel.; 8,30 Ne privește - rel.; 9,30 Fan X; 11,00 Top joc TV; 12,00 Gala - rel.; 13,30 Desene animate; **14,15 Beverly Hills, 90210** - s., rel.; 15,30 Ne privește; 16,30 Viața în direct; 17,00 Documentar; 18,00 Știri; 18,45 Info economic; 18,50 Max It; **19,00 Beverly Hills, 90210** - s.; 20,00 Știri; 20,30 Gala; 21,45 Meciul din Cupa Italiei-retur AC Milan - AS Roma; 22,00 Nașul; 23,45 Ne privește - rel.; 1,15 Știri - rel.; 2,00 Nașul - rel.; 4,00 Chat TV

TV SPORT

9,00 Telesport; 9,30 Cronica microbiștilor - rel.; 11,00 Fotbal Primera Division; 13,00 Hochei NHL; 15,00 Premier League; 17,00 Snooker; 18,00 Sports Woman; 18,30 Telesport; 19,00 ATP Tenis; 19,30 Hochei NHL; 21,30 NHL Power - rezumat; 22,00 Telesport; 22,30 Motor Mania; 23,00 Jocul mondial; 0,00 Telesport

NAȚIONAL TV

8,00 Trimineața
10,00 Talk-show - rel.
11,00 Câștigă-ți filmul - rel.
13,00 Știri
13,05 Muzică
14,00 Denver - d.a.
14,45 Horoscopul de mâine
15,00 Detectivi în paradis - s.
16,00 Inimi furate - s. (AP)
16,45 „Țara lu' Papură Vouă"
17,00 Oamenii docurilor - s.
18,00 A treia planetă de la Soare - s.
18,30 Naționala de bere
19,00 Sport * Știri
20,00 Una-bomber - f. 1996
22,00 Să nu ucizi!
22,30 Edgar Allan Poe - s.
23,00 Miezul problemei - talk-show
0,00 Știri
0,30 A treia planetă de la Soare - s., rel.
1,00 Nopți albe (SMS, Chat)

REALITATEA

7,00 Jurnal; 7,15 Revista presei; 8,15 Trezirea la realitate; 11,15 100%; 12,45 Revista presei; 13,00 Știrea de la ora 22; 14,15 În centrul atenției; 15,15 Realitatea medicală; 16,00 Jurnal; 16,45 Pastilă; 17,15 Audiența în direct; 18,00 Jurnal; 18,45 Pastilă; 19,15 În centrul atenției; 20,15 100%; 21,00 Jurnal; 21,45 Extragerea Loto 6/49 și Noroc; 22,00 Știrea de la ora 22; 23,00 Jurnal

Redacția Adevărul nu își asumă răspunderea pentru modificările ulterioare intervenite în programele TV

Investiție de 25.000 de euro la Fundația Româno-Germană

La Fundația Româno-Germană, Centrul de calificare, recalificare și perfecționare profesională din Vladimirescu, condițiile de instruire pentru cursanții săi sunt în permanență îmbunătățite. Recent, o nouă investiție, în valoare de 25.000 de euro, a fost realizată în atelierul-școală de tâmplărie al Fundației. Este vorba de achiziționarea unei mașini de calibrat, a uneia de aplicat folie pe canturi și a câtorva scule și unelte moderne pentru prelucrarea lemnului. La achiziționarea acestor echipamente a contribuit financiar organizația germană CIM (Centrum für Internationale Migration), o organizație de implementare a Ministerului Federal pentru Cooperare Economică.

Foto: Ș. Matyas

„CIM intermediază trimiterea de specialiști pentru consultanță pe termen scurt sau mediu în țările cu care Germania cooperează în probleme de politică a dezvoltării. Astfel, Fundația Româno-Germană Vladimirescu beneficiază de prezența unui specialist în domeniul prelucrării lemnului. Calitatea procesului de instruire în domeniul tâmplăriei, domeniu în care FRG are peste zece ani de experiență, este influențată favorabil de îmbunătățirea tehnică astfel realizată", spune Adrian David, directorul Fundației.

G. Knap

Vicele Voicu e confundat cu primarul Popa

(Urmare din pagina 1)

Locuințe

Prima înscrisă pe lista de audiențe, **Aurica Gurzău**, a deschis șirul celor opt solicitări de locuințe. Cazul doamnei este unul comun, dacă putem să spunem astfel despre o familie care riscă să rămână fără un acoperiș desupra capului. Momentan, Aurica Gurzău locuiește într-o casă, fostă proprietate Recons, revendicată de către proprietar, care nu mai dorește să reînnoiască contractul. Soluție: instanța și întocmirea unui dosar ce poate fi depus la spațiul locativ. Cu aceeași problemă a venit și **Constantin Hărdălău,** care se află în litigiu cu proprietarea imobilului și este amenințat cu evacuarea silită. În cazul dânsului, Primăria ar putea cere prelungirea cu șase luni a contractului de închiriere, până la găsirea unei locuințe pentru familiile care locuiesc în fostul imobil al Recons, de pe B-dul Revoluției.

În aceeași ordine de idei, **Margareta Iacob** a venit pentru completarea dosarului depus pentru obținerea locuinței, cu certificatul de naștere a celui de-al treilea copil. Emoționată, sau doar...dezinformată, d-na Iacob i s-a adresat viceprimarului cu apelativul **„d-le primar"**. Emanoil Voicu a făcut repede rectificarea de funcție. A urmat însă **Florica Murgu** care a crezut la rându-i că stă de vorbă cu primarul, moment în care Voicu a fost nevoit din nou să facă precizările de rigoare. Noroc că viceprimarul este o persoană cu simțul umorului, iar ridicarea-n grad nu i-a căzut tocmai rău. În fine, după ce s-a lămurit cu cine stă de vorbă, tânăra și-a spus și păsurile: dorește și ea o locuință, doar că situația familială nu-i permite, la o primă vedere, primirea unui spațiu locativ. **Lucia Covaci** este pe cale de a rămâne fără locuință, pentru că la momentul în care a semnat contractul de închiriere, l-a citit superficial, iar acum ceea ce a aprobat, se întoarce împotriva ei. Pentru că situația e destul de dramatică, **Emanoil Voicu** a trimis la fața locului inspectorii de teren pentru o anchetă rapidă.

Foto: Ștefan Matyas

Studierea actelor ce stau la baza reclamațiilor – o etapă obligatorie

Amenințări

Bujor Rădulescu, domiciliat pe strada Gheorghe Barițiu, nu are, de fapt, nici o problemă. Din contră, contractul încheiat cu proprietarul este valabil până în luna aprilie, el poate fi prelungit pe încă cinci ani, după cum se specifică în document. Pe deasupra, nimeni nu i-a comunicat că ar trebui să părăsească spațiul în care locuiește. Dar, dl. Bujor are o problemă: **„Și dacă mă dă afară, eu ce fac? Dacă nu mi se prelungește contractul? Vă spun eu ce fac! Mă mut în fața Consiliului, sau și mai bine, mă duc până la București.."** La întrebările sale, vicele Voicu n-a găsit nici un răspuns, pentru că, în mod cert, prea puțini dintre noi pot să prevadă viitorul.

Ciudățenii

Pentru că nu are încredere în administratoarea blocului, dl. **Marian Talpoș** a solicitat să-și plătească taxa de salubrizare la Direcția Fiscală, cerere respinsă din start, pentru că modalitatea de plată a respectivei taxe este stabilită prin hotărâre de consiliu. Cea de-a doua cerere prezentată de Talpoș ne-a cam lăsat, pe toți cei prezenți, cu gura căscată. Din pricina contorului de apă caldă și rece de la subsolul blocului, care nu înregistrează niciodată același consum de apă cu suma celor montate pe apartamente, locatarul dorește o conductă separată de alimentare, pentru că, undeva, se produc nereguli. Părerea viceprimarului: dacă nu dorește să spargă trotuare, poate să obțină aprobare de la Regia Autonomă de Apă Canal.

* * *

Acestea nu au fost singurele plângeri, dar în mod cert, sunt cele mai edificatoare. Unii oameni așteaptă doar un sfat avizat, alții vor doar să fie ascultații, o parte au nevoie de rezolvări pe loc, iar alții vin cu păsuri pe care nici un aparat al Primăriei nu le-ar putea rezolva. **„Ați văzut și dumneavoastră că nu e deloc ușor să asculți păsurile oamenilor, să găsești soluții, sau chiar să rezolvi pe loc o situație, așa cum au unii pretenția. Mulți dintre ei nici nu prezintă situația reală și când inspectorii noștri merg în teren pentru efectuarea anchetei sociale, ne trezim cu alte încurcături. Chiar dacă e solicitant, eu nu mă plâng și încerc pe cât posibil să-i ajut cu un sfat, să-i îndrum încotro să o apuce pentru rezolvarea problemelor care nu țin de Primărie",** ne-a declarat viceprimarul **Emanoil Voicu,** după încheierea programului alocat audiențelor.

Neliniștile unei proprietărese

Cănuță, omul sucit al lui Caragiale, nu este o abstracțiune. Îl găsești în viață, a trăit și va trăi cât va dăinui omenirea pe pământ. Până atunci, la apocalipsă, vom da la tot pasul peste inși ghinioniști, cărora nu le iese nimic ori, și dacă le iese, le iese pe dos, inși pe care nenorocul îi plimbă prin încurcături ce le dau bătăi de cap și-i aduc în gura lumii.

Accente

O mare ghinionistă, în sensul celor de mai sus, este doamna Elisabeta Bognar. Pentru precizare, este vorba de chiar soția viceprimarului Aradului, Levente Bognar, și chiar de una și aceeași persoană cu cea care moștenise imobilul din Piața Avram Iancu nr. 13 - o moștenire ce s-a scăldat în scandaluri, în acuzații de fals în actele pe baza cărora s-a certificat trecerea proprietății în posesia doamnei Bognar. De ani de zile, dosarul este plimbat prin instanțe și încă va mai dura până se va face lumină. Dacă va fi vreodată lumină în acest caz devenit scandal public - să nu uităm că în imobil locuiesc numeroase familii a căror soartă a devenit brusc dependentă de capriciile noului proprietar.

Ei, dar așa cum spuneam, dacă e să te lovească soarta, apăi te lovește. Și doamna Elisabeta Bognar n-a scăpat nici dânsa. Din cauza unui teren, moștenit și el de la o mătușă, este târâtă într-un nou scandal, împotriva dumneaei depunându-se o plângere penală care o acuză de uz de fals. Cum s-a ajuns aici nu e cazul să detaliem - a se vedea ancheta noastră, prezentă chiar în acest număr al ziarului. Destul că, iată, n-a scăpat doamna Bognar de scandalul cu imobilul invocat și, hop, altul! Neplăcută situație. Crudă soartă. Pe de-o parte, vin moștenirile peste dumneaei precum ploile de mai peste semănături, pe de altă parte aceste moșteniri o plimbă prin tribunale, prin scandaluri, aduc în discuție poziția viceprimarului Levente Bognar, care numai de scandaluri și suspiciuni nu ar trebui să fie legată.

Accente

Sunt destui, mai cu seamă printre cei invidioși care nici de-ai naibii nu dau peste vreo moștenire, care sugerează că scandalurile n-ar fi întâmplătoare. Se cunoaște, semnătura de pe testamentul Gizelei Groșescu a stârnit mari dubii și pentru grafologi. Acum, cetățeanul Lucian Popa o acuză pe doamna Elisabeta Bognar că a intrat în posesia unei proprietăți uzitând de fals. Or, când un lucru se întâmplă, se întâmplă. Când „întâmplările" se repetă, ele trezesc suspiciuni firești, cu atât mai mult când e vorba de aceeași persoană. De aici, până la scenariul că ar putea fi vorba de inginerii ale unei echipe sau rețele oarecare, specializată pe „moșteniri", nu-i decât un pas. Sigur, nimeni n-a probat aceste elemente de folclor, care circulă prin târgul Aradului. Dimpotrivă, sunt toate condițiile ca doamna Elisabeta Bognar să rămână un „negustor cinstit", să rămână o mare proprietăreasă. Contestată, suspectată, dar proprietăreasă.

Tristan Mihuța

DOBÂNZILE BANCARE
în vigoare la 21.01.2004

Denumirea băncii	Suma minimă (lei)		Dobânda (% pe an)													
			Persoane fizice						Persoane juridice							
	Persoane fizice	Persoane juridice	la vedere	Pe termen de (luni)						la vedere	Pe termen de (luni)					
				1	2	3	6	9	12		1	2	3	6	9	12
BCR (plata la scadență)	*	25.000.000	1	14	–	15	14,5	14,75	16	1	14	–	15	14,5	14,75	16
BRD	1.500.000	5.000.000	0,5	14,5	14,75	15,5	15,75	16	16,25	0,5	14,5	14,75	15	15,25	15,5	15,75
B. Transilvania	300.000	25.000.000	1,5	16,5	–	17	17	17,5	17,5	1,5	16,5	–	17	17	17,5	17,5
BancPost	500.000	500.000	1	14	–	14,5	14,5	15	16	1	12,5	–	13,5	14,25	15	16
San Paolo IMI Bank	500.000	10.000.000	1	14	15	16	16,5	16,5	16,5	1	14	15	16	16,5	16,5	16,5
Romexterra	1.000.000	50.000.000	1,5	14	–	16	16,5	17	17,5	1,5	14	–	16	16,5	17	17,5
B. Românească	500.000	15.000.000	1	15	–	16	16,10	16,25	16,25	1	15	–	16	16,10	16,25	16,25
	la sume peste 5000 Euro - bonificații suplimentare															
B. Carpatica	500.000	50.000.000	1	14,5	–	16	17	16	16	1	14,5	–	16	17	16	16
Alpha Bank	-	-	1	16,75	16,5	16,25	16	16	16	1	16,75	16,5	16,25	16	16	15
C. C. Aurora	1.000.000	10.000.000	1	14	–	15	16	17	18	1	14	–	15	16	17	18
C. C. Phoenix	500.000	500.000	1	16	–	17	18	–	19	1	16	–	17	18	–	19
C. C. Mureșul	300.000	2.000.000	1	14	–	16	17	–	–	1	14	–	16	17	–	–

La Spitalul din Dezna

Filtrarea apelor uzate se face în mod empiric

Oficialii comunei Dezna s-au prezentat la ședința de Comitet Operativ Consultativ pentru a găsi rezolvare la o problemă deosebit de arzătoare pentru comunitate. Pe scurt, este vorba despre o conductă de evacuare a apelor, care a fost deteriorată de către o firmă de construcții ce efectua lucrări în zonă. Conducta și stația de epurare se află în proprietatea spitalului din localitate și mai sunt racordați la ea locatarii unui bloc din apropiere. Marea dilemă locală se referă la identificarea celui care va trebui să suporte reparația conductei.

Mihai Covic, fostul director al Inspectoratului pentru Protecția Mediului, a precizat că situația este cât se poate de clară, iar costurile reparației trebuie suportate de către cei care au stricat conducta. Reparațiile ar trebui executate într-un termen cât mai scurt pentru că apele se scurg în Valea Deznei, de unde se alimentează cu apă orașul Sebiș, iar filtrarea prin stația spitalului nu este performantă.

Directorul spitalului a adăugat că vrea să renunțe la administrarea stației pentru că nu are personal specializat și toate procedurile necesare sunt realizate în mod empiric. De exemplu, clorinarea se efectuează cu ajutorul unei pubele din plastic, găurită în mai multe locuri. Retehnologizarea stației revine Ministerului Sănătății, care nu a acordat niciodată fonduri pentru așa ceva. În perioada care urmează Primăria Dezna va face demersuri pentru trecerea stației în proprietatea Regiei de Apă Canal Arad.

S. Ambruș

Ultimatum pentru Arad:

Președintele PSD și prefectul județului - obligați să meargă împreună la o bere

☛ (Urmare din pagina 1)

Dorel Popa: „Noi vom decide!"

La finalul discuțiilor, contactat telefonic, președintele PSD, Dorel Popa, ne-a declarat: **„Prea mulți mă vedeau deja victimizat și îngropat. Delegația Permanentă a conducerii centrale a partidului a apreciat activitatea noastră, a confirmat candidatura mea la Primăria Aradului și a hotărât ca noi să decidem cine va fi președintele executiv al filialei, dintre cele cinci nominalizări. În rest, criticilor mei... „E ușor a scrie versuri când nimic nu ai a spune!".**

Prefectul Dan Ungureanu: „Niciodată n-a fost conflict"

Prefectul Dan Ungureanu a fost scump la vorbă și n-a dorit să comenteze ședința la care a participat. Pentru „Adevărul", dumnealui a spus: **„Singurul lucru cert este candidatura confirmată a primarului. Să vă spună dumnealui mai multe. Mă întrebați cum stă treaba cu conflictul? Vă spun că niciodată nu a fost conflict la Arad. Mai multe nu comentez!".**

Ca o explicație pentru succesul obținut ieri de Dorel Popa trebuie să amintim una dintre declarațiile președintelui PSD Adrian Năstase, care confirmă informațiile ziarului nostru, făcute ieri în cursul întâlnirii cu pesediștii arădeni: „Ambasadorul american Michael Guest m-a anunțat că se bucură că există un primar ca Dorel Popa la Arad." În rest, la finalul discuțiilor între cei cinci posibili viitori președinți executivi s-a mai intercalat unul: Caius Parpală.

URR Arad activează în 16 localități

La prima conferință de presă a URR Arad, președintele organizației județene, Claudiu Cristea, a făcut o scurtă prezentare a ceea ce s-a realizat în decurs de o lună, de când s-a înființat organizația municipală (organizația județeană s-a constituit pe 16 ianuarie 2004). Până acum, au fost constituite trei organizații: Arad, Socodor și Pecica și 13 grupuri de inițiativă în alte localități. În urma alegerilor din 16 ianuarie, Comitetul Director Județean este alcătuit din : Claudiu Cristea-președinte, Gabriela Roșca, Șerban Popescu, Dan Artimon-vicepreședinți, Cosmin Galu - secretar.

„Înainte de poimâine, este mâine"

Deși URR este o construcție pe termen lung, nu își ascunde intențiile de a obține rezultate bune la alegerile din 2004. **„Avem nevoie de rezultate bune la locale și generale, pentru că trebuie să recunoaștem că înainte de poimâine, este mâine"**, a declarat Cristea. Pentru aceasta, în prima etapă, până la 29 februarie, URR își propune să aibă 20 de organizații și încă 20 de grupuri de inițiativă. În paralel cu munca organizatorică, vor fi dezvoltate relațiile cu societatea civilă, în special cu asociațiile studențești și cu Sindicatul Fermierilor. ● Până în 20 ianuarie vor fi alcătuite listele de candidați la toate organizațiile înființate, acestea urmând să fie prezentate la Consiliul Național, care se va desfășura la Arad, în 20-22 februarie. ● Celelalte liste vor fi alcătuite în etapa a doua, până la începerea campaniei electorale, URR mizând pe o acoperire în proporție de 85% din localitățile județului.

Pe Victor Rebengiuc nu îl interesează nici o funcție

Conferința de presă s-a desfășurat în prezența actorului Victor Rebengiuc, care este membru URR și a trecut prin Arad, fiind în turneu. Întrebat dacă va ocupa o funcție în partid, domnia-sa a răspuns că nu îl interesează nici o funcție. Deși nu a mai fost membru al nici unui partid, s-a înscris în URR pentru că a fost impresionat de tinerețea

partidului și a membrilor săi, precum și de faptul că aceștia doresc să construiască, fără a urmări cu orice preț profitul imediat.

Varianta alianțelor

Pe tema unor posibile alianțe politice electorale sau preelectorale, au dat răspunsuri Cristea, Șerban Popescu și Cosmin Galu, ideea generală fiind aceea că este luată în calcul și această variantă, cu condiția neîncălcării principiilor și identității partidului. De exemplu, URR ar fi de acord să susțină, alături de alte partide, un candidat unic la Primăria Aradului, cu condiția ca acesta să fie candidatul URR.

Simion Todoca
Foto: Viorel Musca

PRM vrea baze NATO la Arad

„PRM a înțeles faptul că dacă ieși în față cu probleme mărunte, nu te bagă nimeni în seamă. Tocmai de aceea, va pune pe tapet probleme de mare anvergură", a declarat, la conferința de presă a organizației municipale a PRM, vicepreședintele Mircea Pantea. Pe această linie, PRM

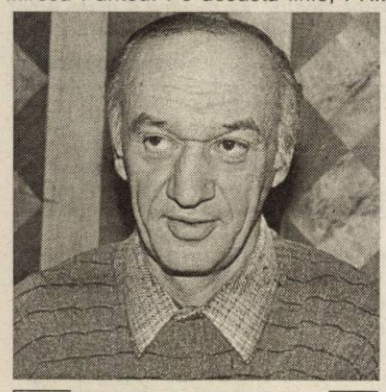

Vicepreședintele PRM Mircea Pantea

va face lobby pentru ca la Arad să existe o bază NATO, în cazul că pe teritoriul României vor fi amplasate astfel de baze.Evident, din punct de vedere economic aceasta ar fi o adevărată mană cerească . Întrebat dacă are și argumente de natură să-i convingă pe cei din NATO să vină la Arad, Pantea a răspuns că printre acestea se numără existența unui aeroport internațional și locațiile de la Lipova și Ineu. Cât despre argumentele strategice, acesta a reamintit faptul că NATO are deja ca obiectiv și lupta împotriva terorismului, iar Aradul, prin poziția sa , ar fi un centru de comandă strategic în acest sens.

● Pe ideea că PRM nu vrea doar să critice, ci vine și cu soluții constructive, prim-vicepreședintele Liviu Dolean a venit cu o propunere care, dacă va fi pusă în practică, va duce la asfaltarea unui număr dublu de străzi din cartiere față de cel preconizat. Mai exact, străzile s-ar asfalta pe lățimea de 3,5-4 metri, în loc de 7. În acest fel, când se vor introduce rețelele de apă și gaz, trotuarul nu va mai fi spart.

● Vicepreședintele Vasile Vasii a venit cu altă idee, legată de colectarea gunoiului de la abonați. Aceștia ar urma să facă singuri sortarea deșeurilor, iar taxele ar scădea simțitor.

● În altă ordine de idei, PRM va trimite memorii forurilor locale, ca acestea să ceară revenirea la Arad a tuturor direcțiilor transferate către județele Timiș și Bihor, „în urma unor jocuri de culise și de interese", a declarat Pantea.

Simion Todoca

Poșta paginii politice

Oneș Florian precizează : „Și eu candidez pe lista PNL"

În urma apariției articolului **„29 de liberali pe lista CLM"**, ne-a scris la redacție d-l Oneș Florian, care a ținut să precizeze că și domnia-sa este pe acea listă. Întrucât în articol am dat doar câteva nume, considerate mai cunoscute, d-l Oneș mă întreabă dacă nu îl cunosc. Într-adevăr, îl cunosc foarte bine. Este avocat și în 1996 a candidat la Primăria Aradului, ieșind pe locul opt din 23 de candidați.

S. Todoca

Comunicat

Uniunea „Vatra Românească", filiala Arad reamintește cetățenilor municipiului și județului Arad ca, în 24 ianuarie 2004, ora 11, va organiza o nouă adunare cetățenească în Piața Pompierilor.

Aniversarea Unirii Principatelor Române sub aura amintirii Întâiului Domn Col. Alexandru Ioan Cuza, ne prilejuiește șansa înfrățirii în Hora Unirii, spre a spune în semn de omagiu adus unificatorilor, un NU hotărât reamplasării Statuii maghiare, a celor 13 generali pe teritoriul României.

Vă așteptăm.
Organizatorii

(4127280)

Scaune

☛ (Urmare din pagina 1)

Mizând pe decizia politică a Bruxelles-ului, Năstase crede că negocierile de aderare pot fi încheiate până la alegeri și că raportul de țară așteptat pe noiembrie va fi tocmai un as bun de scos din mânecă pentru a fi băgat în urne. Numai că satisfacerea criteriilor economice pentru obținerea mult râvnitului statut de economie de piață funcțională presupune disponibilizări și lichidări. Iar condiționările FMI mandatat de UE să monitorizeze România pentru păstrarea echilibrelor macroeconomice intră acut în contradicție cu politicile ce se promovează într-un an electoral, deoarece reclamă atât calmarea costurilor salariale cât și creșterea tarifelor la energie. Dacă primele lovesc direct în salariați, cele din urmă, după ce afectează și alte categorii sociale, vor avea consecințe tot asupra celor ce mai au locuri de muncă întrucât vor scote de pe piață alte întreprinderi ce nu-și mai pot acoperi costurile suplimentare cu energia. Este limpede că nu poți face omletă fără să spargi ouăle. Pentru a obține statutul de economie de piață, ni s-a spus, avem nevoie de inflație mică, trebuie să continuăm privatizarea și să reducem volumul arieratelor. Reducerea inflației presupune politici salariale prudente și calmarea creditării pentru că producția internă nu face față cererii. Reducerea volumului arieratelor, întrucât scutirea de datorii nu poate funcționa la nesfârșit, înseamnă închiderea rău-platnicilor. Cât despre privatizare, aceasta nu depinde doar de guvern. Trebuie să ai clienți, ca să poți vinde. Pe de altă parte, finalizarea negocierilor cu UE în 2004 presupune închiderea a încă opt dosare. La urmă, firesc, au fost lăsate cele mai dificile: agricultura, concurența, industriile și mediul. Dintre toate, dosarul agricol este, de departe, coșmarul guvernanților, în condițiile în care criteriile UE de reducere a populației din agricultură la 5% va duce la un șomaj masiv, iar industria nu este capabilă să absoarbă surplusul de forță de muncă, fiind și ea furnizoare de șomeri. Dacă decalajul dintre România și țările care în luna mai intră în UE la productivitate și PIB este de 27% față de 40% pentru cele calificate, în privința agriculturii situația e și mai dramatică. În condițiile în care 40% din populație este ocupată în agricultură contribuția acesteia la PIB-ul oricum amărât al țării este de doar 12%. În schimb, sectorul agricol are o contribuție importantă la deficitul balanței comerciale: peste un miliard de euro, adică aproape dublu față de anul trecut. Aceasta arată că românii mănâncă tot mai mult din ce produc fermierii din străinătate decât din ce încropesc țăranii noștri ocupați mai mult cu supraviețuirea decât cu producția pentru piață.

Sigur, pentru Jonathan Scheele, neîncheierea capitolelor de negociere nu constituie o „tragedie", ci doar „un șoc politic". „România nu va fi pregătită pentru aderare în acest an, dar nimeni nu-i cere acest lucru, ci să fie suficient de gata pentru în 2007". Ușor vorbește șeful delegației Comisiei Europene. El are un scaun, chiar dacă nu-i lipt de el. Măcar ce frumos suna: reformă fără durere. Sigur, dacă-l doare pe altul. Tot un fel de paradox.

După Avram Iancu 13

Soția viceprimarului Bognar - vârâtă într-un nou scandal imobiliar

(Urmare din pagina 1)

Mai ales că, în 25.01.2002, în baza adeverinței numărul 199, eliberată tot de către primăria Zimandu Nou, Popa își înscrie în CF numărul 902 toate construcțiile edificate. Nimic nu anunța ce a urmat. În cursul anului 2002, Kovacs Ioan junior decedează. Puțin timp după aceea însă, se petrece ceva ce pentru Lucian Popa echivalează cu o adevărată lovitură în moalele capului: al doilea proprietar, în persoana doamnei Elisabeta Bognar, soția viceprimarului Aradului Levente Bognar, care ar fi dobândit prin moștenire acel teren. „Când doamna Bognar mi-a propus să-mi vândă parte din acel teren, pe motiv că-l folosesc ilegal m-am blocat. Adică terenul cumpărat odată de mine cu acte în regulă, de la Kovacs Ioan junior, trebuie să-l mai cumpăr încă o dată", spune domnul Popa. Cum a fost posibil așa ceva?

Andrei Kovacs, un primar care încă mai caută explicații pentru adeverințele date

În 07.03.2003, primarul comunei Zimandu Nou, Kovacs Andrei îi eliberează doamnei Elisabeta Bognar adeverința numărul 1354, iar pe baza acesteia soția viceprimarului Aradului intabulează întregul teren în favoarea ei. De menționat faptul că această adeverință a fost eliberată în niște împrejurări mai speciale, în sensul că un angajat al Primăriei Zimandu Nou l-a atenționat pe domnul Kovacs Andrei că actul cu pricina n-ar trebui eliberat. În plus, adeverința în cauză a fost obținută de către Levente Bognar, soțul doamnei Elisabeta Bognar, viceprimarul Aradului, deplasându-se personal la primăria din Zimand în acest scop.

Nemaiînțelegând ce se petrece, Lucian Popa începe o investigație pe cont propriu. Primul pas este formularea unei plângeri penale împotriva primarului Kovacs Andrei, pe care îl învinuiește de săvârșirea infracțiunii de fals în înscrisuri oficiale, respectiv împotriva doamnei Elisabeta Bognar pentru comiterea infracțiunii de uz de fals. Altfel spus, Popa îl acuză pe primarul din Zimandu Nou că a eliberat două adeverințe diferite, corespunzătoare aceluiași teren. „Domnul Kovacs Andrei, primarul din Zimandu Nou ar trebui să se hotărească odată care adeverință reflectă realitatea: cea cu numărul 199 din 25.01.2002, care atestă că eu dețin 1439 mp sau cea cu numărul 1354 din 07.03.2003, care adeverește că părinții vânzătorului (decedați în urmă cu 20 de ani) au aceeași suprafață?" - întrebă domnul Popa.

„Asta ca să nu mai vorbim de faptul că același primar locuiește la trei case de mine, cunoștea bine situația familiei Kovacs și știa că eu am cumpărat acolo cu acte în regulă. De altfel, tot el mi-a eliberat ulterior și autorizația de construire, deci știa că eu sunt proprietarul", explică L. Popa.

Trecând peste neconcordanța celor două adeverințe eliberate de Primăria Zimandu Nou, toate țețele încurcate duc, se pare, la Cartea Funciară din Arad. Cum a fost oare posibil ca ambele părți să se poată intabula pe aceeași suprafață de teren cînd menirea CF este tocmai prezentarea unei situații unice, opozabile tuturor.

Domnul Lucian Popa își amintește că, la data prezentării lui la CF intabularea suprafeței cumpărate nu a fost operată în coala originală -denumită și coala „mamă"- întrucât aceasta lipsea temporar din dosarul cu pricina! „Ca atare, suprafața cumpărată de mine a fost înscrisă într-o coală provizorie, cum se obișnuiește în astfel de cazuri. De asemenea, schița de parcelare (de unificare a parcelelor) existentă ca anexă la contractul de vînzare-cumpărare din 1991 dispăruse, fiind înlocuită cu o altă schiță de parcelare, efectuată în anul 1999", menționează domnul Popa. **Nimeni nu știe însă cine și în ce scop a înlocuit schița de parcelare existentă inițial. Și nici unde este schița depusă de dl. Popa la vremea respectivă!**

Și mai curios este faptul că, după ce coala originală este găsită, funcționarii CF nu o pun în acord cu modificările înregistrate în coala privizorie, unde se intabulase (în 1991) domnul L. Popa. Acest lucru dă posibilitatea ca același CF - în sensul de autoritate, ca instituție - să poată prezenta, în același timp, situații contradictorii: **aceeași suprafață deținută de către doi proprietari.** „Folosindu-se de această stare de fapt - neoperarea în coala mamă și înlocuirea schiței de parcelare- doamna Elisabeta Bognar a solicitat în cursul anului 2003, de la primăria Zimandu Nou, o adeverință din care să rezulte că terenul care mi-a fost vândut de către Kovacs Ioan junior a aprținut părinților acestuia."

Explicația doamnei Bognar

Doamna Elisabeta Bognar spune că a aflat de moștenire imediat după moartea lui Kovacs Andrei junior, unchiul domniei-sale. „La un moment dat am observat că ceva nu e în regulă cu grădina, ca apoi să descopăr că o parte din teren este stăpânit de domnul Popa. Atunci i-am propus dânsului să-i vând terenul, dar n-a fost de acord, " declară doamna Bognar.

Constatând că „sunt ceva probleme în legătură cu acel teren", Elisabeta Bognar a apelat la specialiști pentru a ști ce să facă în continuare.„Toți specialiștii consultați mi-au spus că în 1991, acolo s-a întâmplat ceva, iar pentru elucidarea situației juridice a terenului cel mai indicat este să cer grănițuirea în instanță. Lucru pe care de altfel l-am și făcut, cauza fiind pe rol, cu termen în 27 ianuarie. Probabil că de acestă acțiune s-a speriat domnul Popa, care, în replică m-a acționat imediat, pe cale penală, acuzându-mă de tot felul de lucruri", declară doamna Bognar.

Anomaliile de la Cartea Funciară

Majoritatea neregulilor au plecat de la Cartea Funciară. Acolo, un funcționar a greșit când a eliberat extrasul C.F., solicitat de Popa la intabulare. Apoi, un alt funcționar - Radu Marc - eliberează un C.F. favorabil lui Popa. Acum spune: „Recunosc că am greșit. Am confundat metrii pătrați cu stânjenii. Nu se vedea bine și am crezut că este vorba de 400 de stânjeni - echivalentul a 1439 mp". Judecătorul Șandor Szepp, cel care s-a ocupat de acest caz, spune că problemele au început în anul 1991, atunci când a dispărut coala originală C.F. 902: „Se mai întâmplă astfel de greșeli. Presupunem că **cineva nu a mai pus-o la locul ei**. Nu este un caz singular. Conform unei proceduri speciale de reconstituire, se deschide o coală provizorie - în care se trec datele pe baza unor probe (declarații, înscrisuri...). În coala nouă erau trecuți 1439 mp - nu 400. În 1991 se găsește coala originală, un lucrător observă greșala și o corectează". Câtă vigilență post-factum și câtă neglijență ante-factum! Problema este că, deși Popa deținea un contract legal de vânzare-cumpărare, nu a fost anunțat. Judecătorul Szepp întărește cele afirmate de noi: „După părerea mea, această neconcordanță ar fi trebuit să-i fie comunicată lui Popa - mai ales că acesta deținea un document opozabil. Dar eu nu răspund pentru faptele notariatului (Judecătoria a preluat abia în 1995 C.F.)". Culmea este că, același funcționarii C.F., eliberează și în 1993 și în 2002 extrase C.F. care atestă că Popa ar avea 1439 mp. Toate se bat

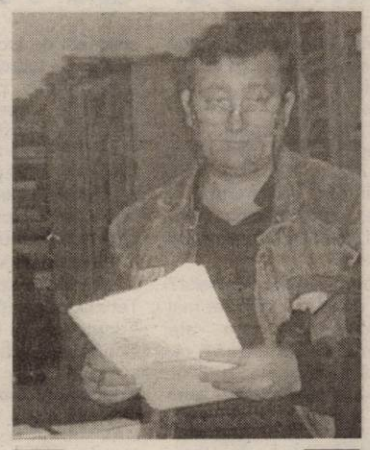

Radu Marc, conducătorul C.F., recunoaște (fără să plătească?!) că și el a greșit pe undeva...

cap în cap cu documentele oficiale pe care le deține doamna Bognar. În opinia avocatului doamnei Bognar, Grigore Doboș, „vinovatul cel mai mare a fost notarul care a întocmit actul de vânzare cumpărare în 1991 - Angelica Moț. „Nu avea voie să facă contract de vânzare cumpărare fără coala C.F. originală. Notarul a fost primul vinovat, conducătorul C.F. al doilea iar judecătorul care a hotărât ca pe acel imobil să se întabuleze imobilul pe Popa - al treilea. Notarul trebuia să verifice situația de carte funciară. Este posibil ca cumpărătorul să fi fost indus în eroare de către vânzător și notar. Când se fac astfel de tranzacții nu pot să greșească trei persoane: vînzătorul, notarul și cumpărătorul. Numai dacă există o complicitate între ei...". Angelica Moț îl contrazice însă pe Doboș și afirmă că documentul întocmit de ea, a fost perfect legal: „Am citit părților contractul cu voce tare și nu a existat nici o obiecție. Eu sunt și vorbitoare de limba maghiară și i-am explicat clar vânzătorului toate aspectele contractului. Actul de vânzare - cumpărare s-a făcut în baza unui C.F. Nici o lege nu îmi cere să verific originalul. Este o aberație. Eu fac astfel de contracte pentru clienți din toată țara. Ar fi culmea să mă duc la Deva sau Sibiu să verific dacă C.F.- urile sunt sau nu corecte. Cel care îl eliberează este plătit pentru asta și răspunde pentru document".

Sensibilități politice la Zimandu Noù?

Judecătorul Szepp spune că a intabulat-o pe Elisabeta Bognar în baza a două documente: o adeverință de la Primăria Zimandu Nou și o schiță eliberată de Cadastru. Doamna Bognar a cerut să i se atribuie terenul aferent casei, în baza legii nr.18, care spune că terenurile aferente caselor de locuit trec în proprietatea celor care dețin construcția. La solicitarea doamnei Bognar, primarul din Zimandu Nou - Andrei Kovacs eliberează o adeverință în care specifică următoarele: „Prin prezenta se adeverește de către noi că terenul intravilan viran, înscris în C.F. 893 nr. top. 61/2 Zimandu Nou în suprafață de 1390 mp aparține imobilului cu nr. 230/a evidențiat în C.F. nr. 59 nr. top. 61/1 proprietatea lui Kovacs Ioan și soția Kovacs Maria..." Semnează primarul Kovacs Andrei. Aici se impun câteva precizări:1. În data de 26 februarie 2003 a fost intabulat ca proprietar al imobilului Elisabeta Bognar. La 07 martie, primarul din Zimand spune că proprietarii imobilului sunt soții Kovacs - ambii decedați! 2. În adeverința eliberată, primarul K.A. nu specifică din ce evidențe rezultă că parcela în cauză ar fi în vecinătatea casei astăzi proprietate a doamnei Bognar (sursa era probabil Registrul agricol) 3. Nu se specifică cine a solicitat adeverința. Soții Kovacs nu o puteau face din motive lesne de înțeles... 4. Primarul nu specifică niciunde că ar fi consultat un specialist, deși are în instituție un inginer care se ocupă cu urbanismul.

Oare nu a influențat în nici un fel faptul că primarul Kovacs Andrei are o relație de subordonare politică față de Levente Bognar? (din spusele lui Popa, vicepreședintele U.D.M.R. Arad, Levente Bognar, s-a prezentat personal cu cererea la Primăria Zimandu Nou). Întrebăm și noi așa, adăugând încă o absurditate la cele de mai sus.

De ce zăpăceală?

L.Popa cumpără un teren și, om normal fiind, pretinde că știe ce a cumpărat, dar Elisabeta Bognar cu ai săi „specialiști", spun că Popa nu a cumpărat ceea ce știa că a cumpărat. Radu Marc, în calitate de conducător C.F. și alți funcționari de pe acolo credeau că știu să transforme stânjenii în metri pătrați, dar apoi a trebuit să-și recunoască nepriceperea. Cum nu s-au priceput nici să păzească documentele - respectiv coala originală din C.F. (care pentru Popa n-a fost de găsit dar pentru doamna Bognar, da) și nici schița contractului de vânzare-cumpărare pe care Popa a depus-o la C. F. și care n-a mai apărut. Primarul Zimandului, ca să adâncească zăpăceala, dă adeverințe la toată lumea. Singura care a rămas lucidă și a constatat că „sunt ceva probleme" cu grădina a fost Elisabeta Bognar și le-a rezolvat urgent. Dumneaei pretinde că le-a rezolvat bine. Popa pretinde că le-a rezolvat cu șmecherii și pe lângă lege. Cine-i hoț, dacă e? Ei bine, Justiția, despre care se spune că ar fi oarbă, ar trebui să facă lumină. Ca și în scandalul de pe Avram Iancu 13.

Bilanț la I.T.M.

Peste jumătate dintre firmele controlate practicau munca „la negru"

Concluzia din titlu a reieșit în urma controalelor efectuate anul trecut de către Inspectoratul Teritorial de Muncă (I.T.M.) Arad. 9,5 la sută dintre agenții economici verificați lucrau cu muncitori fără contracte de muncă.

Inspectorul șef al I.T.M. - **Liviu Crișan** a spus că numărul angajatorilor care încalcă legea, în acest sens, a crescut cu 35 la sută în anul 2003, față de 2002. Inspectorii I.T.M. au depistat, anul trecut, 154 de angajatori care practicau munca fără forme legale, fiind identificate 570 de persoane fără contracte de muncă. În anul 2002 au existat 114 de astfel de firme, cu 380 de persoane depistate fără acte. **„Unul dintre proiectele noastre pentru acest an este și intensificarea controalelor, pentru a reduce simțitor numărul unor astfel de cazuri"**, declară **Liviu Crișan.**

Cu toate că numărul firmelor care practică munca fără forme legale nu a fost mic, în urma controalelor și sancțiunilor aplicate de I.T.M., în anul 2003 s-au încheiat cu 6500 de contracte de muncă mai multe decât în anul 2002.

Cele mai mari sancțiuni pentru munca la negru pe anul 2003 au primit firmele arădene: S.C. Intimo Templation (100 de milioane de lei), S.C. Solitar Impex (50 de milioane de lei), S. C. Frontiera (50 de milioane de lei), S.C. New Elegy (50 de milioane de lei) și S. C. Teomi (50 de milioane de lei).

Nadia Bodran

La mare căutare

Spațiile comerciale și cele pentru birouri

• Oferta mică face ca prețurile să fie fabuloase

În Arad, sfârșitul anului 2003 și începutul lui 2004 a reprezentat o perioadă foarte dinamică pentru segmentul spațiilor comerciale și de birouri. Cererea pentru achiziționarea sau închirierea de spații pentru birouri, pentru sedii de firmă sau comerciale este tot mai mare. Agenții imobiliari arădeni spun că în ultimul timp prețurile la aceste spații a crescut semnificativ, motivul fiind oferta mică de pe piață. Chiar dacă cererea e mare, faptul că astfel de spații nu prea mai sunt face ca numărul tranzacțiilor să fie destul de mic. „Sunt firme pe care nu le mai interesează doar parterul blocurilor. Există interes și pentru apartamentele de la etajul întâi pentru sedii de firmă sau birouri", spune agentul imobiliar Angela Horvath.

În centrul orașului, prețul lunar pentru închirierea unui spațiu comercial de câțiva zeci de metri pătrați ajunge la mai multe sute de euro. Dacă spațiul e mai mare și dacă are și dotări suplimentare, prețul depășește 1000 de euro. Cât despre prețurile la vânzarea unor spații pentru birouri sau comerciale, acestea depășesc cu mult prețurile locuințelor.

Gerlinde Knap

Inginerie Economică Industrială la UAV

În condițiile actuale când industria trece printr-un anevoios proces de reorganizare și retehnologizare, când marii producători dispar făcând loc unui număr mare de mici producători, când marii consumatori au dispărut, iar în locul lor au apărut foarte mulți mici consumatori, ingineria tehnologică are de rezolvat aceleași probleme, dar cu alte date. Sursele diverse de materii prime și materiale cu tot ce înseamnă aceasta din punct de vedere calitativ impun alegerea unor anume parametri de exploatare

ai utilajelor, iar beneficiarii ce solicită cantități mici dintr-un articol uneori într-o gamă largă de variante ale acestuia, impun adoptarea unor tactici manageriale și tehnologice cu grad mare de flexibilitate.

Ca urmare a cererii pieței forței de muncă și a dezvoltării impetuoase a IMM-urilor, la Universitatea Aurel Vlaicu a apărut o nouă specializare și anume Inginerie Economică Industrială. Planul de învățământ al acestei specializări cuprinde aproximativ 50% discipline de specialitate din domeniul textilelor și 50% discipline de drept și științe economice. În acest fel un absolvent al acestei specializări va putea conduce și un proces tehnologic, va putea face și anumite analize economice, dar va putea, de exemplu, și negocia un contract economic intern sau internațional.

Pentru aceasta, pe lângă disciplinele de tehnologii textile, se studiază discipline de management general, management al resurselor umane, management strategic, marketing, comerț intern și internațional, contabilitate, informatică și gestiune, finanțe, burse și piețe de valori, drept civil, comercial și al proprietății.

De ce în domeniul textilelor? Simplu: este unul din cele mai importante sectoare ale economiei naționale. Să nu uităm că aproximativ 28-30% din exportul total al României este în acest domeniu care contribuie cu 8-10% din PIB și 10-12% din populația activă a României lucrează în industria textilă, a tricotajelor și confecțiilor.

Potrivit unui studiu al Centrului de Comerț Internațional prezentat de Centrul Român de Comerț Exterior, sectoarele asupra cărora România ar trebui să se concentreze în dezvoltarea comerțului său exterior sunt tehnologia informației, industria textilă și agricultura ecologică.

La absolvirea acestei specializări se obține diploma de licență de inginer economist.

Datorită volumului și structurii cunoștințelor dobândite un inginer economist nu este dependent de o anume unitate economică. El are capacitatea de a instrumenta propria afacere devenind astfel, dintr-un solicitant de loc de muncă un ofertant de locuri de muncă. Din acest motiv pregătirea de inginerie economică, ca pregătire interdisciplinară, se sincronizează foarte bine cu ideea de antreprenoriat și cu conceptul de întreprindere mică, ambele presupunând valențe profesionale multiple localizate în aceeași persoană.

Pe lângă specializările de Tehnologii Textile, Tehnologia Tricotajelor și Confecțiilor și Tehnologie Chimică Textilă, specializarea de Inginerie Economică Industrială completează oferta educațională a UAV într-un domeniu atât de dinamic care înregistrează un trend ascendent de 10-15% anual.

Ca urmare a aderării UAV la Consorțiul de Inginerie Economică din România (CIER), zilele trecute, prin amabilitatea domnului prof. univ. dr. ing. ec. Ioan Abrudan de la Universitatea Tehnică din Cluj-Napoca, biblioteca centrală universitară Cornelia Bodea a primit o donație foarte importantă ce cuprinde titluri ca: L. Bacali - Manual de Inginerie Economică - Marketing; A. Simionescu - Manual de Inginerie Economică - Management general; C. Rusu - Manual de Inginerie Economică -Bazele managementului calității; H.L. Popa, I. Abrudan - Manual de Inginerie Economică - Management strategic; D. Cândea - Manual de Inginerie Economică - Ingineria și managementul sistemelor de producție; M. Țuțurea - Manual de Inginerie Economică - Planificarea și organizarea facilităților; F. Buse - Manual de Inginerie Economică - Tehnologia informației în domeniul managerial; C. Rusu - Manual de Inginerie Economică - Comerț intern și internațional; A. Abrudan - premise și repere ale culturii manageriale românești; A. Abrudan - IMM-urile și managementul lor specific.

Prof. univ. dr. ing. ec. Ionel Barbu

Aradul și „evoluționismul"

- interviu cu Acad. Nicolae Botnariuc, cercetător de marcă în domeniul evoluționismului și ecologiei -

În aceste zile, la Universitatea de Vest „Vasile Goldiș" Arad a fost prezent distinsul om de știință, Acad. Nicolae Botnariuc, personalitate de renume mondial. Pe lângă faptul că a onorat, prin prezența sa, întreaga comunitate academică, domnia sa a făcut o extrem de valoroasă donație Facultății de Biologie.

Nerăbdător să se întoarcă la cercetările sale, d-nul academician a găsit totuși timpul necesar pentru a ne acorda un interviu.

- Am aflat, domnule profesor, că ați fost un pasionat colecționar de carte, pe care acum ați donat-o Universității de Vest „Vasile Goldiș" Arad. Care este motivația acestei decizii?

- Am ajuns la o vârstă destul de înaintată ca să mă întreb: „ Ce se va alege după mine?" Ca atare, am hotărât că tinerii viitori specialiști ar avea nevoie de aceste materiale în studiul lor.

- De ce UVVG Arad?

- Știam că la Arad s-a înființat o facultate de biologie și m-am gândit să înzestrez această instituție tânără cu o colecție nu doar valoroasă, ci și unică.

În plus, îl cunosc pe **prof. univ. dr. Aurel Ardelean,** rectorul instituției, încă de pe vremea când eram președinte al Comisiei Monumentelor Naturii și organizam, în diferite județe, aplicații în domeniu. Mi-a plăcut încă de atunci să colaborez cu dânsul, fiind o persoană energică și întreprinzătoare. Participarea la manifestări științifice a întărit relațiile dintre noi, iar odată cu înființarea **Facultății de Biologie**, am fost invitat să țin câteva prelegeri pentru studenți.

- Ce conține, mai exact, colecția donată?

- Este vorba despre peste 800 de volume, marea lor majoritate în engleză și rusă, și peste 2500 de extrase din reviste de specialitate. Toate acestea tratează problema evoluționismului, indisolubil legată de cea a ecologiei. Este, în mod cert, cea mai valoroasă și completă bibliotecă pe acest domeniu din întreaga țară, multe materiale fiind imposibil de găsit chiar și la Biblioteca Academiei.

- Ați ocupat, mult timp, și funcția de decan. Cum s-a împăcat activitatea de cercetare cu laborioasa muncă de conducere a unei facultăți?

- Secretele mele au fost: buna organizare a muncii, prezența la birou, în fiecare dimineață, la ora 05:45, cu mult înaintea tuturor, și, nu în ultimul rând, pasiunea nestinsă pentru munca mea. Este absolut destructiv să faci, zi de zi, ceva ce nu îți place. Mie pasiunea mi-a dat mereu elan...

- Sunteți autorul unor importante lucrări de specialitate. Care vă sunt cele mai dragi?

- Am scris peste 160 de lucrări și în fiecare dintre acestea am pus o parte din mine. Printre cele mai citate se numără:***Principii de biologie generală, Evoluționismul în criză, Evoluția sistemelor biologice supraindividuale*** etc. În afară de cărți, am publicat numeroase studii în reviste de specialitate și am făcut cercetări de teren... am condus o expediție și am traversat Africa...

- La ce lucrați, în momentul de față?

- Mă ocup de un articol dificil, care încearcă discutarea unor opinii divergente... L-am intitulat ***Foamea de energie și problema progresului în evoluția biologică***.

- Vă mulțumim și vă dorim putere de muncă!

A consemnat,
S. Milancovici

Azi, la Filarmonică

De trei ori Beethoven

Dirijorul **Cristian George Neagu** a ales pentru programul concertului din seara aceasta, lucrări cu parfum de clasicism vienez. Spectacolul muzical se adresează deopotrivă novicelui sau melomanului rasat. Ambele categorii de public se află în dispoziția de a dori să se împărtășească din geniul capodoperelor, cu atât mai mult cu cât prin intermediul lor se face și educația optimă, necesară dincolo de vârstele școlare.

În timp ce **uvertura** enunță tema eroică a lui **Egmont**, ca prototip, simfonia - gen mult mai generos - dezvoltă exhaustiv ideea. **Simfonia III în mi bemol major** este lucrarea prin care se relevă un nou Beethoven. Ea a revoluționat limbajul muzical. Aici încep să prindă contur trăsăturile ce dau chip eroului conștient, purtător al idealurilor poporului. Allegro con brio, Adagio assai, Scherzo-allegro vivace. Finale. Allegro molto sunt părțile celei mai întinse simfonii beethoveniene. Cum muzica nu poate fi descrisă, ea trebuie ascultată.

Interesant este cum a ajuns marșul funebru din cea de a doua parte, în repertoriul fanfarei de cartier, de-l cântă la toate înmormântările. Lumea-l ascultă mișcată și nu-i pasă cine l-a scris. Important e că el atinge corzile sufletului.

Ceea ce Beethoven aduce nou în gândirea concertului instrumental este că virtuozitatea servește expresivitatea, cadențele sunt scrise și nu mai rămân la latitudinea interpretului. Orchestra câștigă în statut, capătă noi valențe ce statuează echilibrul între solist și ansamblu.

Dirijorul alesese inițial **Concertul nr. 4 în sol major pentru pian și orchestră,** dar din cauză că pianistului bulgar **Todor Petrov** i s-au furat alaltăieri, actele pe aeroportul din Veneția, a fost chemată **Cristina Anghelescu,** care, har Domnului, n-a avut alte angajamente și a putut veni la Arad să ne scoată din impas. Distinsa solistă interpretează **Concertul pentru vioară și orchestră,** singurul concert pentru vioară al lui Beethoven, piatră de mare încercare pentru oricine năzuiește la statutul de violonist concertist. Întâlnirea cu violonista **Cristina Anghelescu** este de fiecare dată când concertează în compania orchestrei simfonice a filarmonicii noastre ocazia de a ne bucura de un artist de marcă.

Dana Todor

Directorii de școli învață să fie manageri

Cursurile de formare a managerilor școlari avizate de Ministerul Educației, Cercetării și Tineretului, derulate începând cu luna decembrie de către universități și casele corpurilor didactice, sunt urmate în prezent de aproximativ 600 de directori, a declarat directorul pentru Educație Continuă, Formarea și Perfecționarea Personalului Didactic, Vasile Molan.

Conform protocolului încheiat între MECT și sindicate la începutul lunii decembrie 2003, începând din ianuarie 2004 școlile cu mai mult de 200 de elevi vor putea fi bugetate pe baza unei alocații per elev, după sistemul învățământului preuniversitar, fondurile urmând a fi deblocate în baza unui proiect managerial. Această reformă a finanțării sistemului de învățământ preuniversitar presupune ca școlile să dețină personalitate juridică, un Consiliu de Administrație constituit în mod legal și să fie conduse de un manager școlar acreditat. În România sunt aproximativ 25.000 de școli în care învață minimum 200 de elevi în fiecare.

"Managerii școlari vor trebui să știe să proiecteze un buget, să conceapă un proiect de activitate pentru patru ani de zile, să învețe cum să coordoneze relațiile cu primăria locală, ordonatorul principal de credite. În acest sens, și primarii vor fi instruiți în cadrul unui program al Ministerului Administrației Publice despre importanța proiectelor școlare pentru comunitate", a spus Vasile Molan.

Totodată, managerul de școală va fi instruit să execute bugetul anual și îi vor fi aduse la cunoștință răspunderile administrative, civile și penale care decurg din aceasta. În cadrul curriculumului cursurilor de formare mai sunt prevăzute alte și module pentru comunicare și tehnici informaționale computerizate.

"În prezent, pentru organizarea cursurile de formare a managerilor școlari au primit avizul Consiliului Național de Formare al Personalului Didactic (CNFPD) nouă universități cu profil economic și de administrație publică din București, Iași, Timișoara, **Arad** și Brașov", a declarat, coordonatorul în cadrul CNFPD, Dan Crocneac. Cursurile pentru manageri pot fi organizate în funcție de nevoi și la nivel județean de către inspectoratele școlare și casele corpurilor didactice.

Casa de Cultură a Municipiului anunță un an cultural interesant

Aradul - capitală a teatrului independent

Directorul **Casei de Cultură a Municipiului, Ovidiu Balint**, promite publicului arădean un regal de teatru, în perioada 17 - 23 mai. **Festivalul de teatru de cameră și underground** nu doar prinde contur, ci se și anunță o manifestare culturală de anvergură. Vor fi prezentate 14 spectacole, de la cele mai renumite companii reprezentând mișcarea de teatru independent: **Teatrul Act, Teatrul Luni de la Green Hours, Teatrul Inexistent** (toate din București), **Teatrul Imposibil** din Cluj-Napoca, alte companii din Târgu-Mureș, Timișoara, Pecs (Ungaria), Zdrenjanin (Serbia) și poate chiar o trupă de la Marsilia (Franța). Printre actorii-vedete ai acestei a doua ediții se numără pe **Florin Piersic jr.** (vă mai amintiți, desigur, acel memorabil „Sex, drugs and rock'n'roll", pentru care actorul a primit anul trecut premiul UNITER), **Claudiu Bleonț, Marius Bodochi**. Vor fi invitați impresari de teatru din Franța, Italia, Suedia și din țară. Directorul artistic al festivalului va fi **Teodora Herghelegiu**, membră în Senatul UNITER, ea însăși bine cunoscută regizoare de spectacole de teatru independent. Nici arădenii nu se lasă mai prejos pentru această ediție a festivalului: Ovidiu Balint a anunțat un număr de șase premiere care se vor pregăti până la începutul lunii mai, la Teatrul din Curte al C.C.M., spectacole semnate de regizorii **Laurian Oniga, Ion Mircioaga, Ștefan Iordănescu, Radu Dinulescu** și de actorii **Ioan Peter, Erno Tapaszto**. Locațiile în care se vor desfășura spectacolele vor fi Sala Studio a TSA, Clubul Frontiera și alte spații... surpriză. În acest an, Festivalul de teatru de cameră și underground este coprodus de Casa de Cultură a Municipiului și Teatrul de Stat. Din această săptămână, festivalul va fi lansat și pe internet.

Un târg de carte în aer liber și un festival de ... traducere

Cu doar câteva zile înainte de acest festival (în 14-15 mai), va avea loc **Târgul de carte în aer liber**. Noutățile din acest an vor fi parteneriatul cu Uniunea Scriitorilor Timișoara și cu revista „Orizont" în organizarea manifestării și înființarea în cadrul târgului a **Festivalului de traducere „Ștefan Augustin Doinaș"** - „Festivalul care poartă numele unuia din cei mai importanți traducători din istoria literaturii române își propune promovarea traducerilor în și din limba română", a spus Ovidiu Balint. La organizarea târgului va mai colabora și Editura „Ivan Krasko" din Nădlac, cunoscută pentru activitatea sa în domeniul traducerilor.

Carnavalul păpușilor gigantice...

Un proiect de data aceasta de anvergură europeană se referă la înființarea unui **atelier de produs păpuși giagntice.** În acest proiect va fi implicat Aradul, alături de orașe din Germania, Italia, Franța, Maroc, Rusia, Ungaria. Atelierul este adresat șomerilor, care nu numai că vor deprinde o nouă meserie dar vor avea și avantajul socializării prin cultură. Iar pentru arădeni, acest atelier va însemna delectarea cu un **carnaval al păpușilor gigantice,** pe străzile orașului, în luna noiembrie.

...Și alte spectacole inedite

Agenda pe 2004 a Casei de Cultură a Municipiului este încărcată de acțiuni inedite. La sfârșitul lunii mai va fi prezentat publicului arădean un **spectacol folcloric de rromi**, bazat pe un obocei al lor. Spectacolul va fi regizat de Ion Mircioaga, coregrafia fiind semnată de Hugo Wolf. Spectacolul este deja invitat la un eveniment cultural din orașul Pecs. O altă inițiativă inedită are în vedere colaborarea CCM cu Filarmonica, proiect inițiat de directorul instituției, Dorin Frandeș. Sub genericul **„Aradul Muzical"**, orchestre de cameră ale Filarmonicii vor susține mici concerte simultane în diverse locații ale orașului. Una din ele este zona Lacului Pădurice, iar celelalte vor fi surprize. Pentru prima oară în acest an, Aradul va fi reprezentat în secțiunea off a **Festivalului de la Avignon**, cu două spectacole regizate de Radu Dinulescu „Scrisoare de dragoste" de Fernando Arrabal și „Caii la fereastră", de Matei Vișniec. Cele două producții arădene vor fi jucate la Theatre Bourg Neuf, unul din cele 85 de teatre din Avignon.

Florin Piersic jr.

***

Acestea sunt doar câteva din cele mai importante acțiuni ale CCM pe anul care a început. Toate acestea, și multe altele, se vor regăsi în Programul Cultural pe 2004, tipărit de Casa de Cultură a Municipiului. Nu ne rămâne decât să sperăm că se vor realiza și, nu numai atât, dar vor avea și succesul pe care credem că îl merită.

Cătălina Latu

Daniel Dăianu

„Jocul European, Jocul cel mare, istoric, este intrarea în Uniune“

TRIADA: CONSUM - DEFICIT - FINANȚARE

– Față de același fenomen - consumul - guvernatorul Isărescu și omologul său american au reacții diferite. Scade consumul - are frisoane americanul. Crește - are emoții Isărescu. Capitalismul este o societate de consum. Cum de a devenit atunci acesta „dușmanul” economiei noastre?

– Lucrurile stau puțin altfel. România are încă o economie fragilă, nu are o monedă convertibilă, cum are America. Nu uitați că SUA nu numai că are o monedă convertibilă, are o monedă de rezervă. Deci, America își poate finanța multe extravaganțe, de la deficite mari până la campanii militare foarte costisitoare, prin tipărire de monedă, fiindcă beneficiază de acest avantaj care este arareori întâlnit. De aceea, analogiile sunt periculoase în a compara situația României cu cea a SUA. Venind mai aproape de ceea ce înseamnă concretul economic românesc, experiența deceniului trecut și ceea ce arată cei trei ani care s-au scurs din acest deceniu, este că echilibrul extern poate fi ușor dat peste cap printr-o creștere a cererii interne. Aceasta ar putea arăta, pe de o parte, o dinamică bună a economiei naționale, în sensul capacității de a face ca oamenii să câștige mai mult, să consume mai mult, pe de altă parte are o consecință nenorocită în fragilizarea echilibrelor externe și pericolul ca România, la un moment dat, să nu-și poată finanța în condiții lesnicioase deficitul. În fond, n-ar fi o mare tragedie ca România să aibă un deficit de cont curent, pornind de la deficitul comercial, chiar peste 7%. Balticii au avut deficite foarte mari. Dar acestea au fost finanțate prin investiții străine în economiile acelor țări. Noi avem investiții străine directe, dar acestea nu acoperă, în acest moment în suficientă măsură, deficitul de cont curent. Aceasta este marea problemă pe care foștii mei colegi, prietenii mei de la BNR, o înțeleg foarte bine și de aceea și-au exprimat îngrijorarea.

CU GARDA JOS

– Dacă importurile sunt prea mari de ce nu se iau măsuri de stimulare a producției interne?

– Și eu sunt de acord că nu este suficient să fim preocupați de controlul cererii interne totale. În măsura în care este posibil să încercăm să stimulăm și producția încât să exportăm mai mult și să substituim mai mult din importuri, cât se poate. Nu este ușor acest lucru din mai multe cauze. O cauză este ceea ce eu numesc faptul că am fost obligați să lăsăm garda jos. Obligațiile internaționale ale României vizavi de Organizația Mondială a Comerțului sau ceea ce înseamnă asimilarea aquis-ului comunitar, care presupun să renunțăm la protecția pieților noastre interne, practic te lasă cu garda jos. Dacă nu ai competitivitate corespunzătoare și noi nu avem în multe domenii, acest lucru se materializează într-un deficit comercial în creștere. În al doilea rând avem o economie în care se tolerează încă multă ineficiență și acest lucru se vede și prin indisciplina financiară a cărei expresie, foarte vizibilă, este volumul arieratelor (datorii - n. n.) dar și o inabilitate a autorităților publice, în special a Ministerului Finanțelor de a face ca firmele să-și onoreze mai bine obligațiile. Dar nu numai Ministerul Finanțelor. Chiar firmele între ele perpetuează acest lanț al slăbiciunilor pentru că nu se plătesc obligațiile către furnizori. Ce este interesant: ponderea sectorului privat în volumul arieratelor a crescut în ultimii ani, ceea ce arată că și întreprinderile private...

– Obiceiurile proaste sunt molipsitoare.

– Așa este. Chiar procesul de dezinflație poate să conducă la o creștere a deficitului comercial deoarece dezinflația se bizuie și pe o politică de apreciere a leului față de coșul valutar. Dacă ne gândim la deprecierea masivă a dolarului față de euro și la faptul că, în ceea ce privește schimburile comerciale pe relația importului, cele denominate în dolari se apropie de 50%, înțelegem cum o depreciere a dolarului față de euro și o stabilizare în raport cu leul înseamnă încurajarea importurilor pe relația dolar. Creditul de consum a jucat și el un rol. Nu este principalul vinovat pentru expansiunea deficitului comercial, dar are un rol, nu neînsemnat. Creditul de consum este o mare inovație financiară pentru România pentru că de câțiva ani băncile au început să practice...

PROBLEMA ESTE VITEZA

– O dată cu dezinflația ...

– Cu reducerea inflației, dar nu numai. Nu făcea parte din gama produselor financiare pe care băncile erau dispuse să le ofere populației. Cele mai multe fonduri se îndreptau către titlurile de stat, care erau foarte rentabile. Terapia este, așa cum sugera și întrebarea dvs. și pentru care pledez eu, nu limitarea la controlul cererii agregate - care înseamnă să controlez deficitul bugetar, să te lupți cu inflația, cu ineficiența, să controlezi așa numitele deficite cvasi-fiscale ineficiente din sectorul public -, ci să încerci să limitezi nu creditul de consum, ci expansiunea, viteza lui de creștere.

CALORIFERUL RECE

– Calendarul privatizării producătorilor și distribuitorilor de energie este întârziat. De ce le lasă atât de greu Guvernul din mână?

– Eu nu-s purtător de cuvânt al Guvernului. Vă pot spune însă că producem energie cu costuri foarte mari. Și nu numai că o producem scump. O și risipim. Energia este ieftină, se poate procura, mă descurc, nu plătesc, deci nu

trebuie să o gospodăresc. Când știi că-ți arde buzunarul, atunci ești obligat. Cum e un calorifer, pe care, dacă-i rece poți sta, dar dacă e fierbinte, te frigi. Foarte mulți, la noi, nu au învățat această lecție și ea nu se învață lesne. Presupune și funcționarea unor prețuri adecvate, implică și o modificare de comportament. Lucrurile sunt mai delicate atunci când vorbim de utilizatorul casnic pentru că suntem obligați de piață și de ceea ce înseamnă UE să practicăm prețuri europene în condițiile în care salariile nu pot fi decât expresia productivității locale. Aceasta este o situație dramatică și ea se măsoară în marele handicap pe care-l are România în tentativa de a intra în Uniune și anume nivelul scăzut de dezvoltare, Uniunea fiind un club de țări bogate.

INTRĂM, DAR ÎN CE CONDIȚII?

– Destinația noastră este limpede: Europa. În discursul oficial se vorbește în gura mare despre beneficiile aderării la UE. Despre costuri, în șoaptă. Care ar putea fi acestea?

– Va fi o realitate copleșitoare pentru mulți dintre întreprinzători care vor da piept cu rigorile funcționării Uniunii. Atunci când vei vedea că, concurența este nimicitoare și nu poți beneficia de cumetrii, nu poți beneficia de ajutor de stat, nu poți beneficia de îngăduință. Deci, arieratele nu mai sunt o regulă a jocului. Statul nu te mai poate ajuta în privința ajustării printr-o politică monetară sau prin politica cursului de schimb (depreciez leul pentru ca astfel să dau o gură de oxigen exportatorilor și tot astfel să descurajez importurile). Pe de o parte, țara nu-și poate permite întârzieri, deși se pare că există o decizie mare de a primi România și Bulgaria într-un orizont prefigurabil, nu la calendele grecești. Pe de altă parte, dacă nu ești bine pregătit, poți să suferi. Nu spun la fel, dar mult și afară fiind și înăuntru. N-am talgere acum să măsor, dar pot să dau exemple de suferințe și fiind în afară de Uniune, și înăuntru. Cert este că „the game in town”, jocul european, jocul cel mare, istoric, este intrarea în Uniune. Nu există țară care să-și poată permite luxul de a fi în afară. Numai Rusia își poate permite. Teoretic, există alternativă, să nu intri și se poate imagina un scenariu, doar jocul istoric acesta este. Ce ne rămâne atunci este să ne gândim când intrăm în conjunctura dată și întrebarea care mie mi se pare mai importantă este în ce condiții. Iar condițiile depind nu numai de cerințele generale, de metabolismul intens al Uniunii, de relația cu țările donatoare și țările primitoare de fonduri, ci mai ales de ce facem noi. Și ce facem noi înseamnă nu numai „temele de acasă”, ci și cum negociem condițiile de intrare. Cum negociem depinde de expertiză, de context, de cât de iute învățăm din experiențele țărilor calificate în mai 2004.

Doru Sava

Foto: Șt. Matyaș

Din Râmnicu Vâlcea, transmite Adela Ciolocoi

Baschet feminin - Cupa României

CET Govora- B. C. ICIM Arad 63-58 (34-27)

Ieri, la orele amiezii, s-a dat startul unei noi ediții a Cupei României la baschet feminin. În primul meci al zilei campioana en-titre, Livas Târgoviște a trecut de Rapid București cu scorul de 85-74. A urmat confruntarea dintre Sportul Studențesc și „U" Cluj, încheiată cu victoria bucureștencelor, la o diferență ce ne scutește de orice comentarii, 86-67.

În meciul vedetă al zilei inaugurale, gazdele - susținute frenetic de publicul ce a umplut Sala Sporturilor din orașul din Zăvoi - au primit replica fetelor de la B. C. ICIM Arad. Prima repriză a fost dominată de gazde, care au condus și la zece puncte (scor 25-15, min. 12). După pauză, fetele noastre au revenit, preluând chiar conducerea (38-36, min. 24). A fost doar un simplu „foc de paie", deoarece CET Govora, ajutate discret și de fluierul tulceanului Cuțov, s-a distanțat din nou, obținând succesul, la o diferență de cinci puncte, scor 63-58.

Marcatoare

CET Govora: Iaroska 26 (3), Cl. Nițulescu 21 (3), Mezaros 11 (1), Lazăr 4; Duma 1. **B. C. ICIM Arad**: Părău 15; Morosanu 14; Chirilă 9; Grecu 7 (1); Drăgoescu 5; Matei 4; Moiseev 2; Șipoș 2.

Au arbitrat: A. Cuțov (Tulcea) - slab și S. Drugău (Brașov) - bine. **Comisar FRB:** Ioan Valerian (Târgoviște).

Astăzi, de la ora 16, B. C. ICIM Arad întâlnește Sportul Studențesc.

Foto: St. Matyas

Handbal masculin

Victorie, dar calificarea se joacă

România-Norvegia 21-19 (9-7)

Atmosferă senzațională aseară, în sala „Traian" din Râmnicu Vâlcea, la meciul primelor reprezentative de handbal masculin ale României și Norvegiei. Partida a contat pentru grupa a 4-a a preliminariilor Campionatului Mondial din Tunisia 2005. „Tricolorii" s-au impus la o diferență „subțire", scor 21-19 (9-7), returul de peste patru zile urmând să stabilească națională calificată în ultima fază a calificărilor. Succesul putea fi conturat la o diferență și mai mare, dacă nu se iroseau trei lovituri de la 7 metri și numeroase alte atacuri. Norvegia - parcă adversarul nostru veșnic din preliminarii - este reprezentativa care ne-a oprit din drumul spre trei turnee finale în ultimii șase ani. Chiar dacă avantajul „tricolorilor" de două goluri este fragil, calificarea se joacă duminică, în Norvegia.

Albe și negre

Speranțe în ... „regină"

Dacă fotbalul este considerat sportul rege, atletismul mai este cunoscut și sub denumirea de „regină a sportului". De-aici, din această lume a „reginei" am primit primele vești bune ale anului. Ale unui an olimpic, în care am pășit de câteva zile. Veștile sunt legate de Ionela și Ionuț. Doi sportivi de excepție cu care Aradul, dar mai ales clubul CSM-PAB România, se mândresc. Pe bună dreptate.

Într-o reuniune atletică de sală desfășurată în Germania, Ionuț Vieru, sprinterul pe care a mizat președintele Sandu Ion, cu ai săi ochi de fost mare campion, a doborât recordul național în proba de 200 m. A devenit primul atlet „tricolor" ce coboară sub 21 de secunde, într-un concurs Indoor. Este speranța noastră într-o medalie la „mondialele" de sală programate la începutul lunii martie, aici, aproape, în vecini, la Budapesta.

Tot acolo, unde Ionuț a scris o filă de istorie a atletismului românesc, Ionela Târlea s-a impus în proba celor două tururi de pistă, prevestind un sezon de ... vis. Și, de ce nu, o medalie olimpică, în vară, la Atena. Pe care această admirabilă sportivă o merită. Mai ales că a promis că ne-o va dedica nouă, arădenilor, care am „adoptat-o" și am primit-o în mijlocul nostru cu atâta căldură și dragoste.

Pentru că o avem pe Ionela, îl avem pe Ionuț și încă o „mână" de atleți valoroși, arădenii pasionați de sport își pot pune speranțe la medalii în ... „regină".

Daniel Scridon

Întăriri pentru ACU Goldiș

Ieri dimineață, Ioan Măinescu - unul dintre principalii finanțatori ai echipei ACU Goldiș și Marin Lupaș - responsabilul sectorului transferuri din cadrul aceluiași club, au descins la Moneasa, în cantonamentul diviziionarei B. Și nu au făcut-o cu mâna goală, ci cu întăriri pentru Marcel Coraș. Este vorba de Turcan (care a întârziat o zi la pregătiri, din pricina unei deplasări în Ungaria, după acte) și Vișan. Acesta din urmă este hunedoreanul dorit de Coraș, declarat recent liber de contract de FRF, a cărui grilă către Corvinul pare mai rezonabilă. Din pricina aceleiași grile, transferul celuilalt hunedorean, Pepenar, a căzut definitiv.

În ultima clipă, în autocarul „de Moneasa" a mai urcat și portarul timișorean Caraman, despre potențialul căruia se va pronunța la finele cantonamentului Mihai Jivan, secundul lui Coraș.

D. Scridon

Frații Luca show

În ultimul meci de verificare înainte de plecarea în cantonamentul la Moneasa, CS Tricotaje Ineu a întâlnit divizionara C, Șiriana Șiria. A fost un bun prilej pentru Sorin Cigan să verifice potențialul jucătorilor care merită să „urce" la munte, pentru cantonamentul de iarnă. În urma „dublei" reușite ieri, fratele lui Cristi Luca, Paul și-a câștigat biletul pentru „sejurul" de la Moneasa, cum și mijlocașul orădean Țica, internațional de juniori UEFA 1986, a impresionat chiar la prima sa apariție în tricoul „alb-albastru". Juniorii sosiți de la Școala de Fotbal Ivansiuc Cluj: portarul Groze, mijlocașul Sabău și „vârful" Sorin Fecioru vor rămâne sub observație, ultimul cuvânt privind transferul lor având-l tehnicianul Cigan în zilele următoare. Dar iată și formațiile care s-au înfruntat, ieri, pe parcursul a trei reprize a câte 30 de minute fiecare:

CS Tricotaje: Păscălău - Halasz, Ibric, Almășan - Mițiți, Vereș, Abrudean, Iambor - Georgiu - R. Nagy, C. Luca. **Au mai jucat:** R. Huțu, Groze - P. Luca, Nastor, Velțenescu, Seceleanu, Sas, Laza, Țica, Filipaș, Porumboiu, Leucuța, Sabău, Fecioru.

Șiriana: Rusu - Ardelean, Boicu, Văleanu, Giulău, Drida, Schmidt, Kukucska, Sabou, Iancu, Lazăr.

Scorul final a fost de 3-0 în favoarea Tricotajelor, golurile fiind marcate de Cristian Luca și Paul Luca (2).

Călin Mnerie

CNM Livada, o candidată serioasă la Divizia D

CNM Livada a terminat turul campionatului județean „Onoare" pe primul loc, având un parcurs excelent, cu nouă victorii, șase rezultate de egalitate și nici o înfrângere.

Din lotul grupării antrenate de **Nelu Târșan** fac parte, în acest moment, următorii: **Tocan, Merca, Duma, Iancu, Bolcaș, Rașca, Nagy, Avram, O.Jula, M.Jula, Petcuțiu** și **Argintaru**. Au plecat, în iarnă, jucătorii **Sechel, Balogh** și **Badiu**, lotul urmând a fi completat cu **Alin Ungureanu** (care a evoluat mult timp în eșaloane superioare) și **L.Balogh** (Voința Zimandul Nou). Se mai poartă discuții cu câțiva jucători, ale căror nume sunt deocamdată păstrat sub tăcere.

Vacanța s-a încheiat sâmbătă, 17 ianuarie, prima ședință oficială de pregătire din 2004 având loc la începutul acestei săptămâni. Antrenorul Nelu Târșan a conceput un program cu trei antrenamente pe săptămână, în februarie urmând a începe seria amicalelor.

Obiectivul echipei este clar: promovarea în Divizia D. În acest sens au început și lucrările de modernizare a bazei sportive de la Sânleani, unde CNM Livada își desfășoară partidele de pe teren propriu. La teren s-a tras apă curentă, iar băncile de rezerve au fost acoperite. Urmează recondiționarea vestiarelor și a gazonului.

Conducerea echipei este formată din **Gheorghe Urzicaru** (președinte de onoare), **Gheorghe Drăgan** (președinte executiv), **Teodor Bulzan** și **Gheorghe Tocan** (vicepreședinți), **Alina Pătroi** (secretar) și **Marcel Drăgan** (organizator de competiții). Stabilitatea financiară a clubului este asigurată de Primăria din Livada dar și de un grup de investitori din comună.

„Avem un lot bun, care în Divizia D nu ne-ar da emoții" a spus Nelu Târșan, în viziunea căruia, principala contracandidată la șefia „Onoarei" este Mureșana Mândruloc. Antrenorul liderului s-a declarat încrezător în șansele echipei sale de a accede în primul eșalon al fotbalului județean și pare îndreptățit să fie astfel, pentru că CNM Livada este cea mai serioasă pretendentă la D-ul arădean.

Radu Romanescu

Diviziionarele D, în pregătiri

Mihai Petcuț crede în promovare

Clasată pe poziția secundă la sfârșitul turului, la doar trei puncte de primul loc, **Gloria Arad** s-a reunit în 12 ianuarie. Antrenorul principal **Mihai Petcuț** a conceput un program cu șase antrenamente pe săptămână, pentru început, urmând a continua cu câte opt ședințe de pregătire următoarele trei săptămâni.

Echipa s-a întărit cu portarul **Dronca** și fundașul **Szell** (ambii de la Crișul Chișineu Criș), doi jucători experimentați, care nu mai au nevoie de prezentare, Cei doi au venit la Gloria la rugămintea lui Petcuț, pentru a-l ajuta să-și îndeplinească obiectivul. Se duc tratative cu UTA II și Atletico Arad, pentru înregimentarea a doi juniori.

„Cel mai important lucru e să nu plece nici un jucător. Ne dorim, fără discuție, locul întâi" a declarat Mihai Petcuț, care a oferit la începutul acestei săptămâni echipei o masă cu ocazia botezului fiicei sale, Elisa.

Au fost perfectate deja două partide amicale, ambele urmând a se disputa pe terenul „Blănarul": duminică (ora 11) cu Mureșul Zădăreni și joi (29 ianuarie, ora 16) cu UTA II. Urmează meciuri cu UTA, ACU Goldiș, Tricotaje Ineu, sau West Petrom.

Radu Romanescu

Comera vrea pe podium

Din sezonul în care a promovat pe prima scenă a fotbalului județean, Comera s-a aflat mai tot timpul în prim planul întrecerii. Nici în acest campionat, „constructorii" nu fac rabat de la regulă și „iernează" pe cea mai joasă treaptă a podiumului Diviziei D. Ei doresc ca și finalul sezonului să-i găsească acolo, pentru că e puțin probabil ca cineva să mai prindă din urmă „iepurii" numiți Nădlac și Gloria. Dar nici să-și apere poziția a treia nu e puțin lucru, căci UTA II și mai ales Mureșul Zădăreni sunt puse pe fapte mari în această pauză competițională.

Ca să nu se lase mai prejos, Comera și-a întrerupt vacanța pe 15 ianuarie, pregătindu-se deocamdată pe plan local: malul Mureșului, Sala Sporturilor „Victoria" și bazinul „Delfinul". Până la plecarea în tradiționalul cantonament de la Geoagiu-Băi, pe 2 februarie, elevii cuplului de antrenori Viorel Purcel-Tibi Ujvari vor ajunge și la cocheta bază sportivă de la Șofronea, pentru câteva ședințe tehnico-tactice.

Lotul de jucători a suferit trei pierderi. Una dintre ele chiar foarte dureroasă, prin decesul tânărului Luca în urma unei intoxicări cu gaz. Apoi, atacantul Sandu a ales să joace din primăvară pentru combinata Lunca Teuz-Sânpaul, în timp ce fostul internațional de juniori Martincsek a fost nevoit să-și agațe ghetele-n cui ca urmare a unei noi intervenții chirurgicale la genunchi. Golurile lăsate de cei trei vor trebui acoperite cumva, sarcină care-i revine patronului Valer Herlo.

Călin Mnerie

S. C. Tehnodomus S. A.
str. Petru Rareș nr. 28 Grădiște
angajează

- dulgheri
- zidari
- fierari betoniști
- tâmplari
- sudori
- zugravi
- șoferi cat. B, C, E
- mecanic utilaj greu
- inginer constructor - devizier (cunoscător limba engleză)
- magaziner

Informații tel: 276.775; 276.613; 276.618
(4127294)

Tribunalul Arad
organizează
selecție de ofertă pentru achiziția de sisteme de sonorizare și înregistrare audio a ședințelor de judecată în cauzele penale, în configurația din caietul de sarcini.
Ofertele se depun la Tribunalul Arad, Direcția Economică, et. II, camera 205-206, până la data de 26.01.2004. Informații la tel/fax 230.556.

PODELE LAMINATE
MATROS 2000
în peste **25** de culori,
cu folia izolantă de 3 mm GRATIS...
de la **165 000** lei/mp + TVA
LAMBRIURI MDF si PVC... de la **131 000** lei/mp + TVA
Tel.:0257 / 349 888 , 0744 755 786
Arad, C. A. Vlaicu nr. 28-32
(înainte de stadionul UTA-fosta școală de șoferi)
(c.679-2003)

Ai buletin de Arad,

Bergenbier® te premiază!

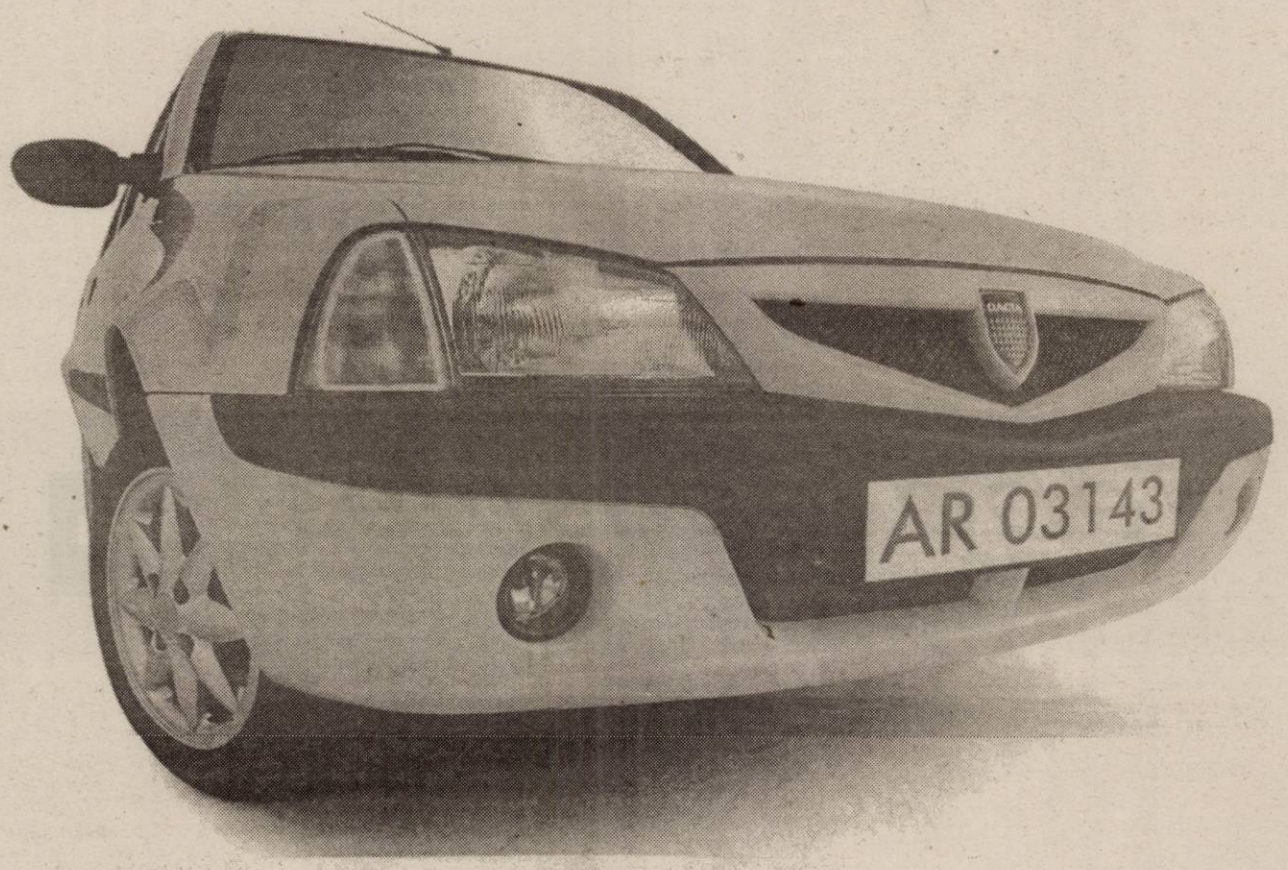

Trimite 4 capace Bergenbier în fiecare lună, în perioada 1 decembrie 2003 – 29 februarie 2004 la O.P.3 - C.P.143 Arad și poți câștiga **o Dacia Solenza.** Pe lângă premiul cel mare, lunar, mai poți câștiga **3 televizoare Panasonic** și **150 de jachete.**

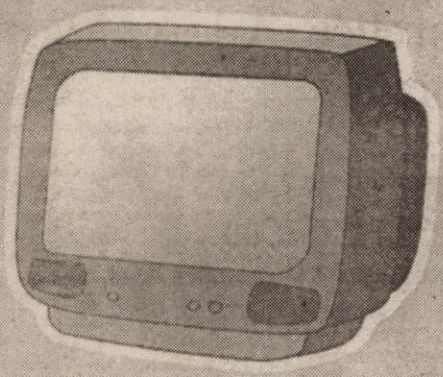

x 9

x 450

Bergenbier. Prietenii știu de ce.

Regulamentul oficial al promotiei a fost publicat în presă, pe site-ul www.bergenbier.ro si la Infoline: 021.203.61.30. Campania este organizată si desfăsurată pe teritoriul judetului Arad. Perioada promotiei este: 1 decembrie 2003-29 februarie 2004. Data limită pentru revendicarea premiilor este 31 martie 2004. Vârsta minimă de participare este de 18 ani. Valoarea totală a premiilor este de 517.463.844 lei la cursul BNR: 40.041 ROL/EUR din data de 20.11.2003.
Organizatorul garantează confidentialitatea datelor personale ale tuturor participantilor, în conformitate cu prevederile legii 677/2001 privind protectia datelor personale. Participantul la promotie, în calitate de persoană vizată, are, conform Legii 677/2001, următoarele drepturi: dreptul la informare (art.12), dreptul de acces la date (art.13), dreptul la interventie asupra datelor (art.14) si dreptul de opozitie (art.15).

Angajează

1) Confecționere

Pentru merite deosebite se acordă tichete cadou

Teba Industries

www.tebaindustries.com

2) Persoană cu experiență pentru un post de conducere, la punctul de lucru din Iaşi.

Se oferă cazare, masă, transport gratuit şi alte facilități.
Persoanele interesate vor depune CV la sediul societății sau la adresa de e-mail: tebaindustries@rdsar.ro

Analizele la angajare sunt suportate de societate

2900 Arad, Str. Patria, J02/2108/1994, CUI R 6785611, tel. 004 0257 280343, fax 004 0257 280701

(3928153)

Numai prin S.C. IATSA S.A. ARAD dealer autorizat
Calea Timişorii 127 tel/fax: 287.366, 278.950, mobil 0744.618.140
DACIA
Super Oferta
CREDIT DACIA
pentru toate modelele
Cu AVANS 0% credite pentru toată gama Dacia
avans 30% fără GIRANŢI!
● experienţă, amabilitate, seriozitate, profesionalism
● tinichigerie, vopsitorie, mecanică
● vânzări la preţ de fabrică autoturisme: cash, rate, leasing
● piese de schimb de origine, suprastructuri
● inspecţii tehnice periodice

(c.302/2003)
Reducere 400 Euro la Dacia Solenza

SC EXPERT SA, în calitate de lichidator al SC PRIVATE SERVICE TOURS SRL Arad, anunţă vânzarea conform Legii 64/1995, prin licitaţie publică deschisă, cu strigare, a urmatoarelor bunuri aparţinând societatii debitoare :

- Imprimantă (4.000.000 lei), calculator Philips (19.507.890 lei), casa de marcat (8.287.500 lei), cuier (1.884.636 lei), raft marfă (3.701.829 lei), raft scule (1.449.557 lei), caruţior hidraulic (5.000.000 lei);
- Racorduri flexibile 30-60 cm (30.000 lei), pensule 1,5"-3" (27.000 lei), spumă Passo, spumă DB (96.000 lei);
- Gresie Yugo, Carara, Naxos (200.000 224.000 lei mp);
- Faianţă Mondial, Vilaroy, Sanex (150.000 192.000 lei mp).

La preţurile menţionate se adaugă TVA.
Lista cuprinzând bunurile scoase la licitaţie şi preţurile de pornire ale acestora pot fi consultate la sediul SC EXPERT SA Arad, str. D. Bolintineanu, nr. 5. Bunurile pot fi văzute la sediul debitoarei SC PRIVATE SERVICE TOURS SRL din Arad, str. Radnei, nr. 103.
Licitaţia va avea loc în data de 05.02.2004, ora 15.00 cu reluare în data de 12.02.2004, ora 15.00, la sediul SC EXPERT SA.
Taxa de participare la licitaţie, nerambursabilă, este de 20.000 lei/participant.
Garanţia pentru înscrierea în licitaţie este de 10% din valoarea de pornire a fiecărui bun.
Înscrierile, achitarea garanţiei de înscriere la licitaţie se pot face până în ziua licitaţiei.
Relaţii la SC EXPERT SA Arad tel. 0257/259740, Codilean Mariana (0723-562533), Onita Carmen (0722-275550)
(C.A.596/2003)

Societatea Comercială
IMAR S.A.
cu sediul în Arad
Calea Aurel Vlaicu nr. 14

Angajează urgent

muncitori calificaţi în meseriile:
- **CROITORI - CONFECŢIONERI**
- **TAPIŢERI**

Relaţii suplimentare pot fi obţinute de la Serviciul Organizare-Personal-Informatică" al SC IMAR S. A. Arad, telefon 256.490, 256.491, 256.492, 256.493 - interior 241.
(4127295)

Ştim exact ce vrei!
Vreau preţuri atractive!
Vreau diversitate!
Vreau NOKIA!
1.890.000 lei*
NOKIA 1100
CADOU
un telefon fix pentru orice telefon mobil cumpărat cu abonament la Connex!
Ofertă valabilă până la 15 februarie 2004.
* Preţ fără TVA, valabil cu abonament la Connex, în limita stocului disponibil.
(3928163)
OFERTA CONNEX
• Reducere de 50% la abonament timp de 1 an*
• 20 de minute gratuite, lunar, pe viaţă
Ofertă valabilă până la 31 ianuarie 2004.
* valabil pentru abonamentele standard (Connex Unic, Family, Connex 5, Connex x2, Cent, Activ, Classic, Business şi Club); pentru abonamentele cu minute incluse (Connex 100, 200, 400 şi 800) promoţia este de 6 luni cu reducere de 50% la abonament.
DEALER CONNEX
GERMANOS
te conectează cu tehnologia

Universitatea de Vest „Vasile Goldiş"

Facultatea de Marketing-Management-Informatică din cadrul Universităţii de Vest „Vasile Goldiş" Arad

ANUNŢĂ ORGANIZAREA SESIUNII DE RESTANŢE A EXAMENULUI DE LICENŢĂ

în perioada 5-6 februarie 2004.

ÎNSCRIERILE SE FAC LA SEDIUL FACULTĂŢII, până la data de 01.02.2004.
(3928200)

MATRIMONIALE

DOMNI din GERMANIA, doresc căsătorie cu doamne, domnişoare din România. Telefon 0742.880.904. (1146)

VÂNZĂRI APARTAMENTE O CAMERĂ

Vând garsonieră cf. I, vizibilă după ora 16. Telefon 229525, 230020. (1107)

Vând garsonieră confort 3, zona UTA, informativ 5000 EU. Telefon 0722.294.842. (1346)

Vând apartament 1 cameră, bucătărie, baie, 53 mp, garaj, teren construcţie 108 mp, la casă tip occidental, 18.000 Euro. Telefon 0723.992.371. (1157)

VÂNZĂRI APARTAMENTE DOUĂ CAMERE

Vând apartament 2 camere central Legea 112, achitat din 1997, amenajat, 18.500 EU negociabil. Telefon 0722.349.504. (1274)

Vând 2 camere, 93 mp, Crişan, et. I, hol, baie, boxă, 26.000 Eu. Telefon 253364, 0722.257.409. (1100)

Vând apartament 2 camere Polivalentă, decomandat, amenajat modern, 26.000 EU. Telefon 250966, 0722.344.621. (950)

Vând apartament 2 camere Vlaicu, etaj intermediar, 14.500 EU. Telefon 280179, 0726.408.578. (1264)

Vând urgent apartament 2 camere în Moneasa, preţ negociabil. Telefon 349774, 313025. (1282)

Vând apartament 2 camere. Telefon 234407, 0740.577.850 după ora 17. (1293)

Vând apartament 2 camere, bucătărie, baie, la casă, central. Telefon 0740.212.750. (1320)

Vând apartament 2 camere, Podgoria, et. I, termotecă, îmbunătăţiri, garaj, 28.000 Euro. Telefon 0788.467.894. (1175)

VÂNZĂRI APARTAMENTE TREI CAMERE

Vând apartament trei camere, central, Legea 112, neamenajat, 19.000 Euro, negociabil. Telefon 0722.287.612. (822)

Vând apartament 3 camere, Intim, ultrarenovat, decomandat, climă, 34.000 Eu. Telefon 213192, 0722.257.409. (1100)

Vând apartament 3 camere zona 300, etaj I; mobilat, amenajat, la cheie, 37.000 EU. Telefon 0722.606.527. (1223)

Vând apartament 3 camere decomandate, Vlaicu, etaj I. Telefon 280179, 0726.408.578. (1264)

Vând apartament 3 camere decomandat, zona Podgoria, 31.500 EU. Telefon 280233, 0788.479.206. (1264)

Vând apartament 3 camere Chişineu Criş. Telefon 0744.396.618. (Ag. Criş, 21)

VÂNZĂRI APARTAMENTE PATRU-CINCI CAMERE

Vând apartament 5 camere, decomandat, complet, 2 băi cu vană, parchet, gresie, 2 balcoane închise, boxă mare, contorizat, interfon, climă, 2 garaje. Telefon 0740.907.366. (1097)

Vând 4 camere etaj 4, aranjat, aer condiţionat, Tudor Vladimirescu, preţ 35.000 EU. Telefon 0723.308.286; 0744.589.950. (1223)

Vând apartament 4 camere, garaj, Grădiste. Telefon 276750; 0722.994.318. (1170)

VÂNZĂRI CASE

Vând 2 case Aradul Nou. Telefon 0766.722.173; 0788.477.143; 0788.413.522. (1161)

Vând casă (sălaş) pe şoseaua Pecica, teren 7.915 mp, bun pentru privatizare. Telefon 216517. (p)

Vând casă + 1.000 mp teren, pe centura din Gai. Telefon 0744.785.497. (p.)

Vând casă tip vilă, Arad, str. I.L.Caragiale, nr. 19, toate utilităţile, preţ 50.000 EU. Telefon 0744.340.848. (1019)

Vând 2 apartamente la casă, bun pentru locuit, sediu firmă, zona Piaţa Avram Iancu. Telefon 250976, 0744.645.899. (802)

Vând CASĂ în comuna VÂRFURILE + curte 3.000 mp (peisaj deosebit). Telefon 0742.363.976. (1046)

Vând casă central, 4 camere, singur în curte, 85.000 Eu. Telefon 0722.349.504. (1137)

Vând casă în curte 3 vecini, centru, ultrarenovată, gaz, acces auto, 35.000 Eu. Telefon 253364, 0722.257.409. (1100)

Vând, în Ineu, casă mare, str. Ştefan cel Mare nr. 20A. Telefon 511302, 0745.377.674. (23, Ineu)

Vând 2 case din cărămidă, aceeaşi curte, gaz, telefon, facilităţi, preţ foarte avantajos. Telefon 413092, localitatea Zădăreni nr. 42. (1210)

Vând (schimb cu garsonieră) casă 2 camere + fundaţie 2 camere + teren 800 mp, 25 km Arad (Şeitin). Telefon 0722.898.543. (1241)

Vând (schimb) apartament la casă 3 camere, 2 anexe (bucătărie), baie, teren 380 mp, 26.000 Eu, Grădiste. Telefon 0257-338546. (1241)

Vând vilă S+P+1 400 mp, teren 600 mp, complet utilată (mobilată) în Mureşel, Aradul Nou, 300.000 Eu, negociabil. Telefon 0722.381.749. (758)

Vând vilă: demisol, parter + 2 etaje, curte, grădină. Telefon 0744.587.713. (614)

Vând sau schimb casă 3 camere, încălzire cu gaz, curte, garaj, grădină, doresc apartament 2 camere. Telefon 283591, 0740.777.520. (614)

Vând casă, VLADIMIRESCU, toate utilităţile (încălzire centrală, telefon, cablu, grădină, teren extravilan, anexe gospodăreşti). Telefon 514955, 287623; 0722.663.275.

Vând casă nouă, cu etaj, din boltari BCA, 7 camere, suprafaţa construită 350 mp, în comuna Cermei. Telefon 328504. (1252)

Vând urgent casă 3 camere, dependinţe, Legea 112, ultracentral, curte separată, acces auto, preţ 35.000 EU negociabil. Telefon 284024; 286679. (1246)

Vând casă ultracentral Chişineu Criş, str. Teilor, nr. 1, gaz, apă, canalizare+anexe, posibilităţi construire magazin sau depozit. Telefon 0723.477.742. (Ag. Criş, 12)

Vând casă cu etaj în roşu, pe colţ, la şosea, vad bun, fs mare 380 mp construiţi, zona Autoservice Micălaca, str. Şiriei, nr. 3A, 45.000 EU, accept un auto în preţ (variante). Telefon 0723.273.749. (1302)

Vând casă comuna Semlac, nr. 1109. Telefon 0257 - 534041. (1306)

Vând casă nouă, Grădişte, strada Privighetorii, nr. 18, terminată 60%, suprafaţa construită 480 mp, teren 1500 mp. Telefon 0744.797.815. (1307)

Vând casă mare la şosea în Galşa. Telefon 531201. (1341)

Vând casă cărămidă, Grădişte, suprafaţă totală 700 mp, negociabil. Telefon 256353. (1174)

VÂNZĂRI SPAŢII

Vând SPAŢIU COMERCIAL 28 metri pătraţi, str. Brezoianu, nr. 2, preţ 11.800 EU. Telefon 0257 - 287572. (952)

Vând ALIMENTARĂ, complet utilată, vad comercial bun. Telefon 0722.962.123, 0722.686.709. (1045)

Vând SPAŢIU COMERCIAL, ultracentral, suprafaţa 190 mp. Telefon 0722.274.845. (1171)

Vând SPAŢIU COMERCIAL în Piaţa Miorita. Informaţii telefon 515156. (1205)

Vând SPAŢIU COMERCIAL, 120 mp, Micălaca. Telefon 0740.907.366. (429)

Vând MINI ABC Alfa, staţia tramvai (gheretă). Telefon 277071; 0744.394.607. (574)

Vând (închiriez) MAGAZIN ALIMENTAR str. Şaguna; presă zahăr cubic. Telefon 0741.015.972; 218763. (1276)

Vând GHERETĂ în loc foarte bun - Mioriţei. Telefon 252136. (1327)

VÂNZĂRI TERENURI

Vând TEREN 852 mp, cu CLĂDIRE 54 mp, Bradului 16A; TEREN 1.500 mp, lângă Sanevit. Telefon 218909, 0722.295.928. (39)

Vând loc casă, 700 mp, în comuna Şofronea. Telefon 0724.507.991. (984)

Vând urgent 1 ha teren la 80 m de centura Grădiste-Micălaca, 3.500 Eu. Telefon 0744.397.847. (1070)

Vând 7.000 mp intravilan, cu construcţie, toate utilităţile, zona industrială E. Murgu. Telefon 0740.907.366. (1097)

Vând 3 ha teren extravilan, cu CF, pe şoseaua spre ORADEA, 100 m front stradal, 2 Eu/ mp. Telefon 0740.907.366. (1097)

Vând 11.000 mp teren intravilan cu 7.000 mp construcţie (14 hale) în Lipova. Telefon 0740.907.366. (1097)

Vând 3.000 mp intravilan, NĂDLAC, pe DN7. Telefon 0740.907.366. (1097)

Vând 2.000 mp intravilan TURNU la şosea (pe colţ). Telefon 0740.907.366. (1097)

Vând 11.000 mp, zona Sere-Grădiste. Telefon 0744.603.850, 285249. (1222)

Vând 2000 mp intravilan, Zimand-Cuz (lângă Opel). Telefon 0744.589.870; 0723.308.286. (1223)

Vând vie pe rod soiul fetească regală în Covăsânt, 1500 mp. Telefon 385191. (1248)

(Continuare în pagina 14)

(Urmare din pagina 13)

Vând teren intravilan 1400 mp în Covăsânț. Telefon 385191. (1248)

Vând pământ în Curtici. Telefon 0257-259130; 0257-205510. (1170)

VÂNZĂRI AUTO

Vând remorcă padiș, Salonta, 1993, 450 Euro, negociabil. Telefon 218042; 0744.958.818. (p)

Vând Dacia 1300, an 82, CIV, nr. noi, 550 Eu. Telefon 0723.837.619 (1228)

Vând Dacia 1310, an 91, CIV, nr. noi, preț 875 Eu. Telefon 0742.199.780. (1228)

Vând W Passat 1,8 i, 1992, geamuri electrice, trapă, servo, casetofon + CD, 5.800 EU negociabil. Telefon 277953 după ora 16.

Vând PIESE, CAROSERIE BMW 524, an fabricație 1986. Telefon 260666 după ora 17. (973)

Vând Dacia 1310L, an 1994, nr. noi, asigurare, VT, impecabilă, 1.450 Eu. Telefon 0723.045.296. (1019)

Vând Dacia papuc, prelată, instalație gaz omologat, an 90, stare bună, 1.650 Eu. Telefon 0744.397.847. (1070)

Vând Matiz, an 2002, toate îmbunătățirile, 4.900 Eu. Telefon 0740.093.973. (1135)

Vând Matiz, an 2001, impecabil, 3.900 Eu. Telefon 0740.093.973. (1135)

Vând tractor U651, neînmatriculat, stare foarte bună, 140.000.000 lei, negociabil. Telefon 0704.204.123. (1125)

Vând Suzuki Swift, fabricație 2002, km: 53.000; preț: 4.000 Eu, negociabil. Telefon 0745.104.215. (457)

Vând microbus Ford Tranzit, 13 locuri, omologat, 7.500 Eu, negociabil. Telefon 0742.389.157, 254516. (1161)

Vând VW Golf III, Diesel, motor 1,7, gri, din 1993, 6.000 Eu. Telefon 0722.634.322. (1169)

Vând U650M, înmatriculat, nr. noi. Telefon 513111, 0721.682.451. (Ineu, 22)

Vând Dacia 1310, bej metalizat, 1999, preț 2.450 Eu negociabil. Telefon 0726.316.702. (1178)

Vând microbus Mercedes 8+1 persoană fizică, totul O.K., 4.000 Eu, negociabil. Telefon 0744.427.854. (1194)

Vând semiremorcă Padiș 500, înscrisă, CIV, preț negociabil. Telefon 467041. (1216)

Vând Ford Escort, an 1993, 1,4 benzină, central, servo, impecabil, neînmatriculat. Telefon 0723.765.726, 0740.252.869. (1080)

Vând microbus VW Transporter 8 locuri, an 2000; Opel Astra 1,4, an 2000 și Daewoo Cielo lovit. Telefon 0744.555.660. (877)

Vindem automacara ADK 125. Relații telefon 0744.649.343. (1200)

Vând autoturism Dacia 1300. Informații telefon 515156. (1205)

Vând prășitoare 7 rânduri, semiremorcă 3,5 tone basculantă. Telefon 380071, 0722.417.397. (1269)

Vând Dacia 1310 din '98 originală, stare perfectă, 2.050 EU negociabil. Telefon 214355. (1286)

Vând Dacia Nova din '99 indigo metal, 50.000 km, alarmă, insonorizată, perfectă, preț 2.450 EU negociabil. Telefon 214355. (1286)

Vând combină C14, tractor 650, cadru disc, genți spate, tractor, motor tractor 650. Telefon 356057. (Ag. Criș, 20)

Vând 2 Fiat Scudo autoutilitare noi, central, geamuri electrice, oglinzi electrice, preț 12.600 EU negociabil. Telefon 0740.583.697. (1330)

Vând Dacia 1310 MLS an 1991, prima înmatriculare '93, 5 viteze, recent reparată caroseria și vopsită, preț 1450 EU negociabil, culoare crem maro. Telefon 0745.251.741. (1339)

Urgent! Vând Cielo GLE an 2000, stare apropiată de nouă (garaj). Informații telefon 0744.391.896. (Ag. Sebiș, 13)

Vând camion IFA semănătoare SUP MET 1200. Telefon 382125, 0723.283.402. (1340)

Vând motor Brașov și subansamble. Informații telefon 318442.

Vând Lancia Detra Turbo Diesel, an 1995, central, climă, etc. 1.000 Euro. Telefon 0766.722.173; 0788.477.143. (1161)

Vând Mercedes Cobra Diesel 2400 cmc, CIV, numere noi, stare de funcționare, preț 1250 Euro sau variante. Telefon 0766.722.173; 0788.477.143. (1161)

VÂNZĂRI ELECTRO

Vând CONGELATOR, COMBINĂ FRIGORIFICĂ și FRIGIDER, foarte ieftin și garanție. Telefon 275277.

Vând TV COLOR, MAȘINĂ AUTOMATĂ DE SPĂLAT, foarte ieftin și garanție. Telefon 275277.

Vând la prețuri bune TELEVIZOARE COLOR, MAȘINI SPĂLAT AUTOMATE, CONGELATOARE, LĂZI și COMBINE frigorifice. Ofer garanție. Calea Radnei 153. Telefon 274600.

Vindem CASE MARCAT FISCALE, CÂNTARE ELECTRONICE, CONSUMABILE, str. I. L. CARAGIALE nr. 22. Telefon 272727. (331)

Vindem CASE MARCAT FISCALE, CONSUMABILE, CÂNTARE ELECTRONICE. Telefon 211211, 281188. (c.)

Vând CÂNTARE ELECTRONICE JAPONEZE comerț, laboratoare, bijuterii, producție; MAȘINI CÂNTĂRIT, AMBALAT, ETICHETAT; SISTEME COMPLETE SUPERMARKET. Telefon 021/242.00.33; 0744.526.874. (f. 3928155)

Vând (lichidez) stoc DVD-uri, titrate în limba română. Telefon 0742.273.630. (452)

Vând telefon Nokia 7650, cu 2 baterii, 160 Eu. Telefon 0722.634.322. (1169)

Vând Samsung SGH E 700 nou, în cutie, preț 500 EU negociabil; Nokia 3510 preț 90 EU negociabil. Telefon 0740.583.697. (1330)

Vând în 2 rate, MAȘINI SPĂLAT, TELEVIZOARE COLOR, garanție. Telefon 251392. 81161)

VÂNZĂRI DIVERSE

Vând PLASĂ GARD ZINCATĂ ; CUIE; RABITZ; toată gama de SÂRME, COTURI și BURLANE FUM; ELECTROZI; CAIELE; SCOABE; TABLĂ, etc. Str. Vrabiei, nr. 4. Telefon 289997, 0744.289.997. (25532)

Vând urgent căsuță lemn + mansardă 2.800 Eu, demontabilă; Dacia 1300 în stare bună de funcționare (76), casă de marcat fiscală. Telefon 0745.859.003. (289)

Vând aparat măsurat glicemie, nouă, import. Telefon 0744.131.980. (907)

Vând HUILĂ SPĂLATĂ, LIGNIT, LEMN DE FOC. Telefon 288924. (1038)

Vând LEMNE FOC, esență tare, fag, stejar, verzi, uscate, reducere pensionari 10%. Telefon 0740.994.503, 211646. (1072)

Vând aparat de măsurat tensiunea, din Germania, nou și ușor de folosit, preț 1.400.000 lei. Telefon 0740.870.957. (1229)

Vând FĂINĂ 550, 13.800 lei/kg și tărâțe 6.500 lei/ kg. Telefon 0740.172.327. (1249)

Vând televizor mare, ușă termopan, combină muzicală Aiwa digitală, bicicletă, mașină spălat. Telefon 279582. (85)

Vând cățel Ciobănesc Bucovina, pedigree; pălincă Zalău 52°; porumb, scule foraj fântâni, circular, mașină măcinat fructe. Telefon 0257-338216, 0744.566.143. (27007)

Vând fân și lucernă peste 10 to, preț negociabil. Telefon 0741.066.058. (6, Lipova)

Vând urgent, la preț convenabil, uberdeck. Telefon 0742.691.413. (1119)

Vând lucernă aprox. 500, 600 kg. Telefon 219283. (1074)

Vând baloți paie, comuna Olari. Telefon 377128, 0745.878.473. (1002)

Vând plapume import Germania, calitate, 200.000 lei/bucata, Arad. Telefon 0722.857.837. (1278)

Vând baloți de lucernă și paie. Telefon 0766.512.526 sau 212526. (1232)

Vând 8 purcei, o scroafă gestantă și o scrofiță Landras. Telefon 287384. (1251)

Vând instalație de muls vaci, la două bidoane. Telefon 0744.989.775. (1270)

Vând Singer mare, seria 74959684. Telefon 0726.198.058. (Ag. Ineu, 25)

Vând mașină de cusut Singer seria J 1000120. Telefon 0257 - 512195, 0726.130.863. (Ag. Ineu, 26)

Vând SRL activitate principală TRANSPORT MARFĂ + activități secundare, fără datorii și probleme. Telefon 0723.467.248; 0744.804.269.

Vând mașină pentru gazon Homlet, stație taxi. Telefon 0744.504.788. (1333)

Vând triplok cu 2 ace, preț 300 EU negociabil. Telefon 356119 sau 0721.012.259. (Ag. Criș,. 19)

CUMPĂRĂRI TERENURI, IMOBILIARE

Cumpăr apartament, garsonieră (și) cu probleme financiare. Telefon 279718, 0744.542.931. (1036)

Cumpăr apartament 2 camere, ofer 9.000 - 12.000 EU. Telefon 254537, 0744.541.270. (1247)

Cumpăr apartament 3-4 camere, confort I, decomandat, ofer maxim 23.000$. Telefon 0723.426.989, 0257-275726 seara. (743)

Cumpăr pământ de la 5-20 ha, în comuna Felnac. Relații telefon 0257-216979, după ora 17. (1140)

Cumpăr apartament 4-5 camere, parter, orice zonă. Telefon 338544. (1223)

Cumpăr TEREN INTRAVILAN, str. TABACOVICI. Telefon 0744.621.964. (1256)

Cumpăr casă modestă, Micălaca cu teren minim 1000 mp. Telefon 214511. (1324)

Cumpăr apartament 2 camere ofer 12.000 - 14.000 EU. Telefon 0742.792.375. (1343)

Cumpăr casă sau loc de casă, Grădiște, Micălaca, Pîrneava. Telefon 252389. (1174)

CUMPĂRĂRI AUTO

Cumpăr Volkswagen, preferabil Diesel (neînmatriculat), stare funcționare, ofer 300-400 $. Telefon 273965; 0721.838.968. (708)

Cumpăr Dacia 1300, CIV, nr. noi, chiar probleme tinichigerie, ofer 6-10 milioane. Telefon 0742.902.683. (1193)

Cumpăr Ifron. Telefon 0744.568.858. (1284)

CUMPĂRĂRI DIVERSE

Cumpăr divizor de aluat pentru chifle. Telefon 0745.796.740. (1211)

LOCURI DE MUNCĂ

Angajăm TINICHIGIU AUTO cu experiență, condiții avantajoase, salar atractiv. Telefon 0724.872.567; 259899. (1271)

STAȚIE DE REȘAPAT ANVELOPE angajează PERSONAL, bărbați. Telefon 278790, 0744.677.642. (908)

EURO STIL angajează DESIGNER MOBILIER cunoștințe AUTOCAD și desen tehnic și AGENT de VÂNZĂRI în magazin. Telefon 270930. (951)

Angajăm VÂNZĂTORI cu experiență, salariu fix + comison și MECANIC pentru service biciclete, salariu fix + comision. Telefon 0724.454.794. (1144)

HOTEL PHOENIX angajează BUCĂTAR și AJUTOR BUCĂTAR. Informații telefon 229110. (1139)

PRODMODERN angajează MAȘINISTE CONFECȚII ÎNCĂLȚĂMINTE cu multă experiență. Telefon 211252. (1166)

SC MILLEFIORI SRL, Calea Zimandului nr. 26, angajează SECRETARĂ. Telefon/ fax 278404. (1175)

SC MILLEFIORI SRL, Calea Zimandului nr. 26, angajează ȘEF SERVICIU RESURSE UMANE. Telefon/ fax 278404. (1175)

TOP SECURITY, Arad, P-ța Sârbească 1, telefon 281410, 280228, angajează PERSONAL PAZĂ, bărbați și femei din ZONA CHIȘINEU CRIȘ. (1187)

SC DREAM TEAM SRL angajează CONFECȚIONERE la toate tipurile de mașini de cusut. Salar avantajos, bonuri de masă. Asigurăm transport. Informații telefon 276474. (593)

Angajăm BARMANI și OSPĂTARI cu/ fără experiență pentru cafenea. Telefon 211994. (1212)

Angajăm 2 ASISTENTE MEDICALE, cabinet FIZIOTERAPIE. Telefon 218942, 0741.015.761. (1214)

Angajăm ȘEF BIROU CONTABILITATE. Telefon 252020. (1225)

SC „ARCOOM" S.C.C.A Arad, str. Cloșca nr. 8, telefon 255889, ANGAJEAZĂ, pentru secțiile din ARAD și CURTICI, CONFECȚIONERI la mașini de cusut industriale. (912)

SC angajează VÂNZĂTOARE cu experiență pentru Alimentara, salarizare bună. Telefon 280110, 0723.169.998. (934)

TOLEDO angajează MAȘINISTE cu experiență zona UTA și Aradul Nou, salar atractiv, bonuri masă, asigurăm calificare. Telefon 275444, 0724.968.520. (499)

Angajez PERSONAL, muncă birou-teren, salar fix, procent. Telefon 213192. (1100)

SOCIETATE COMERCIALĂ angajează DISPECER. Condiții: cunoașterea limbii engleze + germană. Telefon 228545, 0744.532.675. (1239)

Angajez BARMAN(Ă). Informații telefon 0726.303.075. (1255)

SRL angajăm urgent VÂNZĂTOARE pentru Alimentara, cartierul Bujac. Telefon 273570. (1253)

Angajăm 2 ȘOFERI categ. D, inclusiv pensionari. Relații telefon 0744.649.343. (p)

DAVILA TRADING angajează STIVUITORIST-MANIPULANT, permis conducere constituie avantaj. Telefon 216841. (1275)

ZADE angajează LANSATOARE, DECLARANT VAMAL, CONFECȚIONERE toate tipurile de mașini. Telefon 272668. (1233)

Firmă încălțăminte angajează MUNCITOARE: lansat, subțiat, CTC. Telefon 0257 - 270072. (1262)

Angajăm DANSATORI și DANSATOARE pentru dansuri de CABARET. Telefon 0742.340.967. (1279)

COMPANIE NAȚIONALĂ angajează REPREZENTANT ZONAL pentru activitate VÂNZĂRI - CONTRACTARE. Se oferă: salariu motivant, perfecționare profesională, posibilitatea de a lucra alături de profesioniști într-un domeniu de ultimă oră, ocazia de a face carieră. CERINȚE: experiență în domeniu, dinamism, seriozitate, disponibilitate pentru lucru în program prelungit, capacitate de adaptare, abilități de comunicare. CV - urile vor fi trimise prin fax la 0236 - 310633. Telefon 0788.706.256. (f, 3928190)

SC TAGARISCO SRL Arad angajează MANIPULANȚI pentru Stand JACKSON. Telefon 230600. (1298)

SOCIETATE COMERCIALĂ angajează TÂMPLARI. Telefon 276130 orele 8-15. (1301)

Angajăm cu carte muncă AJUTOR BRUTAR cu experiență la cântărire. Telefon 0257 - 276113. (1310)

Colegiul Național ELENA GHIBA BIRTA organizează în 15 februarie, concurs pentru ocuparea postului de LABORANT. Informații la Secretariat. (1315)

SC ATLASSIB SRL angajează IMPIEGAT AUTO: studii medii sau superioare, experiență domeniu minim 3 ani, cunoștințe operare calculator, permis conducere, domiciliu Arad sau împrejurimi, telefon; ȘOFERI AUTOCAR: permis conducere categ. B, C, D, E, vechime minim 3 ani ca șofer, domiciliu Arad sau împrejurimi, telefon; ȘOFERI MICROBUZ transport persoane: permis conducere categ. B, C, D, E, vechime minim 3 ani ca șofer, domiciliu Arad sau împrejurimi, telefon. Relații telefon 0269 - 224298; 0269 - 231012 int. 391, 323 orele 7.30 - 16. (1317)

Angajăm VÂNZĂTOARE CALIFICATĂ și MUNCITOARE NECALIFICATĂ pentru Fast-Food. Telefon 281806. (1321)

Angajăm CONFECȚIONERE, salar motivant, bonuri de masă, str. Marșieu - fostă Bușteni, nr. 11-13. Telefon 251376. (1326)

TOMAIFICIO ELISA, fabrică încălțăminte, angajează MAȘINISTE, personal pentru lucru la masă și mașina de subțiat, str. Feleacului, nr. 1. Telefon 338579. (1342)

SOCIETATE COMERCIALĂ angajează SUDOR-INSTALATOR și PROIECTANT, experiență proiectare gaze. Telefon 276727. (1349)

Angajez CONTABILĂ autorizată, 8 ore la firmă. Telefon 0722.519.761. (1165)

PRESTĂRI SERVICII

FIRMĂ CONSTRUCȚII execută lucrări amenajări, gresieri, rigips, instalații sanitare, gaz, etc. Telefon 0788.413.522; 0766.722.173; 0788.477.143. (1161)

ÎNMATRICULĂRI, TRANSCRIERI și INTERMEDIERI VÂNZĂRI AUTO, convenabil. Telefon 0723.096.780, 0257.230.869. (352)

AUTOMATIC SERVICE repară MAȘINI SPĂLAT AUTOMATE, domiciliu. Telefon 259146, 0744.241.398. (66)

Școala IRIMIA face înscrieri. Plata negociabilă. Telefon 286602, 0744.183.885. (533)

ANTREPRENORUL SRL vă oferă CONSULTANȚĂ GRATUITĂ în CONSTRUCȚII LOCUINȚE: amplasament, scheme funcționale, materiale, proiectare, execuție, prețuri, etc. Telefon 216389 sau 0744.623.931. (1138)

SOCIETATE COMERCIALĂ execută INSTALAȚII: ELECTRICE, SANITARE, ÎNCĂLZIRE. Montează: PARCHET LAMINAT, lambriuri, pavaje. Informații telefon 0722.401.767. (1176)

Repar ieftin FRIGIDERE, CONGELATOARE. Garanțial. Deplasare gratuită. Telefon 380071; 0722.417.397. (1269)

TAI LEMNE cu DRUJBA, la domiciliul clientului. Telefon 0741.051.702 sau 0741.973.210. (1265)

Renovări: FAIANȚĂRI, ZUGRĂVELI, INSTALAȚII sanitare, PLACĂRI RIGIPS. Telefon 258010. (1299)

Renovez interioare: GLET, FAIANȚĂ, RIGIPS, TENCUIT. Prețuri acceptabile. Telefon 0741.013.526; 349839. (1304)

PRESTIGE CONSTRUCT execută lucrări de CONSTRUCȚII toate tipurile. Telefon 534239, 0744.775.398. (1332)

DIVERSE

PIERDUT DOI CÂINI Ciobănesc german. Se oferă recompensă. Telefon 0722.459.389. (450)

PREZICĂTOARE

Alexandru, din Ungaria, am 46 ani, nu am fost niciodată căsătorit, nu aveam spor de bani, eram foarte agitat, am fost la preot, mi s-a spus că am blesteme. Am apelat la TAMARA, mi le-a dezlegat. Sunt căsătorit, mulțumit, datorită Tamarei. Telefon 368624, 0723.421.156. (1009)

(Continuare în pagina 15)

NOSFERATUM S.r.l. **20% reducere pensionari** **SERVICII FUNERARE COMPLETE** certificat ISO 9001:2000 **Arad, str. GHIBA BIRTA nr. 26 Tel. 0257/270.437;0744/554.874**

(Urmare din pagina 14)

Anonim, multă sănătate, VALERIA ZENA, mi-a împăcat familia dezbinată și dezordonată, din inimă îi mulțumesc că suntem bine. Sunați cu mare încredere și maximă seriozitate. Telefon 0257 - 262935, 0744.288.220. (1351)

ÎNCHIRIERI

Închiriez apartament confort occidental, termotecă, mobilat, utilat, zonă centrală. Telefon 0745.353.965; 0745.528.292. (516)

PARTICULAR, caut MAGAZIN între 70 - 150 mp, pentru ÎNCHIRIERE, în zonă cu vad bun. Telefon 0724.454.794. (27005)

Oferim spre închiriere SPAȚII COMERCIALE pentru: MAGAZINE, DEPOZITE, PRODUCȚIE. Telefon 281036. (c. 48)

De închiriat apartament 2 camere, mobilat, Micălaca. Telefon 368073. (1129)

Închiriez garaj, Piața Română. Telefon 0257-281225. (1195)

Ofer închiriere 4 apartamente: Micălaca bl. 716, lângă Orizont fața spre parc, renovat, lavabil, uși, geamuri termopan, balcon închis termopan, ușă intrare la telecomandă, prevăzut sistem alarmă: 2 apartamente, et. II, 2 la parter. Telefon 0724.391.074.(1203)

Închiriem SPAȚIU COMERCIAL, str. Petru Rareș nr. 75. Telefon 0722.290.486. (1125)

Ofer spre închiriere apartament 150 mp, pe Bd. Revoluției, preț 350 eu. Telefon 0745.529.407, 270176. (1165)

Ofer chirie apartament 2 camere, mobilat, contorizat, et. I, zona Intim. Telefon 251278. (1078)

Închiriez (ofer) apartament central, în casă, parter, 2 camere, nemobilat, 85 mp, pe termen mediu sau lung, ideal pentru locuință sau birouri. Telefon 0744.604.066. (463)

Închiriez SPAȚIU COMERCIAL, ALFA, parter bloc, 33 mp. Telefon 277071, 0744.394.607. (574)

Închiriez SPAȚIU amenajat PATISERIE în funcțiune, cu/fără utilaje. Telefon 0257 - 259177, 0745.214.350. (855)

Închiriez (ofer) SPAȚIU COMERCIAL Piața Agroalimentară LIPOVA, apă, canal, curent trifazic. Telefon 561814 orele 8-22. (1257)

Închiriez garsonieră zona UTA, etaj 2, 70 EU. Telefon 280179, 0726.408.578. (1264)

Închiriez sau vând SPAȚIU COMERCIAL 56 mp, vad bun, preț negociabil. Telefon 253149, 0724.904.716. (1263)

Închiriez (ofer) garsonieră tot confortul, Malul Mureșului, 120 EU + 100 EU garanție. Telefon 0742.057.619. (1291)

Ofer spre închiriere garsonieră confort I, mobilată, contorizată, în Grădiște, str. Aleea Romanței, bloc O, etaj I, ap.30, vizibilă joi între orele 15-18 și sâmbătă între orele 9.30 - 16. (Ag. Criș, 17)

Închiriez (ofer) apartament 2 camere, mobilat, contorizat, cablu, zonă centrală. Telefon 286393. (1328)

Ofer spre închiriere apartament 2 camere central, contorizat, mobilat, termen lung. Telefon 270873, 0744.542.591. (1338)

Închiriez 15 mp grup social, str. Unirii, 150 EU/lună. Telefon 0722.294.842; 0722.287.612. (1345)

Ofer spre închiriere 100 mp SPAȚIU pentru DEPOZIT/producție, în Abatorul Vechi. Telefon 254083. (1350)

Închiriez (ofer) apartament 2 camere, din 1 februarie, zona Hotel Parc. Telefon 0745.218.309; 230246. (1156)

Dau în chirie apartament cu o cameră. Telefon 278101. (1162)

PIERDERI

Pierdut autorizație nr. 401258/7.05.2001 eliberată de Consiliul Județean Arad, pentru JURCA FLORIN - PF. O declar nulă. (1290)

Pierdut asigurare RCA tichet nr. 0020346 eliberat de Societatea Asigurări ASTRA, pe numele Moldovan. O declar nulă. (1296)

Pierdut carnet evidență șomaj eliberat de AJOFM Arad, pe numele Măcean Dorin Lucian. Îl declar nul. (1322)

Pierdut carnet nr. 0107112 emis de Cooperativa Dumbrava Șepreuș, pe numele Ganea Dorel. Îl declar nul. (Ag. Criș, 18)

Pierdut carnet student eliberat de Universitatea Aurel Vlaicu Arad, pe numele Koncz Robert. Îl declar nul. (1152)

Pierdut legitimație călătorie gratuită eliberată de CTP Arad pe numele Ganea Viorel. O declar nulă. (1159)

✝ DECESE ✝

Cu nemărginită durere anunțăm trecerea la viața veșnică a celui care a fost un om generos și onest, soț, tată și bunic

NICOLAE BRETOTEAN.

Înhumarea va avea loc azi, 22 ianuarie 2004, ora 14, de la Capela NOSFERATUM din Cimitirul Eternitatea. Familia îndoliată.

Cu regret anunțăm încetarea din viață, a iubitului nostru

POPA VASILE

din ȘOFRONEA, fiu, soț, tată, frate și bunic, la vârsta de 63 ani. Relații despre înhumare, telefon 416138. Familia greu încercată.

Cu durere în suflet, anunțăm trecerea în neființă a celui care a fost soț, tată, bunic și frate

MATEI ALEXANDRU,

în vârstă de 65 de ani, decedat la BRAȘOV, la 26 decembrie 2003. Familia îndurerată.

Cu durere în suflet, anunțăm plecarea dintre noi, a scumpului nostru tată, bunic și străbunic

RUS PETRU,

în vârstă de 93 ani. Înmormântarea va avea loc vineri, 23 ianuarie, ora 13, de la Capela Cimitirului Eternitatea. Dumnezeu să-l odihnească în pace! Fiica MARIA LUCACI și nepoata DIANA BUCUR cu familia.

Cu adâncă durere anunțăm încetarea din viață a scumpei noastre,

ing. CODOȘ IULIANA,

după o lungă suferință. Înmormântarea va avea loc azi, ora 13, la Cimitirul Eternitatea. Familia îndoliată.

Cu adâncă durere anunțăm încetarea din viața a iubitei noastre mamă, bunică și străbunică,

PRECUP EMILIA,

în vârstă de 90 ani. Înmormântarea va avea loc vineri, 23 ianuarie 2004, ora 13, de la domiciliul din localitatea ZIMANDUL NOU, nr. 452. Familia îndoliată.

✝ CONDOLEANȚE ✝

Sincere condoleanțe și întreaga noastră compasiune familiei VALENTIN VOICILĂ acum când se desparte de dragul lor tată. Dumnezeu să-l odihnească în liniște și pace! Familia NICU COJOCARU.

Îndurerați de trecerea la cele veșnice a lui

BRETOTEAN NICOLAE MIRON

rugăm pe bunul Dumnezeu să-i vegheze somnul. Va rămâne veșnic în memoria noastră, omul sensibil, deosebit și generos. În veci nemângâiați, cumnatul ILIE DEBREȚIN, copiii DOINA și GIGI, mama GRETE CEITEI din Retlingen; familia IREN și PETRE TODUȚA regretă profund trista despărțire. Dumnezeu să-l odihnească în pace! (1288)

Suntem alături de familia BRETOTEANU în grelele momente pricinuite de decesul soțului și tatălui lor drag

BRETOTEAN NICOLAE.

Dumnezeu să-l odihnească în pace! Sincere condoleanțe pentru: LUCI-soție, SORIN-fiu, CATI-noră și DĂNUȚ-nepot, din partea familiilor: dr. KIGYOSSY ȘTEFAN și MICULIȚĂ GHEORGHE. (1283)

O rugăciune, o lacrimă și un gând pios la trecerea în neființă a dragului nostru verișor,

NICOLAE BRETOTEAN.

Va rămâne veșnic în amintirea noastră! DANA, MARIANA, TRAIAN.

Consiliul Director și Comisia de Cenzori a CARP Arad, este alături de familia BRETOTEANU în aceste momente grele pricinuite de trecerea în eternitate a celui care a fost colegul nostru, consilierul

NICOLAE BRETOTEAN

și transmit sincere condoleanțe familiei îndoliate. Dumnezeu să-l odihnească în pace! (1305)

Salariații CARP transmit sincere condoleanțe familiei BRETOTEANU în aceste momente grele pricinuite de decesul celui ce a fost consilier al CARP

NICOLAE BRETOTEAN.

Dumnezeu să-l odihnească-n pace! (1305)

Ne luăm un ultim rămas bun de la fiul și fratele nostru, cel care a fost

POPA VASILE

din ȘOFRONEA. Te vom plânge mereu, mama și sora cu familia. Fie-i țărâna ușoară! (1323)

Împărtășim durerea vecinilor noștri familia avocat SORIN BRETOTEANU, la despărțirea de iubitul tată

NICOLAE BRETOTEAN.

Dumnezeu să-l odihnească! Locatarii bloc 21-b. (1336)

Îi suntem alături cuscrei noastre MARIA LUCACI în marea durere pricinuită de dispariția iubitului său tată

RUS PETRU.

Odihnă veșnică! Familia DAIAN BUCUR. (1347)

Un ultim omagiu la despărțirea de dragul nostru bunic și străbunic

RUS PETRU.

Odihnească-se în pace! Nepoata DIANA cu soțul DORIN și copiii PATRICK și CLARA. (1347)

Suntem alături de colegii noștri avocații SORIN și DAN BRETOTEANU în greaua încercare pricinuită de trecerea în neființă a tatălui, respectiv bunicului,

NICOLAE BRETOTEANU.

Sincere condoleanțe familiei îndoliate. Avocații din BAROUL Arad. (1164)

Sincere condoleanțe și întreaga noastră compasiune familiei BRETOTEANU, în aceste grele clipe pricinuite de trecerea în eternitate a celui care a fost

NICOLAE BRETOTEANU.

Dumnezeu să-l odihnească în pace! Familiile LĂZUREANU și GHIRLEA.

Suntem alături de prietenii noștri SORIN și CATI BRETOTEANU în grelele momente pricinuite de decesul tatălui drag,

BRETOTEANU NICOLAE

Transmitem sincerele noastre condoleanțe! Familia MUȘATOIU. (1173)

✝ COMEMORĂRI ✝

A trecut un an de la decesul celei care a fost

SOFIUȚA SFĂȘIE

din SOCODOR. „Doamne, cât am încercat/De la moarte să te scap/Am alergat atât de mult/Să te salvez, dar n-am putut/Iar după atâta suferință/Moartea și-a spus cuvântul ei de biruință". Mami, tuși, frații, nora, nepoții. (1162)

Se împlinesc trei ani de la trecerea în veșnicie a celui care a fost soț, tată, bunic, socru

ing. AUREL STOINESCU.

Parastasul va avea loc sâmbătă, 24 ianuarie 2004, ora 12, la Catedrala Ortodoxă din Piața Catedralei. Dumnezeu să-l odihnească! Familiile STOINESCU și TEOHARI. (1313)

Cu multă durere în suflet, anunțăm că azi se împlinește un an de la plecarea în lumea celor drepți, a celui care a fost soț, tată, socru și bunic

DAȘCĂU GHEORGHE

din CROCNA. Dumnezeu să-l ierte! Cât ai trăit te-am iubit, cât vom trăi te vom plânge. Soția ANA, fiicele, ginerii și nepoatele. (1183)

Se împlinește un an de când a plecat dintre noi, cea care a fost soră, cumnată și mătușă

JIVOINOV DESANCA.

Parastasul va avea loc duminică, 25 ianuarie 2004, ora 12, în Biserica Sîrbă din Gai. Dumnezeu s-o odihnească! Familiile BOCANCEA și JIVOINOV. (1204)

Pios omagiu, duioasă amintire la 4 ani de la plecarea în veșnicie, a dragului nostru

conf. univ. dr. ILIE IOVĂNAȘ.

Dumnezeu să dea sufletului său liniște și odihnă eternă! Comemorarea - sâmbătă, 24 ianuarie 2004, ora 11, la Cimitirul Ortodox - Grădiște. Familia IOVĂNAȘ - îndurerată. (1219)

Cu tristețe în suflet, anunțăm că au trecut 6 săptămâni de când ne-a părăsit dragul nostru fiu, frate, cumnat, unchi și nepot

MĂTIUȚĂ CONSTANTIN.

„Ți-am fost alături cu credință/Te-ai dus și ne-ai lăsat aici/Pustiu e totul fără tine/Pustie este casa ta/De când tu ai plecat din ea/Ne este dor nespus de tine/Ne este dor de vocea ta/Am vrut să mai rămâi cu noi/Dar n-a fost cu putință/În fața noastră tu te-ai stins/Și greu ne-a fost să te privim". Rugăm pe bunul Dumnezeu să te odihnească în pace și chipul tău drag va rămâne veșnic în sufletele noastre. Parastasul va avea loc duminică 25 ianuarie 2004, la Biserica Ortodoxă din Grădiște, ora 11.30. (1309)

Azi, 22 ianuarie 2004, se împlinesc 10 ani de la decesul celui care a fost

TRUȚA PAVEL.

Nu te vom uita niciodată! Soția MĂRIOARA, copiii EMIL și DRAGHI și sora LENUȚA.

Se împlinesc 6 luni de lacrimi și dor de când ai plecat dintre noi, iubitul nostru soț, tată, socru, bunic și străbunic

BACIȘ ȘTEFĂNUȚ

din ARĂNEAG. Familia îndoliată. (1319)

Cu mult dor și durere anunțăm că mama

VESA SIDONIA

împlinește un an de când a trecut în neființă, ne rugăm ca Dumnezeu să te ierte și să te odihnească. Parastasul va avea loc duminică, 25 ianuarie 2004, la Biserica Ortodoxă Aradul Nou; tata

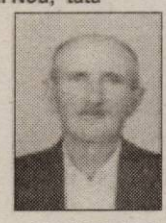

GHEORGHE

va împlini 8 ani de când a plecat dintre noi. Nu te-am uitat. Ne rugăm neâncetat: Dumnezeu să te ierte, să te odihnească! Fiica VIOARA FLOAREA, ginerele IOAN. (1344)

Cu durere în suflet anunțăm trecerea unui an de la moartea celui care a fost soț, tată, socru și bunic

DRĂGAN FLOREA.

Parastasul va avea loc sâmbătă, 24.01.2004, la Mănăstirea Bodrog. Doamne odihnește-l întru Împărăția Ta. Familia. (1245)

Azi, 22 ianuarie 2004, se împlinesc 8 ani de la decesul scumpului nostru fiu și frate

STANCA SERGIU SORIN.

Ai rămas viu în amintirile noastre și nu te vom uita. Dumnezeu să te aibe în paza Lui. Mami, tati, sora.

✝ SERVICII FUNERARE ✝

IN MEMORIAM "KUKI"

SERVICII FUNERARE COMPLETE

Str. M Eminescu Nr.4 în curte

Tel: 211.929 - 0723.343.964

MAGAZIN DESCHIS LA ORICE ORĂ

OFERĂ:

- **SICRIE** 10 modele de la 900.000 - 3.400.000
- **SICRIE LUX** 6 modele de la 3.600.000-22.500.000

Mănere. Șuruburi, prosoape, lumânări, colaci și colivă

- **LENJERIE** 10 modele de la 350.000 - 2.000.000

Apelând la serviciile noastre (spălat, îmbrăcat, formolizat și transport) BENEFICIAȚI DE 20% REDUCERE LA SICRIU

GRATUIT Transportul sicriului la domiciliu Transport Intern și Internațional

Se poate plăti și după ridicarea ajutorului de înmormântare

RO STYL COMPANY

SERVICII FUNERARE COMPLETE

Magazin deschis și noaptea

ARAD STR. M. EMINESCU 22 peste drum de ARTEX

Tel. 214422, 0744.690.121

Pentru că suntem producători de sicrie nu simpli comercianți, PUTEM FACE O REDUCERE REALĂ de 40% LA SICRIU, clienților care fac toate serviciile cu firma.

ACCESORII FUNERARE

PLATA ȘI DUPĂ ÎNCASAREA AJUTORULUI DE ÎNMORMÂNTARE.

TRANSPORT intern și internațional.

S.C. SATLINE S.R.L. TELEFON 251.461, 0744/507.211 SHOW ROOM ARAD,Piata Mihai Viteazul - BL. M7 - PARTER
TÂMPLĂRIE DIN ALUMINIU ŞI P.V.C.
CU GEAM TERMOPAN; PROFILE PVC TROCAL Germania; PROFILE ALUMINIU Grecia
Reduceri între 8 şi 12% în perioada ianuarie-februarie
NOU! RATE / 5 ani AVANS 0

Magazinele BENDEA
VĂ OFERĂ
INSTALAŢII SANITARE
GRESIE FAIANŢĂ
TOATĂ GAMA DE INSTALAŢII SANITARE, MATERIALE DE CONSTRUCŢII, SCULE, MATERIALE PT. AMENAJĂRI INTERIOARE
GRESIE FAIANŢĂ
IMPORT ITALIA şi SPANIA
NOU!!! Produse electrocasnice
● cuptoare cu microunde ● aragaze
● maşini de spălat ● hote
● televizoare
● frigidere
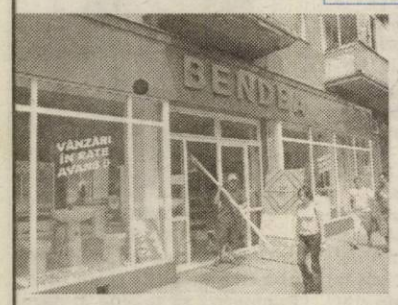

TOATE PRODUSELE COMERCIALIZATE CU PLATA ÎN 60 RATE LUNARE DOBÂNDĂ 1,75%LUNĂ
FĂRĂ GIRANT
ARAD, B-DUL REVOLUŢIEI nr. 26-38 Telefon 231.853
ARAD, STR. PĂDURII Telefon 228.966
ARAD, STR. L. REBREANU nr. 68 Telefon 250.905
(c.752/2003)

TERMOPLAST
FERESTRE UŞI * PVC
REDUCERE!!! ...Viitorul obligă... REDUCERE!!!
Tâmplărie PVC cu profile ALUPLAST Germania. feronerie Germania, geam termopan
aluplast
TOTUL CU REDUCERI ÎNTRE 10-30%
Rulouri ,jaluzele şi plase de insecte.
Sisteme de garduri, porţi şi balustrade din aluminiu.
Telefon 0257-273.550 sau 0723.249.716, 0722.995.957
(C-521/2003)

s.c. SALUBRITATE s.a.
ARAD, B-dul Iuliu Maniu F.N.
SERVICII DE VIDANJARE
INFORMAŢII LA:
Tel.: 262.417; 264.367; 280.873
Fax: 219.388
E-mail: salarad@inext.ro
(C. 513/2003)

s.c. MOBILĂ şi BINALE s.r.l.
TÂMPLĂRIE PVC
CALITATE GERMANĂ GEALAN
Execută mobilier din pal melaminat la comandă
Uscă cherestea capacitate 10 m³
Furniruieşte cu presă import Italia
TELEFOANE 213.145 514.901 0745.852.250

S.C. IATSA S.A. Arad
(fosta Dacia Service Aradul Nou)
Calea Timişorii nr. 127
Vinde
Teren în suprafaţă de 3200 m.p. cu construcţiile aferente.
Caietul de sarcini şi informaţii suplimentare se pot obţine la sediul societăţii sau la telefon 287366 sau 278701.
Licitaţia va avea loc în ziua de 28.01.2004 orele 11 (unsprezece) a.m. la sediul societăţii.
(c.300/2003)

ANGAJEAZĂ:
Steelweld -Simtex
▸ INGINERI MECANICI - cunoştinţe CAD, - limba engleză (posibil şi tineri absolvenţi)
▸ PRELUCRĂTORI PRIN AŞCHIERE (posibil tineri absolvenţi)
Persoanele interesate sunt rugate să depună C.V. la sediul firmei din Arad, str. Biruinţei nr. 12 sau prin fax la nr. +40 257 306.071.
Informaţii suplimentare la telefon +40 257 254.663
(3928198)

Încheie asigurarea obligatorie auto RCA
la SAR Transilvania
şi ai abonament gratuit la ziarul tău!

Vino cu acest talon la agenţia SAR Transilvania ARAD, pe strada COPOSU nr. 3, fostă LACULUI, telefon 250025, 250055
Încheie asigurarea obligatorie de răspundere civilă auto (RCA) pentru 2004 şi vei primi 2 (două) luni de abonament gratuit din partea ziarului ADEVĂRUL
SAR TRANSILVANIA
www.sar.ro
(c.767/2003)

Lia Ardelean

COMERCIALIZAM CEL MAI BOGAT SORTIMENT DE MOBILA
CASA DE CULTURA A SINDICATELOR
P-TA GARII NR. 6 BLOC I
TEL: 235666 FAX:306099
ORAR zilnic 9 - 17 sâmbătă 9 -13
10 Lia Ardelean 1993~2003
10 ANI DE ACTIVITATE
(c.750/2003)

s.c. B.A.T. Arad s.r.l.
cu sediul în Arad, str. Poetului nr. 131/a
Angajează
○ lăcătuşi confecţii metalice
○ vopsitori
○ sudori electrici şi autogeni
Informaţii suplimentare se pot obţine la telefoanele 0257/289.700; 273.242 interior 117.
(3928195)

SANPAOLO IMI BANK
Depozit la termen
între 12 şi 36 de luni
Cu plata dobânzii lunar
18% p.a. - DOBÂNDĂ ÎN PRIMA LUNĂ
Informaţii suplimentare
ARAD, B-dul Revoluţiei nr. 88
TELEFON : 284.888 ; FAX : 285.202

ADEVĂRUL

Cotidian independent Arad

ARIS
Partenerul întreprinzătorilor care se respectă
s.c. ARIS s.a. Arad
Calea Victoriei 33-35
Fax: 250.675
Tel: 256.488 257.337

Anul XVI, nr. 4118 | 16+8 pagini | VINERI, 23 IANUARIE 2004 | 5.000 lei
adevarul@arad.ro; adv.pub@arad.ro | http://adevarul.arad.ro
Publicaţie auditată de BRAT | Tiraj mediu zilnic vândut: 30 531

„Demiterea" lui Dorel Popa

Furtună într-un pahar cu apă...

Mircea Dorgoşan

Aşadar, Dorel Popa rămâne preşedinte al Organizaţiei judeţene PSD, Bucureştiul tranşând scurt şi fără ocolişuri tevatura care s-a iscat în jurul aşa-zisei schimbări a lui Dorel Popa. Prin culise se discută că de ceea ce s-a întâmplat - sau mai exact, nu s-a întâmplat - miercuri la şedinţa Delegaţiei Permanente a PSD nu ar fi străin şi ambasadorul Statelor Unite la Bucureşti, Michael Guest care ar fi pus o vorbă însemnată în favoarea lui Dorel Popa. Tot ce se poate, dar aşa cum am mai subliniat era limpede că **numai un novice într-ale politicii** - ceea ce nu este cazul la Adrian Năstase - **s-ar fi apucat să schimbe întreaga conducere a unei organizaţii judeţene într-un an electoral şi mai mult, să facă lucrul acesta cu doar patru luni de zile înaintea alegerilor!**

Spunem întreaga conducere deoarece cred că nimeni nu-şi închipuie că dacă Dorel Popa pleca, ceilalţi - Coloman Edeleni, Rodica Borza şi probabil, încă destui alţii - ar fi rămas. N-ar fi rămas pentru că ei sunt prea legaţi de Dorel Popa, dar n-ar fi rămas, mai ales, pentru că noul lider nu i-ar fi acceptat, fiecare şef nou dorind - firesc - să lucreze cu oamenii lui. Or, să decapitezi o organizaţie sacrificând poate alegerile sau în cel mai bun caz punându-le sub semnul întrebării doar pentru a salva nişte aparenţe ori pentru a satisface nişte orgolii ar fi fost, evident, o prostie, pe care, cum era de prevăzut, conducerea centrală a PSD nu a făcut-o.

În zvonistica din ultimele zile s-au vânturat fel şi fel de nume care ar fi urmat să-l înlocuiască pe Dorel Popa, cel mai „sigur" fiind cel al lui **Dimitrie Muscă, din Curtici.** În paranteză fie spus, alegerea nu ar fi fost rea, într-adevăr, Dimitrie Muscă fiind cunoscut ca un bun şi chiar foarte bun organizator - sau manager, ca să folosim un cuvânt la modă - dovadă rezultatele de excepţie pe care le-a înregistrat în fruntea complexului agricol din Curtici, dacă ... **Dacă această alegere s-ar fi făcut în urmă cu doi ani sau, hai, cel mult un an de zile.**

(Continuare în pagina 6)

Bolnavi la uşile medicilor

Foto: M. Szegö

Dimineaţa, înainte de ora opt, pe holurile policlinicii municipale - lume multă. Aproape în faţa fiecărui cabinet aşteaptă bolnavi. La unele, numărul pacienţilor veniţi pentru un consult e chiar mare. Medicii specialişti de aici au contract cu Casa de Asigurări de Sănătate şi astfel bolnavii - cei care sunt asiguraţi - nu trebuie să plătească serviciul medical. Doctorii îşi încep programul fie la şapte, fie la opt. Pacienţii însă vin cu mult timp înainte, ca să „prindă număr". Ei ştiu că dacă la fişier li se spune că numerele s-au terminat, au venit degeaba şi trebuie să se întoarcă altă dată. Aşa că vin devreme şi fac cozi în faţa cabinetelor medicale. În plus, cei care au ghinionul să obţină printre ultimii programare pe ziua respectivă sunt nevoiţi să aştepte la rând ore în şir.

Gerlinde Knap

(Continuare în pagina 5)

ABONEAZĂ-TE la ADEVĂRUL
PENTRU CA TU SĂ FII BINE INFORMAT!
Abonamente se pot face atât la factorii poştali, cât şi la oficiile poştale din fiecare localitate.
Preţul abonamentului este de 80.000 lei

Aflat în stare de ebrietate

Un subcomisar de poliţie a accidentat două femei

În Ineu a avut loc un accident de circulaţie în care a fost implicat un poliţist. Subcomisarul **Nicoară Voştinar,** din cadrul Poliţiei, în timp ce conducea Dacia proprietate personală a acroşat două femei care circulau pe marginea drumului, în aceeaşi direcţie de mers. Femeile, din fericire, au suferit doar leziuni uşoare. Gravitatea faptului însă constă în aceea că subcomisarul a coborât din maşină, a vorbit ceva cu victimele, după care s-a dus acasă, fără să-şi anunţe colegii, fără să facă nimic din ceea ce trebuie făcut într-o astfel de situaţie.

Ulterior, la nivelul I.P.J. Arad s-a constituit o echipă operativă, condusă de adjunctul şefului Inspectoratului pe linie de siguranţă publică, care a efectuat, în timp util, o cercetare minuţioasă la faţa locului. Astfel, subcomisarul care le-a accidentat pe cele două femei a fost condus la Spitalul orăşenesc Ineu, unde i s-au recoltat probe biologice, în vederea stabilirii alcoolemiei. Surpriza colegilor dumnealui de breaslă nu a fost mică, în momentul în care au constatat că Voştinar se afla sub influenţa băuturilor alcoolice în clipa când a comis accidentul. Chiar dacă este subcomisar, pentru o clipă de nebunie îşi riscă acum postul, libertatea şi imaginea. Toate, greu de recuperat.

Eugenia Pantea

Corleone
organizează
Nunti Botezuri
Mese festive
Preţ echivalent în lei a 15 Euro / pers.
Informaţii şi rezervări la tel. 210.944, 0788.318.580
(C.629/2003)

INTERNEXT
Acces liber fără parolă !
Trafic NELIMITAT !
891234
Tarife fără TVA:
TARIF I Luni-Duminica 8-22 3,52 eurocenti/minut
TARIF II Luni-Duminica 22-8 1,76 eurocenti/minut
Info : 0257-285353; www.inext.ro
(C.774/2003)

Premiile de fidelitate „Adevărul" pe luna ianuarie au fost înmânate câştigătorilor

ZECE CITITORI FERICIŢI

Foto: M. Canciu

Pag. 3

Baschet masculin

Astăzi, în Sala Polivalentă, de la ora 17, West Petrom Arad şi Keravnos Nicosia bat la porţile calificării în Final Four!

(Amănunte în pag. 8)

Ambasadorul Franţei - la Arad!

Ambasadorul Franţei la Bucureşti, Excelenţa Sa, dl. **Philipe Etiene,** se va afla în Arad la începutul săptămânii viitoare. Domnia Sa se va interesa de „prezenţa franceză" în judeţul nostru şi va vizita mai multe instituţii de cultură.

JACKSON
Hotel Restaurant din Vama Nădlac
Organizează nunţi botezuri mese festive
La numai 12 Euro
Informaţii tel. 206.227
(C.639/2003)

ASIROM RCA este şansa ta!
Încheind asigurarea RCA la ASIROM până la 1 MARTIE 2004, pentru întregul an
VEŢI PARTICIPA LA EXTRAGEREA COMPUTERIZATĂ A URMĂTOARELOR PREMII:
●) PREMIUL I - 46 AUTOTURISME Matiz Daewoo
●) PREMIUL II - 93 SEJURURI de câte CINCI ZILE fiecare în GRECIA
●) PREMII SPECIALE - OBIECTE ELECTRO-CASNICE (141 TELEVIZOARE, 141 ASPIRATOARE, 47 FILTRE DE CAFEA şi 94 CĂLCĂTOARE)
(37614701)

INCHIRIEZ SPAŢIU COMERCIAL B-DUL. REVOLUŢIEI 100 m² TEL: 0721.269.705

Meditația zilei

„Caută la altii virtuțile și la tine însuți, viciile".
B. Franklin

Calendar

Astăzi, Soarele răsare la ora 7 și 44 de minute și apune la ora 17 și 11 minute. Au trecut 22 de zile din acest an. Au mai rămas 344 de zile până în 2005.

Praznicul zilei: Biserica ortodoxă: Sf. Sfințit Mc. Clement al Ancirei și S.F. Mc. Agatanghel **Biserica greco-catolică**: Sf. M. Clement Ancirei și Agatanghel; Emerențiana, Ildefons; **Biserica romano-catolică:** Sf. M. Clement Ancirei și Agatanghel.

A venit barza!

La Arad: *Andreica Roberto Daniel, Popa Andreia Laura, Bâlc Ruben, Giurgiu Daniel Angeloo, Hegyi Benjamin, Isub Sebastian Adrian, Gabor Gavril.*

„Adevărul" vă ascultă

La telefonul dimineții, 280.944, între orele 9,00-12,00

● **Taximetriștii „pirați" ocupă parcarea pieței de la Fortuna**

Gheorghe Pop din cartierul Gai ne-a contactat la redacție pentru a-și exprima nemulțumirea față de faptul că în piața Fortuna parcarea este ocupată de taximetriștii „pirați": „Nu mai ai unde să-ți lași mașina că e plin de taxiuri. Pe deasupra, acești taximetriști te mai și agasează făcându-ți fel și fel de oferte, să te ducă în diferite locuri, chiar dacă nu ești interesat. Am sesizat gardienii în această privință și mi s-a spus să fac reclamație la poliție că ei nu sunt în măsură să se ocupe de așa ceva. Cei în drept ar trebui să facă ceva..."

Întuneric beznă

Otilia Ciuba și Gheorghe Drăgan (54 ani) din Sânicolaul Mic reclamă faptul că strada Căpitan Ioan Fătu, unde locuiesc, nu este iluminată noaptea decât de trei becuri: „Avem 230 de numere de casă pe stradă și noaptea e întune-ric beznă. Îți rupi gâtul. Autoritățile ar trebui să ia măsuri...

Redactor de serviciu, N. B.

La telefonul după-amiezii, 280944, între orele 15,00 și 18,00

● **Iuliana Ungureanu,** de 55 de ani, din Arad, le adresează primarului și viceprimarilor municipiului o invitație: **„îi rog să vină la UTA, să vadă trotuarele. Să parcurgă pe jos distanța dintre Calea Victoriei și intersecția zonei UTA, să vadă cum se descurcă. Este inadmisibil. Numai pietre, încât se rup toți pantofii. Eu sunt nevoită să parcurg zilnic traseul acesta și sunt dezolată. Bine că se pavează trotuarele din centru cu pavele, or, trotuarele acelea erau bune, iar aici nu se face nimic! Oare sunt toți legați la ochi?"**

Redactor de serviciu, E. B.

Meteo

Vremea va fi deosebit de rece, geroasă noaptea și dimineața. Cerul va fi variabil, temporar noros noaptea când izolat va ninge. Vântul va sufla slab la moderat din sector nordic, cu intensificări temporare.

Temperaturi maxime: - 6 la -3°C
Temperaturi minime: -13 la -9°C

Puțină răbdare și va veni ... primăvara!

În atenția abonaților!

Cititorii ziarului nostru din zonele I, II, III, V, VII (Micălaca) și din cartierul Drăgășani (P-ța Sârbească) care doresc să se aboneze o pot face prin firma S.C. Wink Services S.R.L. care distribuie ziarele la primele ore ale dimineții.

Menționăm că prețul unui abonament este de 80.000 lei.

Cei interesați pot suna la nr. tel. 368.104 sau 212. 682.

Actualitatea culturală

Cinematografe

DACIA (tel. 255.576): Stăpânul inelelor 3 - Întoarcerea regelui (S.U.A.) 10; 13,30; 17; 21.
MUREȘUL (tel. 280.532): Eroul (China) 10; 12; 14; 16; 18
ARTA (tel. 280.526): Hulk uriașul (S.U.A.) 15; 17,30; 20.
SALA MICĂ: Taxi (Franța) 15,30; 18,30
INEU 15-18 ianuarie: Lacrimi din soare (SUA) 15; 17

Cinematecă

Casă de Cultură a Municipiului anunță publicul că duminică 25 ianuarie, ora 19,00, în cadrul cinematecii, „Mihai Popovici", care va avea loc la clubul „Frontiera" (str. Unirii) va rula filmul „Nasul 1", în regia artistică a lui Francisc Ford Capola, cu Al Pacino și Robert Duvall în rolurile principale.

Comenzi taxi

- **ALFA PLUS** 949; 349.349
- **TAXI ALFA** 22.88.88; 25.25.26; 0723-200.301; 0745-50.60.70
- **TAXI ARAD** 244.244; 274.444; 0722-755.440
- **DIESEL STAR** 212.222; 722-361.011; 0745-645.645
- **EUROPA** 275.555; 0723-677.555; 0744-828.163
- **FAVORIT** 280.000; 281.111; 0740-083.333; 0742-409.992
- **VALI DIESEL** 280.705; 280.100
- **MIRCO MILI** 230.530; 230.730; 0740-152.828; 0723-062.366

Rețeta zilei

Tăiței cu varză

Tăițeii cu ouă, tăiați în fâșii late de 1 cm, se pun la fiert în apă clocotită cu sare. Când sunt gata, se strecoară și se clătesc cu apă rece. Se călește în grăsime o varză dulce, tăiată fideluță. Se adaugă sare și piper. Când varza s-a înmuiat, se amestecă cu tăițeii fierți, se toarnă deasupra o ceașcă de smântână și se dă la cuptor 10 minute.

CUR$UL VALUTAR

VALORI ÎNREGISTRATE IERI, 22 IANUARIE 2004

Denumirea valutei	BNR	BCR		BRD		Banca Transilvania		Banca Românească		Banca Romexterra		Alpha Bank	
		C	V	C	V	C	V	C	V	C	V	C	V
Euro	41179	40800	41300	40800	41300	40700	41300	40830	41350	40650	41250	40850	41300
Dolar S.U.A.	32314	32300	32800	32170	32660	32000	32900	32208	32781	32200	32800	32150	32700
Forint	156	147	162	150	160	150	156	-	-	148	158	1	1

ADEVĂRUL

Cotidian independent Arad

Editor: S.C. ADEVĂRUL Arad S.R.L.
COD FISCAL R 1681938 ● COD SICOMEX 19.604 ● CERTIFICAT J 02/1886 / 31 X 1991 ● COD SIRUES 020956601 ● ISSN 1220 - 7489

Redacția și administrația: 310130 Arad, Bd. Revoluției nr. 81. Telefoane: SECRETARIAT - 281802, fax 280655, 280625; ADMINISTRAȚIE - CONTABILITATE - 281797; MICA PUBLICITATE - 210775; MAREA PUBLICITATE - 280904; CLUBUL PRESEI - 280989.

Consiliul de administrație: președinte - MIRCEA DORGOȘAN, telefon 281802, 280625; vicepreședinte - MIRCEA CONTRAȘ, telefon 280854; membri: LIZICA MIHUȚ, telefon 280070, ȘTEFAN TABUIA, telefon 280854, MIRCEA ȚÎȘCĂ, telefon 280904.

Colegiul de redacție: ȘTEFAN TABUIA (redactor-șef), telefon 280854; MARCEL CANCIU (șef secție foto), telefon 281701; ALEXANDRU CHEBELEU (șef secție sport), telefon 281701; GABRIELA GROZA (secretar general de redacție), telefon 280854; VASILE FILIP (șef secție cultură-învățământ-tineret), telefon 280003; IOAN IERCAN (șef secție politică), telefon 280943; TRISTAN MIHUȚA (șef secție probleme sociale - investigații), telefon 281855; DORU SAVA (șef secție economic), telefon 281738; NICOLAE OPREAN (șef secție actualități), telefon 280003; MIRCEA ȚÎȘCĂ (șef secție publicitate și difuzarea presei), telefon 280904; MIRCEA CONTRAȘ (vicepreședinte al consiliului de administrație), telefon 280854; MIRCEA DORGOȘAN (președinte al Consiliului de administrație), telefon 281802, 280625.

Tiparul executat la S.C. MEDIAGRAF S.A. ARAD, str. Feleacului F.N., telefon 250902, fax 250920

Adresa Internet http://adevarul.arad.ro

Horoscop

Vineri, 23 ianuarie 2004

Berbec (21.03-20.04) Încredințat de sprijinul unor factori externi, vă puteți apleca liniștit asupra intereselor familiei.

Taur (21.04-20.05) Deși înăspriți câteva măsuri de securitate, sunteți predispus la atacuri intempestive.

Gemenii (21.05-20.06) Dați dovadă de blândețe și mărinimie. Rudele sunt primele care beneficiază de aceste manifestări.

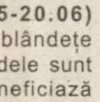

Rac (21.06-22.07) Vă satisfaceți nevoia de armonie și vă puneți în valoare simțul estetic.

Leu (23.07-22.08) Sentimentul datoriei vă va fi amplificat astăzi de nevoia de autoritate.

Fecioara (23.08-22.09) Câștigați în diplomație și dați mai multă atenție ambalajului sau aspectelor formale.

Balanța (23.09-22.10) Respectul ordinii și al valorilor vă ferește de erori de judecată, atunci când informațiile par incerte.

Scorpion (23.10-21.11) Analizați cu seriozitate veștile legate de concurență și finanțarea lucrărilor.

Săgetător (22.11-21.12) Profitați de weekend pentru a vă împlini un vis sau a vă bucura de un decor feeric.

Capricorn (22.12-19.01) Înclinațiile pasionale mai acute pot favoriza acte de cultură.

Vărsător (20.01-20.02) Chiar dacă aparența e curtenitoare sunteți suspicios asupra unor cunoștințe.

Peștii (21.02-20.03) Apar schimbări de optică și de conduită în afaceri.

UTILITARE

PRIMĂRIA MUNICIPIULUI

Program de relații cu publicul (camera 5) luni-miercuri-vineri între orele 8-12; marți-joi între orele 8-12; 15-17 - tel. 284.744, tel. centrală 281.850.

PIEȚE, TÂRGURI

Astăzi este zi de piață la Ineu, Lipova, Covăsânț, Mișca, Moneasa, Șepreuș, Șimand, Vladimirescu, Șeitin. Tot astăzi se organizează târguri săptămânale la Ineu, Șepreuș, Șimand.

FARMACII DE SERVICIU

● Farmacia **REMEDIUM** Arad, B-dul Revoluției nr. 52-54. Program luni-vineri: 7,30-20,00, sâmbătă 8,00-14,00. Telefon 233.195. Eliberăm rețete compensate și gratuite.

● Farmacia **„ALEXANDRA"**, str. Tribunul Dobra, nr. 24 (stația tramvai Boul Roșu), tel. 282.062. Program luni-vineri: 7-22; sâmbăta: 8-18; duminica: 9-15. Eliberează medicamente compensate și gratuite

● Farmacia **„OMNIAFARM"**, Calea Aurel Vlaicu, Bl. Z28, cu program zilnic de la orele 8,00-22,00. Telefon 271.724. Eliberează rețete gratuite și compensate.

URGENȚE STOMATOLOGICE.

● Asigură Cabinetul din str. Crișan (în spate la Gionelli).

● În zilele de sâmbătă și duminică, urgențe stomatologice asigură și cabinetul din B-dul Revoluției nr. 62, ap. 17, între orele 9,00-19,00. Telefon: 256.665.

● Cabinetul Stomatologic din Calea Victoriei nr. 7A asigură zilnic urgențe, inclusiv sâmbăta, între orele 10-15. Telefon 0745.565.622.

● Cabinetul stomatologic din B-dul Revoluției nr. 95, etajul I, asigură urgențe, zilnic între orele 8-14, telefon 282.184.

● Cabinetul Stomatologic din str. Crișan nr. 6 (vizavi) de Complexul Stomatologic) asigură urgențe stomatologice. Luni-Joi: 13,30-19,00; Vineri: 9,00-15,00. Tel. 338.101

● Cabinetul Stomatologic din str. Românului nr. 4 (lângă antichitățile de pe colț cu Mețianu) asigură zilnic urgențe stomatologice între orele 9-13; 15-20. Telefon 0744/752.020; 0723/013.704.

DISPENSAR VETERINAR

Dispensarul veterinar din Aradul Nou efectuează zilnic, orele 8-16 (sâmbăta 8-12 și duminica) examen trichineloscopic, vaccinări antirabice și sterilizări câini-pisici, însămânțări artificiale. Telefon 287.298.

CITIRE APOMETRE

Vineri, 23 ianuarie: Bl. B, C, P, Z Calea Aurel Vlaicu; bl. Rodnei, Baladei, Streiului, N. Oncu, V. Moga, Grâului, Crasna, Doina, Doinei, Turturicii, Porumbiței, Dunării, Calea Aurel Vlaicu, hateg, Slănic, orăștiei, Griviței cu soț, Măruzlui, Zorilor, Ghe. Doja fără soț, Căpitan Ignat, Sibiului, Barbu Lăutaru, Ghe. Barițiu, L. Szantai, Revoluției fără soț, I.C. Brătianu, Blajului.

ÎNTRERUPERI CURENT ELECTRIC

Vineri, 16 ianuarie: Micălaca Bl. 608, 607.

ADMINISTRAȚIA FINANȚELOR PUBLICE

Administrația Finanțelor Publice a municipiului Arad: Asistență contribuabili (impozitul pe venitul global) - telefon 280.633, 280.733, int. 198 (persoane fizice) și 125 (persoane juridice) între orele 8,00-12,00. Informații mai pot fi obținute la adresa de web: www.finantearad.ro

ÎNREGISTRĂRI ÎN CAZ DE DECES

Biroul de Stare Civilă - decese face înregistrări după următorul program: sâmbătă și duminică, între orele 9,00-11,00. Tel. 281.850.

TELEFOANE DE URGENȚĂ

POMPIERI 981; 251.212
AMBULANȚĂ ARAD - 961 sau 251.313
POLIȚIE: 955

Numărul de centrală telefonică al I. J. P. (Inspectoratul Județean de Poliție) Arad: 207.100.

S. C. DISTRIGAZ-NORD S. A. TÂRGU MUREȘ

Sucursala de Distribuție a Gazelor Naturale Arad, Dispeceratul permanent - telefon 218.928; 256.928

DERANJAMENTE CURENT ELECTRIC Tel. 235.991

S. C. SALUBRITATE S. A. ARAD

Dispecerat între orele 7,00-19,00. La telefonul: 280.873.

PROTECȚIA CONSUMATORULUI

B-dul Revoluției, nr. 50. Telefon: 257.049

DIRECȚIA DE SĂNĂTATE PUBLICĂ - servicul de permanență: 254.438

GARDA FINANCIARĂ:

B-dul Revoluției nr. 79, telefon: 281.119

INSPECTORATUL TERITORIAL DE MUNCĂ ARAD

Str. Episcopiei nr. 11-13, tel.: 211.762, 211.862, 257.251

AGENȚIA JUDEȚEANĂ PENTRU OCUPAREA FORȚEI DE MUNCĂ

Str. Gheorghe Lazăr nr. 20, tel: 281998, 211791.

POLIȚIA DE FRONTIERĂ: tel.: 959

Premiile de fidelitate „Adevărul" pe luna ianuarie au fost înmânate câștigătorilor

ZECE CITITORI FERICIȚI

De ce fericiți? Pentru că la acest început de an, șansa a făcut ca dintre cei peste 6.000 de participanți la concursul premiilor de fidelitate ei să fie cei zece câștigători a câte un milion de lei. Abonându-se la „Adevărul" cei zece cititori nu doar că și-au asigurat primirea la domiciliu a cotidianului preferat la jumătate din cât i-ar fi costat cumpărarea ziarului, zi de zi, de la chioșcuri dar, ajutați și de noroc, s-au numărat printre câștigătorii acestui concurs menit să recompenseze, așa cum o arată și numele, fidelitatea celei mai importante categorii de cititori: abonații. Desemnarea, prin tragere la sorți, a celor zece norocoși a fost efectuată luni, 19 ianuarie a.c. de către domnul **comisar-șef Viorel Nemeș, comandantul Poliției de frontieră Arad** iar ieri acești cititori fericiți: **(1) Comloșan-Stoica Gheorghe, Arad; 2) Călugăr Mina, Semlac; 3) Ahălani Anton, Arad; 4) Pascaru Mircea, Arad; 5) Dehelean Ioan, Păuliș; 6) Cirți Cornel, sat Temești; 7) Meszaros Elena, Arad; 8) Opreț Ioan, Arad; 9) Kvșiczki Ludovic, Galșa; 10) Sirian Petru, Arad)** au fost invitați la sediul redacției noastre unde,

Foto: M. Canciu

într-un cadru festiv, le-au fost înmânate plicurile conținând câte 1.000.000 de lei.

Rugați să ne împărtășească opiniile lor sincere în legătură cu structura și conținutul ziarului abonații ne-au făcut o serie de propuneri interesante, vizând abordarea unor subiecte de presă prea puțin exploatate până acum dar de larg interes sau crearea unor rubrici noi, propuneri care își vor găsi materializarea în numerele viitoare ale ziarului.

M. Contraș

Important

În vederea încheierii abonamentelor la ziarul „Adevărul" la prețul de 80.000 pe lună pentru zona Mărășești, P-ța Spitalului, Banu Mărăcine, cartierul Funcționarilor vă rugăm să contactați pe d-na Stochici Lucia la telefon 0724946350 sau 0257/234029 între orele 9,00 - 11,00 și 18,00 - 20,00.

Captură de țigări

O echipă unică de control formată din vameși și polițiști de frontieră de la Vama Nădlac au efectuat verificări asupra unui autocar ce se deplasa spre Austria, în care s-au descoperit mai multe cartușe de țigări în bagajele a doi dintre pasageri. În total, **Dumitru Lucian G. și Florian G.**, ambii din Timișoara, aveau asupra lor 2120 de pachete de țigări Memphis, pe care intenționau să le comercializeze în spațiul Schengen.

Marfa, în valoare de peste 85 de milioane de lei, a fost abandonată în favoarea statului.

S. Ambruș

Cronica mărunță

● **Gheorghe Cernea**, de 48 de ani, din Arad, este cercetat de polițiști în stare de libertate pentru că a condus un autovehicul pe drumurile publice cu o îmbibație alcoolică în sânge de 1,10 grame la mie. Întrebarea este: cum a reușit?

● Ieri a rămas fără carnet de conducere, fiindcă a circulat sub influența alcoolului, **Dorel Ionescu**, de 51 de ani, din Arad. Și în calitate de pieton trebuie să știe anumite reguli, dar, oricum, nu chiar atâtea...

● Un reprezentant al Prefecturii va partîcipa la începutul săptămânii viitoare la invitația președintelui Ion Iliescu la lucrările primei sesiuni de dezbatere a Strategiei de Dezvoltare Durabilă a României - Orizont 2025. Întrunirea se va desfășura la Sala Parlamentului, în sala I.C. Brătianu.

● **Cristian Vasile Farcaș**, de 36 de ani, din Lipova, a fost introdus ieri în arestul Poliției fiindcă a reușit să se sustragă, o bună bucată de vreme, de la executarea celor cinci luni de închisoare pe care le avea de ispășit. Farcaș s-a ales cu pedeapsa după ce a condus un autoturism pe drumurile publice aflându-se în (avansată) stare de ebrietate. Aviz amatorilor!

● Și **Adrian Sorin Șuteu**, de 24 de ani, din Arad, a fost introdus în arest, el având de executat șapte luni de închisoare, pentru săvârșirea infracțiunii de ultraj contra bunelor moravuri.

● Începând cu data de 1 februarie a.c., Direcția pentru Dialog, Familie și Solidaritate Socială va prelua și plata nevăzătorilor. De altfel, pe viitor, se dorește ca toate drepturile bănești care sunt cuprinse sub genericul „asistență socială" să fie în administrarea Direcției pentru Dialog, Familie și Solidaritate Socială...

● Ocoalele Silvice private vor putea beneficia peste câteva luni de o adevărată „mană cerească". Este vorba despre proiectul Sapard, măsura 3.5. pentru silvicultură, care presupune o finanțare de sută la sută din fonduri comunitare a proiectelor (bine întocmite) prin care se dorește construirea de drumuri forestiere, atât de necesare unei exploatări moderne a pădurii.

Cerșetorii minori prinși de gardieni s-au întors... pe stradă

Trei minori au fost găsiți, zilele trecute, de către gardienii publici cerșind în anumite zone din centru municipiului. **Claudiu Cătălin Cure** a fost prins milogindu-se în apropierea fast-food-ului Mc Donald's, iar Adrian Mititelu și Pardalian Covaci - în zona Gării C.F.R.. Aceștia au fost predați Centrului de minori „Udrea".

Din păcate, osteneala gardienilor nu a dat randament pentru că micuții au scăpat chiar a doua zi, iar acum sunt prezenți, din nou, pe stradă. Angajații Centrului de minori au avut foarte mare „grijă", de aceștia, încât... nici nu le-au observat lisa. Pe de altă parte, și organele abilitate ar trebui să ia măsuri mai drastice în privința cerșetoriei.

Nadia Bodran

ARĂDENII UN NOU MAGAZIN DE CARNE ȘI PRODUSE DIN CARNE
PRODUSE ROMÂNEȘTI - CALITATE GERMANĂ - PREȚURI PENTRU ROMÂNI
FIRMA „LAZAR" COMERCIALIZEAZĂ EN GROS ȘI EN DETAIL
PRODUSE DIN CARNE DE PORC ȘI VITĂ
SĂPTĂMÂNA ACEASTA
PREȚURI PROMOȚIONALE LA:
Cârnați rustic 54.000 lei/kg
Salam de porc 68.000 lei/kg

NUMAI LA FIRMA „LAZAR"
ARAD, Calea 6 Vânători nr. 1-3, tel. 253.551; fax: 253.377, mobil: 0745.027.582
LA CIRCA 100 METRI DE LA AUTOGARĂ
(C.776/2003)

Traseistele - puține, din cauza gerului

Ieri noapte, **Serviciul Poliției Judiciare** a organizat o acțiune pe linie de prostituție și proxenetism, pe traseul Arad - Zam. Au fost legitimate, în timpul operațiunii, 15 persoane, fiind aplicate opt sancțiuni pentru **tulburarea liniștii și ordinii publice**, în valoare de 16 milioane de lei. În fine, patru practicante ale celei mai vechi meserii au fost (doar) avertizate, iar altele trei, mai noi în branșă, au fost luate în evidență. „Recolta" n-a fost atât de bogată, frigul determinându-le doar pe fetele absolut disperate să iasă pe traseu.

E. Pantea

Viteza și... carosabilul alunecos

Nicolae Hălmăgean, de 30 de ani, din Prunișor, în timp ce se afla la volanul autoturismului său, nu a adaptat viteza la condițiile de carosabil acoperit cu zăpadă, a trecut pe contrasens și s-a lovit de un stâlp de pe marginea drumului. În urma impactului a fost accidentată grav **Elena S.**, de 43 de ani, pasageră în autoturism. Accidentul a avut loc pe D.J. 793, pe raza localității Cărand.

E. Pantea

transport de persoane si colete spre FRANTA, la standard occidental
Paris Bordeaux Toulouse
Reims Carcasonne Narbonne
Metz Montpellier Nimes
Avignon Marseille
Toulon Cannes
Nice

(c.3/2004)
INFORMAȚII, la tel. 08010 100100 sau la orice agenție ATLASSIB

Hoți de... tot ce le cade în mână

Disperați, fără bani de lemne și mâncare, amatorii de „peșcheșuri" s-au apucat să fure de pe unde apucă. **Gheorghe Căciulă**, de 33 de ani și **Ioan Csonca,** de 22 de ani, din Curtici, au sustras dintr-un vagon de marfă garat în stația CFR din localitate nu mai puțin de 500 de tone de fier vechi. Acesta valora 2.340.000 de lei, bani cu care cei doi ar mai fi trăit o săptămână bună de iarnă. Ar fi putut însă să lucreze ceva pentru banii aceia.

Și **Angeliu Marius Ban**, de 31 de ani, **Florian Kitter,** de 27 de ani și **Andrei Ioanovici,** de 15 ani, toți din Șimand, au ajuns la concluzia că este mai „lesne" să fure. Toți, Doamne, și toți trei... au sustras două jenți de remorcă de la un consătean al lor, în valoare de (numai) 300.000 de lei. Păcat că vor trebui să răspundă în fața legii, chiar și pentru un ciubuc atât de mărunt.

Toți cei de mai sus au încăput pe mâinile polițiștilor, care îi cercetează în stare de libertate.

Eugenia Pantea

Invitație la drumeție

Sub genericul „Veniți cu noi", iubitorii de drumeție sunt invitați sâmbătă, 24 ianuarie 2004, într-o excursie pe dealurile Radnei și a Șoimoșului pe un traseu de circa 14 km lungime. Plecarea din Arad se face cu trenul de la ora 7.48 până la Radna, iar întoarcerea se face seara la ora 18.47. Conducător de grup: ing. **Szentgyorgyi Alexandru.** Cheltuieli de transport: 47.000 lei. Întâlnirea participanților cu grupul are loc cu 30 de minute înainte de plecarea trenului în fața stației CFR din Arad.

Asociația turistică „Veniți cu noi" Arad

Excursie ilegală

În seara zilei de miercuri, o echipă de control ce patrula în perimetrul de responsabilitate a Poliției de Frontieră Nădlac a reținut un bărbat ce se deplasa pe jos, spre fâșie, pentru a trece în Ungaria.

În urma verificările efectuate, polițiștii de frontieră au stabilit că persoana în cauză se numește **Mircea G.**, are 47 de ani, este din Republica Moldova și a intrat legal în România, în cursul anului trecut. Temerarul călător a declarat că dorea să intre ilegal în Ungraia pentru a-și găsi un loc de muncă și a optat pentru această metodă, din cauză că i-au fost furate documentele de călătorie.

Individul s-a ales cu dosar penal pentru tentativă de trecere ilegală a frontierei de stat.

. S. Ambruș

A.T.I.P.O. 1
Călătoriți prin noi în Europa!
SIGURANȚĂ-CONFORT-PREȚURI MINIME-REDUCERI-RAPIDITATE-CALITATE
TRANSPORT INTERNAȚIONAL DE PERSOANE
AUSTRIA-ITALIA-SPANIA-PORTUGALIA-GERMANIA-BELGIA-OLANDA-FRANȚA
Ofertă specială
REPREZENTANȚA LUCKY TOUR - SAIZ TOUR
societate Spaniolă - Română
SPANIA 110 EURO
GERMANIA 50 EURO
BELGIA, OLANDA 130 EURO
REPREZENTANȚA PLETL, PRIAMUS TRANSILVANIA TRANSPORT
societăți Germano-Române
ITALIA 95 EURO
REPREZENTANȚA ERIKA INVEST SAMEX, FIL
societăți Italiano-Române
REZERVĂRI ȘI INFORMAȚII:
TEL.: 254.745, 281.028, 0788.43.68.48
(C.A. 689/2003)

La Spitalul Matern din Arad

Viața bebelușilor este în siguranță

După cum vă anunțam în numerele trecute ale ziarului nostru, conducerile celor trei mari spitale din municipiu au participat la București la o întrunire pe tema întroducerii noului sistem DRG, însemnând plata pe caz rezolvat. „În fond, este vorba despre o nouă modalitate de raportare și de finanțare. Până acum finanțarea se stabilea pe zi de spitalizare, în funcție de specificul secției. Din 2004 însă bugetul se va stabili printr-un simplu calcul matematic, adică numărul de cazuri x tariful pe caz ponderat x indice de complexitate. Mai concret este vorba despre încercarea unei uniformizări a tarifului de spitalizare pe întreg cuprinsul țării. Introducerea noului sistem nu înseamnă neapărat bani în plus la buget, ci un plus de obiectivitate", consideră dr. **Lucian Păiușan**, director medical al Spitalului Matern din Arad.

În rest, spitalul se confruntă cu aceleași probleme din întregul sistem sanitar românesc: subfinanțarea și numărul redus al personalului din structură. „Este o neconcordanță între normativul aprobat de Minister și bugetul alocat cheltuielilor de personal. Mai mult decât atât, ne confruntăm cu o altă situație ciudată oarecum: o parte a personalului se pensionează, alții demisionează, decedează....iar locurile lor rămân blocate, nemaiputând efectua alte angajări. Cu toate acestea, la ora actuală nu avem sectoare pe care să nu le putem acoperi din cauza lipsei de personal. Volumul de muncă este mai ridicat, dar reușim să facem față situației cu succes!", afirmă dr. Păiușan.

La Arad, copiii se nasc în siguranță!

Mediatizatul caz de la Ploiești, unde 16 copii au decedat din cauza inconștienței medicilor care, nefăcându-și analizele la timp, au transmis nou născuților virusul fatal, a pus pe gânduri întreaga lume medicală românească. La Arad, chiar dacă nu au existat vreodată probleme de acest gen, medicii privesc cu mare seriozitate aceste aspecte: „Analizele se fac

periodic, produsele folosite la dezinfectarea ustensilelor sunt de ultimă generație. Lunar primim controale pe această temă din partea inspectorilor DSP, efectuăm chiar și autocontroale..." declară directorul Păiușan.

Gratuitate la naștere!

Un alt aspect mai puțin cunoscut este gratuitatea de care beneficiază femeia la naștere chiar dacă nu este asigurată. „Gratuitatea este în procent de 100%. Și asta se întâmplă în toate spitalele din țară. Nașterea propriu-zisă și spitalizarea în primele zile post-natale se suportă de către sistem chiar dacă beneficiara serviciilor, adică mama, nu este asigurată", afirmă directorul medical al Spitalului Matern.

Madiana Popescu
Foto: Șt. Matyaș

Trienala internațională de ex libris

Ediția a III-a a Trienalei internaționale de ex libris, dedicată anul acesta memoriei lui Ioan Slavici, este prima manifestare expozițională pe care Complexul Muzeal Arad o organizează în acest an. Directorul **Pascu Hurezan** a lansat, aseară, așa cum se și cuvenea, urări de bine, amplificate de alocuțiunea de complezență a prefectului **Dan Ungureanu,** prezent la vernisaj. Muzeograful **Rodica Colta** a vorbit, in extenso, despre expoziția ce a reunit în sălile Muzeului de artă, un număr de 88 lucrări de grafică mică aparținând unui număr de 28 de artiști din România, din alte țări europene dar și din Japonia, Canada, India etc. Dumneaei sublinia că există un program pe termen lung și că din acest an realizarea, apreciată în străinătate, a ajuns să fie cunoscută și în... țara noastră.

Expozanții - artiști, studenți, cadre didactice - au folosit în realizarea lucrărilor expuse atât tehnici tradiționale cât și unele absolut noi. Un juriu avizat a făcut nominalizările pentru premii, urmând ca lucrările să fie publicate într-un catalog al trienalei.

D. T.

Apel

De la Marea Unire din 1 Decembrie 1918 și până astăzi, s-a pus permanent problema înălțării la Arad a unui Monument dedicat acestei împliniri naționale. La actul fundamental al Marii Uniri arădenii au fost cei care au pus din plin mintea vie, sufletul arzător și hotărât. Privirile tuturor românilor s-au îndreptat spre Arad, mai întâi, și abia apoi spre Alba-Iulia.

Din inițiativa Universității de Vest „Vasile Goldiș" din Arad și a Rectorului acesteia, prof. univ. dr. Aurel Ardelean s-a înființat Asociația pentru ridicarea Monumentului Unirii la Arad, persoană juridică non profit care are drept scop înălțarea la Arad a unei lucrări de artă monumentală de valoare națională, care să evoce desăvârșirea procesului de formare a statului național unitar român.

Cu ocazia aniversării a 85 de ani de la Marea Unire de la 1 decembrie 1918, Excelența Sa domnul Ion Iliescu, Președintele României și totodată Președinte de Onoare al Asociației pentru ridicarea Monumentului Unirii la Arad, a pus piatra de temelie a Monumentului Marii Uniri în fața noii Catedrale Ortodoxe din Arad, amplasament aprobat de Consiliul Local al municipiului Arad.

În momentul de față se poate afirma că ridicarea **MONUMENTULUI MARII UNIRI în Arad a devenit o certitudine**.

În memoria actului istoric din 1 Decembrie 1918, ne adresăm cetățenilor României, tuturor instituțiilor publice și private, organizațiilor politice etc. precum și fraților de peste hotare, să se alăture și să sprijine financiar acțiunea de ridicare în municipiul Arad a MONUMENTULUI MARII UNIRI.

Suma poate fi depusă în contul nr. 3677664 deschis la Raiffeisen Bank - Sucursala Arad, str. Vasile Goldiș nr. 1, tel. 40257-280.505, fax 40257-280.501, e-mail: centrala@raiffeisen.ro.

Președinte al Consiliului Director
prof. univ. dr. Aurel Ardelean

O nouă speranță pentru disponibilizații din Sănătate

Directorul adjunct al Direcției de Sănătate Publică Arad, d.na **Camelia Stoian** și președinta filialei arădene a Sindicatului „Sanitas", **Delia Bonca, au fost ieri la Bucureti pentru a discuta situația celor 562 de cadre medicale disponibilizate din structura spitalicească arădeană care nu au primit salarii compensatorii. „Reprezentanți de seamă ai Ministerului Sănătății ne-au promis că în ședința Senatului din prima joi a lunii februarie se va lua în discuție problema disponibilizaților cărora nu li s-au acordat plățile compensatorii și că se vor efectua niște modificări la O.G. 113/2003. Deocamdată nu se cunoaște cifra salariilor compensatorii care vor fi acordate. Important este că am primit o promisiune din partea Ministerului referitoare la discutarea situației disponibilizaților noștri. Aș dori să menționez că în tot acest demers, un rol important l-a jucat dl. prefect Dan Ungureanu care ne-a susținut și a informat Guvernul în repetate rânduri despre aceste probleme", a precizat director adjunct Camelia Stoian.**

M. Popescu

La Chișineu-Criș

Umaniștii au anunțat candidatul la Primărie

Aseară târziu, la Chișineu-Criș, în sala de ședință a Primăriei, PUR a lansat candidatura pentru funcția de primar: dl. Dumitru Lușcă, una dintre personalitățile proeminente ale vieții politice a orașului.

Dl. Dumitru Lușcă a condus destinele agriculturii din zona Chișineu-Criș timp de 20 de ani, este un familist convins și un gospodar desăvârșit. Trebuie să amintim că toate ofertele primite din partea altor partide au fost refuzate, dl. Lușcă îmbrățișând-o ,pe cea a umaniștilor. De ieri, domnia sa îndeplinește funcția de președinte al organizației PUR locale.

Peremiștii sunt asaltați de „migratori politici"

Gheorghe Feieș, președinte al PRM Arad, a declarat, în cadrul conferinței de presă de ieri, că preocupările din ultima perioadă a liderilor PSD Arad sunt doar drumurile la București, nu pentru interesul cetățenilor, ci pentru lobby-uri personale. **„Liderii PSD ar trebui să ia poziție împotriva desființării unor tronsoane de cale ferată și trecerea unor sedii de instituții la Timișoara sau Bihor".**

În următoarea perioadă, organizația PRM Arad va face demersuri oficiale către Prefectură, CJA, Primărie și la unele ministere pentru a **„sesiza lipsa de preocupare a celor ce conduc destinele Aradului"**, a specificat liderul peremist.

Gheorghe Feieș a spus că se constată o serie de migrări a consilierilor și membrilor altor partide către PRM. Din această cauză, dintr-un număr de 40 de cereri doar 12 consilieri locali au fost primiți în PRM. Ultima achiziție a peremiștilor fiind șase consilieri locali de la Pâncota (3 - PD, 1 PSD, 1 PUR, 1 PNTCD).

În încheierea conferinței de presă, Simion Abrudan, secretar județean al PRM Arad, a declarat că subvenția pentru agricultură ar trebui mărită de cinci ori, pentru ca țăranul să poată lucra pământul.

Daniel Albu

Programul manifestărilor dedicate Zilei de 24 Ianuarie

● *145 de ani de la Unirea principatelor Române*

23.01.2004

ora 11.00 - Simpozion „Evocări istorice" de la Unirea Principatelor Române

* Universitatea de Vest „Vasile Goldiș" Arad - Aula

Mihai Eminescu, str. Eminescu nr.3

ora 13.00 - Elita politică românească în anul 1859

*Universitatea „Aurel Vlaicu Arad - Complexul Universitar „M"

Micălaca, str. Elena Drăgoi nr.2

ora 14.30 - Evocare „Personalitatea și importanța istorică a actelor domnitorului Alexandru Ioan Cuza"

*Cercul militar - sala oglinzilor

24.01.2004: Piața Revoluției (în fața palatului Administrativ)

ora 11.00 - Intonarea imnului de Stat a României

ora 11.05 - Rugăciune de binecuvântare - P.S. dr. **Timotei Seviciu** - Episcopia Aradului

ora 11.10 - Discursuri ale personalităților județului și municipiului Arad (prefect, președinte CJA, primar municipiul Arad)

ora 11.25 - Corul bărbătesc din Covăsânț

ora 11.30 - Spectacol folcloric.

*Ansamblul Palatul Copiilor

*Orchestra populară „Rapsozii Zărandului"

*Ansamblurile folclorice reunite: „Doina Mureșului" și „Cununița din Sântana"

ora 11.50 - Hora Unirii: fanfara, corurile și ansamblurle folclorice reunite

La muzeul județean Arad se organizează vizitarea expoziției permanente de istorie, cu următoarele grupuri:

a) 22.01.2004, ora 10.00 - 30 militari

b) 23.01.2004, ora 9.00 - 1 clasa IX de liceu (Liceul Elena Ghiba Birta)

c) 23.01.2004, ora 10.00 - 1 clasa a X-a de liceu (Liceul Economic)

d) 23.01.2004, ora 11.00 - 1 clasa a IX de liceu (Liceul Elena Ghiba Birta)

e) 23.01.2004, ora 12.00 - 1 clasa XII-a de liceu (Liceul Economic)

În toate unitățile școlare din învățământul preuniversitar vor avea loc manifestări cultural artistice adecvate evenimentului.

Boschetarii fac „curățenie de primăvară"

Două incendii, într-o singură zi, produse de aurolaci

Ieri au avut loc două incendii, de proporții relativ reduse, provocate, în ambele situații, de boschetari. Pompierii, atunci când se referă la aceste incendii, se exprimă: „boschetarii fac curățenie de primăvară."

Prima intervenție a pompierilor a avut loc în spatele Școlii Generale nr. 5, în apropierea blocului petroliștilor, cum este cunoscut imobilul cu patru etaje din imediata apropiere. Focul a fost produs de un grup de boschetari care de multă vreme s-au aciuat în zonă și care, pe lângă că deranjează locuitorii din jur, le mai produc și emoții, ori de câte ori aprind câte un chibrit. Ieri, din cauza boarfelor pe care aurolacii au găsit de cuviință să le aprindă, a ars stratul izolator de pe conductele de încălzire aparținând Societății Arterm. Zece metri de conductă au rămas dezveliți, fapt pentru care vecinii au chemat pompierii. Aceștia au rezolvat situația în 15 minute.

Conductele din spatele Școlii Generale nr. 5 au rămas la discreția gerului

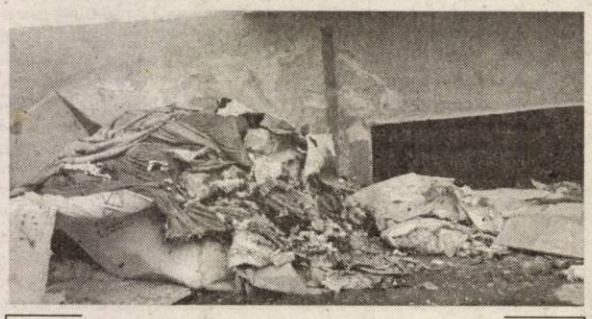

În subsolul clădirii aparținând Romtelecom, din Vlaicu, este vraiște. Cel puțin până la vară, aurolacii nu vor mai putea să intre acolo, beciul intrând... „la apă"

N-a trecut nici o oră de la prima intervenție a pompierilor, că au fost solicitați din nou, de această dată de cineva din Cartierul Vlaicu. Subsolul clădirii aparținând Romtelecom, din cartierul amintit, era în flăcări. De câțiva ani, la subsolul clădirii și-au făcut cuib mai mulți boschetari. Reușeau să intre în adăpostul ad-hoc prin înlăturarea unui grilaj, astfel că nimeni n-a avut cum să-i îndepărteze de acolo. Ieri, ca și colegii lor despre care am scris mai sus, au dat foc unui morman de cartoane și haine, spre a-și lărgi spațiul. Flăcările însă s-au extins, locatarii blocului din apropiere fiind nevoiți să cheme pompierii. Aceștia au reușit să stingă incendiul în jumătate de oră.

În ambele situații, boschetarii au fugit de la locul faptei.

Eugenia Pantea
Foto: Șt. Matyaș

Bolnavi la ușile medicilor

(Urmare în pagina 1)

„Azi nu mai ajung acasă”

Viorica Cocoș e din Vânători și a venit pentru o consultație la „Interne”. Ne spune că e în oraș de câteva zile și stă la fată. A fost și vineri, dar atunci a mers mai repede. Acum are numărul 32 și zice că e posibil să stea până după-masă. Dă un telefon - acasă probabil - ca să anunțe care e situația. „Nu mai ajung azi, că e multă lume la doamna doctor. Vin mâine”, auzim frânturi din discuția femeii. Femeia pare resemnată, chiar dacă e nevoită să stea în policlinică ore în șir. „Trebuie să vadă doamna doctor rezultatele analizelor”, explică ea.

„Întâi cei cu angajările, apoi noi”

Multe persoane sunt și în fața cabinetelor de Oftalmologie. La unul, mulți din cei care așteaptă nu par a suferi de vreo afecțiune a ochilor. „Sunt pentru angajare. Întâi îi ia pe ei, apoi pe noi”, aflăm de la o femeie. Bolnava are numărul patru dar trebuie să aștepte ca medicul să termine cu persoanele care vor să se angajeze (conform legii, la angajare trebuie efectuate anumite analize și controale medicale, printre care și cele oftalmologice). „Eu vreau doar să-mi dea o nouă rețetă, că asta pe care o am e din decembrie și nu mai e bună”, spune femeia.

Cu plată, se poate

La ora 8,30, întreb la Fișier dacă pot obține o programare la Interne, la medicul la care aștepta femeia din Vânători (dinadins aici, deoarece știam că deja se ajunsese la numărul 32). „Nu se mai poate acum, am dat pentru astăzi 35 de bonuri. Dacă vreți pentru mâine”, îmi spune doamna de la ghișeu. Nici dacă plătesc nu se poate? - întreb eu. „Spuneți asistentei că vreți să plătiți și vă ia”, mi se răspunde.

Nu m-am dus la cabinet, dar m-am întrebat ce rost are să vii de dimineață - tocmai ca să nu plătești consultația - când, dacă te paște ghinionul și nu prinzi număr, tot la plată ajungi, dacă vrei neapărat să fii consultat de medic.

15 minute pentru o consultație

Printre anunțurile lipite pe holurile policlinicii e unul care face referire la numărul de consultații zilnice ale unui medic. Acesta e stabilit de fiecare medic în parte. Legea spune ca, pentru ca pacienții să nu fie consultați în grabă, un medic să aibă circa 28 de consultații pe zi. Dacă programul de lucru al medicului este de șapte ore, înseamnă că fiecărui bolnav i se alocă 15 minute. „E logic să se aloce

minimum 15 minute pentru o consultație și atunci, în șapte ore de lucru rezultă 28 de consultații. Dacă doctorul vrea să lucreze zece sau doisprezece ore, noi n-avem nimic împotrivă, dar să nu lucreze mai puțin, cinci ore, și să zică șapte”, spune dr. Gheorghe Domșa, directorul Casei de Asigurări de Sănătate Arad (instituția care decontează serviciile medicale prestate de medici, fie ei de familie sau specialiști - cum e cazul celor cu cabinete individuale din policlinica municipală).

Motivul limitării - dacă putem numi așa - numărului de consultații nu e legat de decontarea serviciilor, ci de calitatea actului medical. „Un consult nu se poate face în doar câteva minute. Pot apărea zile cu mai multe consultații decât 28. Atunci pacienții se trec pe lista de așteptare. Legea spune că dacă pacientul nu vrea să aștepte pentru o altă zi, **și nu e urgență**, poate plăti consultația. Asta e valabil la orice medic, fie el specialist sau de familie. Tarifele sunt stabilite de fiecare medic în parte. Dacă medicul constată că de obicei are mulți pacienți ar trebui să-și mărească programul de lucru. Numai că le convine mai mult să taie chitanțe...”, mai spune directorul Domșa.

Așadar, dacă un medic care are contract cu Casa și la care asigurații nu trebuie să plătească percepe totuși o anumită taxă pentru consultațiile efectuate peste numărul stabilit (28, 35 spre exemplu), nu înseamnă că e în afara legii. Nu e de înțeles pentru pacienții-asigurați, și poate tocmai de aceea unii preferă cabinetele private, unde știu din start că trebuie să plătească serviciile medicale, dar evită cozile și neplăcerea de a fi luați pe nepregătite - când situația impune plata consultației.

Foto: M. Szegö

Prin urechile acului

Mi se părea absolut ilogic, absurd până la Dumnezeu, ca PSD să-l mătură pe Dorel Popa. Dacă-l destituia din fruntea partidului ar fi fost absolut firesc să-l scoată și din combinația electorală în care Popa apărea drept candidat al PSD la Primăria Aradului. Explicația este simplă: destituindu-l, din fruntea organizației PSD a județului Arad, Năstase ar fi transmis un mesaj de neîncredere în Dorel Popa, poate chiar unul de incompetență a acestuia - în plan politic dar și în planul administrării municipiului. Or, într-un asemenea caz, PSD nu mai putea să meargă tot cu Popa la apropiatele alegeri locale. A alerga însă acum, în ceasul al doisprezecelea, după un nou candidat, a-l ridica în sondaje, a-i face imagine, a-l aduce în poziția de candidat cu șanse reale, ar fi fost extrem de riscant. Și, de aceea spuneam, absolut ilogic.

Totuși, toate informațiile din după-amiaza zilei de marți (cele trei ceasuri rele?!) duceau înspre inerenta mazilire a lui Popa și chiar a întregii conduceri locale a PSD. Rețelele telefonice și nervii nerăbdătorilor s-au înroșit de-a binelea când s-a aflat - fapt confirmat - că Dimitrie Muscă, altfel fără funcție în PSD, a fost chemat și el la întâlnirea cu Adrian Năstase și ceilalți boși pesediști ai Delegației Permanente. În acea clipă am început să cred că da, s-ar putea ca pentru Dorel Popa și apropiații săi să fie ultimul drum la București, la Năstase, la PSD.

Ei bine, n-a fost așa. Dorel Popa a supraviețuit, confirmând că are mai multe vieți decât s-ar putea bănui. A învins logica? Greu de crezut. Fiindcă nu cred că s-a apelat la prezența lui Dimitrie Muscă, în Delegația Permanentă, doar așa, de florile mărului ori ca să vadă Năstase dacă marele specialist într-ale agriculturii s-a tuns recent ori ba. Nu, cu Dimitrie Muscă exista un plan, un joc care n-a mai avut loc. Ce a putut da peste cap scenariul ce fusese conceput? Toate supozițiile și toate argumentele plauzibile duc înspre o intervenție decisivă a lui Michael Guest, ambasadorul SUA la București - evident, o intervenție în favoarea lui Năstase. În condițiile în care, la români, pila bate adesea logica, trebuie că așa s-a și întâmplat: pielea primarului a salvat-o mister Guest.

Dacă e așa, și nu vedem de ce n-ar fi așa, Dorel Popa trebuie mai curând să cadă pe gânduri decât să jubileze. Datorită felului de a fi, de a se comporta cu oamenii, datorită modului în care a manageriat politic și administrativ a cam rămas singur. La asta trebuie să se gândească. Și, poate, la faptul că Michael Guest n-o să-l poată trage și a doua oară sub plapumă.

Tristan Mihuța

De luni,

Începe plata primei rate a dobânzii la obligațiunile municipale

Persoanele - fizice și juridice - care în vara lui 2003 au subscris la emisiunea de obligațiuni municipale emisă de Primăria Arad, cumpărând astfel de obligațiuni, trebuie să știe că **începând de luni, 26 ianuarie, își pot ridica dobânda aferentă primului cupon a obligațiunilor.** Plata dobânzii se va efectua prin intermediul BCR Securities SA, în calitate de agent de plată. **Cei care în formularul de subscriere au specificat ca plata dobânzii să se facă prin transfer într-un cont bancar își vor primi astfel banii. Ceilalți - în numerar, la ghișeele Băncii Comerciale Române unde au depus cererea de subscriere.**

Deținătorii de obligațiuni municipale Arad vor primi suma de 231.944,4 lei pentru fiecare obligațiune (sumă ce reprezintă dobânda și parte de principal). Sumele cuvenite pot fi ridicate în numerar în perioada 26 ianuarie - 3 februarie. După această dată, sumele neridicate vor fi disponibile la sediul BCR Securities SA pe perioada maturității obligațiunilor.

Directorul adjunct al BCR Arad, Aurel Nistor, spune: „Vor veni listele cu deținătorii de obligațiuni, iar noi vom face plățile. Ne vom organiza astfel încât să nu existe nici o problemă la efectuarea plăților”.

Data plății celui de-al doilea cupon este 26 iulie.

Gerlinde Knap

Șoferii din Arad - sensibili la girofare

Polițiștii au organizat, ieri, o acțiune amplă, la care au participat inclusiv mașini ale Pompierilor și ale Salvării. Inspectorul principal **Dorel Băbușanu**, din cadrul Biroului Poliției Rutiere Arad, ne-a declarat: **„A fost o acțiune comună, prin care am căutat să depistăm, în trafic, conducătorii auto care nu respectă legea în privința accesului pe care trebuie să-l acorde autovehiculelor aflate în misiune. Toate cele trei mașini ale instituțiilor care au participat alături de noi la acțiune aveau girofarurile în funcțiune, fiind urmăriți șoferii care nu trag dreapta la apropierea acestora...”**

Din fericire, arădenii au demonstrat că sunt cât se poate de disciplinați în trafic. Numai doi conducători auto n-au găsit de cuviință să elibereze traseul, pentru mașinile aflate în intervenție. Inspectorul principal Băbușanu a mai spus că astfel de acțiuni vor fi organizate lunar.

Eugenia Pantea

Cu Orange suni mai uşor oriunde vrei, oricând vrei. Orice abonament Orange alegi până la 31 ianuarie primeşti lunar pe viaţă, începând chiar cu prima lună, 10 minute de convorbiri naţionale.

Îţi poţi personaliza abonamentul de 4 USD sau orice abonament dacă îi adaugi opţiuni, pe care le poţi schimba lunar astfel încât să se potrivească mereu stilului tău de comunicare - în reţea sau în afara reţelei, în timpul săptămânii sau în weekend, cu toată lumea sau cu anumiţi prieteni. Orice opţiune alegi, în primele 2 luni de abonament nu o plăteşti.

În plus ai şi 100 de mesaje scrise naţionale pe lună, în primele 2 luni de abonament şi telefoane la preţuri speciale.

Sagem myX-1 16 USD | Alcatel OT320 18 USD | Siemens A 55 32 USD | Nokia 3410 49 USD | Sagem MIX-5m 64 USD | Samsung C100 99 USD | Siemens C60 105 USD

www.orange.ro

pentru a beneficia de oferta promoţională, opţiunea aleasă iniţial trebuie menţinută activă în primele 2 luni de abonament; preţurile nu includ TVA; telefoane disponibile în limita stocului

orange

(3928102)

Argumentul meu cel mai important este că vreau, pot și știu

Interviu cu dl. Gavril Popescu, vicepreședinte al PNL Arad

Ce am pierdut la încredere, am câștigat la neîncredere

– D-le vicepreședinte, într-un sondaj de încredere a populației și de notorietate ați fost clasat doar pe locul al nouălea cu nouă procente. Alți politicieni, adversari ai dvs. în bătălia pentru Primăria Aradului ca Gh. Falcă, Ovidiu Marian, Cristian Moisescu și Dorel Popa sunt înaintea dvs., în privința procentelor. Cum comentați situația?

– Situația din sondaj nu este chiar așa de rea pentru mine. Sondajul arată o situație actuală. Dacă mă uit la procentele mele, ele reprezintă notorietatea mea în orașul Arad, și eu nu sunt și n-am fost pe funcții administrative, n-am activat pe această linie, n-am fost nici primar, nici viceprimar, nici vicepreședinte de Consiliu Județean și de aceea am eu acest procent mai mic. La o analiză mai atentă însă, se vede că la lipsa de încredere situația este cu totul alta. Eu am cea mai mare posibilitate de creștere, trendul meu ascendent este foarte puternic în comparație cu al celorlalți. Pentru mine situația nu e îngrijorătoare, e bună. Ce am pierdut la încredere, am câștigat la neîncredere în raport cu ceilalți candidați.

Dorel Popa nu e adversar pentru mine

– Unul dintre cei mai redutabili adversari este Gh. Falcă. Acesta e coleg de coaliție cu dvs. și se află pe primul loc în sondaj. De ce nu merge coaliția pe mâna lui?

– Problema e foarte simplă și e transantă la nivelul celor două partide, la București. S-a stabilit foarte clar că în teritoriu, listele vor fi separate la locale, singura problemă rămânând Bucureștiul. Dacă va candida Băsescu vor fi liste comune, dacă nu va candida, vor fi liste separate și la București.

– De un alt adversar puternic, Dorel Popa, era cât pe-acl să scăpați. Ați fi vrut să scăpați de adversarul Dorel Popa?

– Dorel Popa nu e adversar pentru mine, ci pentru el. Prin tot ce a făcut în acest mandat. Adversarul Dorel Popa e ușor de combătut pentru că lumea vede cu ochiul liber, cum a făcut el administrație în orașul Arad, raportând la ceea ce a promis în campania electorală.

– Despre opoziție, în general, și despre dvs., în special, se spune că uneori criticați ca să vă aflați în treabă. Credeți că o atare critică vă favorizează în lupta pentru cucerirea puterii?

– Categoric că opoziția are datoria, ca mod de existență politică, să tragă de mână puterea de câte ori are ocazia. Ceea ce am făcut eu în CLM a fost o atitudine prin care i-am reprezentat pe cetățeni. E adevărat că multe proiecte de hotărâri care au fost aprobate și puse în aplicare au fost criticate de mine. Dar ele sunt criticate și de către cetățeni. De aceea, eu cred că i-am reprezentat pe acei cetățeni. Atitudinea mea de consilier e una combativă, de multe ori fermă și uneori poate și agresivă, tocmai pentru că îi reprezint pe cetățeni. Lumea se va obișnui însă și cu o altă atitudine, a candidatului PNL, Gavril Popescu, care va avea o campanie pozitivă, constructivă. Se poate face și o altfel de administrație în Arad, în beneficiul cetățeanului. Mai eficientă.

În viitor, Alianța va arăta ca un partid

– Alianța PNL-PD scârțâie din încheieturi. Aproape nimic nu certifică existența Alianței. De ce nu merge încă Alianța?

– După ceea ce sunt eu ca membru al PNL și membru în Comitetul de Conducere al Alianței, aș vrea să vă spun că sunt discuții constructive la nivelul celor două partide. Împreună cu colegii democrați din CLM am avut poziții comune. Eu nu cred că Alianța nu merge. Eu cred doar că nu are vizibilitate la public în acest moment. Sunt convins că în viitor acest lucru se va întâmpla pentru că Alianța PNL - PD a fost cerută de către electorat. Este clar că Alianța va fi mai puțin vizibilă la alegerile locale dar, la alegerile generale, ea va arăta clar ca un partid.

– Aveți o schiță de tactică și strategie a Alianței?

– Pentru perioada preelectorală a alegerilor locale, am avut discuții pe anumite teme referitor la administrația publică locală în municipiu și județ. Există câteva proiecte de hotărâri pe care noi le-am promovat împreună. Problema e cum vom colabora în continuare în CLM și CJ. Acțiuni politice comune în municipiu și județ nu s-au făcut.

– Exceptând discuțiile, în rest n-ați făcut mai nimic. Ce acțiuni politice comune ați avut?

– Au fost cele două momente ale vizitelor celor doi președinți: Stolojan și Băsescu. Am avut întâlniri comune la Palatul Cultural.

– În rest?

– Momentan nu există acțiuni pentru că noi suntem implicați într-o campanie pentru locale și avem programe. Probabil că vom analiza aceste programe, le vom pune împreună și vom vedea pe ce linie vom merge.

– Nu puteți să faceți și campanie de partid și acțiuni de imagine a Alianței în același timp?

– La alegerile locale nu e posibil. M-ați întrebat de ce nu merge Alianța pe mâna lui Falcă. Aceeași întrebare poate fi pusă și invers: de ce nu merge Alianța pe mâna lui Popescu? Pentru că Popescu a fost consilier local și cunoaște problemele administrației locale. Una dintre discuțiile din cadrul Alianței a fost propunerea noastră de a-l susține pe Gh. Falcă pentru funcția de președinte al Consiliului Județean. Indiferent în ce condiții. Și asta pentru că el are activitate în cadrul CJ Arad și are experiență. Încă nu am primit un răspuns clar din partea d-lui Falcă și al PD la această propunere pe care o cred destul de logică.

Calitățile mele se vor vedea în campania electorală

– Care credeți că ar fi atuurile dvs. în lupta pentru cucerirea Primăriei?

– În primul rând faptul că vin dintr-un sector economic privat care a însemnat eficiență, muncă și zbatere pentru a face rost de bani, a însemnat productivitate, ordine, disciplină. Vin dintr-un sector care a dat oameni și în administrație și care au avut rezultate deosebite. Lumea nu mai vrea contopiști, nu mai vrea oameni care au lucrat în birouri și administrație un lung timp fără să aibă performanță și să sesizeze această performanță. Pe urmă, cred că, față de ceilalți contracandidați, experiența pe care o am în activitatea economică și de management și rezultatele pe care le-am avut, mă fac să susțin că voi avea șanse să câștig Primăria. Și, nu în ultimul rând, atitudinea pe care am avut-o în CLM care, la un moment dat, s-a transformat într-o singură voce și multe dintre lucrurile pe care le-am spus în CLM s-au adeverit. Nu m-am lăsat impresionat, am avut tăria morală de a aborda gravele probleme ale municipiului. Am și alte calități și, în timpul campaniei, acestea se vor vedea.

– Cu cine vă consiliați când trebuie să luați o hotărâre sau când aveți vreo acțiune politică?

– Am o persoană calificată pentru așa ceva, legat de imagine și comportament. La ora asta nu e momentul să spun cine este. Un alt colaborator al meu este soția.

– Este calificată?

– Este avocat, un fin psiholog, cunoaște mentalitatea oamenilor, lucrează cu oameni. Poate să mă sfătuiască foarte bine. Mai am vreo doi-trei oameni și în partid care îmi asigură o conciliere din punct de vedere tactic.

Am prima șansă

– Ce carte de politologie citiți în acest moment?

– Eu vă spun sincer că în acest moment citesc din principiile lui Murphy.

– Nu e o carte de politologie.

– Nu, dar există acolo câteva principii de care trebuie să ții seama când faci politică. În ultima perioadă nu am citit cărți de politologie, de teorie politică, pentru că nu mă interesează în mod deosebit. Eu sunt axat în mod deosebit pe probleme tehnice, pragmatice, de administrație, de management.

– Care este modelul dvs. de om politic?

– Modelul meu, după părerea mea, ar putea fi Helmuth Kohl, unul dintre marii politicieni pe care eu i-am admirat.

– Ce șanse vă acordați în lupta pentru câștigarea bătăliei electorale la Primărie?

– Categoric că prima șansă. Argumentul meu cel mai important este faptul că vreau, pot și știu.

A.consemnat
Ioan Iercan

„Demiterea" lui Dorel Popa

Furtună într-un pahar cu apă...

(Urmare din pagina 1)

Dar să iei pe cineva - fie el și Dimitrie Muscă sau chiar George Bush! - și să-l arunci în groapa cu lei înainte cu doar câteva luni de zile de așteptatele, dar mai ales atât de temutele alegeri din iunie, ar fi fost o aventură. **O aventură pentru PSD care și-ar fi putut tăia astfel craca de sub picioare înainte de 6 iunie, dar o aventură și pentru Dimitrie Muscă** în capul căruia s-ar fi spart toate în cazul în care partidul ar fi pierdut alegerile sau nu s-ar fi clasat pe un loc cât de cât onorabil. În această idee, sincer să fiu, mă tot întreb cum s-a lăsat convins Dimitrie Muscă să accepte o astfel de propunere?

Prin culise se vorbește că el ar fi fost „lămurit" de către Ion Iliescu, care, după cum se știe, ține la el și-l apreciază, dar dincolo de toate acestea dacă lui Dimitrie Muscă i s-a urât de Curtici - alții zic că de prea mult bine ... - putea lesne să ajungă - și încă demult - mai sus, respectiv parlamentar decât un oarecare primar, fie el și de Arad, funcție care te poate compromite pentru toată viața. Dar, mă rog, fiecare face cum crede de cuviință. Sau altfel spus, fiecare doarme cum își așterne!

În discuția publică a intrat la un moment dat și numele lui **Dan Ivan**, „văzut" ca viitor președinte executiv al PSD. Altfel spus, un fel de mână dreaptă a lui Dorel Popa, variantă pe care deși mulți o dădeau drept „certă", a picat fără nici o explicație.

În fine, alte două nume „grele" care s-au vehiculat tot în aceste zile au fost cele ale prefectului județului, **Dan Ungureanu** și președintelui Consiliului Județean, **Caius Parpală. Primul** era „văzut" ca un posibil înlocuitor al lui Dorel Popa în bătălia pentru Primăria Aradului, variantă interesantă care însă nu cred că îl satisfăcea pe Dan Ungureanu care ținând cont de pregătirea sa ca și de politica inteligentă pe care a dus-o până acum - și bănuiesc că și el s-a gândit la lucrul acesta - poate ținti mult mai sus. Miercuri însă la București, lui Dan Ungureanu nu „i-au ieșit cărțile", el fiind nevoit să accepte un armistițiu cu Dorel Popa, cel puțin până după alegeri. Celălalt nume, cel al lui **Caius Parpală** este unul despre care s-au făcut și se fac fel și fel de presupuneri, cert fiind însă faptul că el este un politician inteligent care putea sau poate oricând să-l înlocuiască pe Dorel Popa. **Sau pe oricine altcineva, inclusiv pe prefectul Dan Ungureau.** Deocamdată Caius Parpală se pare că **va fi „ums" ca președinte executiv al PSD,** el întărind astfel nucleul de putere din jurul lui Dorel Popa. Nucleu care va avea și are însă serioase probleme.

Și una dintre acestea - de fapt cea mai importantă - este cea a alegerilor de la 6 iunie, alegeri care, dacă este să ne luăm după ultimul sondaj de opinie, **ar putea fi câștigate de către Alianța PNL - PD.** Mă refer la alegerile din județ pe care PSD-ul l-a cam neglijat și unde va fi foarte greu de remontat decalajul care îl desparte de principalul său contracandidat, Alianța PNL-PD. **Aceeași Alianță are,** tot potrivit sondajului, **prima șansă și în Arad,** lucruri care dacă se vor întâmpla vor însemna un dezastru pentru PSD, dar și sfârșitul carierei politice a lui Dorel Popa.

Altfel zis, mult discutata schimbare a lui Dorel Popa nu a fost scoasă din calcule, **ea fiind doar amânată, sau mai exact spus, condiționată de „examenul" de la 6 iunie,** când multe capete, vor fi fie încoronate, fie vor cădea! Ce se va întâmpla cu cel al lui Dorel Popa, vom vedea, așadar, peste aproximativ 4 luni de zile.

Până atunci însă, puțintică răbdare!

Comunicat

Uniunea „Vatra Românească", filiala Arad reamintește cetățenilor municipiului și județului Arad ca, în 24 ianuarie 2004, ora 11, va organiza o nouă adunare cetățenească în Piața Pompierilor.

Aniversarea Unirii Principatelor Române sub aura amintirii întâiului Domn Col. Alexandru Ioan Cuza, ne prilejuiește șansa înfrățirii în Hora Unirii, spre a spune în semn de omagiu adus unificatorilor, un NU hotărât reamplasării Statuii maghiare, a celor 13 generali pe teritoriul României.

Vă așteptăm.
Organizatorii

(4127280)

Pentru că Dorel Popa nu a fost schimbat

Liberalii au în continuare „obiectul muncii"

Liberalii arădeni nu s-au arătat deloc mirați de întoarcerea „pe cai mari" de la București a primarului Dorel Popa. Ba chiar, mai în glumă, mai în serios, s-au bucurat că mai au în continuare, „în integrum" pe cine critica. Vicepreședinții Gavril Popescu, Mihai Calimente, Paul Valentin Neamț, au reluat subiecte deja arhicunoscute: Parktronic, șirandul, fuziunea CET-Arterm, reabilitarea trotuarelor prin montarea de pavele.

Gavril Popescu a vorbit despre controlul Curții de Conturi la firma „Belsirim Automotive" și, ca o completare, cere primarului Dorel Popa să dea publicității și raportul privind controlul Curții de Conturi la Primărie, întrucât aceasta avea drept de control în ceea ce privește respectarea contractului CLM- Belsirim. Or, s-a dovedit că acest contract a fost încălcat, însă Primăria nu a făcut nimic.Popescu dorește ca la ședința CLM din 29 ianuarie toți consilierii să primească copii ale raportului.

● Liberalii nu vor vota bugetul

Consilierii liberali, a declarat Paul Valentin Neamț, nu vor vota bugetul, pentru că se încearcă doar o cosmetizare în scopuri electorale. Este inadmisibil, spune Neamț, ca pentru montarea de pavele să se aloce mai mult de jumătate din suma totală alocată pentru toate străzile din Arad.

● CET-ul, caria și gânditorul

Gavril Popescu a ținut să precizeze că nu este împotriva ideii de fuziune CET-Arterm, însă aceasta nu se poate face fără o expertiză temeinică, pe baze economice și tehnice solide. De fapt, spune Popescu, nu este decât un nou bluff electoral al primarului, care vrea să arate că este preocupat de soarta arădenilor. **„Vă spun eu cum este cu preocuparea. Dacă ai o carie și stai tot timpul cu limba în ea, dai impresia că ești un om care gândește".**

● Autonomia Ținutului Secuiesc, o falsă problemă

Mihai Calimente a abordat o problemă de ordin național, spunând că proiectul de autonomie teritorială a Ținutului Secuilor „este o poveste creată în acest an electoral" de către PSD și UDMR, pentru a zgândări spiritele ultranaționaliste. **„Ce interes ar avea UDMR-ul să dea apă la moară ultranaționaliștilor?"**, a întrebat redactorul ziarului Adevărul. **Calimente:** „Au interesul , pentru că PSD și UDMR nu se vor despărți, ci vor merge mai departe împreună.Prin crearea acestei probleme, nu fac decât să bulverseze electoratul și exact asta doresc".

● Blocarea actului de justiție

Vicepreședintele Sever Jurcă a acuzat blocarea actului de justiție în România, prin intermediul Ordonanței 58, care prevede că toate recursurile la hotărârile judecătorești pronunțate de către judecătoriile din România se vor judeca la București. Deja, la Curtea Supremă de Justiție sunt programate procese pentru 2006!. „Este evident că actul de justiție este blocat". De ce ?

Întrebările redactorului Ziarului Adevărul : **„Are legătură cu protejarea baronilor locali și a „rechinilor" care au probleme cu justiția ?". " 2. „Dacă procesele privind despăgubirile pe care Statul Român trebuie să le plătească foștilor proprietari ajung, în ultimă instanță, la Curtea Supremă de Justiție, nu este posibil ca ordonanța să urmărească amânarea plătirii despăgubirilor?".** Ca răspuns, Sever Jurcă a declarat că nu înțelege care este logica blocării actului de justiție, dar ambele variante cuprinse în întrebări sunt plauzibile.

Simion Todoca

MINISTERUL EDUCAȚIEI CERCETĂRII ȘI TINERETULUI

****

UNIVERSITATEA DE VEST „VASILE GOLDIȘ”

ARAD, Bd. Revoluției nr. 81, tel. 0040/257/280.335, fax 0040/257/280.810

– universitate acreditată prin Legea nr. 240/2002 –

ROMÂNIA
MINISTERUL EDUCAȚIEI, CERCETĂRII ȘI TINERETULUI
UNIVERSITATEA DE VEST „VASILE GOLDIȘ” DIN ARAD
ACREDITATĂ PRIN LEGEA NR. 240/2002

PLAN DE ȘCOLARIZARE PENTRU ANUL UNIVERSITAR 2004/2005
PROIECT

FACULTATEA/ COLEGIUL	SPECIALIZAREA	FORMA DE ÎNVĂȚĂMÂNT
DREPT	Drept	zi, fr, id
MARKETING, MANAGEMENT, INFORMATICĂ	Marketing	zi, fr, id
	Administrarea Afacerilor	zi
	Contabilitate și informatică de gestiune	zi, fr, id
MEDICINĂ GENERALĂ	Medicină generală	zi
	Medicină generală în limba engleză și franceză	zi
	Fiziokinetoterapie	zi
MEDICINĂ DENTARĂ	Medicină dentară	zi
	Medicină dentară în limba engleză și franceză	zi
ȘTIINȚE UMANIST CREȘTINE	Istorie-Limba și literatura engleză	zi
	Istorie-Jurnalism	zi
	Jurnalism-Limba și literatura engleză	zi
	Limbi moderne aplicate (română, engleză, germană)	zi
		fr
	Limba și literatura română-Limba și literatura engleză	zi
	Comunicare socială și relații publice	zi
	Asistență socială	zi
ȘTIINȚE POLITICE	Psihologie	zi
	Științe politice	zi, id
	Științe politice-Filosofie	zi
	Administrație publică	zi
	Relații internaționale și studii europene	zi

FACULTATEA	SPECIALIZAREA	FORMA DE ÎNVĂȚĂMÂNT
EDUCAȚIE FIZICĂ ȘI SPORT	Educație fizică și sport	zi
BIOLOGIE	Biologie	zi
	Biologie-Geografie	zi
	Ecologie și protecția mediului	zi
INFORMATICĂ	Informatică	zi, id
	Calculatoare	zi
INGINERIE	Inginerie și management agroturistic	zi
	Inginerie economică	zi
COLEGIUL UNIVERSITAR MEDICAL	Asistenți medicali	zi
	Laborator medical	zi
	Cosmetică medicală	zi
COLEGIUL UNIVERSITAR DE TEHNICĂ DENTARĂ	Tehnică dentară	zi
COLEGIUL UNIVERSITAR DE SILVICULTURĂ	Tehnica culturilor silvice	zi
	Cinegetică	zi
COLEGIUL UNIVERSITAR DE ECONOMIA COMERȚULUI	Economia comerțului (Sebiș)	zi
COLEGIUL UNIVERSITAR PEDAGOGIC	Institutori-învățământ preșcolar	zi
	Institutori-învățământ primar	zi
COLEGIUL UNIVERSITAR AGRICOL	Clinică și farmacie veterinară	zi
COLEGIUL UNIVERSITAR DE ASISTENȚĂ SOCIALĂ	Asistență socială (Sebiș)	zi
ȘCOALA POSTLICEALĂ	Agent vamal; Asistent farmacie; Agent turism-ghid; Secretariat-birotică; Asistent social; Asistent gestiune financiar-contabil	zi

ADMITERE
IULIE – SEPTEMBRIE 2004
ACTE NECESARE LA ÎNSCRIEREA CANDIDAȚILOR:
- Buletin de identitate
- Certificat de naștere (copie xerox legalizată)
- Diplomă de bacalaureat (adeverință pentru promoția 2003)
- Adeverință medicală
- Trei fotografii 3/4
- Dosar plic

INFORMAȚII SUPLIMENTARE LA CENTRUL ACADEMIC DE INFORMARE ȘI ÎNSCRIERE

BULEVARDUL REVOLUȚIEI NR. 94 – 96 ARAD
TEL. 0257/280373

Conferirea Ordinului Național „Serviciul credincios în grad de Cavaler” rectorului Universității de Vest „Vasile Goldiș” de către Președintele României Ion Iliescu, la Palatul Cotroceni.

Distins cu „Placheta de Aur” a Ministerului Culturii și Cultelor la categoria „Muzeu Memorial”

Instituție cu sistem certificat de management al calității

În urma unui nou audit de calitate extern, Universitatea de Vest „Vasile Goldiș” a obținut certificatul de calitate național și Certificatul Internațional IQNet, recunoscut în 33 de țări. Certificatele sunt valabile până în anul 2006, inclusiv.

Asociația de Acreditare din România și Institutul Român pentru Calitate Europeană au inclus în urma acestui succes Universitatea de Vest „Vasile Goldiș” în catalogul instituțiilor cu sisteme de management certificate „PRIM CALITATE ÎN UNIUNEA EUROPEANĂ”:

(382E211)

Din Râmnicu Vâlcea, transmite Adela Ciolocoi

Baschet feminin - Cupa României

Surpriză plăcută

BC ICIM Arad-Sportul Studențesc 64-62 (48-24)

A doua zi a Cupei României la baschet feminin a debutat în sala „Traian" din Râmnicu Vâlcea cu întâlnirea dintre „U" Cluj și Rapid București. Victoria a revenit vicecampioanelor de pe Someș cu scorul de 79-63.

A urmat BC ICIM Arad-Sportul Studențesc, o partidă aprigă, pe muchie de cuțit, așa cum s-a întâmplat mai de fiecare dată între cele două combatante. Ieri, B. C. ICIM a condus mai bine de 35 de minute, a fost egalată cu trei minute înainte de final, dar s-a impus - meritat - grație unui coș „semnat" Moiseev.

În comparație cu meciul de miercuri, arădencele au arătat o cu totul altă față, încă din startul disputei, Ioana Grecu ridiculizându-și, pe alocuri, adversarele. O dată cu trecerea timpului, fetele noastre și-au mărit avansul, unul la care nici nu sperau, 22-9 (min.12). Apărarea a funcționat bine, ofensiva la fel, iar diferența la pauză, una de 24 de puncte (scor 48-24), era mai mult decât confortabilă.

Cum era și firesc, la revenirea de la vestiare, Sportul se grăbește, iar avantajul arădencelor scade văzând cu ochii. Va fi 57-40 (min. 28) și 59-49 (min. 34), apoi Părău și Grecu sunt eliminate pentru cinci greșeli personale, spre bucuria studentelor din Capitală, care egalează prin Rădulescu în min. 37, scor 59-59. Introdusă în ultimul „sfert", Cristina Matei-Tămaș reușește o triplă, dar Căruțașu o imită, pentru 62-62 (min. 39). Spre bucuria noastră, Cristina Moiseev „închide" tabela cu o aruncare de două puncte, scor final, 64-62.

Victorie importantă a ICIM-ului, la capătul unui meci pe care l-a avut în mână, însă greșelile făcute pe final și „seceta" de opt minute, puteau să ne coste succesul.

Formații și marcatoare

BC ICIM Arad: Perdei, Drăgoescu 7 (1); Nagy, Moiseev 2, Matei-Tămaș 3 (1), Părău 15, Grecu 24 (4); Șipoș, Grigoraș, Morușanu 8, Chirilă 5. **Antrenori:** Dan Moraru și C-tin Wünsch. **Sportul Studențesc:** Voronova 5; Bagiu 4, Gutău, Tufan, Rădulescu 12 (1), A. Cutaș, Laszlo 10, Nacu 5, Al. Cutaș 11 (1), Căruțașu 9 (1), Pricop 6, Ilie. **Antrenor:** Carmen Brănișteanu.

Au arbitrat foarte bine: Marius Udrică (Craiova) și Sorin Drugău (Brașov). **Comisar FRB:** Ioan Valerian (Târgoviște).

În ultimul meci al reuniunii: CET Govora-Livas Târgoviște 50-83.

Astăzi, de la ora 14, BC ICIM Arad întâlnește Rapid București.

Handbalul, eterna iubire

● O atmosferă precum miercuri, la Râmnicu Vâlcea, se întâlnea la Arad cu ceva vreme în urmă. Vâlcenii s-au pregătit „ca la carte" pentru meciul România-Norvegia, fiind al 8-lea jucător al naționalei noastre. La ora 16,30, în sala „Traian" nu mai puteai să arunci un ac, oamenii luând drumul Polivalentei cu o oră și jumătate înainte de meci. ● Miza și-a pus amprenta pe evoluțiile celor două combatante, dovadă golurile puține înscrise în prima parte a confruntării. Jocul României a fost deficitar în defensivă, drumul spre poarta norvegiană nefiind ușor netezit, pe când oaspeții au construit și marcat cu o mai mare lejeritate. Succesul a fost al handbaliștilor români, însă calificarea se va juca duminică, în Norvegia. Dacă gazdele vor învinge la mai mult de două goluri, România va spune pas calificării în play-off și va rata participarea la C. M. din 2005, din Tunisia. Mulți oameni de handbal, și nu numai, au fost prezenți la sală. De la președintele Federației, la antrenori și sportivi din campionatul autohton. Cu certitudine că handbaliștii arădeni au urmărit disputa la televizor.

Jocul și arbitrii, bată-i vina!

B. C. ICIM a debutat cu un insucces la Cupa României. Adversara din prima zi, CET Govora, a câștigat în primul rând datorită jocului practicat de arădence. În câteva rânduri, localnicele au beneficiat și de ajutorul arbitrului Cutov, care ne-a dezavantajat prin deciziile luate. Ceea ce fluiera când CET-ul era în defensivă, nu se întâmpla când rolurile se inversau. ■ Trecând peste acest aspect, nici ICIM-ul nu a practicat un joc foarte bun. De data aceasta, pivoții s-au achitat mult mai bine de sarcinile trasate, în special Corina Morușan, însă Ioana Grecu și căpitanul Cristina-Matei Tămaș nu au jucat așa cum au făcut-o la meciurile din campionat. ■ BC ICIM, chiar dacă a fost condusă aproape permanent, a refăcut diferența de 10 puncte existentă la un moment dat, preluând conducerea în minutul 24 (38-36), însă nu a știut să profite. Claudia Nițulescu și Olga Iaroska, în care a stat toată echipa Govorei, au punctat de fiecare dată când a fost nevoie.

Albe și negre

Doare

O zi obișnuită în redacție. Sună telefonul. La celălalt capăt al firului se prezintă un domn Ardelean, utist de-o viață. Ne pune o întrebare: **„De ce nu scrieți mai mult despre UTA?"** Nu așteaptă răspunsul. Continuă: **„Știu, nu prea aveți ce scrie. E haos la UTA. Avem cea mai slabă echipă de conducere din istoria „Bătrânei Doamne". Doare, dar scrieți... poate se trezesc..., poate îi scutură cineva..., poate...".** Și, tonul din glas îi creștea, pe măsură ce discuția înainta. Finalul convorbirii a fost simplu: **„Vă mulțumesc pentru că m-ați ascultat, dar scrieți, chiar dacă doare..."**

Telefoane am mai primit, oameni simpli - dar utiști adevărați - ne-au oprit pe stradă, curioși de ce se întâmplă în curtea celei mai galonate echipe de club din provincie. În vocea tuturor „citeam" durerea. Pentru că - nu putem rămâne indiferenți la „fenomenul UTA" - adevărul este ... că doare. Ne doare ușurința cu care președintele Chișbora spune: nu avem bani, nu putem face transferuri spectaculoase. Ne doare că s-a ales praful de „proiectul Barcelona", dacă acesta a fost pus vreodată, cu seriozitate, în discuție, sau ... o fi fost praf în ochii prostimii. Doare că Borugă trebuie să-și împartă timpul între antrenamente și ... „cersetorie" pe la prieteni, după „mărunțiș". Doare că trebuie să spunem lucrurilor pe nume, dar UTA de astăzi pare mai în degringoladă ca niciodată. Doare și „rana" cea mai mare e în sufletul suporterilor „alb-roșii".

Doare și ne-aducem aminte de vorbele lui Mitică Dragomir, acest Mafalda al fotbalului româneasc, rostite cu un an în urmă: **„Cei care conduc UTA (n. a. actuala conducere), nu au ce să caute în fruntea fotbalului arădean..."** Doare...

Daniel Scridon

Handbal

H. C. Sabina Arad - Unirea Sânnicolau Mare 38-21 (21-8)

Într-o utilă partidă de pregătire vizând turneul de la Sighișoara, de la începutul lunii februarie, decisiv pentru supraviețuirea în prima divizie, handbaliștii arădeni au întrecut clar o echipă ambițioasă, formată din numeroși juniori. Golurile formației antrenate de cuplul Deacu - Ionescu au fost realizate de Cristescu 4, Dreghici 6, Biriș 3, Vaidasigan 11, Ursache 2, Tăbârcă 4, Kovaci 2, Dermenjin 1 și Gabor 5. Au arbitrat Aurel Moldoveanu și Sorin Guțu (Arad). Singura problemă a reprezentat-o instalația de încălzire, care în această iarnă, de la o vreme încoace, cam lasă de dorit. Pentru a imita condițiile din competiție, cu trei jocuri consecutive, astăzi arădenii întâlnesc la Polivalentă pe Univ. Reșița, de la ora 13, iar mâine evoluează cu Unirea Sânnicolau Mare, în deplasare.

Adrian Hărțău

20 de „telefoniști" vor trudi la Vața

Odată bifată etapa de reacomodare cu efortul, UAV Telecom se mută pentru opt zile la Vața. Plecarea spre stațiunea din județul Hunedoara este prevăzută pentru această dimineață, lotul deplasat numărând 20 de fotbaliști: Sabău, Cohan - **portari;** Cati, Szellelky, Savin, Grad, Roșca, Oprescu, Oiță, Lăzău, Gligor, Vasile, Barna jr., Mitu, Heteș, Lenghel, Andea, Călin (ex. Frontiera Curtici), Leonti (ex. Vinga), Edu (ex. Șoimii Pâncota) - **jucători de câmp.** După cum se observă, lipsește golgeterul Neluțu Ardelean, care este ca și transferat la o echipă de liga a treia din Austria.

La revenirea din cantonament, UAV Telecom va începe „operațiunea" meciuri de verificare, după cum urmează:

● 3 februarie: UTA - Telecom; ● 7 februarie: Telecom - Tricotaje Ineu; ● 11 februarie: Frontiera Curtici - Telecom; ● 14 februarie: Telecom - West Petrom Pecica; ● 18 februarie: CFR Timișoara - Telecom; ● 21 februarie: Telecom - CFR Timișoara; ● 25 februarie: Telecom - Auto UMT Timișoara.

Campionatul Diviziei C se reia pe 5 martie, dată la care Marius Grad speră să aibă sub comandă un lot de jucători potrivit pentru atingerea obiectivului, salvarea de la retrogradare.

Călin Mnerie

Programul competițiilor

* **Baschet.** Astăzi, de la ora 17, la Sala Sporturilor „Victoria" are loc meciul de baschet masculin: BC West Petrom Arad - Keravnos Keo Nicosia (Cipru), din cadrul FIBA Europe Cup.

* **Tenis de masă.** De astăzi până duminică, cu începere de la ora 9, la Sala de jocuri a CSM Arad - PAB România (fostă FZ), se dispută Campionatul național pe echipe juniori III la tenis de masă.

Astăzi, de la ora 17, West Petrom Arad - Keravnos Nicosia

Baschet masculin

Pentru blazon și rămânerea în Europa

Baschetul masculin arădean trăiește azi un moment semnificativ. West Petrom Arad își joacă menținerea în FIBA Europe Cup, având nevoie de o victorie în fața ciprioților de la Keravnos Keo Nicosia. În primul meci din sferturile competiției, echipa petrolistă a cedat în deplasare cu 70-84, revanșa fiind programată cu începere de la ora 17, la Sala Polivalentă.

Arădenii s-au întors acasă din Cipru în noaptea de miercuri spre joi, după un drum destul de obositor, parcurs împreună cu adversarii, cu avionul până la Belgrad iar de acolo cu autocarul. Ieri dimineață West Petrom s-a antrenat deja la sală, în efectiv cvasi-complet. Probleme întâmpină doar Toroman și Boric, accidentați deci inutilizabili, în vreme ce Tosic traversează o perioadă de recuperare activă. Gjuroski a suferit o ușoară entorsă în disputa din Insula Afroditei, din fericire fără consecințe nedorite, aflându-se la dispoziția tehnicienilor.

Delegația oaspete, imediat după sosirea ce a avut loc la ora 1,30, s-a cazat la Hotelul President. Până la primul fluier al întâlnirii, cipriotii vor beneficia, conform prevederilor în vigoare, de două ședințe de pregătire la Polivalentă. Prima trebuia să se desfășoare ieri, la ora 9, dar s-a decalat la cererea partenerilor de întrecere. Keravnos a ajuns pe tărâm românesc cu gânduri de victorie și calificare, pentru evitarea ultimei confruntări decisive, a treia, ce ar fi programată pe 28 ianuarie la Nicosia.

Interpelat în legătură cu meciul de astă-seară, „principalul" Predrag Badnjarevic și-a exprimat următorul punct de vedere: „Încercăm să câștigăm. În sport orice este posibil. Pe de altă parte, trebuie să recunosc că formația din Cipru a dovedit că ne este superioară și trece printr-o perioadă deosebită. Noi, în schimb, avem nevoie de ceva timp, mai ales că s-au pierdut, de curând, doi jucători precum Veres și Tordai."

Biletele se pun în vânzare astăzi, la prețul de 40000 respectiv 20000 lei (acestea din urmă fiind în număr de 100).

Onoarea sau banii

Accederea în această fază avansată a cupelor europene, deschizând porți de participare în Final Four, dă naștere, inevitabil, interpretărilor. O victorie obținută astăzi ar presupune o nouă deplasare în Cipru, deplasare care pe lângă efortul financiar considerabil -la bugetul și așa încercat al clubului- nu garantează încă prezența în „careul de ași", dacă luăm în calcul postura de favorită a adversarei. În presa centrală au apărut speculații inclusiv în legătură cu faptul că Asesoft Ploiești ar fi ajutat gruparea noastră, cu suma de 30.000 de euro, pentru a putea onora meciul întâi, ele fiind dezmințite de președintele B.C. West Petrom, Dan Gabriel Boric. Dintr-o altă perspectivă, West Petrom are de apărat un blazon, lucru amintit și de conducătorul petrolist: **„Sunt convins că vom învinge astăzi pentru că adversarul este abordabil. Nu ne-a impresionat în meciul de la Nicosia. Cu puțină concentrare în plus și cu Toroman pe suprafața de joc, l-am fi putut depăși. Vom câștiga deci astăzi, cu sprijinul publicului și al presei. În primul rând este onoarea noastră în joc și ne vom bate până la capăt pentru ea. Este problema noastră cum vom face rost de bani pentru o nouă deplasare. Aș prefera să vorbim mai mult despre baschet și să lăsăm speculațiile la o parte."**

Baschet masculin

Zaric va fi român!

Conducerea clubului petrolist i-a făcut o propunere sârbului Goran Zaric, conform căreia acesta ar primi, în viitorul apropiat, cetățenia română. „Nu am nimic împotrivă, ba chiar mi-ar face mare plăcere. Trebuie însă întreprinse demersuri în această privință. Aș accepta fără să stau pe gânduri. Mama mea, se știe deja, este originară din Banatul sârbesc. Ea m-a învățat limba română." - spune play-maker-ul Aradului. În lotul West Petromului există actualmente doi baschetbaliști cu dublă cetățenie, care nu figurează drept stranieri: Isleam Șenai (turco-română) și Tega Moceanu (româno-americană).

Grupaj realizat de Adrian Hărțău Călin Mnerie

S.C. Saltex Maşini F & J S.A.
cu sediul în Arad, str. Câmpul Fecioarei Nr. 1

ANGAJEAZĂ

- maşinişti electro-eroziune
- frezori în coordonate
- lăcătuş întreţinere maşini-unelte

Salarii atractive, transport gratuit, bonuri de masă.

INFORMAŢII LA TELEFON: 289.082.

(4127297)

S.C. ELMAS APIFLOR S.R.L
comercializează
MATERIALE PENTRU INSTALAŢII ELECTRICE

- Conductori şi cabluri electrice: Fy, MyyM, Cyy, Cyaby, Acyaby, Mccg, sudură, siliconic etc.
- Aparataj de joasă tensiune: prize, întrerupătoare ST, PT şi antigron etc.
- Diverse: tub PVC, doze, coturi, tablouri, sig. automate.
- Produse industriale: contactori (RG, TCA, TSA, DRG), usol, butoane, microîntrerupătoare, releе etc.
- PARATRĂSNETE la preţuri speciale.

(c.19/2004)

DISTRIBUITOR SIEMENS ŞI HAGER
aparataj industrial şi de joasă tensiune.
PREŢURI FĂRĂ CONCURENŢĂ
ARAD, str. Tîrgovişteі, nr.3 Tel/Fax.: 256 026, 0722/ 938 376
(între Casa Albă şi primul Bloc pe str. Miron Costin)

PROFI
S.C. PROFI ROM FOOD S.R.L., în cadrul expansiunii sale,
ANGAJEAZĂ în Arad:

Casiere, vânzătoare, recepţioneri marfă:
Cerinţe: - dinamism,
- amabilitate,
- seriozitate,
- cunoştinţe de operare pe calculator,
- capacitate de lucru în echipă.

Şef pentru raionul legume-fructe:
Cerinţe: - experienţă în domeniu,
- cunoştinţe de operare pe calculator,
- experienţă în gestiune,
- dinamism, disponibilitate pentru program prelungit.

Şef recepţie marfă:
Cerinţe: - experienţă în gestiune, precizie şi organizare,
- cunoştinţe de operare pe calculator,
- disponibilitate pentru program prelungit,
Deţinerea unui permis de conducere pentru motostivuitoare reprezintă un avantaj.

Şef de magazin;
Adjunct şef de magazin:
Cerinţe: - experienţă în domeniu,
- cunoştinţe de operare pe calculator,
- dinamism, disponibilitate pentru program prelu
- experienţă în gestiune, precizie şi organizare.

Şef pentru raionul de mezeluri
Vânzătoare la raionul de mezeluri:
Cerinţe: - experienţă în domeniu,
- cunoştinţe de operare pe calculator,
- dinamism, disponibilitate pentru program prelu

SE OFERĂ:
- salariu motivant
- tichete de masă,
- prime corelate cu performanţele obţinute,
- perioadă de instruire,
- şansa unei cariere într-o companie multinaţională.

Persoanele interesate sunt rugate să trimită CV însoţit de o fotografie şi scrisoare de intenţie (in care să fie menţionat oraşul şi postul vizat) până la data de 30.01.2004, la sediul firmei din Timişoara, str. Putna, nr. 14A, cod 300593, fax: 0256 244 108, e-mail: dciugudean@profi.ro. Vor fi contactate doar persoanele care corespund cerinţelor firmei. Documentele depuse nu se restituie.

(3928206)

Ellis
angajează

* Director vânzări (zonal)
* Asistent marketing
* Inginer confecţii textile
* Economist (financiar-contabilitate)
* Secretară

Condiţii: minim 2 ani vechime în posturi similare.

RELAŢII SUPLIMENTARE LA TEL: 214.151

CV + scrisoare de intenţie + poză
se pot trimite la Magazinul Ellis Arad, str. L. Blaga 1 sau e-mail: ellis@arad.ro până în data de 28.01.2004.

(3535132)

restaurant AMBIENTE turn
va invita la :
Brunch-ul de duminica

mic dejun - bufet suedez
si
pranz - felul I, II si desert, la alegere
la pretul fix de numai 380.000 lei
copiii - reducere de 100%

Bd. Decebal nr. 22
Rezervari la tel: 0257.284579

(3928210)

PROGES
pentru amenajări interioare
str. Dorobanţi nr.55
Tel.: 0257/282.021

PARCHET LAMINAT - CLICK
de la 167.000 lei/mp*
LAMBRIURI PVC, TAVANE POLISTIREN, GLAFURI

PROMOTIA LUNII!!!
LAMBRIURI LAMINATE
de la 125.000 lei/mp*

(c.10/2004)

ÎN AJUTORUL LUMII - PENTRU UN AUZ BUN
S.C. AUDIONOVA SRL

Reprezentantă a firmelor
●) Beltone Electronics Corporation, SUA ●) Beltone Netherlands B.V.
●) A&Hearing Limited, U.K. ●) Amplicord, Italia
●) Unitron Industries Ltd, Canada ●) Phonak AG, Elveţia
CU SEDIUL ÎN ARAD, STR. VOINICILOR BL. 245
TELEFON 0257-259980
vă oferă APARATE DE AUZIT
care se obţin cu aprobare de la Casa de Asigurări de Sănătate sau cu preţ integral la punctul de lucru din Arad.

(4127296)

sc Normteile Romania SRL
Wir suchen:
Büroleiterin / Büroleiter
Voraussetzung:
- kaufmännische Ausbildung
- gute PC-Kenntnisse
- Deutsch & Englisch in Wort und Schrift
und
Verkäufer im Aussendienst
Information: Tel: 0257 - 20 60 40; 0722 - 336 883

(4127293)

Universitatea de Vest „Vasile Goldiş”
Facultatea de Marketing-Management-Informatică din cadrul Universităţii de Vest „Vasile Goldiş” Arad
ANUNŢĂ ORGANIZAREA SESIUNII DE RESTANŢE A EXAMENULUI DE LICENŢĂ
în perioada 5-6 februarie 2004.
ÎNSCRIERILE SE FAC LA SEDIUL FACULTĂŢII, până la data de 01.02.2004.

(3928200)

MDA Motors
Dealer autorizat ROVER - MG
Arad, Calea Timisorii nr 50
Tel: 0257/286085, Fax : 0257/278757
E-mail: mdamotors@rdslink.ro

AER CONDITIONAT , 2 AIRBAG , ABS+EBD
JENTI ALUMINIU 16" , TAPITERIE PIELE+STOFA , RADIO CD
STREETWISE

(c./2004)

S.C. Tehnodomus S.A.
str. Petru Rareş nr. 28 Grădişte

ANGAJEAZĂ

- DULGHERI
- ZIDARI
- FIERARI BETONIŞTI
- TÂMPLARI
- SUDORI
- ZUGRAVI
- ŞOFERI CAT. B, C, E
- MECANIC UTILAJ GREU
- INGINER CONSTRUCTOR - DEVIZIER (cunoscător limba engleză)
- MAGAZIONER

Informaţii tel: 276.775; 276.613; 276.618

(4127294)

Angajează

1) Confecționere

Pentru merite deosebite se acordă tichete cadou

Teba Industries

www.tebaindustries.com

2) Persoană cu experiență pentru un post de conducere, la punctul de lucru din Iaşi.

Se oferă cazare, masă, transport gratuit şi alte facilități.

Persoanele interesate vor depune CV la sediul societății sau la adresa de e-mail: tebaindustries@rdsar.ro

Analizele la angajare sunt suportate de societate

2900 Arad, Str. Patria, J02/2108/1994, CUI R 6785611, tel. 004 0257 280343, fax 004 0257 280701

(3928153)

ANIVERSĂRI

Cu ocazia împlinirii vârstei de 1 an, îi urează
„LA MULȚI ANI!"
și sănătate lui,

CIUCĂ LAURENȚIU-ANDREI,
tata, mama, sora ANDREEA, bunicul și MARIANA. (1214)

Pentru
URSU CRISTINA,
din ARAD,
„LA MULȚI ANI!"
și sănătate, de ziua de naștere, din partea soțului IOAN, a fiilor CODRUȚA și GEORGE, medici rezidenți la Spitalele UNIVERSITAR și FUNDENI, BUCUREȘTI. (1061)

MATRIMONIALE

DOMNI din GERMANIA, doresc căsătorie cu doamne, domnișoare din România. Telefon 0742.880.904. (1146)

Agenția „ROMANA" intermediază CĂSĂTORII între ROMÂNCE oneste, drăguțe și bărbați GERMANI. Telefon 255776. (1300)

VÂNZĂRI APARTAMENTE O CAMERĂ

Vând garsonieră cf. I, vizibilă după ora 16. Telefon 229525, 230020. (1107)

Vând apartament o cameră, bucătărie, făcut din două garsoniere confort III, str. Patria, Romanilor. Telefon 286871. (1158)

Vând garsonieră confort I, parter, Micălaca, bl. 544, cu aprobări pentru spațiu comercial, preț 11.000 Euro, negociabil. Telefon 0257-368277; 0740.376.931. (1168)

Vând apartament 1 cameră, bucătărie, baie, 53 mp, garaj, teren construcție 108 mp, la casă tip occidental, 18.000 Euro. Telefon 0723.992.371. (1157)

Vând urgent garsonieră, confort I, Piața Soarelui. Telefon 211112; 0744.597.429. (1240)

VÂNZĂRI APARTAMENTE DOUĂ CAMERE

Vând apartament 2 camere central Legea 112, achitat din 1997, amenajat, 18.500 EU negociabil. Telefon 0722.349.504. (1274)

Vând apartament 2 camere Polivalentă, decomandat, amenajat modern, 26.000 EU. Telefon 250966, 0722.344.621. (950)

Vând urgent apartament 2 camere în Moneasa, preț negociabil. Telefon 349774, 313025. (1282)

Vând apartament 2 camere, bucătărie, baie, la casă, central. Telefon 0740.212.750. (1320)

Vând apartament 2 camere, 16.500 Eu, negociabil. Telefon 253789, 0722.343.705. (1098)

Vând apartament 2 camere, et. I, zona Intim, preț 17.000 Eu. Telefon 251278. (1188)

S.C. CORNEX S.R.L.
www.cornex.ro
LNB ROMANIA
Arad
distribuitor zonal
Premixuri - produse LNB - 1% - 5%
Produce și vinde, la cele mai mici prețuri :
- Furaje combinate și concentrate,
- Furaje granulate, import Ungaria, făină de pește,
- Amestecuri furajere complementare, zoofortari.
Sediu : Arad, str. L. Rebreanu 54, tel./fax – 0257.253589 ; 253984
Fabrica de furaje: Covăsânț 532, jud. Arad, tel./fax– 0257.385113
(c-544/2003)

Vând apartament 2 camere, aranjat, Calea Romanilor, vedere Mureș, mobilă bucătărie, baie și clima incluse, etaj intermediar. Telefon 214743 sau 0723.301.868. (1057)

Vând apartament 2 camere, Podgoria, et. I, termotecă, îmbunătățiri, garaj, 28.000 Euro. Telefon 0788.467.894. (1175)

Vând apartament 2 camere, Micălaca și 3 camere Vlaicu. Telefon 0744:841.105. (1205)

Vând apartament 2 camere, 85 mp, Banu Mărăcine, contorizat apă și căldură, parchet, faianță, gresie, 27.000 Euro, negociabil. Telefon 255662. (1220)

Vând apartament 2 camere, Micălaca, etaj intermediar. Telefon 0744.542.931. (1262)

Vând apartament 2 camere, parter, 70 mp, 2 băi, mobilat, gresie, faianță, zona Micălaca I, preț 22.000 Eu. Telefon 263002, 234995. (1258)

VÂNZĂRI APARTAMENTE TREI CAMERE

Vând apartament trei camere, central, Legea 112, neamenajat, 19.000 Euro, negociabil. Telefon 0722.287.612. (822)

Vând apartament 3 camere Chișineu Criș. Telefon 0744.396.618. (Ag. Criș, 21)

Vând apartament 3 camere, decomandate, contorizat, încălzire proprie, Chișineu Criș. Telefon 350453. (Criș, 14)

Vând apartament 3 camere, decomandate, Vlaicu, 4/10. Telefon 289078, 17-20. (613)

Vând apartament 3 camere, cf. I, parter, Aradul Nou. Telefon 288627, 267378, 0722.983.175. (1213)

Vând apartament 3 camere, Vlaicu, etaj 3, (ne)mobilat, suprafață 92 mp, gresie, faianță, parchet, contoare, etc. Informații 272906 sau 0742.274.785. (1160)

Vând apartament 3 camere, central, et. II, ușă metalică, alarmă, parchet, marmură, 35.000 Eu. Telefon 286743, 270856. (1280)

Vând apartament 3 camere, central, decomandat, 100 mp, cu multiple îmbunătățiri, 35.000 Eu. Telefon 254909, 0722.597.016. (1282)

Vând apartament 3 camere, bloc, et. 3/3, acoperiș țiglă, ultracentral, 37.000 Eu (eventual schimb apartament 4-5 camere, central). Telefon 338304, 0744.556.757. (1288)

VÂNZĂRI APARTAMENTE PATRU-CINCI CAMERE

Vând apartament 5 camere, decomandat, complet, 2 băi cu vană, parchet, gresie, 2 balcoane închise, boxă mare, contorizat, interfon, climă, 2 garaje. Telefon 0740.907.366. (1097)

Vând apartament 4 camere, zona 300, cu garaj, multiple îmbunătățiri, 38.000 Eu. Telefon 0722.405.626, 0722.281.054. (1254)

Vând apartament 4 camere, 2 băi, et. III, Alfa, (ne)mobilat. Telefon 0722.731.415. (1245)

Vând apartament 4 camere, 2 balcoane, parchet, lambriuri, cablu TV, rolete, gresie, faianță, contorizat, interfon, mobilă și electrocasnice noi, la 100 m BILLA, locuibil imediat, 40.000 Euro, negociabil. Telefon 267462; 279292. (1250)

VÂNZĂRI CASE

Vând 2 case Aradul Nou. Telefon 0766.722.173; 0788.477.143; 0788.413.522. (1161)

Vând casă (sălaș) pe șoseaua Pecica, teren 7.915 mp, bun pentru privatizare. Telefon 216517. (p)

Vând casă cu 3 camere, tot confortul, central (schimb cu casă și grădină). Telefon 282146, 0723.331.292.

Vând căsuță de vacanță, grădină, garaj și seră în Felnac. Telefon 0724.240.152; 282146.

Vând casă + 1.000 mp teren, pe centura din Gai. Telefon 0744.785.497. (p.)

Vând casă tip vilă, Arad, str. I.L.Caragiale, nr. 19, toate utilitățile, preț 50.000 EU. Telefon 0744.340.848. (1019)

Vând CASĂ în comuna VÂRFURILE + curte 3.000 mp (peisaj deosebit). Telefon 0742.363.976. (1046)

Vând casă central, 4 camere, singur în curte, 85.000 Eu. Telefon 0722.349.504. (1137)

Vând casă în curte 3 vecini, centru, ultrarenovată, gaz, acces auto, 35.000 Eu. Telefon 253364, 0722.257.409. (1100)

Vând 2 case din cărămidă, aceeași curte, gaz, telefon, facilități, preț foarte avantajos. Telefon 413092, localitatea Zădăreni nr. 42. (1210)

Vând (schimb cu garsonieră) casă 2 camere + fundație 2 camere + teren 800 mp, 25 km Arad (Șeitin). Telefon 0722.898.543. (1241)

Vând (schimb) apartament la casă 3 camere, 2 anexe (bucătărie), baie, teren 380 mp, 26.000 Eu, Grădiște. Telefon 0257-338546. (1241)

Vând vilă S+P+1 400 mp, teren 600 mp, complet utilată (mobilată) în Mureșel, Aradul Nou, 300.000 Eu, negociabil. Telefon 0722.381.749. (758)

Vând vilă: demisol, parter + 2 etaje, curte, grădină. Telefon 0744.587.713. (614)

Vând sau schimb casă 3 camere, încălzire cu gaz, curte, garaj, grădină, doresc apartament 2 camere. Telefon 283591, 0740.777.520. (614)

Vând casă comuna Semlac, nr. 1109. Telefon 0257 - 534041. (1306)

ANTON INDUSTRIES
2900 ARAD, Dn7 Km. 550
OP 8 CP 136
TEL: 00-40-57-216836
FAX: 00-40-57-216835
E-mail. antonind@rdslink.ro

S.C.Anton Industries SRL.
ANGAJEAZA:
- Confecționere pt. mașină simplă, triplok, kett, uberdeck;
- Femei pentru secția CĂLCAT-AMBALAT;
- Responsabil pentru secția CONFECȚII;
- Mecanic pt. Mașini de cusut;
- Vânzătoare magazin profil textile;
- cunoștințe de limba italiană (prezintă avantaj);

Informatii la tel:216 836 sau la sediul societatii din Calea Aurel Vlaicu, nr. 291 (Zona Industriala).
Asiguram:salarii atractive, transport, bonuri de masa, decontare abonamente.

Vând casă, VLADIMIRESCU, toate utilitățile (încălzire centrală, telefon, cablu, grădină, teren extravilan, anexe gospodărești). Telefon 514955, 287623; 0722.663.275.

Vând urgent casă 3 camere, dependințe, Legea 112, ultracentral, curte separată, acces auto, preț 35.000 EU negociabil. Telefon 284024; 286679. (1246)

Vând casă nouă, Grădiște, strada Privighetorii, nr. 18, terminată 60%, suprafața construită 480 mp, teren 1500 mp. Telefon 0744.797.815. (1307)

Vând casă, strada Sibiului, 21.000 Euro, negociabil. Telefon 0257/261884; 0722.359.614. (26680)

Vând casă cu etaj, Malul Mureșului, str. Toth Șandor, preț 115.000 Eu. Telefon 0740.090.344. (1120)

Vând vilă, Pârneava, finisată la cheie, 900 mp teren, 195.000 Eu. Telefon 213192, 0722.257.409. (1100)

Vând casă 4 camere, anexe, 2.800 mp, localitatea Șimand, 11.000 Eu. Telefon 373391. (1236)

Vând casă cu grădină în Sînicolaul Mic, suprafață 1260 mp, front stradal 25 m, 16.000 Euro. Telefon 0742.039.582. (1295)

Vând ultracentral, în Săvîrșin, casă mare cu grădină și cu vad comercial, la șosea. Telefon 0257-557451. (1287)

Vând 2 case în orașul Curtici, str. Tudor Vladimirescu nr. 43 și 46, posibilitate gaz, preț negociabil. Telefon 349083, seara după ora 18. (1061)

Vând în localitatea Bata, casă mare, 3 camere, coridor, bucătărie, grajd mare, fânar, anexe, fântână, teren 3000 mp, preț 6.500 Euro, negociabil. Telefon 327010. (1169)

Vând casă cu etaj, grădină, în centru Sîntana. Telefon 462492. (1187)

Vând casă cu grădină mare (70 arii), Galșa, nr. 29, jud. Arad, preț 20.000 Euro, negociabil. Telefon 0740.616.935; 0258-767207. (1221)

Vând casă 2 nivele, parter bun pentru spațiu comercial + atelier auto, etaj nefinisat, curte mare, acces TIR, în Lipova lângă gară. Telefon 0744.813.406. (1231)

Vând casă Grădiște, str. Rahovei nr.7/A, ocupabilă imediat. Telefon 381589. (1263)

Vând casă în Micălaca, pe 2 nivele teren 400 mp, str. Păsunii nr. 39, finisată, 85.000 Eu, posibilități rate, avans 50%. Telefon 0744.533.777. (1265)

VÂNZĂRI SPAȚII

Vând SPAȚIU COMERCIAL 28 metri pătrați, str. Brezoianu, nr. 2, preț 11.800 EU. Telefon 0257 - 287572. (952)

Vând ALIMENTARĂ, complet utilată, vad comercial bun. Telefon 0722.962.123, 0722.686.709. (1045)

Vând SPAȚIU COMERCIAL, ultracentral, suprafața 190 mp. Telefon 0722.274.845. (1171)

Vând SPAȚIU COMERCIAL în Piața Miorița. Informații telefon 515156. (1205)

Vând MINI ABC Alfa, stația tramvai (gheretă). Telefon 277071; 0744.394.607. (574)

VÂNZĂRI TERENURI

Vând TEREN 852 mp, cu CLĂDIRE 54 mp, Bradului 16A; TEREN 1.500 mp, lângă Sanevit. Telefon 218909, 0722.295.928. (39)

Vând teren intravilan, pe Milan Tabacovici, strada II. Telefon 253973, 0723.727.470. (1271)

Vând loc casă, 700 mp, în comuna Șofronea. Telefon 0724.507.991. (984)

Vând urgent 1 ha teren la 80 m de centura Grădiște-Micălaca, 3.500 Eu. Telefon 0744.397.847. (1070)

Vând 7.000 mp intravilan, cu construcție, toate utilitățile, zona industrială E. Murgu. Telefon 0740.907.366. (1097)

Vând 3 ha teren extravilan, cu CF, pe șoseaua spre ORADEA, 100 m front stradal, 2 Eu/ mp. Telefon 0740.907.366. (1097)

Vând 11.000 mp teren intravilan cu 7.000 mp construcție (14 hale) în Lipova. Telefon 0740.907.366. (1097)

Vând 3.000 mp intravilan, NĂDLAC, pe DN7. Telefon 0740.907.366. (1097)

Vând 2.000 mp intravilan TURNU la șosea (pe colț). Telefon 0740.907.366. (1097)

Vând 11.000 mp, zona Sere-Grădiște. Telefon 0744.603.850, 285249. (1222)

Vând teren intravilan, 2 Eu /mp. Telefon 561573. (26453)

Vând teren, șoseaua principală Vladimirescu, cu utilități, 500 mp. Telefon 0744.555.660. (174)

Vând urgent loc casă, 700 mp, Vladimirescu, șosea, FS 15 m. Telefon, seara, 0257/514440; 0745.214.355. (855)

Vând teren 80-200 ha, agricol, județul Arad. Telefon 213192, 0722.257.409. (1100)

Vând grădină 1.000 mp în comuna Păuliș la șosea, toate utilitățile. Telefon 210412, luni-vineri, după ora 11. (1172)

Vând 4,5 ha teren în Vărșand. Telefon 210412, luni-vineri, după ora 11. (1172)

Vând grădină 660 mp, în Sebiș, cartier Prăjești, front stradal 11m, la șosea, spre Moneasa, preț 1500 Euro, negociabil. Telefon 327010. (1169)

Direcția Generală pentru Protecția Drepturilor Copilului
Arad, str. 1 Decembrie 1918 nr. 10/12

organizează concurs la sediul instituției, în data de 05 februarie 2005, ora 10,00, **pentru ocuparea posturilor vacante** din cadrul „Centrului de tip familial pentru copii cu handicap sever - Arad **[referent(M) (educator), administrator, bucătar, kinetoterapeut(S), logoped], asistent social, asistent medical (Șiria/Petriș), muncitor calificat în meseria confecționer îmbrăcăminte, îngrijitor curățenie, îngrijitor copii, psihopedagog, psiholog (Nădlac/ Arad), economist, referent(S)specializări:** matematică, română, arte plastice/desen.

Termenul limită pentru depunerea dosarelor: 02.02.2004, ora 12,00.

Bibliografia și condițiile de participare la concurs sunt afișate la sediul instituției - tel. 0257/21.00.35, 21.00.55.

(3928186)

Vând livadă meri Ionathan 0,25 ha, zona Căsoaia. Telefon 210994. (1195)

Vând teren cu CF în suprafață de 2,30 ha în drumul Curticiului, la 2 km de centură, posibilități apă, curent, gaz. Telefon 0740.252.855. (1220)

VÂNZĂRI AUTO

Vând W Passat 1,8 i, 1992, geamuri electrice, trapă, servo, casetofon + CD, 5.800 EU negociabil. Telefon 277953 după ora 16.

Vând Dacia 1300, an 82, CIV, nr. noi, 550 Eu. Telefon 0723.837.619 (1228)

Vând Dacia 1310, an 91, CIV, nr. noi, preț 875 Eu. Telefon 0742.199.780. (1228)

Vând PIESE, CAROSERIE BMW 524, an fabricație 1986. Telefon 260666 după ora 17. (973)

Vând Dacia 1310L, an 1994, nr. noi, asigurare, VT, impecabilă, 1.450 Eu. Telefon 0723.045.296. (1019)

Vând Dacia papuc, prelată, instalație gaz omologat, an 90, stare bună, 1.650 Eu. Telefon 0744.397.847. (1070)

Vând Matiz, an 2002, toate îmbunătățirile, 4.900 Eu. Telefon 0740.093.973. (1135)

Vând Matiz, an 2001, impecabil, 3.900 Eu. Telefon 0740.093.973. (1135)

Vând tractor U651, neînmatriculat, stare foarte bună, 140.000.000 lei, negociabil. Telefon 0740.204.123. (1125)

Vând Suzuki Swift, fabricație 2002, km: 53.000; preț: 4.000 Eu, negociabil. Telefon 0745.104.215. (457)

Vând microbus Ford Tranzit, 13 locuri, omologat, 7.500 Eu, negociabil. Telefon 0742.389.157, 254516. (1161)

Vând Dacia 1310, bej metalizat, 1999, preț 2.450 Eu, negociabil. Telefon 0726.316.702. (1178)

(Continuare în pagina 12)

☛ (Urmare din pagina 11)

Vând VW Golf III, Diesel, motor 1,7, gri, din 1993, 6.000 Eu. Telefon 0722.634.322. (1169)

Vând microbus Mercedes 8+1 persoană fizică, totul O.K., 4.000 Eu, negociabil. Telefon 0744.427.854. (1194)

Vând Ford Escort, an 1993, 1,4 benzină, central, servo, impecabil, neînmatriculat. Telefon 0723.765.726, 0740.252.869. (1080)

Vând autoturism Dacia 1300. Informații telefon 515156. (1205)

Vând prășitoare 7 rânduri, semiremorcă 3,5 tone basculantă. Telefon 380071, 0722.417.397. (1269)

Vând Dacia 1310 MLS an 1991, prima înmatriculare '93, 5 viteze, recent reparată caroseria și vopsită, preț 1450 EU negociabil, culoare crem maro. Telefon 0745.251.741. (1339)

Urgent! Vând Cielo GLE an 2000, stare apropiată de nouă (garaj). Informații telefon 0744.391.896. (Ag. Sebiș, 13)

Vând camion IFA semănătoare SUP MET 1200. Telefon 382125, 0723.283.402. (1340)

Vând motor Brașov și subansamble. Informații telefon 318442.

Vând TRACTOARE INTERNAȚIONAL, combine CLAAS, INTERNAȚIONAL AXIAL, PRESE balotat, COMBINATOARE 3-6 m, PLUGURI 2-5 brazde, APARATE IERBICIDAT 10-35 m, COSITORI rotative. Telefon 0744.505.494. (954)

Vând VW Golf IV, an fabricație 2002, motor 1,6 FSi, 13.000 km, preț 12.500 Eu, negociabil și VW LT 35, an fabricație 2001, preț 12.500 Eu, negociabil. Informații telefon 0723.550.038. (455)

Vând RENAULT 19, benzină, 2+1 uși, înmatriculat, 1990, stare bună, preț 2.500 Eu, negociabil. Telefon 0723.979.412. (1183)

Vând Skoda 105, înmatriculată, CIV, numere noi, 500 Euro. Telefon 211879. (1089)

Vând Lancia Detra Turbo Diesel, an 1995, central, climă, etc. 1.000 Euro. Telefon 0766.722.173; 0788.477.143. (1161)

Vând Mercedes Cobra Diesel 2400 cmc, CIV, numere noi, stare de funcționare, preț 1250 Euro sau variante. Telefon 0766.722.173; 0788.477.143. (1161)

Vând remorcă Padiș, Salonta, 1993, 450 Euro, negociabil. Telefon 218042; 0744.958.818. (p)

Vând Renault 7 locuri, an 1990, preț 1800 Euro + instalație gaz. Telefon 0744.528.876. (1180)

Vând Dacia Nova GTI, noiembrie 2000, 3400 Euro, negociabil. Telefon 0788.347.677. (1182)

Vând Peugeot 206 1,1 an 2001, climă, full, înmatriculat, 7.400 Euro. Telefon 0742.025.841. (1186)

Vând VW Golf II GTI 16V, an fabricație 1986, preț 2700 Euro. Telefon 0744.524.556. (1188)

Vând Opel Astra, an 2001, 2000 DTI, multe dotări. Telefon 288172. (1206)

Vând Dacia 1310, an 1988, 750 Euro, negociabil. Telefon 273708. (1199)

Vând Dacia Supernova Confort 2002, stare perfectă, preț 4.100 Euro, negociabil. Telefon 0723.367.604. (1200)

Vând Renault 25 Diesel, 2200 Euro, negociabil. Telefon 0257-228228. (1210)

Vând taf și tractor U-650. Informații telefon 0740.826.856. (Ag. Lipova-11)

Vând autoturism Volkswagen 86-C Polo-CL, an fabricație 1991 cu două uși, ușor avariată față, preț 1100 Euro, negociabil. Vârfurile, telefon 0257-318493. (1223)

Vând Audi 80 B4, avant 1,9 TDi, an 1994, stare bună. Telefon 0740.239.419. (1228)

Vând Dacia Break 1310 CLi, an fabricație 2000. Telefon 0745.106.372. (1225)

Vând Mercedes 190D, stare de excepție, model 1990. Telefon 0744.813.406. (1231)

Vând Ford Escort Diesel, 1991, neînmatriculat, excelent. Aștept oferte, telefon 0742.792.375. (1234)

Vând Opel Astra 1,7 Diesel, an 1995, alarmă, închidere centralizată, trapă, 2 uși, unic proprietar în România, stare foarte bună, 4.800 Euro, negociabil. Telefon 0722.506.074; 0257-561619. (1238)

Vând urgent tractor, preț 4.000 Eu, negociabil. Telefon 411269. (1260)

Vând remorcă 5 to cu CIV; Dacia 1300 Break. Telefon 0257-279684. (1277)

Vând camion Saviem 7,5 to, stare foarte bună, preț 1.350 Eu. Telefon 0742.197.395. (1286)

VÂNZĂRI ELECTRO

Vând CONGELATOR, COMBINĂ FRIGORIFICĂ și FRIGIDER, foarte ieftin și garanție. Telefon 275277. (1248)

Vând TV COLOR, MAȘINĂ AUTOMATĂ DE SPĂLAT, foarte ieftin și garanție. Telefon 275277. (1250)

Vând la prețuri bune TELEVIZOARE COLOR, MAȘINI SPĂLAT AUTOMATE, CONGELATOARE, LĂZI și COMBINE frigorifice. Ofer garanție. Calea Radnei 153. Telefon 274600. (1250)

Vindem CASE MARCAT FISCALE, CÂNTARE ELECTRONICE, CONSUMABILE, str. I. L. CARAGIALE nr. 22. Telefon 272727. (331)

Vindem CASE MARCAT FISCALE, CONSUMABILE, CÂNTARE ELECTRONICE. Telefon 211211, 281188. (c.)

Vând (lichidez) stoc DVD-uri, titrate în limba română. Telefon 0742.273.630. (452)

Vând două aparate cafea Saeco sub prețul pieței. Telefon 0788.373.749. (1281)

Vând în 2 rate, MAȘINI SPĂLAT, TELEVIZOARE COLOR, garanție. Telefon 251392. (1161)

Vând TV COLOR, MAȘINI SPĂLAT AUTOMATE, FRIGORIFICE, garanție. Telefon 233511. (1266)

VÂNZĂRI DIVERSE

Vând PLASĂ GARD ZINCATĂ ; CUIE; RABITZ; toată gama de SÂRME, COTURI și BURLANE FUM; ELECTROZI; CAIELE; SCOABE; TABLĂ, etc. Str. Vrabiei, nr. 4. Telefon 289997, 0744.289.997. (25532)

Vând aparat măsurat glicemie, nou, import. Telefon 0744.131.980. (907)

Vând OUĂ PREPELIȚĂ, 1.500 lei/ buc și PREPELIȚE. Telefon 219742, 0726.125.805. (1276)

Vând urgent căsuță lemn + mansardă 2.800 Eu, demontabilă; Dacia 1300 în stare bună de funcționare (76), casă de marcat fiscală. Telefon 0745.859.003. (289)

Vând LEMNE FOC, esență tare, fag, stejar, verzi, uscate, reducere pensionari 10%. Telefon 0740.994.503, 211646. (1072)

Vând lucernă aprox. 500, 600 kg. Telefon 219283. (1074)

Vând plapume import Germania, calitate, 200.000 lei/bucata, Arad. Telefon 0722.857.837. (1278)

Vând baloți de lucernă și paie. Telefon 0766.512.526 sau 212526. (1232)

Vând 8 purcei, o scroafă gestantă și o scrofiță Landras. Telefon 287384. (1251)

Vând instalație de muls vaci, la două bidoane. Telefon 0744.989.775. (1270)

Vând Singer mare, seria 74959684. Telefon 0726.198.058. (Ag. Ineu, 25)

Vând familie struți și un mascul. Telefon 380071, 0722.417.397. (1054)

Vând FURAJE GRANULATE, import UNGARIA, la prețuri fără concurență. Telefon 253589. (c. 544)

Vând BOLȚARI VIBROPRESAȚI, TERMOIZOLANȚI 300x250x200-11.500 lei; mc-770.000 lei. Telefon 281491; 0722.381.750. (112)

Vând candelabru, frumos, vechi, stare bună. Telefon 256859, 0744.810.630. (1209)

Vând dormitor lemn curbat, adus Germania (pat mare - 2,20 m). Telefon 267378, 0722.983.175. (1213)

Vând 6 tăurași. Informații telefon 0744.626.753. (1208)

Vând baloți paie grâu, 25.000 lei/ buc. Telefon 0257-275585, 0721.594.426. (1239)

Vând rochie mireasă nr. 46-48, din Italia, preț 200 Euro. Telefon 289874. (1311)

Vând teracotă completă, stare bună. Telefon 0745.337.506. (1292)

Vând urgent LEMNE DE FOC, direct din pădure, esență tare. Telefon 0742.539.302; 0744.878.995. (1161)

Vând masă TV tip nou, calorifer electric, aspirator tip nou, 2 buc, scaune plastic, masă bucătărie demontabilă, toate stare excepțională. Informații orele 14-18, telefon 233843. (1163)

Vând cameră combinată Nădlac, bibliotecă 623 Lux, Gronitc garnitură hol completă, dormitor Octav, mobilă bucătărie melaminată suspendată. Telefon 229020. (1084)

Vând aparat sudură cu argon, blaturi uși, mobilă bucătărie cu electrice, mașină curățat cartofi capacitate 10 kg, tractor John Deer-70 CP, Masey Ferguson-100 CP, plexic diferite grosimi. Telefon 0742.208.122. (1008)

Vând țuică prune 52 grade cu 100.000 lei/lt. Telefon 0257-251885; 0722.253.236. (1167)

Vând aerotermă pe motorină, marca Zenit, made în Italia, în stare perfectă de funcționare, preț 500 Euro, negociabil. Telefon 327010. (1169)

Vând mobilă sufragerie veche, în stare perfectă, covoare persane de mână și altele. Telefon 253301. (1176)

Vând baloți paie. Arad, telefon 287148. (1216)

Vând aparat sudură, 100 litri țuică prune. Telefon 0723.165.374; 256396. (1226)

Vând aparat salin rezistență răceli, sinuzite, amigdalite, bronșite astmatiforme, astm bronșic, silicoze. Telefon 243492; 0745.136.636. (1227)

Vând redresor-robot de pornire auto. Telefon 271895. (1244)

Vând 80 oi mame, Zărand. Telefon 359064. (1247)

Vând plug PP2, pentru tractor 445. Telefon 0722.398.869, Drauț, 33. (1261)

Vând LEMNE FOC, esență tare, transport la domiciliu. Telefon 253270. (1275)

Vând termotecă T.15 și birou, folosite. Telefon 276831. (1252)

Vând lucernă și fân, calitate foarte bună, preț atractiv. Telefon 0742.197.395. (1286)

CUMPĂRĂRI TERENURI, IMOBILIARE

Cumpăr casă modestă, 500 mp (curte, intrare auto), zona PÎRNEAVA, centru. Telefon 0722.397.419.

Cumpăr apartament, garsonieră (și) cu probleme financiare. Telefon 279718, 0744.542.931. (1036)

Cumpăr apartament 2 camere, ofer 9.000 - 12.000 EU. Telefon 254537, 0744.541.270. (1247)

Cumpăr apartament 3-4 camere, confort I, decomandat, ofer maxim 23.000$. Telefon 0723.426.989, 0257-275726 seara. (743)

Cumpăr TEREN INTRAVILAN, str. TABACOVICI. Telefon 0744.621.964. (1256)

Cumpăr casă modestă, Micălaca cu teren minim 1000 mp. Telefon 214511. (1324)

Cumpăr apartament 5 camere, neamenajat, etaj inferior, garaj, fără intermediari. Telefon 255820; 0745.346.997, seara. (1325)

Cumpăr loc de casă cu toate utilitățile 800-1000 mp, prefer zona Micălaca. Telefon 0723.599.162. (1207)

Persoană fizică, cumpăr urgent apartament 2 camere. Telefon 0742.781.651, 0745.770.053. (1267)

Cumpăr apartament 4-5 camere, central. Telefon 338304, 0744.556.757. (1288)

CUMPĂRĂRI AUTO

Cumpăr Dacia cu numer noi cu sau fără probleme caroserie. Ofer între 8-22.milioane lei. Telefon 0723.045.296. (1209)

Cumpăr Volkswagen, preferabil Diesel (neînmatriculat), stare funcționare, ofer 300-400 $. Telefon 273965; 0721.838.968. (708)

Cumpăr Dacia 1300, CIV, nr. noi, chiar probleme tinichigerie, ofer 6-10 milioane. Telefon 0742.902.683. (1193)

Cumpăr Ifron. Telefon 0744.568.858. (1284)

Cumpăr Opel Ascona cu motor 1,6 Diesel, an 1985-1987, neînmatriculat (eventual motor). Telefon 283302. (1191)

Cumpăr tractor U-650, articulat, forestier, stare bună. Telefon 0744.771.176. (1286)

CUMPĂRĂRI DIVERSE

Cumpăr mobilă veche din lemn curbat, ceasuri perete și de mână, obiecte vechi. Telefon 0744.203.945. (1192)

Cumpăr divizor de aluat pentru chifle. Telefon 0745.796.740. (1211)

LOCURI DE MUNCĂ

Angajăm urgent 2 BARMANE, zona Vlaicu. Telefon 0788.600.451. (p)

Angajez PATISIERĂ, VÂNZĂTOARE pentru punct stradal, 2 oameni de serviciu (femeie și bărbat - preferabil familie). Ofer cazare, salar. Telefon 286378, 0788.427.105. (p)

STAȚIE DE REȘAPAT ANVELOPE angajează PERSONAL, bărbați. Telefon 278790, 0744.677.642. (908)

EURO STIL angajează DESIGNER MOBILIER cunoștințe AUTOCAD și desen tehnic și AGENT de VÂNZĂRI în magazin. Telefon 270930. (951)

Angajăm VÂNZĂTORI cu experiență, salariu fix + comison și MECANIC pentru service biciclete, salariu fix + comision. Telefon 0724.454.794. (1144)

PRODMODERN angajează MAȘINISTE CONFECȚII ÎNCĂLȚĂMINTE cu multă experiență. Telefon 211252. (1166)

SC MILLEFIORI SRL, Calea Zimandului nr. 26, angajează SECRETARĂ. Telefon/ fax 278404. (1175)

SC MILLEFIORI SRL, Calea Zimandului nr. 26, angajează ȘEF SERVICIU RESURSE UMANE. Telefon/ fax 278404. (1175)

SC DREAM TEAM SRL angajează CONFECȚIONERE la toate tipurile de mașini de cusut. Salar avantajos, bonuri de masă. Asigurăm transport. Informații telefon 276474. (1191)

Angajăm BARMANI și OSPĂTARI cu/ fără experiență pentru cafenea. Telefon 211994. (1212)

TOLEDO angajează MAȘINISTE cu experiență zona UTA și Aradul Nou, salar atractiv, bonuri masă, asigurăm calificare. Telefon 275444, 0724.968.520. (499)

DAVILA TRADING angajează STIVUITORIST-MANIPULANT, permis conducere constituie avantaj. Telefon 216841. (1275)

Angajăm ȘEF BIROU CONTABILITATE. Telefon 252020. (1225)

COMPANIE NAȚIONALĂ angajează REPREZENTANT ZONAL pentru activitate VÂNZĂRI - CONTRACTARE. Se oferă: salariu motivant, perfecționare profesională, posibilitatea de a lucra alături de profesioniști într-un domeniu de ultimă oră, ocazia de a face carieră. CERINȚE: experiență în domeniu, dinamism, seriozitate, disponibilitate pentru lucru în program prelungit, capacitate de adaptare, abilități de comunicare. CV - urile vor fi trimise prin fax la 0236 - 310633. Telefon 0788.706.256. (f, 3928190)

SOCIETATE COMERCIALĂ angajează TÂMPLARI. Telefon 276130 orele 8-15. (1301)

SC ATLASSIB SRL angajează IMPIEGAT AUTO: studii medii sau superioare, experiență domeniu minim 3 ani, cunoștințe operare calculator, permis conducere, domiciliul Arad sau împrejurimi, telefon; ȘOFERI AUTOCAR: permis conducere categ. B, C, D, E, vechime minim 3 ani ca șofer, domiciliul Arad sau împrejurimi, telefon; ȘOFERI MICROBUZ transport persoane: permis conducere categ. B, C, D, E, vechime minim 3 ani ca șofer, domiciliu Arad sau împrejurimi, telefon. Relații telefon 0269 - 224298; 0269 - 231012 int. 391, 323 orele 7.30 - 16. (1317)

Angajăm CONFECȚIONERE, salar motivant, bonuri de masă, str. Marșieu - fostă Bușteni, nr. 11-13. Telefon 251376. (1326)

SOCIETATE COMERCIALĂ angajează SUDOR-INSTALATOR și PROIECTANT, experiență proiectare gaze. Telefon 276727. (1349)

SC ICIM ARAD SA angajează urgent: 1) INGINER INSTALAȚII ELECTRICE în construcții, pentru Serviciul Tehnic; 2) INGINER CONSTRUCTOR (C.C.I.A.) pentru Serviciul Tehnic; 3) TOPOMETRIST; 4) INSTALATOR SANITAR pentru întreținere. Informații la telefon 289650 sau sediul unității C. A. Vlaicu nr. 57. (1051)

Angajăm MUNCITORI pentru LUCRĂRI de TÂMPLĂRIE MECANICĂ, inclusiv necalificați - calificare la locul de muncă; ELECTRICIAN BOBINATOR, ȘOFER categoria B. Informații telefon 0744.556.840. (f. 3928152)

Angajăm PERSONAL cu experiență pentru SERIGRAFIE. Telefon 284736, 0744.774.502. (1063)

FARMACIA „MIRAFARM" angajează FARMACIST. Informații Telefon 250015, orele 12-16. (1040)

FIRMĂ NAȚIONALĂ, lider în domeniu, angajează REPREZENTANT VÂNZĂRI în JUDEȚUL ARAD. Cerințe: experiență în vânzări minim 1 an, bun negociator, studii superioare (medii), persoane active, ambițioase, disponibilitate la deplasare. Obiective: identificare clienți noi, încheiere, derulare și finalizare contracte. Se oferă: salariu motivant, comision, mașină de serviciu, telefon de serviciu. Interviul, va avea loc în data de 28 ianuarie, ora 10, la Agenția Județeană de Ocupare a Forței de Muncă Arad, pe bază de C.V. Informații telefon 0724.388.470. (f. 3928170)

Angajăm doi MUNCITORI cu domiciliul în LIPOVA pentru fermă zootehnică. Telefon 0722.518.614. (857)

SC angajează BUCĂTARI și OSPĂTARI, cu studii în domeniu și experiență, salar atractiv. Telefon 0745.258.251; 0744.639.809; 0744.144.003. (147)

(Continuare în pagina 13) ☛

☛ (Urmare din pagina 12)

SC CONSTRUCT BENY-FANE SRL angajează urgent ZIDARI. Telefon 0744.623.906. (1051)

Angajăm MECANIC MAȘINI CUSUT, domeniul textil, oferim tichete, salar avantajos. Telefon 256044. (1184)

PATISERĂ (foetaj), salarizare avantajoasă, program luni-vineri, 5.30-14. Telefon 278968, 0740.830.188. (1244)

Angajez urgent AUTOMACARAGIST cu experiență (și pensionar). Telefon 0744.523.701. (1335)

SC BIEMME angajează MAȘINISTE cu experiență în încălțăminte. Salar atractiv + bonuri de masă. Arad. str. Pădurii 2-4 (Arădeanca), telefon 274143. (1329)

SC „ATLASSIB" SRL, angajează AGENT DE TURISM: experiență activitate birou sau absolvent promoția 2003 (specializarea turism-servicii constituie avantaj), domiciliul Arad, cunoștințe calculator, permis conducere. Relații telefon 0269/224298; 0269/231012 int. 391 sau 323, orele 7,30-16, sediul Agenției Atlassib, Arad, str. 6 Vînători nr. 2. (1318)

SC ARCHIMINA angajează VÂNZĂTOR-GESTIONAR cu experiență, stagiul militar satisfăcut. Telefon 285200, 210022. (1259)

Angajez RESPONSABIL supraveghere video-pază, SUPERMARKET. Telefon 289424; 0744.292.683. (1166)

Angajez LUCRĂTOR COMERCIAL (băiat) pentru SUPERMARKET. Telefon 289424; 0744.292.683. (1166)

Angajez VÂNZĂTOARE pentru SUPERMARKET, calificate profesional. Telefon 289424; 0744.292.684. (1166)

Angajez CONTABILĂ autorizată, 8 ore la firmă. Telefon 0722.519.765. (1165)

Angajăm BUCĂTĂRESE „FAST FOODS". Telefon 0744.533.233. (1192)

SOCIETATE COMERCIALĂ angajează VÂNZĂTOARE cu experiență, domeniul textil. Telefon 0722.700.481. (1201)

SOCIETATE COMERCIALĂ angajează PROIECTANT, AUTOCAD 3D. CV, la fax 276808 sau OP.9, CP.111, Arad. (1219)

SC WING'S angajează BUCĂTARI-AJUTORI, BARMANI, OSPĂTARI, FEMEI de SERVICIU. Telefon 0726.290.937, 280696. (1229)

Alimentara CERNA angajează VÂNZĂTOARE cu experiență. Telefon 281581. (1237)

FIRMĂ de DISTRIBUȚIE produse alimentare, angajăm AGENȚI VÂNZĂRI. Experiență un an, permis conducere cat. B. Telefon 0745.320.110. (1236)

Angajez PERSONAL SPĂLĂTORIE AUTO, Salariu fix. Victoriei 48. Telefon 0723.013.701. (1248)

SC GARDENIA SRL angajează VÂNZĂTOARE-VÂNZĂTOR pentru Kebab. Telefon 0740.631.936. (1259)

HANUL de la RĂSCRUCE angajează 2 CAMERISTE, o femeie pentru spălătorie. Telefon 254665. (1259)

SOCIETATE COMERCIALĂ angajează 3 MECANICI AUTO cu experiență minim 3 ani; 2 ELECTRICIENI ELECTRONIȘTI AUTO, 2 SPĂLĂTORI AUTO. Telefon 272270. (1253)

SOCIETATE COMERCIALĂ angajează o SECRETARĂ, cunoscătoare contabilitate primară, posesoare carnet auto cat. B, de preferat cunoștințe limba italiană, vârsta 22-35 ani (preferință). Telefon 0744.552.238. (1251)

SC SARDONICS SRL angajează PERSONAL dinamic, cu spirit de echipă pentru STAȚIA SHELL ARAD VLAICU. C.V.-urile se depun la Stația SHELL VLAICU. Telefon 273473. Condiții: stagiul militar satisfăcut, studii medii, seriozitate, domiciliul în Arad. (1272)

DEPOZITUL DE CALCULATOARE, angajează, în vederea deschiderii magazinului din Arad, PERSONAL VÂNZĂRI MAGAZIN (cod VM) având cunoștințe foarte bune de hard și soft și CASIERĂ (cod CS) având cunoștințe gestiune (eventual program Neomanager/B-org). CV la fax: 021/2240279, e-mail: personal@romsoft.ro (f.)

PRESTĂRI SERVICII

Renovăm apartamente: ZUGRĂVELI, GLETUIELI, TENCUIELI, FAIANȚĂRI, amenajări interioare, INSTALAȚII sanitare, PARCHET LAMINAT. Telefon 240494; 0723.061.715. (25412)

PRESTIGE CONSTRUCT execută lucrări de CONSTRUCȚII toate tipurile. Telefon 534239, 0744.775.398. (1332)

Școala „CUSTOM" înscrie pentru seria IANUARIE-FEBRUARIE la TARIFELE din DECEMBRIE 2003. Telefon 254196 sau 0740.972.900. (26971)

Efectuez STRĂPUNGERI: BETON, HOTE, UȘI BALCON, lucrări interior. Telefon 0740.212.750. (387)

Executăm lucrări: ZUGRĂVELI, GLETUIELI, FAIANȚĂRI, GRESIERI, PARCHETĂRI, RIGIPS. Calitate garantată. Experiență occident. Telefon 0745.280.641. (566)

Reparăm, TAPIȚĂM: canapele, colțare, rolete, domiciliul clientului. Telefon 219514; 0724.208.683. (2134)

Executăm AMENAJĂRI interioare, GRESIERI, ZUGRĂVELI. Telefon 0742.252.387. (1198)

Reparații MAȘINI de SPĂLAT, electrocasnice, instalații electrice. Telefon 273983. (1211)

WEBDESIGN și baze de date. Telefon 0724.528.258, email: contact@artmaker.ro (1230)

FIRMĂ CONSTRUCȚII execută lucrări amenajări, gresieri, rigips, instalații sanitare, gaz, etc. Telefon 0788.413.522; 0766.722.173; 0788.477.143. (1161)

DIVERSE

Este adevărat că dr. BOBOC CONSTANTIN și-a redeschis CABINETUL MEDICAL?
Da! ESTE ADEVĂRAT.
Aveți posibilitatea să beneficiați de asistență medicală de cea mai bună calitate. Detalii la telefon 280221. (582)

Ofer VALUTĂ împrumut. Garanții imobiliare. Telefon 0745.337.506. (1292)

PREZICĂTOARE

ALEXIL și ANA aduc pace, sănătate, prosperitate. Garantăm dezlegările. Profesionalism. Telefon 0256-436801; 0744.528.876; 0722.200.147. (1181)

Anonim, multă sănătate,
VALERIA ZENA,
mi-a împăcat familia dezbinată și dezordonată, din inimă îi mulțumesc că suntem bine. Sunați cu mare încredere și maximă seriozitate. Telefon 0257 - 262935, 0744.288.220. (1351)

Alexandra, Arad, mii de mulțumiri tămăduitoarei
TAMARA
pentru ajutor. Am umblat prin preoți și doctori, totul în zadar. Pe zi ce trecerea mă agravam. Tamara mi-a scos argintul viu, mă simt foarte bine și îi doresc putere de muncă. Telefon 368624, 0723.421.156. (1009)

TURISM

„DOUBLE T"
transport internațional persoane, prețuri de la 49 Euro - GERMANIA / 90 Euro - SPANIA / 40 Euro - AUSTRIA / 120 Euro - ITALIA / 150 EURO - ELVEȚIA. Telefon 0257-250230, 0788.359.489, lângă BISERICA ROȘIE. (156)

SCHIMBURI

Schimb apartament 3 camere, Miorița, cu apartament 4 camere, central, Micălaca sau Grădiște, eventual cu o mică diferență, după caz. Telefon 0744.555.660; 265180. (174)

ÎNCHIRIERI

PARTICULAR, caut MAGAZIN între 70 - 150 mp, pentru ÎNCHIRIERE, în zonă cu vad bun. Telefon 0724.454.794. (27005)

Caut să închiriez apartament 3 camere, central, mobilat, utilat, ofer maxim 150 Euro, termen 3-4 luni. Telefon 0722.397.419.

Oferim spre închiriere SPAȚII COMERCIALE pentru: MAGAZINE, DEPOZITE, PRODUCȚIE. Telefon 281036. (c. 48)

Închiriez garaj, Piața Romană. Telefon 0257-281225. (1195)

Ofer închiriere 4 apartamente: Micălaca bl. 716, lângă Orizont fața spre parc, renovat, lavabil, uși, geamuri termopan, balcon închis termopan, ușă intrare la telecomandă, prevăzut sistem alarmă: 2 apartamente, et. II, 2 la parter. Telefon 0724.391.074.(1203)

Închiriem SPAȚIU COMERCIAL, str. Petru Rareș nr. 75. Telefon 0722.290.486. (1125)

Ofer spre închiriere apartament 150 mp, pe Bd. Revoluției, preț 350 Eu. Telefon 0745.529.407, 270176. (1165)

Închiriez (ofer) apartament central, în casă, parter, 2 camere, nemobilat, 85 mp, pe termen mediu sau lung, ideal pentru locuință sau birouri. Telefon 0744.604.066. (463)

Închiriez SPAȚIU COMERCIAL, ALFA, parter bloc, 33 mp. Telefon 277071, 0744.394.607. (574)

Ofer spre închiriere 100 mp SPAȚIU pentru DEPOZIT/producție, în Abatorul Vechi. Telefon 254083. (1350)

Închiriez apartament 3 camere, tot confortul, pentru eleve sau studente, preț negociabil. Telefon 275804. (1025)

Ofer închiriere apartament 3 camere înalte, lângă Teatru, 250 Euro. Telefon 281195. (142)

Închiriez (ofer) apartament 2 camere, zona Piața Mihai Viteazul. Telefon 0722.426.570. (1071)

Dau în chirie apartament 2 camere, mobilat, Micălaca. Telefon 243776. (1280)

Închiriez SPAȚII 400 și 250 mp, HALĂ 150 mp, BIROURI, central. Telefon 0740.212.750. (388)

Închiriem SPAȚIU COMERCIAL ultracentral (Revoluției) 20 mp sau 70 mp. Telefon 0722.290.486. (857)

Dau în chirie garsonieră mobilată, zona Miorița, Telefon 260932. (1337)

Ofer spre închiriere garaj din cărămidă, pe Calea Romanilor. Telefon 283813.

Ofer spre închiriere garsonieră Vlaicu. Telefon 272019; 0723.430.694. (1179)

Primesc în gazdă, central, un student la teologie, fără chirie, doar cheltuieli întreținere. Telefon 230702. (1145)

Închiriez apartament două camere cu termotecă și contorizat, parter, zona Intim, bun sediu firmă, locuință, etc. Telefon 251885; 0722.253.236. (1167)

Primesc în gazdă o elevă sau studentă, în bloc central. Telefon 232508, seara. (1289)

Dau spre închiriere SPAȚIU COMERCIAL central, str. HORIA, 84 mp, cu DEMISOL 24 mp și apartament 3 camere mobilat zona 3 lângă BILLA. Telefon 0722.344,767 sau 0723.563.535. (1207)

Dau în chirie apartament 2 camere, central (zona Gării), et. I, mobilat și contorizat. Telefon 0257-250937; 0745.205.356. (1179)

Dau în chirie apartament 2 camere, Micălaca. Telefon 219726; 0742.053.647; 0742.286.751. (1189)

Ofer spre închiriere apartament 2 camere, mobilat, zona 300, 130 Euro/lună, plata anticipat 3 luni. Telefon 0744.988.154.

Dau în chirie apartament 2 camere, mobilat. Telefon 211307; 256167. (1194)

Închiriez (ofer) SPAȚIU COMERCIAL pe str. Lacului. Relații 0723.440.305; 0257-228379. (1202)

Ofer închiriere SPAȚIU COMERCIAL 80 mp, Vlaicu-Fortuna. Telefon 0723.134.658; 338628, după ora 20. (1209)

Închiriem (oferim) CROITORIE complet amenajată, central. Telefon 0722.526.331. (1224)

Dau în chirie garaj sub bloc pe str. Poetului. Telefon 273940; 0740.481.245. (1246)

Caut să închiriez apartament central, 3 camere, mobilat sau nemobilat, toate utilitățile. Prefer în clădire veche. Informații la telefon 0745.260.357. (f. 3928205)

Închiriez (ofer) spațiu în Aradul Nou, la casă, preferabil firme. Telefon 253973, 0723.727.470. (1271)

Închiriez garsonieră semimobilată, zona Vlaicu, 60 Eu + 80 garanție. Telefon 240576. (1268)

PIERDERI

Pierdut autorizație nr. 224375 eliberată de Consiliul Județean Arad pentru DOBRE ION. A.F. O declar nulă. (1217)

✝ DECESE ✝

Îndureraţi anunţăm trecerea la cele veşnice, la vârsta de 88 de ani, a iubitului nostru soţ, tată, socru, bunic, străbunic,

IOAN CURTA.
Înmormântarea are loc astăzi, 23 ianuarie, la ora 14, de la domiciliu - strada Gheorghe Hălmăgean nr. 35 (actualmente Roman Ciorogariu), la Cimitirul „Pomenirea". Dumnezeu să-l odihnească! Familia îndoliată CURTA.

Cu nemărginită durere anunțăm trecerea la viața veșnică a celei care a fost iubită mamă, soacră și bunică,
ILEANA MANEA.
Înhumarea va avea loc azi, 23 ianuarie 2004, ora 14, la Cimitirul Eternitatea. Familiile îndoliate EPURE și HEREDEU.

Cu nemărginită durere în suflete, anunțăm decesul neașteptat, al celui care a fost iubitul nostru soț, tată, socru, bunic,

OLARIU IOAN,
în vârstă de 60 ani.
Înmormântarea va avea loc sâmbătă, 24 ianuarie 2004, ora 13, de la domiciliul din Arad, str. Rotarilor nr. 13, la Cimitirul Eternitatea (UTA). Dumnezeu să te ierte și să te odihnească în pace! Vei rămâne mereu în sufletele și inimile noastre! Familia îndoliată.

✝ CONDOLEANȚE ✝

OLDBOYS UTA transmit familiei îndoliate sincere condoleanțe, la despărțirea de cel care a fost
NICOLAE BRETOTEAN.

Deplângem despărțirea, după o lungă suferință, de acela care a fost dragul și regretatul nostru bunic și străbunic,
IOAN CURTA.
Îi vom păstra o duioasă amintire. Nepoții îndoliați: Mirela, Adrian, Florentin, Onoria, împreună cu strănepoții Raul și Denis.

Ne luăm un ultim rămas bun de la cel care a fost cumnatul nostru,
OLARIU IOAN,
decedat la numai 60 ani. Suntem alături de sora Tenzi și copii, în această mare durere. Dumnezeu să-l odihnească! Călugăr Liviu și Jurcă Aurel, cu familiile.

Un pios omagiu celui care a fost cuscrul nostru,
OLARIU IOAN,
plecat prea devreme dintre noi. Să-i fie țărâna ușoară și memoria binecuvântată! Familia Crișan Pavel și Iulița.

Ne luăm un ultim rămas bun de la cel care a fost un OM DEOSEBIT,
NICOLAE BRETOTEAN.
Dumnezeu să-l odihnească în pace! Sincere condoleanțe familiei îndurerate. Familia DOMIDE. (1289)

Mulțumim din suflet, tuturor celor care au fost alături de noi, la conducerea pe ultimul drum a lui,
NINI FLOREA,
care ne-a fost soț drag, părinte iubit, socru respectat și bunic adorat. Famliile: FLORICA NINI, FLORENTINA MAN, LENUȚA ROMAN. (1088)

Mulțumim tuturor celor care au fost alături de noi la marea durere pricinuită de decesul celei care a fost
(SZABO) BUZGĂU MARIA.
Familia îndoliată. (1178)

Colectivul Serviciului de Ambulanță jud. Arad este alături de colega noastră LAVINIA EPURE în marea durere pricinuită de decesul mamei sale dragi. Dumnezeu să o odihnească. (1230)

(Continuare în pagina 14) ☛

NOSFERATUM S.r.l. **20% reducere pensionari** **SERVICII FUNERARE COMPLETE** certificat ISO 9001:2000 **Arad, str. GHIBA BIRTA nr. 26 Tel. 0257/270.437;0744/554.874**

(Urmare din pagina 13)

Împărtășim durerea familiei RĂȘINAR prin pierderea tatălui și transmitem sincere condoleanțe. Locatarii bloc 19. (1222)

Suntem alături de prietenul nostru CORNEL în marea durere pricinuită de dispariția mamei,

PLEȘ ILEANA.

Dumnezeu s-o odihnească în pace! Familia JORZA, din Arad. (1233)

Sincere condoleanțe și întreaga noastră compasiune familiei Sorin Bretoteanu. Nemiloasa moarte l-a luat pentru totdeauna de lângă voi pe cel ce a fost

NICOLAE BRETOTEAN,

un tată, bunic și socru deosebit. Dragă Bubu, nu te vom uita niciodată! Dumnezeu să te odihnească în pace! Familia Rodica, Valentina și Constantin Ceontea. (1257)

Suntem alături de colega noastră MEMETE FLORICA, la marea durere pricinuită de decesul iubitei sale mame. Condoleanțe familiei îndurerate. Colectivul SC TUTI FITT. (1290)

✝ COMEMORĂRI ✝

Cu durere în suflet reamintim celor care au cunoscut-o, că în 23 ianuarie se împlinesc 7 ani de la trista despărțire de cea care a fost soție, mamă și bunică

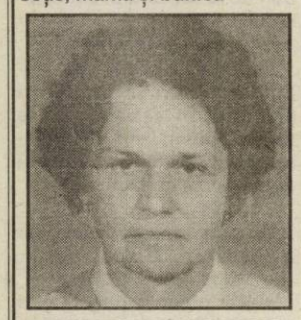

WECKER MAGDALENA (PIPI)

născută WITTIB.

Vei rămâne veșnic în sufletele noastre. Dumnezeu să te odihnească în pace! Te vom plânge mereu: soțul TIBI, fiul IÓZSI și fiica ERIKA. (1196)

Pios omagiu, veșnică amintire la 5 ani de la trecerea în eternitate a celui care a fost,

colonel (r.) MIHAI CIOC.

Dumnezeu să-l odihnească în pace! Familia. (1314)

Lacrimi și duioase amintiri la 6 luni de la despărțirea de cea care ne-a înconjurat cu o nemărginită dragoste de soție și mamă,

LIVIA (LIA) CREȚIU.

Parastasul va avea loc, duminică, 25 ianuarie 2004, ora 12, la Biserica Ortodoxă din incinta Cimitirului Pomenirea. Fie-i memoria binecuvântată! Soțul și fiul. (1334)

S-au scurs 6 săptămâni de când fratele, cumnatul și unchiul nostru,

VINCZEFI FRANCISC

a plecat dintre noi. Dumnezeu să-l odihnească în pace! Mulțumim celor care au fost alături de noi, colectivului SC MODA, prietenilor și cunoștințelor. Familia îndoliată.

Lacrimi, flori și o lumânare aprinsă pe mormântul dragului nostru soț, tată, socru, bunic,

EMIL MOȚ,

la 12 ani de la trecerea în eternitate. Amintirea ta nobilă și blândă va rămâne mereu în inimile noastre ca o rază de soare. Soția NUȚI, copiii: LUCIAN și EMIL cu familiile.

✝ Trecerea timpului nu va șterge din memoria noastră chipul frumos, generozitatea și noblețea sufletească a celui care a fost,

preot STĂNESCU CLAUDIUS LEONARD.

CLAUDI în urma ta, au rămas suflete pustiite de lacrimi arzânde de durere și dor căci te-am iubit și te vom iubi nespus de mult. O rugăciune, lacrimi și flori la împlinirea a 6 luni de când a plecat din mijlocul celor dragi, duminică 25 ianuarie, la Sf. Biserică din sat ANDREI ȘAGUNA, unde a slujit o viață. Dumnezeu să-l odihnească în pace și să așeze sufletul lui de-a dreapta Sa. Preoteasa MARIA și copiii ANTONIA, TIBERIUS și OCTAVIAN.

24 ianuarie a fost ziua ta de naștere, când ne adunam toți în jurul tău spunându-ți „La mulți ani!", azi ne închinăm mormântului rece și neprimitor dorind odihna veșnică celui care a fost

profesor pensionar **UNGUREANU VASILE.**

Îndurerata soție LUCICA, fiii: DAN și HORIA, nașa ANI, nepoata DIANA, surorile: ELISABETA, AGLAIA și SILVIA. Dormi în pace, suflet bun și nobil. Familia. (1274)

Au trecut 15 ani de când dragii mei părinți

COSTEA TEODOR și VIOARA,

au plecat în eternitate să fie împreună cu sora mea

ROMAN MĂRIOARA.

Dumnezeu să-i odihnească! Îndurerați, familiile CLEJ SANDA și ROMAN. (744)

Un gând pios în amintirea dragei noastre

CIURBA OLIMPIA,

mamă, bunică, soacră, la 7 ani de la deces. Slujba de pomenire va avea loc sâmbătă 24 ianuarie, ora 12,30 la Catedrala Ortodoxă Veche. (1285)

Cu tristețe în suflet amintim rudelor și cunoștințelor că se împlinesc 6 luni de când ne-a părăsit pentru totdeauna cea care a fost mamă, bunică, soacră,

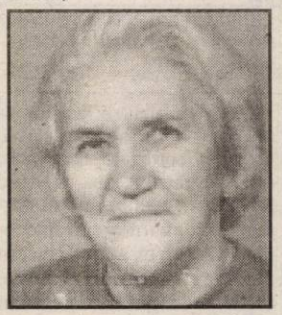

FLOARE CIOCÎRLĂU,

10 ani,

PAVEL CIOCÎRLĂU,

2 ani,

ECATERINA SAVIN.

Parastasul de pomenire va avea loc, sâmbătă, 24 ianuarie, ora 12, la Biserica Ortodoxă MICĂLACA NOUĂ. Dumnezeu să-i odihnească în pace! Familiile: CIOCÎRLĂU, SAVIN și PĂIUȘAN. (1312)

Cu profundă durere în suflet aprindem o lumânare la trecerea unui an de când ne-a părăsit un om deosebit, tată și bunic iubitor

LALYER IOSIF.

Dumnezeu să-l odihnească în pace! Slujba de pomenire va avea loc azi, 23 ianuarie, la Catedrala Catolică, ora 17. Fiica BABI cu familia. (1331)

Se împlinesc 6 săptămâni de când a plecat fulgerător dintre noi, soțul, tatăl și bunicul nostru drag,

PATROI PETRU,

din VĂRȘAND, lăsându-ne cu sufletele pline de durere. Ne plecăm capul în fața mormântului trist și rece și ne rugăm ca Dumnezeu să-l odihnească în pace! Slujba de pomenire se va oficia duminică, 25 ianuarie, la Biserica din VĂRȘAND. Familia îndoliată. (1294)

Mulțumim tuturor celor care au fost alături de noi în greaua încercare prilejuită de decesul celui care a fost cel mai iubit soț, tată, socru și bunic,

MICU GHEORGHE.

Anunțăm pe această cale că parastasul de 6 săptămâni va avea loc duminică, 25 ianuarie 2004, la ora 12,30 la Biserica Ortodoxă UTA. Cât ai trăit te-am iubit, cât vom trăi te vom plânge! Familiile îndoliate MICU și LUCAN. (1303)

Se împlinesc 6 săptămâni de când scumpa noastră mamă, bunică, soacră, soră,

NAN IULIANA,

a plecat de lângă noi. Slujba de pomenire va avea loc sâmbătă, ora 11, la Biserica Ortodoxă ȘEGA II (UTA). Familia îndoliată. (1155)

Sâmbătă 17 ianuarie 2004, s-au împlinit 8 săptămâni de când a plecat dintre noi, cel care a fost un om de omenie,

MOȚ ILIE

din CURTICI. Slujba de pomenire va avea loc duminică, 25 ianuarie, ora 12, la Biserica Ortodoxă CURTICI. E drept că oamenii cu credință nu mor niciodată. De-a lungul vieții ne păzesc. Lăcașuri în sufletele noastre sapă. Și rămân de-a pururi cu cei cei iubesc. Tot așa și tu puiule dragă. Indiferent de peste ce vom păși. Inimile noastre, cu credință. Mereu te vor veghea în tristul tău mormânt. Și nu uita că-ți spun cu durere. Căci amintirea ta vie-mi va fi mângâiere. Dumnezeu să te odihnească în pace! ALEX, RODICA cu copiii COSTEL, CLAUDIA, IONUCA, GENU, NICOLETA, IONUȚ, RAUL, ANITA și cea care a fost alături de tine și la bine și la rău, FLORICA. (1157)

A cincea iarnă își așterne zăpada pe tristul mormânt al soțului meu drag,

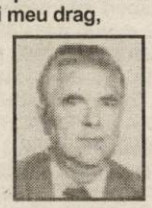

Dr. MARIUS BIREA,

plecat în eternitate în 25 ianuarie 1999, lăsând în urmă un gol imens și multă durere. Îi voi păstra mereu amintirea vie și memoria neîntinată. Soția VIORICA. (1222)

Îngenunchem în fața tristului mormânt la împlinirea a 6 luni de la dispariția inegalabilei

MARDAR ELENA.

Parastasul va avea loc duminică, 25 ianuarie 2004, la Catedrala Ortodoxă Podgoria. Sora MARGARETA, cumnatul PETRICĂ și nepoții OVIDIU și LILIANA PAUL. (1208)

S-a scurs un an de lacrimi și dor de când buna noastră mamă, soacră și bunică,

MARIAN PERSIDA,

din VLADIMIRESCU ne-a părăsit. Mamă și bunică dragă, nu te vom uita niciodată. (1235)

✝ Se împlinesc 6 săptămâni de la decesul mult iubitei noastre,

KADAR VIORICA,

născută VINCZE.

De asemenea un gând de aducere aminte pentru mama,

VINCZE ELISABETA

și tata

VINCZE ȘTEFAN.

Sunteți și veți fi mereu în inimile noastre. Bunul Dumnezeu să vă odihnească în pace! Familia VINCZE. (1127)

Se împlinesc 6 luni de când a plecat dintre noi cel care a fost soț, tată, socru și bunic,

HAMZA LUDOVIC.

Dumnezeu să-l odihnească! Nu te vom uita!. Familia. (1141)

Se împlinesc 3 ani de la decesul iubitului nostru soț, tată și bunic,

VÎRTACI NICOLAE.

Parastasul va avea loc, duminică 25 ianuarie 2004, ora 12, la Biserica din Cimitirul Pomenirea. În veci nemângâiați soția, copiii și nepoții. (1172)

Mereu în inimile noastre un gând pios la 5 ani de când nu mai ești printre noi, dragul nostru

STEINER IULIU (GYUSZI).

Dumnezeu să te odihnească în pace! Familia. (1184)

O clipă de aducere aminte în memoria mamei și bunicii noastre

CADAR IOSEFINA,

la împlinirea a 2 ani de la deces azi, 23 ianuarie. Dumnezeu să-i dea odihnă veșnică. Familia CADAR.

Se împlinesc 6 săptămâni de la decesul iubitului nostru tată,

DANCIU TEODOR (PUIU).

Parastasul va avea loc sâmbătă 24 ianuarie, ora 15, la Catedrala Ortodoxă. Familia îndurerată. (1196)

Pios omagiu și veșnică amintire la 5 ani de la trecerea în eternitate a celui care a fost

col. (r.) CIOC MIHAI.

Dumnezeu să-l odihnească în pace! Soția DANA și VIOREL. (1232)

Un gând de aducere aminte pentru

ROMAN LETIȚIA,

la împlinirea a 3 ani de când a trecut în neființă. Familia. (1241)

✝ SERVICII FUNERARE ✝

RO STYL COMPANY

SERVICII FUNERARE COMPLETE

Magazin deschis și noaptea

ARAD STR. M. EMINESCU 22 peste drum de ARTEX

Tel. 214422, 0744.690.121

Pentru că suntem producători de sicrie nu simpli comercianți, PUTEM FACE O REDUCERE REALĂ de 40% LA SICRIU, clienților care fac toate serviciile cu firma.

ACCESORII FUNERARE

PLATA ȘI DUPĂ ÎNCASAREA AJUTORULUI DE ÎNMORMÂNTARE.

TRANSPORT intern și internațional.

IN MEMORIAM "KUKI"

SERVICII FUNERARE COMPLETE

Str. M Eminescu Nr.4 în curte

Tel: 211.929 - 0723.343.964

MAGAZIN DESCHIS LA ORICE ORĂ

OFERĂ:

- SICRIE 10 modele de la 900.000 - 3.400.000
- SICRIE LUX 6 modele de la 3.600.000-22.500.000

Mânere. Șuruburi, prosoape, lumânări, coliaci și colivă

- LENJERIE 10 modele de la 350.000 - 2.000.000

Apelând la serviciile noastre (spălat, îmbrăcat, formolizat și transport) BENEFICIAȚI DE 20% REDUCERE LA SICRIU

GRATUIT Transportul sicriului la domiciliu Transport Intern și Internațional

Se poate plăti și după ridicarea ajutorului de înmormântare

Sales
Human Resources Consulting
assists
YAZAKI
in the selection processes
for the Arad Factory:

OPERATIONS MANAGER
(Code: OM 86)

Candidate profile:
- Technical Engineer
- Industrial experience in production field (at least 5 years)
- Knowledge of assembly and automation activity
- Working knowledge of injection moulding, tooling and technical moulding
- Excellent computer skills (Word, Excel - essential/CAD, Lotus Notes - advantage)
- Fluency in English and Romanian; French would be an advantage
- Driving licence
- Willing to travel to other countries

MOULDING MANAGER
(Code: MM 86)

Candidate profile:
- Technical Engineer (Mechanical Engineer would be an advantage)
- Industrial experience in production field (at least 5 years); experience in automotive field would be an advantage
- Knowledge of tool moulding, moulding materials and moulding practice
- Working knowledge of ISO/QS
- Excellent computer skills (Word, Excel - essential/ Lotus Notes - advantage)
- Fluency in English and Romanian; French would be an advantage
- Driving licence
- Willing to travel to other countries

PRODUCTION ENGINEER MANAGER
(Code: PEM 86)

Candidate profile:
- Technical Engineer
- Industrial experience in production field (at least 5 years); experience in automotive field would be an advantage
- Knowledge of assembly systems including automation
- Working knowledge of ISO/QS and PCB production
- Excellent computer skills (Word, Excel - essential/CAD, Lotus Notes - advantage)
- Fluency in English and Romanian; French would be an advantage
- Driving licence
- Willing to travel to other countries

LOGISTICS MANAGER
(Code: LM 86)

Candidate profile:
- Technical Engineer
- Experience in logistics activities in industrial field (at least 5 years);
- Knowledge of IPR (Inward Processing Customs Regime) and law No. 332/2001 for exemption of import duty and VAT of import machinery and equipments
- Knowledge of planning procedures and ISO/QS
- Excellent computer skills (Word, Excel - essential/ Lotus Notes - advantage)
- Fluency in English and Romanian; French would be an advantage
- Driving licence
- Willing to travel to other countries

ASSEMBLY MANAGER
(Code: AM 86)

Candidate profile:
- Technical Engineer
- Industrial experience in production field (at least 5 years); experience in automotive field would be an advantage
- Knowledge of assembly systems including automation
- Working knowledge of ISO/QS; knowledge of PCB production
- Excellent computer skills (Word, Excel - essential/ Lotus Notes - advantage)
- Fluency in English and Romanian; French would be an advantage
- Driving licence
- Willing to travel to other countries

(3928209)

*** Please send your English resume and photo to: SIGMA CENTER, 109 Republicii Street., 3rd Floor, 400489 Cluj-Napoca, tel/ fax: 0264/41 41 48, tel. 0264/44 92 71, 0722/64 36 64, 0744/76 66 88 until *February 10st 2004*. E-mail: office@salesconsulting.ro For further details you can visit our web site www.salesconsulting.ro. Please specify your application's code.**

Noi locuri de muncă la Leoni Wiring Systems Arad

Furnizor pentru cei mai mari producători de automobile şi pentru cei mai importanţi producători din industria auto, Leoni are 60 de fabrici in 21 de ţări şi are peste 18.500 de angajaţi în toată lumea.

În Arad am început producţia în mai 1999. Producem circuite electrice pentru Rover, Land Rover, vehicule fabricate în Marea Britanie. Avem 1800 de angajaţi şi intenţionăm să creştem numărul angajaţilor până la sfârşitul anului 2004 .

În prezent avem nevoie de :

OPERATORI ASAMBLARE

Candidaţii /candidatele trebuie	Să aibă stare fizică bună
	Să aibă acuitate vizuală bună
	Să poată lucra în echipă
	Să fie disponibili pentru un program în 3 schimburi
	Să aibă dexteritate manuală
Leoni Wiring Systems oferă:	Salarii competitive
	Calificare la locul de muncă
	Transport gratuit la şi de la fabrică
	Echipament gratuit de lucru
	Locuri de muncă moderne şi curate
	Aer condiţionat în incintă
	Oportunităţi de promovare
	Instruire
	Asistenţă medicală

Dacă sunteţi interesat

Completaţi un formular de candidatură, ataşaţi o fotografie şi o scrisoare de recomandare. Formularele de candidatura se găsesc şi se pot depune la Sediul Camerei de Comerţ şi Industrie, str. Cloşca nr 5 Arad sau la sediul firmei în Zona Parcului Industrial, Str. I, Nr.11

Pentru informaţii suplimentare, vă rugăm contactaţi:
Simona Liscanoiu
Asistent Resurse Umane
Telefon: 0257/205.212

THE QUALITY CONNECTION
LEONI
Wire · Cable · Wiring Systems

(3928212)

S.C. DIALMA S.R.L.

Firmă cu tradiţie în Arad în domeniul confecţiilor tip sport

Arad, str. Câmpul Liniştii nr. 1 (în curte cu Vama Arad) *Telefon: 30.60.33*

Angajează

- confecţionere şi confecţioneri calificaţi pentru maşini de cusut
- tineri şi tinere necalificate care doresc să înveţe meseria de confecţioner textil

ASIGURĂ
- salarizare stimulativă (pentru cei calificaţi începând cu 4.000.000 lei)
- condiţii de lucru la nivel occidental (climatizare)
- tichete de masă
- transport gratuit de la UTA la fabrică şi retur
- plata abonamentelor de transport pentru cei din judeţ
- asistenţă medicală gratuită la sediul firmei

(C. 5/2004)

NOU
Angajăm persoane cunoscătoare a meseriei (şi pensionari) cu timp de lucru parţial

Garantăm locuri de muncă şi câştiguri sigure, într-un singur schimb.

Societatea Comercială
IMAR S.A.
cu sediul în Arad
Calea Aurel Vlaicu nr. 14

Angajează urgent

muncitori calificaţi în meseriile:

• CROITORI - CONFECŢIONERI
• TAPIŢERI

Relaţii suplimentare pot fi obţinute de la Serviciul Organizare-Personal-Informatică" al SC IMAR S. A. Arad, telefon 256.490, 256.491, 256.492, 256.493 - interior 241.

(4127295)

TRANSPROFESIONAL

anunţă deschiderea următoarelor

cursuri de pregătire profesională

în domeniul transporturi

- coordonatori de transport
- şoferi transport mărfuri periculoase - ADR
- consilieri ADR
- atestare profesională conducători auto pt. transport marfă şi persoane
- atestare profesională taximetrişti

Cursurile se desfăşoară începând cu data de 26.01.2004 orele 17,00 la Şcoala de conducători auto Aradul Nou, Piaţa Eroilor Nr. 7.

Informaţii suplimentare la telefon:
0722 371 816 dl. Rus Ioan
0721 269 697 - dl. Epure Adrian

(4127289)

Citeşte ADEVĂRUL

Doriţi să faceţi carieră în domeniul asigurărilor?
s.c. Asigurarea Românească - ASIROM s.a.
ASIROM
liderul naţional în asigurări

ANGAJEAZĂ PERSOANE PUTERNIC MOTIVATE

cu un bun potenţial de dezvoltare profesională, pentru a se alătura echipei sale.

Candidatul trebuie să: ● fie absolvent al învăţământului superior
● aibă abilităţi analitice, organizatorice şi de comunicare
● aibă cunoştinţe de utilizare a calculatorului

Cei interesaţi de această oportunitate sunt rugaţi să transmită un CV şi o scrisoare de intenţie la

s.c. ASIGURAREA ROMÂNEASCĂ - ASIROM s. a.
Sucursala Arad
Arad, str. N. Grigorescu nr. 1-3, telefon 255.927; fax 255.925.

(3928204)

s.c. Sabina&CO S.A.
(fost S.C Tricoul Roşu S.A.)

şi firmele la care aceasta este asociat majoritar

angajează

confecţionere textile

Informaţii la sediul societăţii din Arad, Str. Peneş Curcanul nr. 7 sau telefon 212.324 int. 142.

(4127267)

Vino si tu la **SARA MOTORS** si descopera puterea unui *SUV* combinata cu istetimea celor mai bune *autoturisme* existente. Vino sa descoperi oferta noastra in **cash, credit sau leasing**. Oferta speciala prin **SARA LEASING !** Nu vei fi dezamagit !

SUZUKI

IGNIS

RS SARA MOTORS
Arad, Calea Radnei nr. 221,
Tel./Fax: 0257-22.92.72, 25.39.29

***de la 11.224 euro** +TVA*
turbodiesel 1,3 common rail DDIS

(C.A.689/2003)

S.C. SATLINE S.R.L. TELEFON 251.461, 0744/507.211 SHOW ROOM ARAD,Piata Mihai Viteazul - BL. M7 - PARTER
TÂMPLĂRIE DIN ALUMINIU ŞI P.V.C.
CU GEAM TERMOPAN; PROFILE PVC TROCAL Germania; PROFILE ALUMINIU Grecia
Reduceri între 8 şi 12% în perioada ianuarie-februarie
NOU! RATE / 5 ani AVANS 0

CORAURA Telefon : 270525
CORAURA Telefon : 270525
Rate fixe
avantaje
·perioada maximă 3 ani
·fără girant
·avans 0%
·rate mici dobândă mică
Transport GRATUIT în tot judeţul
(c.15/2003)

sc Cotta Internaţional SRL
firmă mixtă româno-elveţiană cu sediul în Aradul Nou, str. Bicaz, nr. 1-5
angajează
Muncitori calificaţi:
- croitori - piele/stofă
- confecţionere
- tâmplari - montatori
- tâmplari - maşinişti
- tapiţeri
Muncitori necalificaţi în vederea calificării în meseria de tapiţeri
Manipulanţi pentru depozite
Condiţii: - stagiul militar satisfăcut
- vârsta max. 27 ani
- domiciliul în Arad
Firma asigură: - salariu motivant - transport - bonuri de masă
(3928159)

TERMOPLAST
FERESTRE UŞI * PVC
REDUCERE!!! ...Viitorul obligă... REDUCERE!!!
Tâmplărie PVC cu profile ALUPLAST Germania-feronerie Germania, geam termopan
aluplast
TOTUL CU REDUCERI ÎNTRE 10-30%
Rulouri ,jaluzele şi plase de insecte.
Sisteme de garduri, porţi şi balustrade din aluminiu.
Telefon 0257-273.550 sau 0723.249.716, 0722.995.957
(c.521/2003)

(c.652)
TÂMPLĂRIE PVC cu GEAM TERMOPAN
CALITATE GERMANĂ GEALAN Fenster-Systeme
ARAD, STR. CAIUS IACOB BL.R
FOSTUL Mag. CĂMINUL (lângă BANC POST)
ANGAJĂM ŞOFERI
cu domiciliul în Vladimirescu
Telefon: 0257-213.145, 0788.391.769
RATE – 5 ani avans ZERO
CEL MAI BUN! CEL MAI IEFTIN!

EURO STIL
Complex Podgoria telefon 270.930
Bibliotecă Andreea 7.995.000 lei
Ofertă specială
Rate fixe 399.000 lei / lună
Dormitor Ana Maria 12.995.000 lei
Rate fixe 649.000 lei / lună
NOU! Mobilier de birou la preţ de producător!
(c.721/2003)

S.C. B.A.T. Arad S.A.
cu sediul în Arad, str. Poetului nr. 131/a
Angajează
- lăcătuşi confecţii metalice
- vopsitori
- sudori electrici şi autogeni
Informaţii suplimentare se pot obţine la telefoanele 0257/289.700; 273.242 interior 117.
(3928195)

Citeşte ADEVĂRUL Cotidian independent Arad
Pentru a fi bine informat

ANGAJEAZĂ:
Steelweld -Simtex
- INGINERI MECANICI - cunoştinţe CAD, - limba engleză (posibil şi tineri absolvenţi)
- PRELUCRĂTORI PRIN AŞCHIERE (posibil tineri absolvenţi)
Persoanele interesate sunt rugate să depună C.V. la sediul firmei din Arad, str. Biruinţei nr. 12 sau prin fax la nr. +40 257 306.071.
informaţii suplimentare la telefon +40 257 254.663
(3928160)

PODELE LAMINATE
MATROS 2000
în peste 25 de culori, cu folia izolantă de 3 mm GRATIS...
de la 165 000 lei/mp + TVA
LAMBRIURI MDF si PVC... de la 131 000 lei/mp + TVA
Tel.:0257 / 349 888 , 0744 755 786
Arad, C. A. Vlaicu nr. 28-32
(înainte de stadionul UTA-fosta şcoală de şoferi)
(c.679/2003)

S.C. IATSA S.A. Arad
(fosta Dacia Service Aradul Nou)
Calea Timişorii nr. 127
Vinde
Teren în suprafaţa de 3200 m.p. cu construcţiile aferente.
Caietul de sarcini şi informaţii suplimentare se pot obţine la sediul societăţii sau la telefon 287366 sau 278701.
Licitaţia va avea loc în ziua de 28.01.2004 orele 11 (unsprezece) a.m. la sediul societăţii.
(c.300/2003)

SANPAOLO IMI BANK
Depozit la termen
între 12 şi 36 de luni
Cu plata dobânzii lunar
18% p.a. - DOBÂNDĂ ÎN PRIMA LUNĂ
Informatii suplimentare
ARAD, B-dul Revolutiei nr. 88
TELEFON : 284.888 ; FAX : 285.202

ADEVĂRUL

Cotidian independent Arad

ARIS S.A.
Partenerul întreprinzătorilor care se respectă
s.c. ARIS s.a. Arad
Calea Victoriei 33-35
Fax: 250.675
Tel: 256.488 257.337

Anul XVI, nr. 4119 | 16 pagini | SÂMBĂTĂ, 24 IANUARIE 2004 | 5.000 lei
adevarul@arad.ro; adv.pub@arad.ro | http://adevarul.arad.ro
Publicaţie auditată de BRAT | Tiraj mediu zilnic vândut: 30 531

Iarna primei noastre Uniri

Ştefan Tabuia

La fiecare 24 ale primei luni din noul an, românii se simt înălţaţi sufleteşte de măreţia evenimentelor petrecute în urmă cu 145 de ani, când Principatele dunărene - Moldova şi Ţara Românească - s-au unit într-un singur stat, devenind - aşa cum declama ministrul de externe Mihail Kogălniceanu - naţiune independentă, de sine stătătoare. Au fost momente de vis în iarna primei Uniri a românilor, din acel ianuarie 1859, a fost o împlinire a unor aspiraţii seculare a celor de un neam şi de o limbă de pe ambele maluri ale Milcovului. Prin depăşirea unor dificultăţi inimaginabile, a unor piedici puse în calea unirii, atât din exteriorul principatelor cât şi în interior, Unirea Moldovei cu Ţara Românească a avut darul de a deschide românilor drumul spre emancipare europeană, spre modernizare şi temeinicire.

Primul domnitor al Unirii, Alexandru Ioan Cuza a rămas în istorie prin reforma agrară impusă boierimii, măsură cu răsunet profund în sufletul poporului. Tot sub Cuza au fost organizate primele formaţiuni militare ale noului stat independent, dar, aşa cum se ştie, domnul pământean a fost obligat să abdice de la tron şi să accepte azilul.

Plecarea lui Cuza a avut însă şi un rol pozitiv în procesul de modernizare a statului român în funtea căruia a fost adus din Germania prinţul Carol de Hohenzolern, devenit regele Carol I, sub a cărui domnie îndelungată România a devenit un stat important la gurile Dunării. În timpul lui Carol I, în 1866, la numai doi ani de la urcarea sa pe tron, România a avut prima Constituţie, aşezându-se în rândul statelor civilizate, organizate pe baza unei legi fundamentale. Venit din spaţiul german, regele Carol I a impus încetul cu încetul ordinea şi rigoarea specifice teritoriilor din patria de origine. Armata română, organizată şi disciplinată, a putut trece Dunărea la Calafat avându-l în fruntea sa pe regele Carol I, pentru a se acoperi de glorie în luptele cu turcii. Fără să fim istorici de profesie, este suficient să ne gândim ce am fi noi astăzi ca ţară şi popor, dacă armata română nu ar fi avut capacitatea de a participa la războiul ruso-turc!

(Continuare în pagina 6)

„Arădeanca" pierde un proiect de un miliard !

Foto: Şt. Matyaş

● „Păpuşa" Andreea Răducan s-a răzgândit...
● Firma arădeană ameninţă cu judecata

Fosta gimnastă, campioană olimpică şi mondială, **Andreea Răducan**, riscă să fie dată în judecată de către firma arădeană **S.C. „Arădeanca" S.A**. Cea mai mare firmă producătoare de păpuşi din România, a investit peste 1 miliard lei într-un proiect care trebuia să prindă viaţă înainte de Crăciun - păpuşa Andreea Răducan. O mişcare care urma să crească cu aproximativ 20 la sută cifra de afaceri a firmei arădene. Lansarea, fastuoasă, era programată să aibă loc la Hotelul Intercontinental din Bucureşti. Se conta pe prezenţa premierului **Adrian Năstase**, a celebrei **Nadia Comăneci** şi evident...a **Andreei Răducan**. Ceea ce se anunţa a fi un succes financiar dar şi de imagine, a fost până la urmă un fiasco. Pentru că, Andreea Răducan s-a răzgândit.

Olimpiu Bulzan

(Continuare în pagina 5)

Consiliul Judeţean al PUR Arad a decis:

Cristian Moisescu candidează pentru Primăria Aradului!

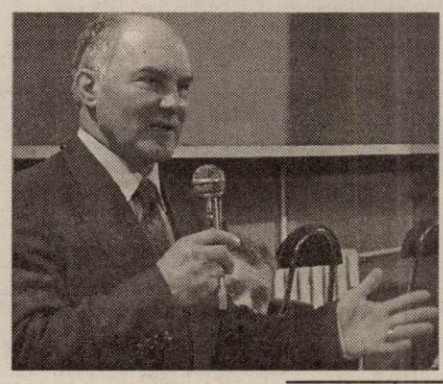

Consiliul Judeţean al Partidului Umanist, filiala Arad, reunit ieri la casa Sindicatelor din Arad, a decis, cu unanimitate de voturi, să susţină candidatura pentru primăria municipiului Arad, a lui Cristian Moisescu, fost primar al Aradului în mandatul 1996-2000. În ciuda tuturor zvonurilor care dădeau ca sigur un scandal de proporţii, având în vedere că această funcţie era (şi este, probabil) dorită de Valentin Voicilă, totul s-a desfăşurat într-un mare calm, propunerea deputatului Nicu Cojocaru fiind votată, deschis, de către toţi membrii Consiliului Judeţean.

A. Olteanu

(Continuare în pagina 6)

145 de ani de la Unirea Principatelor

JURĂMÂNT

Sub acest măreţ castan
Noi jurăm toţi în frăţie,
Că de azi să nu mai fie
Nici valah, nici moldovan;
Ci să fim numai români
Într-un gând, într-o unire,
Şi să ne dăm mâni cu mâni
Pentru-a ţării fericire.

de V. Alecsandri

(Această poezie a fost scrisă la 25 mai 1856, cu prilejul unei întruniri unioniste care a avut loc la via lui Petre Mavrogheni)

ABONEAZĂ-TE la ADEVĂRUL
PENTRU CA TU SĂ FII BINE INFORMAT!
Abonamente se pot face atât la factorii poştali, cât şi la oficiile poştale din fiecare localitate.
Preţul abonamentului este de 80.000 lei

JACKSON
Hotel Restaurant din Vama Nădlac
Organizează nunţi botezuri mese festive
La numai 12 Euro
Informaţii tel. 206.227
(c.s.982/2003)

Acceptat de preşedintele PSD şi de prefectul Dan Ungureanu

Caius Parpală - propus pentru funcţia de preşedinte executiv al PSD Arad

Luptele pentru preşedinţia executivă a PSD Arad, purtate în ultimele luni, au luat sfârşit ieri odată cu votarea, în unanimitate, a singurului candidat pentru această funcţie, în persoana preşedintelui Consiliului Judeţean, Caius Parpală. Acesta a fost prezentat ieri de către preşedintele PSD Arad, Dorel Popa, la sfârşitul şedinţei Delegaţiei Permanente, într-o conferinţă de presă, la care au mai participat prefectul Dan Ungureanu, preşedintele organizaţiei municipale, Coloman Edeleni şi secretarul executiv Rodica Borza.

Alin Olteanu

(Continuare în pagina 6)

Pentru intervenţia chirurgicală
Gemenii nevăzători pleacă mâine în Belgia
Amănunte în pagina 4

Foto: Şt. Matyas

ÎNCHIRIEM (VINDEM) SPATII PRODUCTIE 500; 1000; 1500; 3000 m² TEL: 0721.269.705
(c.p.703/2004)

Maxima zilei

E bine să fii deștept, dar să fii înțelept este mult mai bine.

Calendar

Astăzi, Soarele răsare la ora 7 și 44 de minute și apune la ora 17 și 13 minute. Au trecut 23 de zile din acest an. Au mai rămas 343 de zile până în 2005.

Praznicul zilei: Biserica ortodoxă: Cuv. Xenia; Sf. Mc. Vavila, Timotei și Agapie; **Biserica greco-catolică**: Cuv. Xenia; Sf. ep. Francisc de Sales; **Biserica romano-catolică:** Francisc de Sales.

Bestial!

Și-a omorât propriul copil aruncându-l în latrină

O femeie de 32 de ani din Arad (Emilia B.) a comis recent un gest pe care o să-l regrete probabil toată viața - a lepădat într-o latrină copilul pe care l-a născut. La scurt timp, din cauza faptului că se simțea foarte rău, s-a prezentat la Spitalul Matern. De voie, de nevoie și-a recunoscut până la urmă fapta, pentru care nu are nici o scuză. Probabil condițiile grele de trai au împins-o să facă acest gest necugetat. Ea mai avea acasă încă doi copii.

E.B. este anchetată de către autorități, care îi vor stabili gradul de vinovăție. În cel mai bun caz mama ucigașă riscă o pedeapsă cu închisoarea de șapte ani, iar în cel mai rău caz (dacă nu se afla în stare de șoc atunci când a omorât copilul) - 25 de ani de pușcărie!

B.O.

„Adevărul" vă ascultă

La telefonul dimineții, 280944, între orele 9,00 - 12,00

Vino acasă!

D-na **Mărioara Bule** din Arad ne-a vizitat ieri la redacție, în brațe cu nepotica sa, Bianca, de un an și opt luni. Cu lacrimi în ochi, femeia ne-a rugat să publicăm câteva rânduri pe care fiica ei, Amalia Bule de 22 ani, să le citească și să se întoarcă acasă. „Nu știm ce să ne mai facem cu nepotica noastră. Amalia a adus-o pe lume și ne-a lăsat-o nouă în grijă. Ea merge, vine, Dumnezeu Sfântul știe pe unde mai umblă. Așa, poate va citi aceste rânduri și va veni din nou acasă. Dacă nu-i pasă de noi, măcar la fetiță să se gândească. Să vină, să vorbim, să vedem ce-i de făcut, că nu mai putem", a încheiat ea îndurerată.

Asigurat fără nici un avantaj

Dl. Ioan Barna este un cardiac, operat de trei ori, posesor a trei by-pass-uri ... Lunar trebuie să efectueze o serie de analize, în baza cărora să i se prescrie un tratament. Ieri, a încercat să facă aceste analize, dar nu a reușit pentru că laboratoarele își epuizaseră fondurile alocate acestei luni. Ce e de făcut?

Redactor de serviciu, M. P.

Utilitare

PRIMĂRIA MUNICIPIULUI

Program de relații cu publicul (camera 5) luni-miercuri-vineri între orele 8-12; marți-joi între orele 8-12; 15-17 - tel. 284.744, tel. centrală 281.850.

PIEȚE, TÂRGURI

Astăzi este zi de piață la Chișineu Criș, Lipova, Pâncota, Felnac, Grăniceri, Hălmagiu, Moneasa, Pecica, Vărșand, Socodor, Vladimirescu, Zimandu Nou, Covăsânț. Târguri **săptămânale** se desfășoară astăzi la Lipova, Pâncota, Hălmagiu, Moneasa.

* Sunt deschise târgurile de animale de la Beliu, Pecica, Lipova, Sântana, Bârzava, Arad-Obor și Sânicolaul Mic.

FARMACII DE SERVICIU

❒ Farmacia **REMEDIUM** Arad, B-dul Revoluției nr. 52-54. Program luni-vineri: 7,30-20,00, sâmbătă 8,00-14,00. Telefon 233195. Eliberează medicamente compensate și gratuite. ❒ Farmacia **„ALEXANDRA"**, str. Tribunul Dobra, nr. 24 (stația tramvai Boul Roșu), tel. 282.062. Program luni-vineri: 7-22; sâmbăta: 8-18; duminica: 9-15. Eliberează medicamente compensate și gratuite ❒ Farmacia **„OMNIAFARM"**, Calea Aurel Vlaicu, Bl. Z28, cu program zilnic de la orele 8,00-22,00. Telefon 271.724. Eliberează rețete gratuite și compensate. ❒ **Farmacia MELISSA** - Micălaca, str. Abrud Bl. 219, tel. 219.588. Program: luni-vineri: 8-20 sâmbătă 9-14. Onorează și rețete compensate și gratuite

URGENȚE STOMATOLOGICE

... asigură Cabinetul din str. Crișan (în spate la Gionelli), program non-stop. Telefon: 253.794.

Urgențe stomatologice asigură cabinetul din B-dul Revoluției nr. 62, ap. 17. Zilnic: conform orarului (robot pe telefon); sâmbătă între 9-14. Telefon: 256.665.

Cabinetul Stomatologic din Calea Victoriei nr. 7 A asigură zilnic urgențe, inclusiv sâmbăta, între orele 10-15. Telefon 0745.565.622.

Cabinetul stomatologic din B-dul Revoluției nr. 95, etajul I, asigură urgențe, zilnic între orele 8-14, telefon 282.184.

Cabinetul Stomatologic din str. Românului nr. 4 (lângă antichitățile de pe colț cu Mețianu) asigură zilnic urgențe stomatologice între orele 9-13; 15-20. Telefon 0744/752.020; 0723/013.704.

DISPENSAR VETERINAR

Dispensarul veterinar din Aradul Nou efectuează zilnic, orele 8-16 (sâmbăta 8-12 și duminica) examen trichineloscopic, vaccinări antirabice și sterilizări câini-pisici, însămânțări artificiale. Telefon 287.298.

ADMINISTRAȚIA FINANȚELOR PUBLICE

Administrația Finanțelor Publice a municipiului Arad: Asistență contribuabili (impozitul pe venitul global) - telefon 280.633, 280.733, int. 198 (persoane fizice) și 125 (persoane juridice) între orele 8,00-12,00. Informații mai pot fi obținute la adresa de web: www.finantearad.ro

ÎNREGISTRĂRI ÎN CAZ DE DECES

Biroul de Stare Civilă - decese face înregistrări după următorul program: sâmbătă și duminică, între orele 9,00-11,00. Tel. 281850.

TELEFOANE DE URGENȚĂ

POMPIERI 981; 251.212

AMBULANȚĂ ARAD - 961 sau **251.313**

POLIȚIE: 955

Numărul de centrală telefonică al I.J.P. (Inspectoratul Județean de Poliție) Arad: 207.100.

S.C. DISTRIGAZ-NORD S. A. TÂRGU MUREȘ

Sucursala de Distribuție a Gazelor Naturale Arad, Dispeceratul permanent - telefon 218.928; 256.928

DERANJAMENTE CURENT ELECTRIC

Tel. 235.991

S. C. SALUBRITATE S. A. ARAD

Dispecerat între orele 7,00 - 19,00. La telefonul: 280.873.

PROTECȚIA CONSUMATORULUI

B-dul Revoluției, nr. 50. Telefon: 257.049

DIRECȚIA DE SĂNĂTATE PUBLICĂ - serviciul de permanență: 254.438

GARDA FINANCIARĂ

B-dul Revoluției nr. 79, telefon: 281.119

INSPECTORATUL TERITORIAL DE MUNCĂ ARAD

Str. Episcopiei nr. 11-13, tel.: 211.762, 211.862, 257.251

AGENȚIA JUDEȚEANĂ PENTRU OCUPAREA FORȚEI DE MUNCĂ

Str. Gheorghe Lazăr nr. 20, tel: 281998, 211791.

POLIȚIA DE FRONTIERĂ: tel.: 959

A venit barza!

La Arad: Popa Patrik Rafael, Borhan Ionuț Raul, Tirian Vlad George.

Rețeta zilei

Angemacht de pui

1 pui (700-800 g), 2 cepe, 1 lingură făină, 100 g unt, 1 lămâie, sare, 500 g cartofi fierți

Puiul se curăță, se spală și se taie în bucăți, apoi se înnăbușă, împreună cu ceapa tocată, în unt. Se pune un praf de sare, se stinge cu o ceașcă de apă și se fierbe acoperit.

Separat, se prepară un sos alb din făină, unt și puțină supă de pasăre. Se fierbe 20-25 minute, apoi se toarnă peste bucățile de pui. Se mai dă un clocot, se potrivește de sare și se acrește cu zeama de lămâie după gust. Se servește fierbinte, gamisit cu o felie de lămâie fără coajă și cartofi fierți.

Actualitatea culturală

TEATRE

Astăzi, începând cu ora 18, Teatrul de Stat Arad prezintă piesa **Mătrăguna**, iar duminică, 25 ianuarie, ora 18, piesa **Blestemul muritorilor de foame.**

CINEMATOGRAFE

DACIA (tel. 255.576): Stăpânul inelelor 3 - Întoarcerea regelui (S.U.A.) 10; 13,30; 17; 21.

MUREȘUL (tel. 280.532): Eroul (China) 10; 12; 14; 16; 18

ARTA (tel. 280.526): Hulk uriașul (S.U.A.) 15; 17,30; 20.

SALA MICĂ: Taxi (Franța) 15,30; 18,30

INEU 22-25 ianuarie: Lacrimi din soare (SUA) 15; 17

CINEMATECĂ

Casa de Cultură a Municipiului anunță publicul că duminică, 25 ianuarie, ora 19,00, în cadrul cinematecii, „Mihai Popovici", care va avea loc la clubul „Frontiera" (str. Unirii) va rula filmul „Nașul 1", în regia artistică a lui Francisc Ford Capola, cu Al Pacino și Robert Duvall în rolurile principale.

Meteo

Vremea va fi în general închisă, menținându-se deosebit de rece. Cerul va fi mai mult noros și pe alcouri va ninge. Vântul va sufla slab la moderat din sector nordic, cu intensificări temporare în cursul zilei.

Temperaturi maxime: -6 la -3°C.

Temperaturi minime: -12 la -8°C.

CUR$UL VALUTAR

VALORI ÎNREGISTRATE IERI, 23 IANUARIE 2004

Denumirea valutei	BNR	BCR		BRD		Banca Transilvania		Banca Românească		Banca Romexterra		Alpha Bank	
		C	V	C	V	C	V	C	V	C	V	C	V
Euro	41077	40850	41350	40820	41320	40700	41500	40770	41300	40750	41350	40950	41400
Dolar S.U.A.	32203	32200	32700	31930	32420	32000	32700	31918	32539	32000	32600	32000	32600
Forint	156	147	163	150	160	150	157	-	-	149	159	-	-

ADEVĂRUL

Cotidian independent Arad

Editor: S.C. ADEVĂRUL Arad S.R.L.

COD FISCAL R 1681938 ● COD SICOMEX 19.604 ● CERTIFICAT J 02/1886 / 31 X 1991 ● COD SIRUES 020956601 ● ISSN 1220 - 7489

Redacția și administrația: 310130 Arad, Bd. Revoluției nr. 81. Telefoane: SECRETARIAT - 281802, fax 280655, 280625; ADMINISTRAȚIE - CONTABILITATE - 281797; MICA PUBLICITATE - 210775; MAREA PUBLICITATE - 280904; CLUBUL PRESEI - 280989.

Consiliul de administrație: președinte - **MIRCEA DORGOȘAN,** telefon 281802, 280625; **vicepreședinte - MIRCEA CONTRAȘ,** telefon 280854; **membri: LIZICA MIHUȚ**, telefon 280070, **ȘTEFAN TABUIA,** telefon 280854, **MIRCEA ȚIȘCĂ**, telefon 280904.

Colegiul de redacție: ȘTEFAN TABUIA (redactor-șef), telefon **280854; MARCEL CANCIU** (șef secție foto), telefon **281701; ALEXANDRU CHEBELEU** (șef secție sport), telefon **281701; GABRIELA GROZA** (secretar general de redacție), telefon **280854; VASILE FILIP** (șef secție cultură-învățământ-tineret), telefon **280003; IOAN IERCAN** (șef secție politică), telefon **280943; TRISTAN MIHUȚA** (șef secție probleme sociale - investigații), telefon **281855; DORU SAVA** (șef secție economic), telefon **281738; NICOLAE OPREAN** (șef secție actualități), telefon **280003; MIRCEA ȚIȘCĂ** (șef secție publicitate și difuzarea presei), telefon **280904; MIRCEA CONTRAȘ** (vicepreședinte al consiliului de administrație), telefon **280854; MIRCEA DORGOȘAN** (președinte al Consiliului de administrație), telefon **281802, 280625.**

Tiparul executat la S.C. MEDIAGRAF S.A. ARAD, str. Feleacului F.N., telefon 250902, fax 250920

Adresa Internet http://adevarul.arad.ro

Horoscop

Sâmbătă, 24 ianuarie 2004

Berbec (21.03-20.04) Sănătatea și dragostea vă fac viața minunată. veți avea parte de un sfârșit de săptămână minunat alături de cei dragi.

Taur (21.04-20.05) Banii vă dau bătăi de cap în continuare. Nu vă afceți însă probleme că norocul vă stă aproape.

Gemenii (21.05-20.06) Dați dovadă de mult prea multă înțelegere față de persoane care nu merită. Ar trebui să purtați o discuție foarte serioasă cu colegul care „vă sapă".

Rac (21.06-22.07) E momentul să sărbătoriți. O cină romantică sau o ieșire în oraș nu v-ar strica după o săptămână mai mult decât aglomerată.

Leu (23.07-22.08) Ar trebui să puneți mai mut accent pe ceea ce înseamnă locul de muncă. În ultimele zile sunteți cu „capul în nori".

Fecioara (23.08-22.09) Nu vă faceți planuri pentru acest week-end. O prietenă de departe vă va face o vizită.

Balanța (23.09-22.10) O colegă sau vecină vă vorbește de rău. Nu-i acordați prea multă atenție pentru că nu are rost.

Scorpion (23.10-21.11) O veste care vi se pare bună la început se va dovedi a fi total „pe dos". Veți fi nevoit(ă) să vă schimbați programul pentru week-end.

Săgetător (22.11-21.12) Un sfârșit de săptămână plin de surprize plăcut, moment prielnic pentru a vă reîncărca „bateriile".

Capricorn (22.12-19.01) După cum s-a observat în ultima vreme sunteți un visător. Din fericire această stare nu vă va ține foarte mult.

Vărsător (20.01-20.02) Chiar dacă aparența e curtenitoare sunteți suspicios asupra unor cunoștințe.

Peștii (21.02-20.03) Ați devenit mult prea curioși. Nu vă băgați nasul unde nu „vă fierbe oala", pentru că atitudinea dumneavoastră este deranjantă.

Comenzi taxi

- ALFA PLUS 949; 349.349
- DELMAR 229220
- TAXI ALFA 22.88.88; 25.25.26; 0723-200.301; 0745-50.60.70
- TAXI ARAD: 244.244; 274.444; 0722-755.440
- DIESEL STAR 212.222; 0722-361.011; 0745-645.645
- EUROPA 275.555; 0723-677.555; 0744-828.163
- FAVORIT 280.000; 281.111; 0740-083.333; 0742-409.992
- VALI DIESEL 280.705; 280.100
- MIRCO MILI 230.530; 230.730; 0740-152.828; 0723-062.366

Prima înfățișare în procesul

Elba versus Consiliul Local Municipal

Licitația pentru concesionarea iluminatului public din municipiu, deși desfășurată în noiembrie anul trecut, continuă să fie un subiect cât se poate de actual.

La acea vreme, firma desemnată câștigătoare a fost Luxten, dar modul de desfășurare a licitației a iritat la maxim pe cel de-al doilea ofertant, și anume Elba Timișoara, componentă a concernului Philips. Elba a depus contestație, considerată de comisia de evaluare drept neîntemeiată, eveniment relatat pe larg în ziarul nostru la vremea respectivă.

Considerând că regulile de desfășurare a unei licitații au fost flagrant încălcate, fiind favorizată firma Luxten, Elba Philips s-a adresat instanței și a acționat în judecată Consiliul Local Municipal. Judecătoria Arad a stabilit primul termen pentru data de 26 ianuarie, adică luni, când cele două părți se vor întâlni în sala de judecată.

Sorina Ambruș

Începând din acest an, la Matern

Servicii de „5 stele" pentru mămicile înstărite

Începând din acest an, tinerele mămici și bebelașii lor vor beneficia pe perioada spitalizării post-natale de condiții hoteliere excepționale: mobilier modern, televizor, frigider, instalație de aer condiționat, grup social la salon...Bineînțeles că pentru acest confort sporit al celor doi (sau trei) importanți membri ai familiei, tătícul va trebui să scoată din buzunar o sumă suplimentară - și nu una mică!

Foto: Ștefan Matyas

„Documentația privind scoaterea la licitație a acestui tip de serviciu special a fost depusă deja la Ministerul Sănătății. Sperăm ca în următoarele trei săptămâni să primim avizul, astfel încât, până în vară, să putem oferi aceste servicii deosebite mămicilor cu situații materiale mai bune", a precizat dr. **Lucian Păiușan,** director medical în cadrul Spitalului Matern Arad.

M. Popescu

Cronica măruntă

● **Bădiță Covaci**, de 20 de ani, din Bocsig, este cercetat de polițiști în stare de libertate pentru că a condus un autovehicul pe drumurile publice fără a poseda și permis de conducere pentru aceasta....

● ... În aceeași situație se află și **Petru Hodrea,** de 25 de ani, din Arad, care a urcat la volan, deși avea suspendat dreptul de a conduce.

● **Mihai Kratki,** de 31 de ani, din Nădlac, a fost introdus în arestul Poliției, fiind dator cu executarea a trei ani și trei luni de închisoare, pentru săvârșirea infracțiunii de furt. Nu se știe cum, câteva luni a reușit să fugă de... „plată".

● Comercianții stradali care vând diferite produse fără a deține autorizații din partea Primăriei Arad au fost sancționați de către gardienii publici. **Nicolae Gabor** și **Ludovica Bumbu,** ambii din Arad au fost prinși comercializând ciorapi și încălțăminte pe strada Crișan. **Cornelia Selejan din Aluniș, Adela Grigoraș** și **Stoica Petruța** din Arad vindeau produse alimentare în Piața Arenei. **Maria Bogda** și **Teodor Cornea** din Arad comercializau produse alimentare în Piața din Alfa. **Ioan Coman** din Sântana comercializa pixuri și șurubelnițe în zona Gării C.F.R. Toți aceștia au fost sancționați cu amenzi cuprinse între 100 de mii de lei și 150 de mii de lei.

● Cu 450 de mii de lei au fost amendați **Raul Lăzureanu, Alexandru Kosma** și **Ilie Istrat**. Cei trei au confundat trotuarul cu strada, fiind prinși de gardieni circulând cu bicicletele pe trotuar, riscând în acest fel să accidenteze pietonii...

● Inspectoratul Teritorial de Muncă (I.T.M) Arad a primit anul trecut peste 100 de sesizări privitoare la cazuri în care angajatorii au reținut cărțile de muncă ale angajaților, după ce colaborarea cu aceștia a încetat. Directorul I.T.M Arad - **Liviu Crișan -** a declarat că angajatorii care încalcă astfel legea pot fi sancționați drastic: **„Patronii nu au voie să rețină cărțile de muncă ale angajaților, chiar dacă mai au de rezolvat unele probleme cu aceștia. În caz contrar, vor fi amendați."**

● Nu se știe ce-au sărbătorit unii șoferi alaltăieri, cert este că șase au urcat la volan după ce-au băut alcool, fapt pentru care au rămas fără permise de conducere. Este vorba de **Ioan Marius Belezan**, de 29 de ani, **Ilie Laza**, de 29 de ani, **Dănuț Luluța**, de 41 de ani, **Adrian Cernea**, de 29 de ani, toți din Arad, **Dan Viorel Recep**, de 38 de ani, din Nădlac și **Rosario Fochera,** de 40 de ani, cetățean italian. Timp de trei luni, se vor cinsti... pe jos.

La Biserica Penticostală „Betania"

Program de Evanghelizare

În perioada 25 ianuarie - 1 februarie, de la orele 18-20, cu bucurie și dragoste creștină, Biserica Penticostală „Betania" din Arad (str. Vișinului, nr. 49-51) așteaptă toți locuitorii Aradului la împărtășia frățească și vestirea Sfântului Cuvânt.

Oratorii din serile respective vor fi membri ai conducerii cultului penticostal și pastori din diferite zone ale țării.

Vă așteptăm cu bucurie!

dr. Pavel Riviș Tipei
Președintele Cultului Penticostal din România

A scăzut contribuția pentru șomaj a angajatorilor

Începând cu data de 1 ianuarie 2004, s-au pus în aplicare prevederile legii 519/2003, conform cărora cota reprezentând contribuția la bugetul asigurărilor pentru șomaj datorată de angajatori se modifică. Astfel, Agenția Județeană pentru Ocuparea Forței de Muncă Arad dorește să aducă la cunoștința tuturor contribuabililor la bugetul pentru plata ajutorului de șomaj care au obligația depunerii declarațiilor lunare a obligațiilor de plată la bugetul fondului de șomaj, în temeiul Legii 76/2002, că modificarea cotei se va face de la 3,5 la sută, cât a fost anul trecut, la 3 la sută. Contribuția angajaților va rămâne nemodificată, respectiv 1 la sută.

Dacian Toduța

Până la noi ordine

Serviciul militar rămâne obligatoriu

Votăm Constituția ca să scăpăm de Armată! Acesta a fost răspunsul pe care l-au dat tinerii intervievați în legătură cu cele mai importante modificări din legea fundamentală. Din păcate pentru ei, lucrurile nu stau chiar așa, cel puțin deocamdată. Abia de două zile au început consultările la nivel înalt dintre Ministerul Apărării și cel de Interne în vederea conceperii unui act normativ care să transforme serviciul militar obligatoriu într-unul pe bază de voluntariat. Nimeni nu se pronunță cât vor dura negocierile și nici cum va arăta proiectul de lege care, oricum, nu va fi adoptat fără o temeinică dezbatere în Parlament. Așadar, până la noi ordine, Armata rămâne obligatorie!

În acest context, comunicatul Comisariatului Militar Județean (CMJ) nu vine decât să întărească acest lucru: **recruții, la împlinirea vârstei de 20 de ani, au obligația să se prezinte la CMJ Arad, strada Lucian Blaga, nr. 4, pentru clarificarea situației medico-militare.** Asta pentru că, în perioada 23 ianuarie-18 februarie, se desfășoară activitatea de încorporare a recruților pentru seria februarie 2004. Vor fi încorporați recruții din contingentele 1970 - 1984, precum și tinerii născuți în anul 1985 care solicită acest lucru.

Absolvenții instituțiilor de învățământ superior, cu diplomă de licență, care nu au împlinit vârsta de 35 de ani, vor fi încorporați pentru satisfacerea stagiului militar cu termen redus, în limita locurilor disponibile și a specialităților acreditate din viața civilă.

„În caz de neprezentare, în perioada mai sus menționată, vom fi nevoiți să aplicăm sancțiunile prevăzute de lege. Sustragerea de la încorporare constituie infracțiune și se pedepsește cu închisoare de 1 la 5 ani. Neprezentarea la încorporare, la data stabilită prin ordinul de chemare, este sancționată cu amenzi cuprinse între 500.000 de lei și 3.000.000 de lei", atrage atenția comanda CMJ Arad.

Nicolae Oprean

Locuri de muncă în străinătate

Oficiul pentru Migrarea Forței de Muncă anunță demararea activității de programare a solicitanților de locuri de muncă în străinătate.

Meseriile care le stau la dispoziție sunt următoarele: zidari; dulgheri; măcelari; sudori - experiență în sudură argon, CO2; lucrători forestieri; șoferi - experiență în transport internațional; ospătari - vârsta 18-35 ani; bucătări - vârsta 18 - 35 ani. De menționat că pentru ultimele trei categorii se solicită și cunoștințe de limbi străine - engleză, spaniolă, germană sau franceză.

Dosarele solicitanților trebuie să conțină următoarele acte: copie legalizată după cartea de muncă - toate paginile scrise completate la zi; copie legalizată după certificatul de calificare profesională; copie după buletinul sau cartea de identitate - cu o valabilitate de cel puțin șase luni; copie după pașaport - cu o valabilitate de cel puțin șase luni; adeverință de la medicul de familie, care atestă că cel în cauză este apt de muncă, din punct de vedere medical; cazier judiciar valabil; curriculum vitae - modelul de află la sediul Oficiului; fișă individuală - modelul se află la sediul Oficiului; recomandare de la ultimul loc de muncă; trei fotografii tip pașaport.

Cei care îndeplinesc aceste condiții se pot programa telefonic la numărul 021-3159155 sau la sediul Oficiului pentru Migrația Forței de Muncă București, sector 1, str. Valter Mărăcineanu, nr.1-3, et.4. Programările se fac doar în zilele de lucru cu publicul, respectiv marți, miercuri și joi între orele 9,00-14,00.

Dacian Toduța

La Biserica Baptistă „Dragostea"

Lift pentru persoane cu handicap

Accesibilitatea persoanelor cu handicap locomotor în instituțiile publice a fost o problemă discutată și rediscutată de autorități, dar rămasă în același timp la nivelul de simple cuvinte din lipsa fondurilor alocate în acest sens.

Conducerea Bisericii Baptiste **„Dragostea"**, a făcut un prim pas în sprijinul acestor oameni cu nevoi speciale care păsesc în lăcașul de cult amintit, în sensul că a instalat un lift. **„Aș dori ca prin intermediul dumneavoastră să mulțumesc oamenilor de suflet care au contribuit la achiziționarea și instalarea acestui lift, de real folos pentru persoane cu probleme locomotorii. În mod special îi sunt recunoscător directorului Wheelchar Sports International, dl. Peter Arballo, din SUA. Sperăm ca acest exemplu să fie urmat și de alții în ceea ce privește accesibilizarea instituțiilor de utilitate publică din oraș, pentru utilizatorii de fotolii rulante,"** a precizat dl. **Mihai Fighir,** președintele Asociației Distroficilor Muscular din România.

M. P.

Important

În vederea încheierii abonamentelor la ziarul „Adevărul" la prețul de 80.000 pe lună pentru zona Mărășești, P-ța Spitalului, Banu Mărăcine, cartierul Funcționarilor vă rugăm să contactați pe d-na Stochici Lucia la telefon 0724946350 sau 0257/234029 între orele 9,00 - 11,00 și 18,00 - 20,00.

Din cauza nevestei...

Polițiștii de frontieră de la Nădlac au reținut un bărbat care dorea să iasă din țară cu ajutorul unui pașaport falsificat prin înlocuirea fotografiei. Din cercetările extinse, s-a stabilit că „turistul" se numește **Eduard Florin G.**, are 31 de ani și este din localitatea Ciupercenii Noi, județul Dolj. El dorea să ajungă în Italia la nevastă, ea fiind, de altfel, și cea care i-a făcut rost de pașaportul falsificat.

Întrebat de ce a apelat la această variantă riscantă, Eduard a declarat că nu avea banii necesari, cam un milion de lei, pentru a-și face un pașaport legal. Prin urmare, doljeanul s-a ales cu un dosar penal pentru fals privind identitatea, complicitate la fals material în înscrisuri oficiale și tentativă de trecere ilegală a frontierei de stat.

S. Ambruș

Mai puține accidente de muncă

Numărul persoanelor care au decedat din cauza accidentelor la locul de muncă a scăzut în anul 2003 față de anul 2002. În anul 2002 au decedat 11 persoane din această cauză, iar anul trecut - patru. Trei dintre accidentele mortale s-au produs la firmele: **S.C. Horga Forest - Nădaș, S.C. Rogirim Arad** și **S.C. Petrom Arad**. **„Ultimul a avut loc la CET. Accident de traseu, în timp ce câțiva muncitori se deplasau cu un autobuz la un punct de lucru"**, declară **Florina Ghile** - purtător de cuvânt al Inspectoratului Teritorial de Muncă (I.T.M.) Arad.

În anul 2003 s-au produs 73 de accidente de muncă cu 76 de accidentați, iar în anul 2002 au avut loc un număr de 72 de astfel de accidente cu 82 de accidentați.

N. Bodran

Hoți și spărgători

Daniel Radu Târlea, de 35 de ani, din Arad, împreună cu **Adrian Dronca**, de 31 de ani, din Mâsca, au furat, ieri noapte, 1300 de kilograme de cupoane din tablă, din incinta S.C. Astra Vagoane S.A. Arad. Acestea valorau 6.938.000 de lei, cei doi fiind cercetați acum, de Poliție, în stare de libertate, pentru infracțiunea comisă.

În schimb, **Ioan Daniel Goia**, de 18 ani, din Sântana, este cercetat de polițiști în stare de arest preventiv. Acesta, folosindu-se de chei potrivite, a intrat în locuința lui E.V., din localitate, de unde a sustras diverse sume de bani, în lei și valută, dar și diverse alte bunuri (un aparat foto, un telefon mobil etc.), în valoare de aproximativ 150.000.000 de lei.

Eugenia Pantea

Pentru intervenția chirurgicală

Gemenii nevăzători pleacă mâine în Belgia

Pentru **Constantin și Lavinia Pascal,** din Vladimirescu, părinții gemenilor nevăzători - **Alexandru și Adelin** - ziua de mâine va fi o zi mare. Vor pleca, în sfârșit, în **Belgia**, la **Antwerpen**, unde un specialist în retinopatii ale prematurilor îi va opera pe cei doi copii. Ieri dimineață, puțin înainte de ora 10,00, i-am vizitat pe cei patru membri ai familiei Pascal acasă, la Vladimirescu.

Într-o căsuță modestă, pe strada Chimiei, la numărul 8, am petrecut câteva minute minunate în compania celor doi băieței atât de greu încercați. Sunt doi copii frumoși, veseli, îngrijiți, dar care... doar ne-au auzit, nefiind atât de norocoși încât să ne poată și vedea. Lumina ochilor s-ar putea să le vină din Belgia. Nu se știe. Părinții sunt atât de emoționați, încât abia pot să vorbească. Își strângeau copiii la piept și invocau numele lui Dumnezeu la fiecare vorbă. Speră, așteaptă, sunt cu sufletul la gură. În plus, trebuie să fie pregătiți pentru un ocean de necunoscute. Cum va fi acolo, ce va trebui să facă, unde vor putea să stea, cum va fi în avion, căci n-au mai zburat niciodată... **„Uitați! Adelin a reacționat la lumina blitzului!"** - a exclamat, dintr-o dată, Lavinia Pascal. Fericită. Îndoită. Cu un nod în gât... Câtă speranță... câtă bucurie...

Familia Pascal a reușit, cu sprijinul Bisericii Ortodoxe și al oamenilor, să adune cei 12.000 de Euro de care au nevoie pentru operație. S-au adunat, chiar, mai mulți bani, însă vor avea nevoie după ce vor reveni din Belgia. Vor fi nevoiți să călătorească săptămânal la București, la medicul care i-a sfătuit, inițial, să caute specialistul din Antwerpen. Apoi, copiii vor avea nevoie de un tip special de lentile de contact. Mai apoi, operația va trebui refăcută, peste un an sau doi, fiind vorba de o intervenție despre care părinților îngrijorați nici nu li s-au dat suficiente detalii. Oricum, Lavinia și Constantin Pascal vor să mulțumească. Se simt datori față de toți oamenii cu suflet care i-au ajutat să adune banii necesari pentru operație: **„Am vrea să vă mulțumim tuturor grijă și implicare personală, dumneavoastră, oamenii care ne-ați ajutat, ați fost și sunteți apropiați nouă..."**

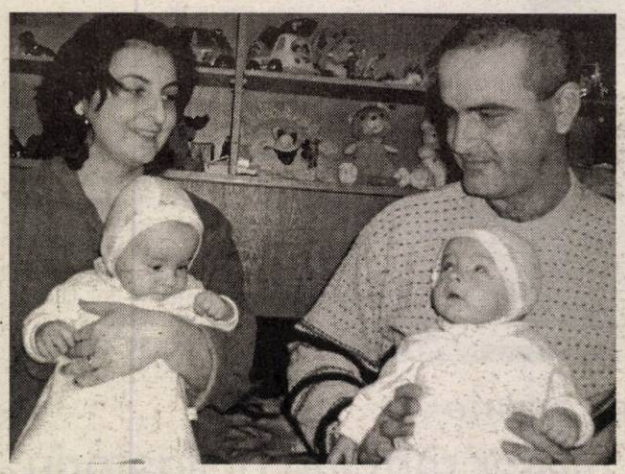

Alexandru și Adelin sunt atât de frumoși, iar părinții lor atât de emoționați... dar nimic nu exprimă mai bine aceste stări, decât imaginea de mai sus...

Pr. **Mircea Bupte,** responsabil cu probleme sociale în cadrul Episcopiei, ne-a spus: **„Până la data de 20 ianuarie a anului curent, în conturile familiei Pascal, deschise la BRD Arad, s-au regăsit 394.000.000 de lei și 550 de Euro. Episcopia Ortodoxă Română a Aradului și Hunedoarei, prin Prea Sfinția Sa dr. Timotei Seviciu, a dăruit suma de 50 de milioane de lei. În urma apelurilor din bisericile ortodoxe au fost colectate și sumele de 59.464.000 de lei, 900 USD și 115 Euro - de la catedrala „Sfânta Treime", respectiv 27.900.000 de lei, de la celelalte biserici din Arad și Vladimirescu. Conturile au rămas deschise și întrucât cheltuielile nu se rezumă doar la intervenția chirurgicală din Belgia, fiind vorba și de transportul, cazarea și celelalte cheltuieli postoperatorii, toți cei care doresc și pot să-i ajute, în continuare, pe acești oameni, o pot face... Ne rămâne doar să ne rugăm să vedem doi părinți fericiți, iar copiii lor să-i VADĂ pe cei care, cu mult sau cu puțin, sunt binefăcătorii lor..."**

Eugenia Pantea
Foto: Ștefan Matyaș

Încă o zi pentru depunerea declarației privind cifra de afaceri

Reamintim că, potrivit Codului Fiscal, persoanele impozabile care în cursul anului fiscal anterior au realizat o cifră de afaceri de până la 100.000 de euro trebuie să depună la Finanțe, până la 25 ianuarie, o declarație pe propria răspundere în care să menționeze cifra de afaceri din anul precedent (1 euro= 41117 lei, la 31 decembrie 2003). **Întrucât 25 ianuarie este zi nelucrătoare (sâmbătă), declarația este considerată depusă în termen inclusiv luni, 26 ianuarie.**

Această declarație trebuie să cuprindă: datele de identificare ale plătitorului de TVA (denumire/nume și prenume, cod de identitate fiscală, adresa sediului/domiciliului), cifra de afaceri realizată în 2003, semnătura autorizată și ștampila, după caz.

Ghiduri fiscale gratuite

• Pentru îmbunătățirea nivelului de informare al contribuabililor

Arădenii care doresc să-și îmbunătățească nivelul de informare în ceea ce privește obligațiile fiscale pot primi de la Direcția Generală a Finanțelor Publice, **în mod gratuit**, o serie de ghiduri fiscale. Acestea se distribuie în format electronic, de aceea doritorii acestor materiale trebuie să aibă asupra lor o dischetă atunci când se adresează Finanțelor (Compartimentului de presă). De luni până vineri, între orele 8 - 16, arădenii pot intra în posesia următoarelor ghiduri: Ghidul fiscal al întreprinzătorului începător (comercianți persoane fizice și asociații familiale), Ghidul asociațiilor de proprietari, Ghidul contribuabililor care realizează venituri din închirieri și arendă, Ghidul privind impozitarea veniturilor din salarii și activități independente realizate de persoanele fizice nerezidente. Precizăm că informațiile conținute în aceste ghiduri se referă la veniturile obținute în anul fiscal 2003.

Pe lângă ghidurile amintite, Compartimentul de presă al DGFP Arad distribuie și Nota privind îmbunătățirea legislației fiscale prin codul fiscal, ce cuprinde noutățile prevăzute în Codul Fiscal.

G. Knap

O gură de oxigen pentru Urbisserv Lipova

Ședința reunită a comisiilor Consiliului Local Lipova a avut ca punct principal la ordinea de zi situația S. C. Urbisserv S. A., firma care prestează serviciile publice în oraș. Creată la inițiativa Consiliului local, care este și acționar majoritar, această societate a acumulat o datorie de ordinul sutelor de milioane de lei către furnizorii de bunuri și servicii și către instituțiile statului. Dar tot ea are de încasat sume tot atât de mari de la persoane fizice sau juridice din Lipova și împrejurimi, pentru serviciile prestate. Numai Primăria Lipova îi datorează peste 600 milioane lei pentru activitatea de salubritate din oraș. Situația s-a agravat acum, la început de an, pentru că S. C. Electrica S. A., căreia Urbisserv îi datorează peste 600 milioane de lei, a transmis un ultimatum conform căruia, dacă societatea lipoveană nu va plăti datoria, i se va întrerupe furnizarea curentului electric de la 1 februarie 2004. În fața acestei situații dramatice, ce poate lăsa orașul fără apă curentă, conducerea Urbisserv a bătut cu pumnul în masa primarului Lipovei, somându-l să-și plătească datoria. Acesta a convocat de urgență Consiliul local,, pentru găsirea unei soluții salvatoare. După mai bine de trei ore de dezbateri, în care vina a fost aruncată dintr-o parte în alta și în care atât executivul cât și consilierii au făcut proba cunoașterii doar parțiale a legislației în domeniu, s-a ajuns la soluția de compromis ca Primăria să crediteze Urbisservul (adică să-i dea cu împrumut) suma de 600 milioane lei, pentru achitarea datoriei către Electrica și a preîntâmpina debranșarea de la curent. Astfel, deocamdată, serviciile publice din cel de-al doilea oraș al județului se pot desfășura cât de cât normal. Se pune totuși întrebarea: cum poate un debitor să-l împrumute pe creditor cu aceeași sumă pe care i-o datorează?

Dorin Ocneriu

Patronii care nu dau salariul minim pe economie - drastic sancționați

Angajatorii care, de la 1 februarie, își vor plăti angajații cu un salar brut sub cel de 2.800.000 de lei, care este minim pe economie, pot fi sancționați cu amenzi între 10 milioane de lei și 20 de milioane de lei. Aceste amenzi se aplică în baza Hotărârii nr. 1515 din 18 decembrie 2002, care arată că începând cu data de 1 ianuarie 2004, salarul de bază minim brut garantat în plată se stabilește la 2.800.000 de lei, lunar. **„Constatarea contravenției se face de către Ministerul Muncii, Solidarității Sociale și a Familiei, prin Inspectoratele Teritoriale de Muncă din județe. Și anul trecut am avut zeci de angajatori care nu și-au plătit muncitorii cu salariul minim pe economie și au fost sancționați. La fel vom face și anul acesta, dacă nu se vor conforma..."**, declară **Liviu Crișan**, inspector șef la Inspectoratul Teritorial de Muncă Arad.

Nadia Bodran

Pașaport de „împrumut"

Ioan Marinel T., 43 de ani, din județul Sibiu, dorea să ajungă neapărat în spațiul Schengen, deși avea pașaportul expirat. În aceste condiții, el a furat documentul de călătorie al fratelui său și s-a legitimat cu el la controlul efectuat de polițiștii de frontieră, de la Vama Nădlac. Numai că, frații nu prea semănau între ei, lucru sesizat și de lucrătorii de la frontieră, care l-au reținut pe Marinel în vederea întocmirii dosarului penal pentru fals privind identitatea și tentativă ilegală de trecere a frontierei de stat.

La finalizarea cercetărilor, sibianul va fi prezentat Parchetului de pe lângă Tribunalul Arad pentru dispunerea măsurilor legale.

S. Ambruș

Centru de informare pentru ONG-uri

Asociația P.A.E.M. Arad, în colaborare cu Direcția Administrației Publice Locale din cadrul Primăriei municipiului, a organizat ieri, la sala 33 a Consiliului Județean, o conferință de presă ocazionată de deschiderea Centrului de Resurse și Informații pentru O.N.G.-uri (CRIONA).

Centrul este finanțat de către Uniunea Europeană, prin programul Phare-Societate Civilă și reprezintă o entitate independentă, care oferă servicii gratuite organizațiilor non-guvernamentale. În principal, activitățile constau în informare și comunicare cu privire la cadrul legislativ pentru diverse acțiuni specifice, consiliere referitoare la programele de finanțare ale fundațiilor și sectorului afacerilor, atragerea unor noi surse din fonduri ale Uniunii Europene, puse la dispoziție de ambasade, credite avantajoase oferite de bănci, instruire și consiliere în elaborarea de proiecte de finanțare.

Prin proiectul CRIONA, organizațiile implicate, adică Asociația P.A.E.M. și Primăria Arad, își propus să îmbunătățească activitatea ONG-urilor, oferindu-le consultanță pentru elaborarea și îmbunătățirea metodelor de informare atât de necesare în întocmirea strategiilor și activităților unei organizații.

Practic, proiectul CRIONA este cea de-a doua realizarea a Asociației PAEM, după organizarea Forumului ONG-urilor, constituit în vederea concentrării intereselor acestor organizații și atragerii interesului comunității asupra mesajelor transmise de sector.

Pentru cei interesați, sediul Centrului de Resurse și Informații pentru ONG-uri se află pe strada Ștefan Cicio Pop, la nr.17 și este deschis de luni până vineri între orele 16,30-19,30 și sâmbătă între orele 9,00-14,00. Informații suplimentare se mai pot obține și la numărul de telefon 0257.285.100 sau prin e-mail: paemarad@rdsar.ro.

Sorina Ambruș

Elevii textiliști au sărbătorit Unirea Principatelor

La împlinirea a 145 de ani de la Unirea Principatelor Române, elevii Grupului Școlar de Industrie Ușoară „Francisc Neuman" din Arad au evocat personalitatea fruntașilor unioniști și au pregătit un frumos program aniversar. Sub îndrumarea profesorilor Doina Codrean, Ecaterina Paytek și Ioan Hamza, elevii textiliști au susținut un recital de poezie, au prezentat o suită de dansuri populare, iar la sfârșitul manifestărilor, împreună cu directorii acestei instituții de învățământ, prof. Doina Stoica și prof. Adina Avacovici și-au dat mâinile în tradiționala Hora Unirii.

„Este o tradiție a școlii noastre să punctăm marile momente ale istoriei țării, dar și o întrecere a elevilor textiliști în a prezenta costumații cât mai adecvate momentului. De fapt, este viitoarea lor meserie, iar noi îi încurajăm din toate puterile", ne-a declarat prof. Doina Codrean.

Doru Sinaci

Unirea sărbătorită și la Sebiș

De curând stinsele ecouri eminesciene din cugetele elevilor sebișeni sunt urmate de pregătirile pentru o altă mare sărbătoare a poporului român, Unirea de la 1859. Manifestările consacrate acestui eveniment s-au desfășurat sub genericul „Unire-n cuget și simțiri" și au cuprins un simpozion pe tema unirii la care au participat elevii claselor liceale; vizite la Muzeul Zărandului, la care au participat elevii claselor primare și gimnaziale. De asemenea, la orele de dirigenție s-au dezbătut teme legate de personalitatea lui Alexandru Ioan Cuza, înfăptuitorul Marelui Eveniment, iar ieri, Unirea s-a sărbătorit printr-o „Horă a Unirii..."

Eliana Lambing
Clasa a XI-a A

La Spitalul Județean Arad

Între exercițiu de autoritate și răfuială

Disputa dintre Eleonora Kohn, farmacist la Spitalul Județean Arad (SJA) și conducerea instituției își are rădăcinile încă din primăvara anului trecut. Totul a pornit, se pare, de la sesizările făcute de Kohn, proaspăt transferată la secția boli infecțioase, cu privire la unele nereguli în ceea ce privește administrarea și gestionarea farmaciei. „După preluarea gestiunii, s-a încercat introducerea în farmacie de soluții perfuzabile și medicamente antiretrovirale fără factură sau aviz. În cea ce privește evidența pe calculator, am ținut-o pe un program copiat, total necorespunzător, acesta modificând cantitățile de marfă introduse. Programatorul era din Timișoara și venea doar noaptea pentru așazisele programări. Anunțând-o pe doamna Marinela Buzdugan (n. n. directorul economic al Spitalului Județean Arad), aceasta a luat măsuri prompte. Deoarece am constatat nereguli în gestiune, referitoare la ieșirile de medicamente fără acte, în lipsa mea, l-am semnalat pe domnul director Faur, prin adresa numărul 3541 din 17.04.2003 și care director nu a luat nici o măsură, drept pentru care am fost nevoită să mă adresez Poliției Economice ", declară E. Kohn.

De fapt, măsura luată de domnul Mircea Faur, directorul general al Spitalului Județean Arad s-a concretizat în dispoziția numărul 124 din 05.05.2003, prin care E. Kohn a fost sancționată de către conducere prin reducerea salariului cu 10 la sută. În opinia conducerii, Kohn ar fi fost vinovată de distribuirea târzie a medicamentelor pe secție, ceea ce a dus la neefectuarea la timp a tratamentelor, neconcordanță între medicamentele scrise pe condică și cele eliberate, cât și utilizarea unui limbaj necolegial față de personalul secției.

Cât privesc neregulile sesizate de Kohn, Poliția economică, în urma cercetărilor efectuate, a ajuns la concluzia că faptele săvârșite nu întrunesc elementele constitutive ale unei infracțiuni.

Considerând că a fost sancționată pe nedrept, Kohn atacă decizia numărul 124 în instanță, care, în continuare, îi dă câștig de cauză de două ori: prima dată la Tribunalul Arad (prin sentința civilă numărul 501 din 29 iulie 2003) și în final la Curtea de Apel Timișoara (prin decizia civilă numărul 3214 din 13 octombrie 2003).

Învingătoare, dar doborâtă

Bucuria succesului repurtat în instanță de către doamna Kohn a fost însă de scurtă durată. În 04.08.2003, conducerea Spitalului Județean Arad, prin decizia numărul 233, o pune pe liber pe E. Kohn, dispunând încetarea contractului de muncă. Actul semnat de Mircea Faur, directorul SJA, este argumentat într-un mod foarte general spunând că „ motivele care au stat la baza concedierii sunt cauzate de desființarea locului de muncă ocupat de salariat ca urmare a reorganizării unității." Și ca să luăm totul drept și mai „serios" (!?), aceeași dispoziție, la articolul 3, mai precizează că: **"desființarea locului de muncă este efectivă, reală și serioasă (n.n. cum altfel putea fi) postul titularului de muncă nemaifiind cuprins în statul de funcții aprobat în conformitate cu articolul 65, alineatul 1, din contractul de muncă"**.

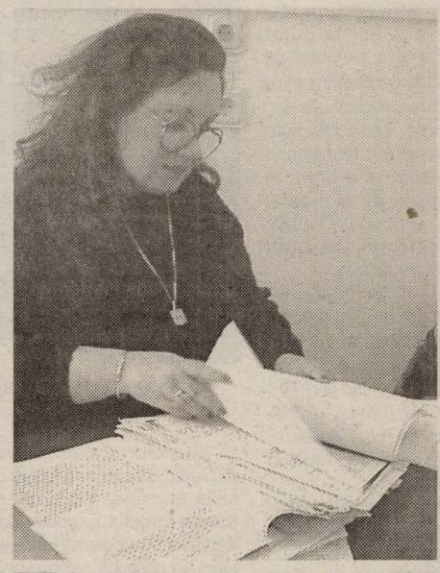

Eleonora Kohn, căutând o explicație pentru câte i se întâmplă. **Foto: M. Szegö**

Dispoziția nu suflă însă nici un cuvânt despre criteriile aplicate în privința doamnei Kohn și nici despre posibila existență a unor posturi vacante, așa cum prevăd normele Ministerului Sănătății.

Argumente în plus pentru ca doamna Kohn să se considere „lucrată" de către conducere, cu care de altfel nu era chiar în cele mai bune relații. „Pentru mine - mărturisește doamna Kohn - **totul este foarte clar, iar trimiterea în șomaj face parte din repercusiunile proceselor câștigate împotriva lor.**" Punctul forte în apărarea doamnei Kohn este însă altul și anume faptul că, la momentul disponibilizării, era singurul farmacist cu titlul de specialist din Spitalul Județean Arad. **„Legislația medicală prevede că fiecare spital trebuie să aibă un farmacist specialist. Or, la data desființării postului meu - lucru care se poate verifica - eu eram singurul farmacist specialist din statul de funcții al spitalului, atât la farmacia de adulți cât și la cea de copii. Pe de altă parte, tot potrivit legii, ei erau obligați să-mi ofere un alt post vacant. N-au făcut-o deoarece au vrut cu tot dinadinsul să scape de mine."**

Fire bătăioasă, E. Kohn nu cedează, atacând în instanță și această ultimă dispoziție de trecere în șomaj.

După câteva luni de confruntări, Tribunalul Arad îi dă, din nou, câștig de cauză. Este vorba de sentința civilă numărul 623 din 2 octombrie 2003, care admite contestația formulată de Kohn împotriva dispoziției de trecere în șomaj, constatând nulitatea absolută a măsurii luate de SJA. Nici această bucurie nu ține însă decât câteva zile, întrucât Județeanul obține, prin sentința civilă numărul 811 din 27 noiembrie 2003, suspendarea executării silite a sentinței precedente, (**executarea silită** înseamnă reangajarea doamnei Kohn concomitent cu plata retroactivă a drepturilor salariale.) În replică, E. Kohn atacă mai departe prin recurs la Curtea Supremă de Justiție actul judecătoresc prin care conducerea SJA a reușit să obțină suspendarea executării silite. Dacă doamna Kohn va izbuti și de această dată să-i bată în instanță pe cei de la Județean, cel mai mare spital din județul nostru va fi obligat s-o reangajeze.

Explicații neconvingătoare

Dorind să aflăm și punctul de vedere al conducerii SJA l-am contactat prima dată pe Mircea Faur, directorul general al instituției. Domnia-sa nu s-a mărginit însă la a ne declara doar că doamna Kohn a pierdut procesul, pentru alte amănunte indicându-ne să stăm de vorbă cu Simona Vârciu, juristul unității. La rândul ei, doamna Vârciu nu ne-a putut prezenta decât situația juridică actuală, ceea ce de fapt știam și noi. Oarece detalii privind împrejurările care au stat la baza emiterii dispoziției de trimitere în somaj am reușit să aflăm de la Marin Peri, seful serviciului personal din cadrul SJA. Spunem **oarece**, întrucât nici domnul Peri nu ne-a dat decât jumătăți de explicații. Cum ar fi cele referitoare la faptul că în desființarea postului lui Kohn ar fi contat că respectiva deținea la aceea vreme o farmacie privată în localitatea Bârzava. Și că între doamna Kohn și ceilalți farmaciști ar fi existat o permanentă stare de tensiune.

În ceea ce privește faptul că E. Kohn era singurul farmacist specialist din unitate, domnul Peri ne-a spus, fără să ne convingă: **„comisia care s-a ocupat de disponibilizări, în urma analizei făcute,a ajuns la concluzia că acest post trebuie desființat."**.

*

Până una alta, la Spitalul Județean Arad se poartă moda proceselor între conducere și angajați. Cu nici două săptămâni în urmă, directorul economic Marinela Buzdugan se plângea că același domn director Faur vrea s-o retrogradeze din funcție. După ce-a făcut puțină vâlvă în jurul ei, alertând mass-media, Buzdugan s-a ales cu o amânare a verdictului și o îndulcire a pedepsei.

Înmulțirea acestor semnale ne fac să credem că la Județean se petrece ceva. Prea mult fum, ca acolo să nu fie nici un foc, nu-i așa?

Cosmin Trif

Copii mari, copii mici

Accente

Gâlceava dintre „Arădeanca" și supercampioana gimnasticii feminine, Andreea Răducan nu este decât aparent întâmplătoare. Altfel, ea se înscrie în natura labilă a moralității unei societăți în căutarea de sine și a unor indivizi a căror tablă de valori începe cu banul.

Societatea „Arădeanca", prin reprezentanții săi, a încercat să arate că are o mentalitate și o reacție demne de economia de piață. Dacă Andreea Răducan este un nume, de ce să nu-l exploateze, conferind unei serii de păpuși numele Andreei, valorizându-le superior. Se sconta pe o vânzare excelentă a produsului. Contactată, Andreea Răduca, cu mintea curată și odihnită a copilului maturizat, dar intrat în viață în mod brusc și brutal, a fost încântată și a spus că da, e de acord ca o păpușă să-i poarte numele și faima. „Arădeanca" comportându-se total neprofesionist n-a încheiat însă un contract cu Andreea. De ce? Poate că intenționat a lăsat lucrurile nelămurite contractual, sperând că o vor „mulțumi" pe Andreea cât mai ieftin. Nu știu, de aceea și zic „poate". Altfel, nu-mi pot explica defel cum s-a putut comite o asemenea gafă, cum cineva se poate lansa în cheltuieli fără să se asigure că banii, e vorba, am înțeles, de peste un miliard de lei, nu vor fi aruncați pe apa sâmbetei.

Dacă au mizat pe mintea neexersată a Andreei Răducan, cei de la „Arădeanca" s-au păcălit. Iată că s-a găsit cineva care să-i deschidă ochii. La fel s-au păcălit cei de la „Arădeanca" dacă au mizat că le este suficient cuvântul de onoare al Andreei. Ar însemna ca nici funcțiile, nici vârsta, nici experiența de viață nu i-au învățat că în materie de bani, de mosteniri, de avere, cuvântul nu reprezintă nimic - nu face nici cât o frunză veștedă, căzută și călcată în picioare. Am văzut oameni „serioși" devenind lichele când s-a ivit oportunitatea de-a acapara, am văzut frați certându-se, părinți și copii omorându-se sau, în cel mai bun caz rupând relațiile târându-se prin tribunale, am văzut părinți deposedați și trimiși la azil, chiar acum avem știință despre un preot pe care moștenirea l-a transformat din om în neom, am văzut atâtea încât nu trebuie să ne mirăm că Andreea Răducan nu dă doi bani pe cuvântul său. Că „nu-i frumos", că noblețea obligă, că ne-ar plăcea ca o marea campioană să nu-și vândă onoarea pentru o sumă fixă, - așa cum nu și-a vândut-o, zilele trecute, o femeie sărmană, cu un salariu de două milioane pe lună, care a găsit o sacoșă cu 180 de milioane și a predat-o păgubașului, toate aceste sunt bune doar pentru a umple capul copiilor, în speranța că într-o zi vor ajunge oameni cumsecade. Viața reală este altceva, iar Andreea, spuneam, s-a întâlnit brusc și brutal cu această viață reală. De neînțeles cu adevărat sunt cei de la „Arădeanca", fiindcă, din câte știm noi, nu sunt veniți pe lume odată cu Andreea sau în urma ei.

Tristan Mihuța

„Arădeanca" pierde un proiect de un miliard !

(Urmare din pagina 1)

Ea a semnat un contract de exclusivitate cu o firmă bucureșteană de turism. Iar apoi a declarat că nu există nici un fel de înțelegere între ea și firma producătoare de păpuși. Mai mult, ea a afirmat că nu și-a dat niciodată acordul pentru apariția unei astfel de păpuși și s-a arătat mirată de când a aflat că jucăria există deja.

Patronul societății de turism a propus condiții de semnare a contractului, considerate inacceptabile de către firma arădeană. Cei de la Arădeanca ar fi vrut să-i propună Andreei să încaseze un procent din vânzările păpușii care urma să-i copieze numele și înfățișarea. Cert este că deși firma arădeană avea probabil acordul de principiu al gimnastei, nu a parafat nici un contract ferm în acest sens. Gimnasta nu poate afirma că nu știa de existența proiectului din moment ce a fost la Arad de trei ori cu acest scop și a dat declarații prin ziare și pe la televiziune, arătându-se încântată de această inițiativă. Directorul economic al S. C. Arădeanca S. A. - **Octavian Fânațe** - s-a arătat revoltat de atitudinea Andreei Răducanu. **„Am avut O.K.-ul de la ea prin septembrie - octombrie. E adevărat că nu am avut un contract scris dar ne bazam pe cuvântul ei. Cel care a convins-o să semneze cu el un contract de exclusivitate, a propus o înțelegere foarte greu de acceptat de către noi. Total diferit față de ceea ce am discutat noi cu fata. Era și o clauză care prevedea că distribuția păpușii urma să fie făcută de către o fundație condusă tot de către acea persoană. După ce am investit atâția bani și muncă, să-i lăsăm pe alții să profite? Ce suntem noi, păcălicii țării?"**.

Poziția Andreei Răducan este fermă însă. Ea nu dorește apariția păpușii pe piață decât în condițiile propuse de cel care are exclusivitate asupra drepturilor ei de imagine. Așa este și corect din punct de vedere legal. Greșeala cea mare au făcut-o cei de la „Arădeanca", pentru că nu au reușit, timp de mai bine de un an, să o facă să semneze mai repede contractul. Acum riscă să compromită proiectul... Un proiect de 1 miliard de lei. Șansele de a câștiga în instanță cu fosta gimnastă sunt, credem noi, reduse, din moment ce nu a existat nici un document scris.

Altfel, Andreea Răducan va participa luna aceasta la Târgul Internațional de Turism de la Madrid, unde va promova imaginea țării noastre. Și când te gândești că ar fi putut împărți pe-acolo și păpuși produse de „Arădeanca"...

Ofertă ... sărată

Salina artificială din Micălaca - singura de acest fel din Arad și chiar din țară - a fost solicitată, în ultimul an, de peste 100 de arădeni. **„Este, în principal, rodul unei colaborări foarte bune pe care o avem cu 168 de medici din Arad, fie medici de familie, fie specialiști sau de medicina muncii"** - precizează **Julia Kondor**, președinta Fundației **„Juventute"**, organizație sub patronajul căreia funcționează salina.

Contra sumei de 600.000 de lei, abonaților salinei li se asigură 20 de ședințe a câte o oră fiecare. **„Așa a fost până acum. Pentru că începând de astăzi, plătești 20 și primești 30 de ședințe. Este o măsură pe care am luat-o pentru a veni în ajutorul oamenilor, dat fiind faptul că gripa se extinde într-un ritm foarte rapid"** - mai spune Julia Kondor. Ședințele la salină sunt recomandate celor care suferă de infecții respiratorii, astm bronșic, bronșită cronică, sinusită, bismoză, anghină, faringită, pneumonie, diferite alergii, dar sunt indicate și pentru creșterea imunității.

Cei care doresc să se convingă de binefacerile unui tratament la salină nu au decât să se adreseze Fundației „Juventute", Calea, Radnei, bl. 108/B) sau să telefoneze la numărul 279738 pentru programare. Nu trebuie uitat însă biletul de trimitere de la doctor.

D. Duțu

Culmea propagandei

Dumnezeu - agent electoral PSD (?!)

Ce nu face omul și ce nu face partidul să-și vadă sacii în căruță. Creștinul își face cruce, scuipă în palme, rostește un **„Doamne, ajută!"** și trece la treabă. Politicianul caută mijloace mai subtile, că de aia-i politician. El scoate castanele din foc cu mâna altora. În cazul pe care-l voi relata, un caz care poate fi trecut atât la rubrica de umor, dar și la iartă-i, Doamne, că nu știu ce fac - politicianul, pesedist de această dată, caută și găsește mesageri divini pentru a-i susține cauza. Mesagerul divin este Viorica Precup, care, după o convorbire tête-à-tête cu Dumnezeu, transmite celor care vor să o creadă un **„mesaj divin"**.

Această doamnă, cu voia sau fără voia ei, vrând să facă un serviciu pesediștilor - nu pot să știu dacă la comandă sau doar din proprie voință - prin ceea ce scrie referitor la mesajul politic al lui Dumnezeu (?!), îi face pe pesediști de râsul lumii. Dar, mai bine să exemplificăm cu „mesajul divin" (transmis prin Viorica Precup) către poporul român:

„Maica Domnului va coborî, aici pe pământ, și nu va mai urca la cer. Va conduce definitiv această țară. Țara aleasă va fi Țara Românească. Conducerea țării se va face de către un om ales de Dumnezeu. Acesta va fi Adrian Năstase. El este plăcut înaintea Domnului și va fi pus în fruntea țării. În casa lui, carne de porc nu se va mânca, Maica Domnului va fi cu el și-i va spune ce are de făcut. El doar trebuie să asculte..."

Mai greu cu ascultatul. A.Năstase îl ascultă pe Ion Iliescu, iar acesta nu se împacă deloc cu Maica Domnului. Așa că se vor crea mari probleme în PSD și ruptura mult discutată dintre cei doi va deveni iremediabilă. La asta nu s-a gândit Viorica Precup.

A. Năstase este totuși pus sub semnul întrebării: **„Poate veți spune, dragii mei creștini, că domnul Adrian Năstase nu este cu nimic mai bun decât alții care au fost înaintea dumnealui"**. Și autoarea **„mesajului divin"** ne spune că nu conducătorii sunt vinovați de mersul jalnic al lucrurilor, ci „boborul" este vinovatul. Conducătorii sunt buni, prostimea nu e bună. Ca să vezi!

Merită menționat și pasajul în care autoarea se adresează direct lui A. Năstase:

„Dragul meu domn, (sic! n.n.) Adrian Năstase,

„(...) După cum am studiat eu Biblia, n-am găsit scris în Noul Testament, ci numai în Vechiul Testament, pe vremea împăraților lui Israel așa cuvinte frumoase la adresa unui conducător de țară. Aș putea da ca exemplu pe împăratul și marele prooroc David, strămoșul Domnului nostru Isus Hristos. De mii de ani nu s-a mai auzit ca bunul Dumnezeu Tatăl să spună unui om pământean, așa cuvinte minunate: „Maica Domnului va conduce Țara Românească printr-un om ales de Dumnezeu și plăcut înaintea Lui, care va fi Adrian Năstase. El este plăcut înaintea Domnului..." și așa mai departe. Condiția sine qua non este ca Năstase să asculte de Maica Domnului, cum s-a mai precizat.

În mod obligatoriu, românii trebuie musai să-l aleagă pe A. Năstase în fruntea țării. Dacă vrea Dumnezeu, trebuie să vrea și românii. Pentru că, dacă creștinii români nu-l vor alege pe Năstase, **„vor avea parte de blestem până la al 7-lea neam în familie"**. Așa că aviz românilor simpatizanți ai lui Stolojan, Băsescu, Vadim și alții să știe ce nenorociri îi așteaptă în caz că nu ascultă **„mesajul divin"**.

Cărticica intitulată **„Mesaj divin"** este un sacrilegiu și o blasfemie scrisă în numele lui Dumnezeu. Se pare că apropierea campaniei electorale a luat mințile multora și mijloacele de a-și atinge scopurile chiar că iau forme aberante. Să-l faci pe Dumnezeu agent electoral este ultimul lucru care se poate întâmpla într-o țară civilizată. Nu și în „Țara Românească" unde nu e prima dată când Dumnezeu participă, alături de diverși „trimiși divini" la campanii electorale adeseori abjecte și condamnabile. Dumnezeu este târât în noroiul politicii românești. Cât de disperați pot fi pesediștii dacă au ajuns să-l cheme pe Dumnezeu-în acest mod- în ajutor?

Ioan Iercan

Consiliul Județean al PUR Arad a decis:

Cristian Moisescu candidează pentru Primăria Aradului!

(Urmare din pagina 1)

Impresia noastră este aceea că, în mod sigur, înainte de desfășurarea ședinței a avut loc o discuție între conducerea partidului și cei doi posibili candidați, în urma căreia s-a pus totul la punct. Așa încât, înainte de a fi anunțată candidatura lui Cristian Moisescu pentru Primăria Arad, același deputat Cojocaru a anunțat că îl propune pe Valentin Voicilă ca și candidat pentru Consiliul Local Municipal, iar ulterior, la alegerile generale, candidat umanist pentru Parlamentul României. Mai mult, lui Voicilă i s-a oferit și funcția de vicepreședinte al organizației municipale - propunere votată, din nou, în unanimitate, de către membrii Consiliului Județean.

Despre Cristian Moisescu nu putem să spunem decât că a răsuflat ușurat imediat după anunțarea candidaturii sale, lucru recunoscut dealtfel și de dumnealui, acesta spunându-ne, la finalul ședinței, următoarele: **„A fost greu... Asta e. Acum, trebuie să muncim mult și vom avea șanse reale"**.

În altă ordine de idei, președintele filialei umaniste, Lia Ardelean a dat citire persoanelor care vor face parte, începând de ieri, din structura Consiliului Județean și a Biroului executiv Județean al PUR Arad, lucru posibil datorită faptului că unele persoane care făceau parte din aceste foruri conducătoare nu mai activează.

Foto: M. Szego

Cazul „Dan Ivan" a fost ocolit

Subiectul cel mai așteptat, excluzând nominalizarea candidatului la primărie, a fost cel referitor la poziția Biroului Executiv Județean în legătură cu declarațiile făcute de Dan Ivan (în această săptămână, referitor la președinția executivă a filialei locale a partidului de guvernământ) și, mai ales, în legătură cu atât de mult mediatizata plecare a acestuia la PSD. Probabil că înainte de desfășurarea Consiliului Județean s-a luat în discuție și această problemă deoarece, despre Ivan, nu s-a mai amintit nimic în fața membrilor veniți din județ.

Ca un ultim amănunt, pentru alegerile locale, umaniștii - așa cum au declarat ieri - își propun obținerea unui procent de **15-18% în județul Arad și cât mai multe funcții de primari și viceprimari.**

Peremiștii acaparează foștii lideri UDMR

Gheorghe Feieș, președinte al PRM Arad, a anunțat, în cadrul ultimei conferințe de presă că Patko Wilhelm, fost membru fondator și fost președinte al UDMR Sebiș, s-a înscris, la începutul acestei săptămâni, în PRM.

Conform celor declarate de către Feieș, Patko Wilhelm a optat pentru PRM deoarece este de acord cu ideile și programul partidului. Feieș ne-a mai declarat că s-ar putea ca noul membru PRM să se regăsească pe lista de consilier local, la Sebiș.

Contactat telefonic, Kiraly Andras, președinte al UDMR Arad, ne-a declarat: **„Nu contestăm că Patko Wilhelm nu este maghiar, dar nu este membru al UDMR. Dânsul a fost la noi doar în perioada 1990-1991".**

Deși am dorit să aflăm motivul pentru care domnul Patko s-a înscris în PRM nu am putut, Feieș spunându-ne că acesta nu are telefon.

D. Albu

Iarna primei noastre Uniri

(Urmare din pagina 1)

Din moment ce am fost aliații imperiului rus și totuși acest monstru de la răsărit a ocupat o parte din Basarabia, folosind amenințarea cu forța, nu este prea dificil de înțeles că în lipsa armatei române combatante și a statutului de aliat al României, ciubota rusească nu s-ar fi oprit până la bariera Carpaților sau, poate, până la Porțile de Fier. Fără Unirea Principatelor Dunărene și fără urcarea pe tron a regelui Carol I, România putea fi un fel de a doua Basarabie rusificată, iar în locul bazelor NATO a căror amplasare pe teritoriul țării noastre se pregătește, am fi avut cazemate rusești și armate precum cea de la Tiraspol, care a amenințat prin anii '90 cu un marș asupra Bucureștiului.

Începând din 1883, pentru a apăra și consolida independența atât de greu obținută, regele Carol I a avut înțelepciunea să încheie un tratat de alianță cu Germania, Italia și Austro-Ungaria, bloc cunoscut sub denumirea de Tripla Alianță sau Puterile Centrale opuse tendințelor unui imperiu rusesc pus pe cotropiri teritoriale. A fost vorba despre o hotărâre și o acțiune salvatoare pentru apărarea tinerei națiuni române independente de primejdia intervenției străine dinspre răsărit.

Tratatul României cu Tripla Alianță a asigurat țării răgazul necesar pregătirii armatei, pentru a fi capabilă ulterior să se angajeze în luptă pentru Transilvania. De fapt, fără Unirea din 1859 a Principatelor, fără un stat român consolidat și unitar dincolo de Carpați, românii transilvăneni și bănățeni nu ar fi avut de ce să spere în Marea Unire de la 1 Decembrie 1918. A fost dramatică, chiar tragică situația regelui Carol I, obligat să accepte neîndeplinirea angajamentelor asumate în cadrul apartenenței României la Tripla Alianță, dar existența milioanelor de români asupriți și oprimați politic, economic și social în Transilvania a determinat reorientarea politico-militară a țării spre tabăra marilor Aliați din Antanta Cordială.

1 Decembrie 1918 nu ar fi fost posibil fără 24 ianuarie 1859 și fără un făuritor de stat european modern al României, precum s-a dovedit regele Carol I.

Sărbătorim 145 de ani de la Unirea Principatelor sub domnia lui Alexandru Ioan Cuza, la 24 ianuarie 1859, cu sentimentul că în ciuda unei istorii zbuciumate prin care am trecut, astăzi mai mult ca oricând, țara noastră și neamul românesc au un promițător viitor comun european și atlantic.

Să fim mândri de trecut, și încrezători în vremurile ce vin. Mai rău de așa nu ne va fi, dar cu siguranță mai bine. Să fim optimiști și recunoscători înaintașilor.

Acceptat de președintele PSD și de prefectul Dan Ungureanu

Caius Parpală - propus pentru funcția de președinte executiv al PSD Arad

(Urmare din pagina 1)

Într-un comunicat de presă semnat de către Dorel Popa, în numele conducerii filialei, se precizează: **„Având în vedere împuternicirea dată de domnul președinte Adrian Năstase, de a ne stabili noi persoanele și funcțiile implicate la nivel de vârf în campania electorală, Delegația Permanentă a aprobat cooptarea și implicarea domnului Caius Parpală în funcția de președinte executiv, cu sarcina de a coordona și pregăti campania electorală a PSD Arad și a domnului Dorel Popa, pentru alegerile locale".**

Rugat de „Adevărul" să enumere motivele care l-au determinat să accepte nominalizarea sa ca președinte executiv, Caius Parpală a spus: **„Când am constatat că toți colegii mei, într-un consens, inclusiv aceia care fuseseră nominalizați până astăzi, susțin candidatura mea și, mai mult, atunci când a fost consultat, și prefectul Dan Ungureanu a spus da, am decis să accept."**

Este foarte posibil ca, în cadrul ședinței de luni a conducerii centrale a partidului, propunerea PSD Arad să fie luată în discuție și confirmată.

„Berea" - săptămâna viitoare

Referitor la ultimatumul dat de președintele Năstase, acela de a se împăca organizația cu prefectul, Dorel Popa a comentat: **„După cum vedeți, prefectul este alături de noi și a participat și la ședința Delegației Permanente, unde am avut discuții constructive. Rămâne să vedem cum vom bea berea. Consider că aceste lucruri pot fi rezolvate. Oricum, urmează să avem o discuție cu ministrul Gabriel Oprea, care va veni la Arad săptămâna viitoare."** La rândul său, prefectul Dan Ungureanu a spus că nu privește spre trecut, în sensul că ar fi supărat că i-a fost retras sprijinul politic din partea PSD Arad. **„Rolul meu este acela de a prezenta programul de guvernare, realizările acestuia și, în privința nerealizărilor, să încercăm să le rezolvăm.**

Analizele vor duce, poate, după alegeri, la bucurii - pentru unii și la supărări - pentru alții. Dar, acum, avem multe alte treburi de făcut" a mai adăugat Dan Ungureanu.

Ultimul cuvânt l-a avut tot președintele Popa, acesta spunând: **„Fiecare poate avea antipatii sau simpatii, oricine poate oricând să facă referiri la trecut și să spună că a avut sau nu dreptate. Noi nu considerăm că am câștigat o luptă împotriva celor care ne-au dorit jos. Noi nu ne-am dus la București să dăm într-unul sau în altul. Noi am rămas în picioare pentru că am avut ce prezenta. Iar dacă cineva dorește să ne facă bine, atunci să spună că n-am făcut nimic. Nu-l va crede nimeni!".**

***

În ședința Delegației Permanente desfășurate înaintea conferinței de presă, s-a hotărât, prin vot, structura echipei tehnice a comisiei județene PSD de pregătire a alegerilor, care va funcționa sub autoritatea Biroului Executiv Județean. Echipa tehnică îl va avea coordonator pe Caius Parpală și va cuprinde șapte direcții, conduse de către membrii ai Delegației Permanente: Edeleni Coloman - mandatar financiar, Constantin Buzatu - Comunicare și publicitate electorală, Dorel Căprar - Marketing și analiză, Adrian Tudor - Management, secretariat, Mihai David - Strategii și oferte electorale, Gheorghe Sabău și Avram Crăciun - Pregătire candidați și Rodica Borza - purtător de cuvânt.

Protecția mediului - o condiție a integrării României în spațiul european

Cum este și normal, una dintre condițiile pe care țara noastră trebuie să le îndeplinească în ceea ce privește integrarea în Uniunea Europeană este legată de protecția mediului. Nu este o sarcină prea ușoară pentru guvernanții români deoarece comisarii europeni sunt cât se poate de exigenți la acest capitol, iar România posedă o zestre naturală de invidiat pentru multe state comunitare: 52 de ecoregiuni diversificate pe zone terestre continentale, de litoral, de stepă și silvostepă, de deal, de munte, cursuri de apă, lacuri și lunci, bașca Delta Dunării. Potrivit Legii 5/2000 privind amenajarea teritoriului național, zonele protejate acoperă o suprafață totală de 5,18% din suprafața țării, adică 1.234.608 hectare. În România sunt identificate 3.700 de specii de plante, dintre care 23 de specii sunt declarate monumente ale naturii, 39 de specii sunt considerate ca fiind periclitate, 171 vulnerabile și 1253 rare.

Această avere naturală este privită cu foarte mare interes de către europeni, iar protejarea cadrului natural devine o prioritate pentru toți factorii responsabili din România. Dincolo de acțiunea nesăbuită a oamenilor, poluarea reprezintă principalul pericol care amenință natura înconjurătoare. Legat de acest aspect, în România se constată o poluare rar întâlnită în occidentul bătrânului continent: poluarea prin deșeuri (se poate citi și „prin gunoaie"). În ultimii ani, rata de reciclare a deșeurilor introduse pe piața românească a fost de aproximativ 20%. Deșeurile de hârtie și carton au fost reciclate în proporție de 47%, cele de metal 32%, de sticlă, 12%, iar de plastic doar în proporție de 3%. Pe ansamblu, rata de reciclare este de 20%, altfel spus mai puțin de un sfert dintre deșeurile de ambalaje introduse pe piața autohtonă.

Foto: St. Matyaș

Poluarea prin deșeuri - o tristă realitate

Statistica de mai sus este departe de a fi îmbucurătoare pentru guvernanți și mai ales pentru ministerul de resort.

Doru Sinaci

Rezervații naturale arădene

Din anul 1994, în județul Arad a fost pusă sub ocrotire oficială o suprafață de 6.300 hectare, cea mai mare parte în zone împădurite. Aceste rezervații naturale sunt ocrotite de lege și sunt de o frumusețe ieșită din comun.

Rezevația „DOSUL LAURULUI" de la Zimbru, așezată într-un cadru natural de excepție, asigură toate condițiile climaterice și pedologice pentru ca laurul să vegeteze în mod natural.

Rezervația RUNCU-GROȘI din Ocolul Silvic Bârzava prezintă o caracteristică aparte: aici, arboretul de gorun are o valoare genetică inestimabilă. Trunchiul gorunului este extrem de drept și de elegant, iar lemnul se folosește pentru obținerea unui furnir de înaltă calitate.

Rezervația mixtă MONEASA reprezintă ultimul carst împădurit din Europa, cu numeroase peșteri și cu un climat puternic ionizat.

Parcul natural LUNCA MUREȘULUI însumează peste 14.000 de hectare și, în prezent, beneficiază de o finanțare externă nerambursabilă de două milioane de dolari din fonduri PHARE CBC.

Dacă la rezervațiile pomenite mai sus mai amintim **Pădurea de fag** ce la Archișel, **Dealul Mocrea** de lângă Ineu, **Pădurea cu ghimpi** de la Pătârș, **Dealul Pleșa** de la SEBIȘ, **Peștera lui Sinesie** de la CĂPRIOARA, **Sărăturile** de la SOCODOR și multe altele, atunci ne putem de seama de faptul că județul Arad beneficiază de o zestre naturală de invidiat. Evident, acest lucru presupune și o obligație a noastră, a tuturor, în ceea ce privește protejarea zonelor cu pricina.

Animale protejate în județul Arad

RÂSUL (LYNX-LYNX) se mai întâlnește în zona munților Codru-Moma, în jurul localităților Sebiș și Hălmagiu. Specialiștii estimează că în județul nostru trăiesc aproximativ 70 de exemplare. Numit și „pisica-lup", râsul este cea mai mare felină din Europa, ajungând la o greutate de 15-25 kg. Trăiește 10-13 ani, vânează de unul singur, noaptea, iar ziua se odihnește.

CORBUL se întâlnește destul de frecvent în Câmpia de Vest, **EGRETA MICĂ, STÂRCUL DE NOAPTE** și **STÂRCUL CENUȘIU** cuibăresc în Lunca Teuzului și în ecosistemul acvatic de la Bezdiu.

DROPIA (OTIS TARDA) era o prezență frecventă în zonele de stepă ale județului Arad. Din nefericire, este o raritate în toată țara, iar în județul nostru a mai rămas doar o... amintire. Oricum, dropia este protejată de lege.

FLORĂ PROTEJATĂ ÎN JUDEȚUL ARAD

GHIMPELE RUSCUS se mai găsește în Asia Mică, Transcaucazia, Africa de Nord, Europa de Sud și pe insula Madeira din Oceanul Atlantic. La noi, în județ avem un număr de 10.000 de tufe,

BULBUCII DE MUNTE îi întâlnim în zona munților Codru-Moma, iar înflorirea acestora se realizează în lunile mai-iunie.

LALEAUA PESTRIȚĂ crește în mod natural în zona localităților Apateu și Zărand.

TISA o întâlnim la Tălagiu, iar **BRÂNDUȘA GALBENĂ** este o frumusețe care înflorește în zona munților Zărandului.

D. Sinaci

Foto: St. Matyaș

Aradul nu stă prea bine cu protecția mediului

Interviu cu Mihai Covic, fost director APM Arad

– Domnule Mihai Covic, am aflat că de curând v-ați sărbătorit ieșirea la pensie din funcția de director executiv la Agenția de Protecție a Mediului Arad. După o asemenea experiență profesională de invidiat, v-am ruga să ne spuneți cum se prezintă județul nostru în ceea ce privește protecția mediului?

– Înainte de a intra în detalii, aș dori să precizez că în județul Arad nu s-au înregistrat până în prezent accidente ecologice semnificative. Acum, vorbind despre problema protecției mediului arădean, județul nostru se prezintă la fel ca majoritatea județelor țării. Doar 6 la sută dintre cetățenii care locuiesc la țară și au acces la apă curentă, beneficiază și de canalizare-epurare. Nici în municipiu lucrurile nu stau prea bine, rețeaua de canalizare acoperind doar 59 la sută din lungimea rețelelor de apă curentă. Mai mult, stațiile de epurare - atâtea câte există - funcționează defectuos, cu mult sub parametrii proiectați.

– Cum stăm cu aerul?

– Din nefericire, aerul este poluat - în secial cu pulberi - din cauza stării precare a drumurilor. Există încă virtuali poluatori, cum ar fi CET-ul pe lignit, care are încă probleme cu praful de pe halda de zgură și cenușă, cum sunt vechile rampe de gunoi din municipiu și din județ, cum este platforma fostului Combinat Chimic (poluarea pânzei freatice) sau cum sunt haldele de steril de la minele de uraniu. La capitolul depozitării deșeurilor, în afară de deponeul ecologic din Arad, inaugurat în noiembrie 2003, celelalte rampe de gunoi din județ sunt foarte departe de normele europene în domeniu.

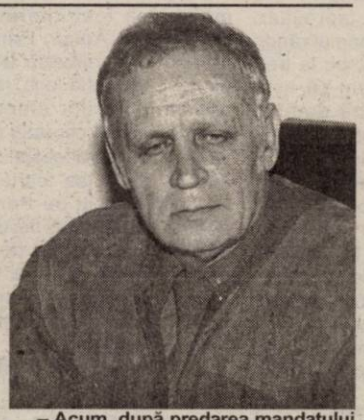

– Acum, după predarea mandatului d-voastră, puteți să ne spuneți cum ați colaborat cu autoritățile locale pe probleme legate de protecția mediului?

– În mod paradoxal, deși în județ există multe probleme de mediu nerezolvate din cauza lipsei de fonduri, colaborarea mea cu cei de la Consiliul Județean a fost bună. Din nefericire, relațiile cu executivul Primăriei Arad și cu Consiliul Local Municipal au lăsat de dorit. Marile probleme de mediu apar tocmai în marile aglomerări urbane, cum este municipiul Arad. Executivul Primăriei a înțeles destul de târziu faptul că respectarea legislației de mediu nu este nicidecum facultativă, ci este o obligație impusă prin acte normative deosebit de clare. Spre exemplu, edilii arădeni se arată astăzi îngrijorați de un imaginar pericol de poluare a Mureșului de către preconizata exploatare minieră de la Roșia Montană, din județul Alba. Legat de acest lucru,din punctul nostru de vedere nu există elemente care să ne îngrijoreze, deoarece în prezent există procedee sigure de neutralizare a cianurilor, iar apele reziduale vor fi reciclate. Executivul Primăriei și CLM-ul ar trebui să se îngrijoreze mai degrabă de faptul că râul Mureș a fost sistematic poluat de RAAC Arad, prin cele cinci stații de pompare care au deversat apele uzate direct în albia râului. Sau de WC-urile de pe Strandul Neptun, care au scurgerea direct în Mureș și abia acum se lucrează la o canalizare proprie.

– Ce ne puteți spune despre stația de epurare din zona Vlaicu-Indagrara?

– Ce să vă spun altceva decât că Primăria Arad nu a întreprins nimic pentru a rezolva această situație de criză de la stația de epurare de pe platforma N-V, care deservește printre altele și zona industrială a municipiului. Cetățeanul străin, care vine dinspre Nădlac și Turnu și intră în municipiul nostru, înainte de a lua contact cu gheara Parktronic este izbit de duhoarea insuportabilă emanată de această stație de epurare. În schimb, s-au cheltuit sumedenie de bani pe pavele și pe fântâni arteziene...

– Totuși, s-au cheltuit și pentru Deponeul ecologic...

– Realizarea Deponeului în locul incineratorului (mult mai costisitor și inadecvat municipiului nostru) a fost o soluție recomandată și de subsemnatul. Însă, ceea ce mă nemulțumește este faptul că pentru realizarea Deponeului ecologic executivul Primăriei nu a încercat să acceseze nici o finanțare externă nerambursabilă sau parțial nerambursabilă. Tarifele mari de depozitare a gunoaielor sunt o povară atât pentru agenții economici cât și pentru cetățeni. În asemenea condiții, pe banii contribuabilului arădean, oricine putea să realizeze Deponeul ecologic, chiar și fostul primar Mitruț Branc...

Doru S.

Efectele sunetelor

Efectele zgomotelor asupra individului pot fi benefice, atunci când ele sunt controlate ca durată de expunere și sunt sub o anumită limită a presiunii sonore, sau pot fi dăunătoare atunci când individul este expus un timp îndelungat și sistematic unei presiuni sonore și unor frecvențe aleatoare. În primul caz, individul, prin muzică, se poate „vindeca", în timp ce în al doilea caz, individul poate fi lezat psihic, dând semne de oboseală care, treptat, duce la un proces ireversibil de slăbire a reflexelor. Boala se poate instala mai rapid, atunci când individul este expus influenței zgomotului, în perioadele de odihnă.

Măsurarea zgomotului se face cu aparate specializate, numite sonometre. Aceste aparate sunt însoțite de filtre, pentru că zgomotul pe care-l percepem noi nu este o oscilație pură, ci este format dintr-o mulțime de oscilații, fiecare domeniu având o influență asupra reacțiilor noastre psihice. Frecvențele mari se atenuează mai repede, pe când influențele joase, bașii, se atenuează mai greu. Așa se explică faptul că aceste frecvențe joase pot fi auzite de la distanțe mai mari.

De asemenea, presiunea atmosferică influențează puternic propagarea zgomotului, motiv pentru care sonometrul se etalonează la locul măsurării, funcție de valoarea presiunii atmosferice, cu ajutorul unui aparat numit pistofon. În timp de vară, se poate remarca de către oricine că înainte de furtună, sunetele se aud mai bine. Presiunea atmosferică s-a schimbat și aceasta a cauzat modificarea propagării sunetului.

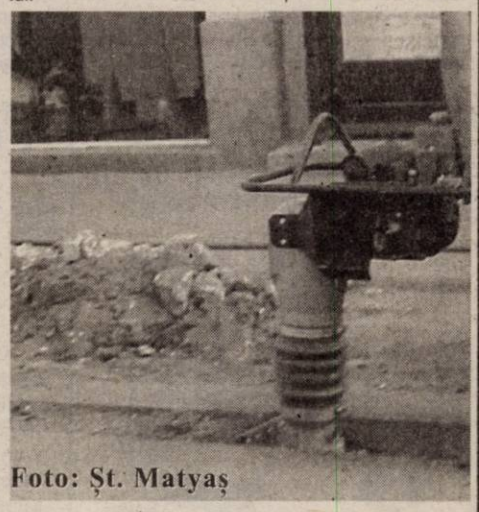
Foto: Șt. Matyaș

În cadrul Universității „Aurel Vlaicu" din Arad se pot efectua atât măsurători de zgomot cât și analiza frecvențială a acestuia, în cadrul laboratorului de fizică. Unii dintre studenții noștri efectuează măsurători de zgomot și vibrații, în cadrul orelor de laborator.

Măsurătorile zgomotului se fac pentru mașini, pentru săli de concerte, pentru zone edilitare etc. în fiecare caz existând standarde elaborate pe care operatorul trebuie să le cunoască și să le aplice. Eludarea acestor standarde și hazardarea în a efectua măsurări de zgomot, poate avea consecințe nefaste asupra mașinilor, a edificiilor sau a sănătății celor care sunt expuși zgomotului.

Dr. Teodor Radu-Redac
Universitatea „Aurel Vlaicu" Arad

Problemele de la UTA nu și-au găsit rezolvare

Situația societății UTA a rămas aceeași și în această săptămână. De la începutul anului în fabrică nu se lucrează, din cauza debranșării societății atât de la energia electrică, cât și de la gaz. Oamenii au stat acasă în tot acest timp, iar șanse să revină cât de curând în fabrică, să reînceapă lucrul, nu prea sunt. Deși în ședința de săptămâna trecută a comisiei de dialog social s-au prezentat aceste probleme iar speranța pentru rezolvarea lor a stat în APAPS București, nu s-a rezolvat nimic. Conducerea societății a trimis adrese la APAPS, dar și la primarul Dorel Popa, însă nu a primit răspuns de la nimeni. În plus, la Arad nu a venit nici un reprezentant al Autorității de la București, așa cum s-a spus, care să încerce să găsească soluții pentru rezolvarea problemelor din UTA.

Fabrica e în continuare decuplată de la cele două utilități, iar de achitat ceva din datorii, nu s-a achitat nimic.

În aceste condiții, oamenii spun că vor veni, totuși, la fabrică, marți, dar nu să înceapă lucrul, ci să poarte discuții cu sindicatul din societate, pentru a decide dacă vor începe acțiuni de protest. În plus, marți e zi de salariu, iar oamenii vor veni să-și ia banii.

Sindicatul speră ca în cursul zilei de luni să aibă o întâlnire cu primarul Popa, dar deocamdată nu știe dacă acest lucru e posibil.

Gerlinde Knap
Foto: Șt. Matyaș

Gavril Popescu va da în judecată Primăria Arad

● *Consilierul e nemulțumit de aplicarea legii accesului la informații*

Având dreptul, ca orice alt cetățean, la informațiile de interes public, conform legii, consilierul Gavril Popescu s-a adresat Primăriei municipiului Arad, pentru a primi un răspuns în problema ghearei galbene. Astfel, în 16 decembrie 2003, consilierul liberal a depus la Primărie o hârtie prin care solicita informații cu privire la „aplicabilitatea sancțiunii blocării roților autovehiculelor în municipiul Arad, prevăzută în Hotărârea Consiliului Local nr.161/2002".

Gavril Popescu specifică în cerere faptul că, de la emiterea acelei hotărâri, au apărut alte decizii ale instanțelor sau HCLM 28/2003, care au suspendat blocarea roților, ceea ce nu oprește, însă, în continuare, existența ghearei galbene.

Răspunsul Primăriei, însă, nu se face direct la această problemă. Adică, nu se specifică în mod clar dacă blocarea roților se mai aplică sau nu. Cei din Primărie prezintă doar procesele care se află pe rol la diverse instanțe, deși se știe că există o sentință definitivă și o hotărâre CLM care anulează blocarea roților.

În urma acestui răspuns, consilierul Gavril Popescu susține că va da în judecată Primăria, pentru că nu a respectat legea accesului la informații. Conform acestei legi (544/2001), mai precis a articolului 6 din actul normativ amintit, **„orice persoană are dreptul să solicite și să obțină de la autoritățile și instituțiile publice, în condițiile prezentei legi, informațiile de interes public"**. Or, în cazul consilierului, acesta e de părere că accesul său la informație n-a fost respectat, primind un cu totul alt răspuns decât cel solicitat.

Cosmin Mihuța

De la populație și agenți economici,

Arterm are de recuperat 18,3 miliarde de lei

Furnizorul de energie termică din municipiu, Arterm, trebuie să recupereze 18,3 miliarde de lei atât de la populație, cât și de la agenți economici. Datoria firmelor se ridică la aproape 11 miliarde, restul însemnând datorii ale populației. Societatea acționează în instanță datornicii cu datorii mai vechi de 90 de zile, astfel Arterm a intentat procese pentru încasarea unor facturi emise, în valoare de 12,7 miliarde de lei. „Procese avem tot timpul, pentru recuperarea banilor. Însă neplata nu e un fenomen de masă, ca în alte părți", spune directorul general al Arterm, Doru Câmpan.

Rău-platnicii riscă să fie debranșați de la rețeaua de apă caldă, în prezent mai multe asociații de locatari din oraș fiind în această situație, din cauza datoriilor către Arterm.

Facturile emise pentru energia furnizată în decembrie sunt în curs de încasare în această perioadă.

G. Knap

Bătălie mare pentru salubrizarea orașului

● *SC Salubritate poate ajunge în șomaj*

În această primăvară, Primăria intenționează să scoată la licitație toate activitățile legate de salubrizarea orașului, ceea ce ar putea duce, nici mai mult, nici mai puțin, la o posibilă desființare a societății SC Salubritate SA, din subordinea Consiliului Local Municipal. Anul trecut, după cum se știe, Salubritatea a pierdut curățenia din municipiu, în favoarea firmei constănțene Polaris M Holding, rămânând doar cu ridicarea gunoiului menajer.

În februarie sau martie, însă, Salubritatea va avea din nou de furcă, Primăria intenționând să scoată la licitație (chiar dacă pe bucăți) toate activitățile legate de salubrizarea orașului. „Dacă onor consiliul local va aproba, în februarie, cel târziu martie, vom scoate tot ceea ce este legat de salubrizare la licitație. Atât activitățile prestate de Polaris, cât și cele ale Salubrității", susține viceprimarul Emanoil Voicu. Bătălia va fi mare și e greu de crezut că Salubritate SA va avea vreo șansă. Asta pentru că, două firme mult mai importante (din toate punctele de vedere) se bat pentru activitățile de salubrizare. Este vorba despre Polaris, care are experiența unei licitații, dar și de firma ASA International, care, cu siguranță, nu se va mulțumi numai cu groapa ecologică, dacă poate atrage venituri și din alte activități. Lupta va fi, așadar, destul de grea, iar Salubritate SA pornește cu șansa a treia.

„Am avut vreo cinci firme interesate de aceste activități. Concurența e benefică, mai ales că, s-a văzut, și Salubritatea a început să lucreze mai bine", susține Voicu.

Alături de Salubritate, o altă societate din subordinea CLM ar putea rămâne fără o activitate importantă. E vorba de Gospodărirea Comunală, Primăria intenționând să scoată la licitație și amenajarea spațiilor verzi, un domeniu destul de consistent din activitatea GCA.

Cosmin Mihuța

Banii din obligațiuni stau nefolosiți, în timp ce Primăria plătește dobânzi de miliarde

** Emanoil Voicu dă vina pe CLM*

Problema obligațiunilor revine din nou în atenție, după ce, în CLM Arad, anul trecut, a fost un adevărat circ pe această temă. Zilele trecute, consilierul Gavril Popescu acuza Primăria că ține în Trezorerie 54 de miliarde, provenind din obligațiunile municipale, bani care stau nefolosiți și pentru care se plătesc dobânzi de miliarde.

Referitor la această acuzație, viceprimarul Emanoil Voicu răspunde cu un atac, făcând responsabil de această stare de fapt chiar consiliul local. „În primul rând, banii sunt la bănci, nu la trezorerie. Nu-i ținem că așa vrem, ci pentru că domnii consilieri n-au votat la timp obligațiunile municipale. Eu ce pot să fac ? Înainte de a fi primar, domnul Popescu trebuie să cunoască legislația, dacă nu, o să fie rău pentru oraș cu un astfel de conducător. Datorită timpilor, lucrările au pornit târziu, dar pot să spun că suntem în grafic, iar până în mai va fi gata programul de asfaltare a străzilor, deși avem timp un an pentru a le finaliza", declară Voicu.

Viceprimarul susține că acei bani stau la bancă fiindcă nu dorește să facă plăți în avans, pentru lucrări nerealizate.

După cum se știe, Primăria a emis obligațiuni municipale în valoare de 65 de miliarde de lei, pentru asfaltarea a 36 de străzi. Problema e, însă, că în câteva zile începe plata primei rate a dobânzii la obligațiunile municipale, iar din cele 65 de miliarde a fost cheltuită o mică parte. Adică, Primăria plătește 15 miliarde de lei, numai în această lună, iar valoarea lucrărilor efectuate până acum se cifrează undeva aproape de această sumă. Așa că, se putea foarte bine ca banii folosiți de Primărie pentru dobânzi să fie dirijați direct la reparațiile de drumuri, astfel că n-ar mai fi fost nevoie de plăți suplimentare, iar bugetul ar fi suportat mult mai ușor acest proiect.

Cosmin Mihuța

Banca de Credit și Dezvoltare Romexterra își extinde sfera de servicii

Continuând planurile ambițioase de dezvoltare și apropiere cât mai mare de cerințele și dorințele clienților, Banca de Credit și Dezvoltare Romexterra a introdus noi servicii. De acum, toți abonații Romtelecom, indiferent de statutul de clienți sau nu ai Băncii Romexterra, au posibilitatea să achite contravaloarea facturii pentru telefonie fixă la oricare din casieriile băncii. Un serviciu similar acestuia funcționează cu succes încă din iunie, de când toți abonații CONNEX, indiferent dacă sunt sau nu clienți ai băncii, își pot plăti factura de telefonie mobilă la ghișeele băncii, iar din luna august serviciul s-a extins și pentru sistemul de telefonie mobilă Zapp.

Aceste măsuri fac parte dintr-o serie de activități de extindere și dezvoltare a produselor și serviciilor oferite de către Banca de Credit și Dezvoltare Romexterra pentru anul 2004.

Cota unică de 14 la sută de impozitare a veniturilor - o simulare și atât

Cota unică de 14 la sută de impozitare a veniturilor persoanelor fizice a fost doar subiectul unei simulări efectuate de specialiștii Ministerului Finanțelor Publice /MFP/ pentru a determina efectele introducerii sale asupra bugetului statului, potrivit secretarului de stat în MFP, Maria Manolescu.

"S-a vorbit de o cotă de 14 la sută la una din simulările efectuate de MFP (...) Atât și nimic mai mult", a declarat vineri Maria Manolescu, după ce în presă au apărut informații conform cărora MFP pregătește o nouă încercare de a introduce cota unică, lucrând la un proiect pentru o cotă de 14 la sută.

MASCHIO GASPARDO
s.c. MASCHIO GASPARDO ROMANIA S.R.L.
societate cu renume în producția de mașini și utilaje agricole

RECRUTEAZĂ

în vederea angajării pentru fabrica sa din localitatea Chișineu-Criș, jud. Arad în următoarele posturi:

2 lăcătuși-montaj;
1 sudor oxi-gaz pentru mașina de debitat tablă, cu comandă numerică;
5 sudori - MIG-MAG cu experiență în domeniu sau pentru curs calificare la locul de muncă;
1 strungar - cu experiență în domeniu;
1 frezor - cu experiență pe freză CNC;
1 magazioner - cu cunoștințe operare PC;
1 responsabil Departament Marketing - cu pregătire în domeniu, cunoștințe bune de limba engleză, minime cunoștințe în domeniul agrar sau design publicitar, cu bune cunoștințe operare PC;
1 îngrijitor curățenie

(C 25 - Ag. Ch-Cris)

SE ASIGURĂ TRANSPORTUL ARAD-CHIȘINEU-CRIȘ ȘI RETUR.

Persoanele interesate sunt rugate să trimită un Curriculum Vitae la fax 307.040, pe e-mail la **maschio@maschio.ro** sau personal la sediul firmei din localitatea Chișineu-Criș, str. Înfrățirii f.n..

Amenzi pentru modificările neautorizate din case ori apartamente

În cazul în care vă propuneți să faceți modificări în casă trebuie să știți că unele dintre ele presupun autorizație de construire. Dacă modificarea a fost realizată în lipsa acesteia și sunteți depistați riscați o amendă de până la 100.000.000 lei. Ca să nu ajungeți în această situație e bine să aveți în vedere unele lucruri.

Autorizațiile de construire se eliberează de către Serviciul de urbanism. Vă sunt însă necesare câteva acte: certificat de urbanism care presupune complectarea unei cereri tip (de la Relații cu publicul) plan de situație, extras CF. memoriu de intenție și o taxă. Certificatul trebuie să fie însoțit de avizele câtorva instituții. După acestea se poate obține autorizația de construire.

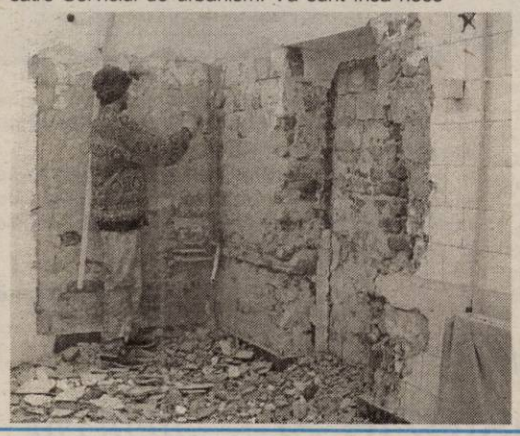

Ce fel de modificări din apartament sunt supuse autorizării:

- schimbarea ușii ori ferestrei (interior ori exterior) cu altele care au dimensiuni mai mari
- modificarea compartimentării interioare prin demolarea unui zid
- extinderea camerei și cu suprafața balconului
- construirea unui balcon la parter

Nu este nevoie de autorizație de construire pentru: placări cu faianță și gresie, renovări fără astuparea cu perete a unui spațiu gol, montarea termopanelor când nu se măresc dimensiunile geamului, parchetări, zugrăveli interioare și exterioare, executări de pardoseli.

În cazul executării fără autorizație de construire a unor lucrări pentru care aceasta ar trebui obținută în prealabil riscați amenzi usturătoare, începând cu 10 milioane.

D. S.

Pedigree

Acesta nu este o mâncare pentru câini așa cum se poate înțelege în reclame.

Pedigreeul este Actul de origine sau mai pe înțelesul tuturor certificatul de naștere, în care este stipulat arborele genealogic al câinilor de rasă, până la minim trei generații.

Acesta este de două feluri:

Pedigree cu arborele complet de tip „A" și Pedigreé „B" care nu are arborele complet, și se dă câinilor care vin din țările care nu fac parte din F.C.I. Pedigreeul A se obține de la o pereche de câini cu acte complete și arbitrați. Aceștia obțin Pedigree-ul prin asociațiile chinologice teritoriale, care fac parte din asociațiile recunoscute de asociația chinologică națională, care, la rândul ei este recunoscută de F.C.I (Federația Chinologică Internațională). Asociațiile teritoriale completează și vizează „adeverința de montă și fătare", care se trimite la „Cartea de origine" națională, care este unică în fiecare țară. Cartea de origine are toate evidențele cu toți câinii care sunt înregistrați într-o țară.

Un pedigree „B" se poate obține la un câine de rasă care este arbitrat de minim doi arbitrii la selecție, de preferat, sau la expozițiile naționale pe baza „tipicității" constatate de arbitru. Aceste foi de arbitraj se prezintă la asociația teritorială care face toate formele și cere C.O. (Cartea de origine). Pedigreeul se folosește până ajunge să menționeze trei generații complete.

De menționat că Pedigreeul B pe baza tipicității pentru rasele care au club de rasă, dreptul de obținere a pedigreeului trebuie aprobat de club.

Tot în această categorie, Pedigree B, sunt toți câinii care se importă dintr-o țară care nu face parte din Federația Chinologică recunoscută și membră a F.C.I. dar acesta după arbitrajul în expoziții (tot de către doi arbitri. Cățeii acestora pot obține Pedigreeul A).

La câinii cu acte importați din țările membre ale F.C.I., desigur cu Pedigree, proprietarul trebuie să se prezinte la asociația teritorială cu copie după pedigree. Acesta, împreună cu originalul, se trimite la C. O. pentru înregistrare. Aceasta se numește „Notificare" a Pedigreeului. Câinii din străinătate importați trebuie să dețină obligatoriu „Pedigree de Export", conform normelor F.C.I.

Președinte,
Gheorghe Schill

Cactușii - prezență exotică în case sau pe terase

Cactuși sunt dintotdeauna plante la modă, poate datorită aerului lor arid și misterios

Cactușii sunt copii soarelui - originari din America de Sud. Popoarele vechi (Mayașii, incașii, aztecii) din Mexic, Peru, Brazilia și Chile cunoșteau bine aceste plante. Platoul mexican este locul de origine a două treimi din numărul de specii. Se cunosc circa 3000 de specii, deosebite între ele mai ales prin forma tulpinilor. Cactușii sunt plante agreate des întâlnite în casele noastre datorită capacităților de a suporta rezonabil ambianța sau condițiile uneori nefavorabile.

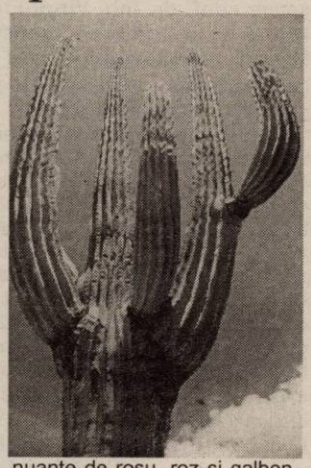

În Europa se cultivă de prin anul 1600. Au apărut, mai întâi, în cadrul grădinilor britanice, englezii acordând atenție acestor plante exotice.

Cactușii sunt plante uimitoare prin diversitatea formelor. Mărimea acestor plante poate varia de la câțiva cm până la 10-20 m. Alt lucru interesant

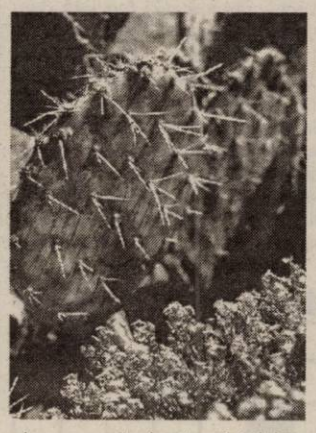

despre cactuși este că tulpina lor mult îngroșată, suculentă, transformată într-un adevărat rezervor de apă, le permite să reziste la perioade îndelungate de secetă. Tulpina conține totodată pigmenți clorofilieni pentru a îndeplini funcțiile frunzelor care sunt transformate în spini. Spinii au mărimi, forme și culori diferite. Ei pot fi duri sau elastici. Culoarea spinilor variază de la alb transparent la negru.

Florile sunt viu colorate, de la alb, la cele mai diverse nuanțe de roșu, roz și galben. Înflorirea este nocturnă sau diurnă, iar durata florilor este foarte mică, uneori doar de câteva ore.

Cactușii sunt plante perene cu viață lungă și creștere lentă. Pot fi cultivați cu ușurință de către amatori deoarece nu necesită îngrijiri speciale.

Se adaptează unor în casele sau pe terasele noastre. Comparativ cu alte plante ornamentale, cactușii prezintă avantaje de netăgăduit. Suportă udări neregulate, multe săptămâni de uitare, în timp ce alte plante, în aceste condiții, ar fi condamnate la moarte. Cactușii sunt plante ideale pentru cei ce nu au timp să îngrijească plante decorative mai pretențioase.

Și totuși, cactușii nu sunt obiecte care fac parte din decor; și ei trebuie îngrijiți pentru a trăi. Astfel, primăvara, la interval de 4-6 ani, se transplantează în vase ceva mai mari, dar nu prea înalte. În general, înflorirea este stimulată atunci când planta dispune de un volum mai mic al ghiveciului.

Udarea se aplică numai o dată pe săptămână, primăvara, la repunerea plantelor în vegetație după repausul de iarnă, iar începând din septembrie se rărește udatul pentru a ajuta plantele se intre în repaus. Planta nu crește dacă se udă puțin în timpul verii. La udare se recomandă să se folosească apă puțin călduță.

Să ne amenajăm sala de baie

Mulți consideră inutil, aproape un lux să solicite opinia unui arhitect ori designer de interior despre amenajarea sălii de baie. Doar pare evident unde va fi amplasate cele câteva obiecte absolut necesare. Cu toate acestea tocmai sala de baie este acel loc unde un proiect de amenajare (renovare este necesar). Nu numai pentru că operațiunea presupune o importantă investiție ci și pentru că o dată instalate aparatele sanitare e dificil să se mai opereze modificări datorită instalațiilor și conexiunilor zidite în pereți. Dacă după instalarea chiuvetei se dovedește că folosirea acesteia stânjenește deschiderea ușii ori mașina de spălat nu încape în locul destinat și amenajat special? La cea mai măruntă modificare faianța așezată cu grijă trebuie spartă. Așadar care sunt acele puncte de vedere funcționale care nu pot fi scăpate din vedere la proiectarea ori reamenajarea băii?

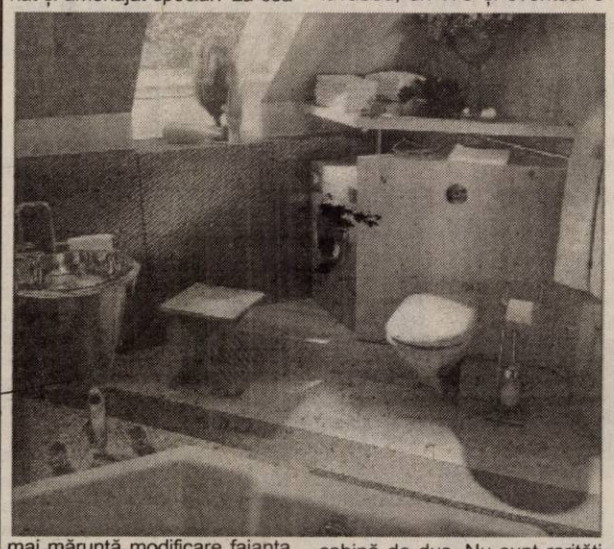

Cel mai important este ca la instalarea obiectelor sanitare să nu fie avute în vedere doar dimensiunile acestora ci și un spațiu de mișcare necesar pentru utilizarea lor. De exemplu în fața chiuvetei trebuie să aibe loc cel puțin o persoană, dacă se instalează în WC și un bideu în fața acestora trebuie să existe un spațiu de cel puțin 60 cm pentru utilizarea acestora. Cel puțin tot atâta spațiu trebuie asigurat și pentru mașina de spălat.

Astăzi atât constructorii cât și arhitecții nu mai consideră sala de baie drept o anexă a locuinței. Diminețile de exemplu în acest spațiu se derulează mai multă activitate decât în orice altă încăpere a locuinței. Cu atât mai mare cu cât familia este mai numeroasă.

În cazul unei construcții noi este ușor de avut în vedere, încă de la început numărul membrilor familiei. Uneori nu este de ajuns o singură sală de baie. La casele cu mai multe nivele este necesar cel puțin încă un „grup social": un lavabou, un WC și eventual o cabină de duș. Nu sunt raritățile băile cu două chiuvete și cu cabina de duș.

Faptul că încăperea este mai mare deschide posibilitatea instalării unor dotări mai complexe eventual a unor spații de depozitare a unor cosmetice de baie, prosoape etc. Este recomandabil însă ca acestea să fie amplasate doar în spații cu fereastră exterioară. Dacă aburul produs în baie nu are pe unde să se risipească materialele textile ori chiar rufele puse la uscat se pot mucegăi.

Un obiect esențial în baie este oglinda care are un impact mare asupra încăperii. Pe lângă faptul că mărește impresia de spațiu ea mai multiplică și lumina.

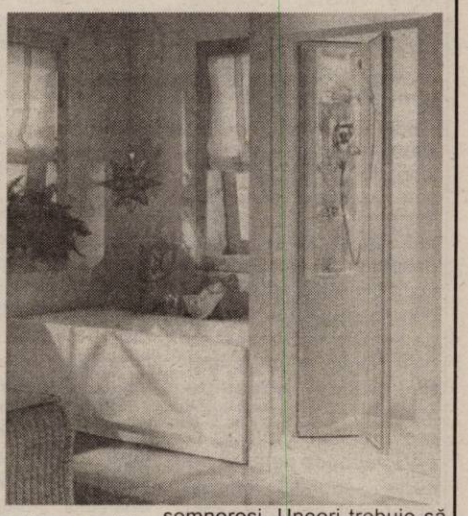

La proiectarea băii trebuie gândită nu doar amplasarea obiectelor sanitare absolut necesare ci trebuie asigurat un loc și pentru coșul de haine murdare, e bine să ne gândim unde vor fi la îndemână prosoapele ori halatele de baie, unde va fi instalată priza pentru aparatul de ras ori uscătorul de păr.

Poate că în nici o altă încăpere din locuință lumina artificială nu are o importanță atât de mare ca în sala de baie. Lumina naturală oricât de mare ar fi fereastra nu va fi niciodată suficient pentru bărbierit ori fardat la oglinda deasupra lavaboului. Nici nu vorbim despre diminețile întunecoase din anotimpul rece. Sursele de iluminat trebuie să fie puternice dar nu deranjante și e important să nu modifice culoarea naturală a pielii. Se recomandă două tipuri de iluminat, unul general, și altul local. Cel general va fi difuz și blând și relaxant. O plafonieră ori spoturi încastrate va difuza lumina uniform în toate încăperea. Iluminatul local se va concentra în jurul oglinzii însă nu trebuie să fie agresiv deoarece dimineața mai ales suntem somnoroși. Uneori trebuie să scăpăm de aspectul deranjant estetic al țevilor, mai ales când acestea nu sunt încastrate în zidărie. Când baia este natural aerisită plantele verzi agățătoare ne pot fi utile în acest scop. Ori țevile pot fi vopsite în nuanțe similare peretelui, dacă nu mascate în dulapuri care pot permite și depozitarea unor obiecte.

D. S.

Expoziție de ex libris la Muzeul de Artă

A treia ediție a Trienalei internaționale de ex libris „In memoriam Ioan Slavici", deschisă joi, 22 ianuarie, la Muzeul de Artă (str. Gh. Popa de Teiuș 2 - 4, et. II) grupează 153 de lucrări de grafică mică, trimise de 79 de artiști din 26 de țări (Argentina, Azerbaijan, Belgia, Bulgaria, Canada, Cehia, China, Elveția, Estonia, India, Germania, Grecia, Italia, Japonia, Lituania, Marea Britanie, Moldova, Norvegia, Polonia, Rusia, România, Spania, Slovenia, Taiwan, Ucraina și Ungaria).

Foto: M. Szego

Generoasă prin participare, ediția din acest an a expoziției se dovedește interesantă prin varietatea tehnicilor grafice utilizate și prin repertoriul iconografic imaginat. Artiști din generații diferite tratează tema propusă din perpsectivă figurativă ori abstractă, fie prin recurgerea la maniere de realizare considerate deja clasice în sfera artelor grafice: aquatinta, aquaforte, ac rece, xilogravură, linogravură, fie prin mijloace relativ moderne: serigrafie, fototipie, offset print, grafică de computer.

Alături de graficieni cunoscuți și recunoscuți drept *maeștri* ai școlii central-est europene de gravură (Juri Orlov - premiul II la prima ediție a expoziției și I la cea de-a doua; Dusan Urbanik - premiul I la prima ediție) sunt consemnate alte participări constante (Sonia Brys - Belgia, Mauricio Schvarzman - Argentina, Jakub Standa - Polonia, Havasi Tamas - Ungaria, Maria Nichita, Margareta Simo, Adrian Sandu - România) sau participări ale unor foarte tineri artiști (Julia Ladic - Polonia, Aleksey Aliev - Rusia, Ciprian Ciuclea, Alexandru Rădulescu jr. - România), o parte dintre ei încă studenți.

În ceea ce privește dimensiunea geografică a spațiului din care au fost trimise lucrări, sunt punctate prezențe în premieră din Marea Britanie, Norvegia, Canada, Elveția, India și Bulgaria.

Prin lucrări realizate cu deosebită minuție, sub lupă, ori prin aplaturi de culoare, specifice decorativismului, îndrăgite în special de artiștii argentinieni și până la compoziții care fac trimitere la arta afișului, artiștii au ilustrat universul creației literare a lui Ioan Slavici sau au re/compus portetul scriitorului. Demnă de remarcat este strădania graficienilor chinezi, japonezi ori taiwanezi care au folosit grafia latină suprapusă imaginilor cu rezonanță orientală.

Ex libris-ul căruia i s-a acordat premiul I, realizat de japonezul Takao Sano, este o compoziție deschisă, mai mult decorativă decât simbolică, obținută prin juxtapunerea unor motive recognoscibile în varii spații culturale.

Precum la edițiile anterioare, nici de această dată participanții nu au respectat cu strictețe criteriile stabilite de tipologia ex librisului. Organizatorii nu au ținut seama de acest aspect, singurul criteriu de eliminare din competiție a fost cel calitativ. Din păcate nu au putut fi premiate lucrări de o deosebită acuratețe artistică, din pricina omiterii numelui dedicantului.

Juriul a acordat șapte premii: premiul I - Takao Sano (Japonia), II - Alexandru Rădulescu jr. și Mihai Zgondiu (România), III - Ciprian Ciuclea (România) și V. Hariraam (India); Premiul Muzeului de Artă Arad - Juri Orlov (Estonia); Premiul Centrului Cultural Județean Arad: Sergei Trubin (Rusia). La acestea s-au adăugat șase diplome de onoare acordate unor artiști din Argentina, Belgia, România, Rusia și Ungaria.

Expoziția va fi deschisă până în 29 februarie putând fi vizitată zilnic între 9 - 17 (luni muzeul este închis).

Adriana Pantazi

La Galeria DELTA

Salonul anual de artă

Cel de-al **48-lea Salon anual al Uniunii Artiștilor Plastici - filiala Arad** a coincis cu schimbarea la față a **Galeriei Naționale DELTA**, cea care găzduiește evenimentele artiștilor plastici profesioniști din orașul nostru. Despre aceste eforturi a vorbit sculptorul **Dumitru Șerban**, președinte U.A.P. Arad, la vernisajul de ieri al salonului. Totodată, domnia-sa a anunțat că peste o lună se va deschide Salonul tinerilor artiști plastici arădeni.

Ioan Iovan, critic de artă timișorean, a prefațat această ediție a salonului, pe care îl consideră **„o necesitate vitală"**, deoarece dă măsura valorii artistice a unei filiale U.A.P. De asemenea, a subliniat criticul, manifestarea este benefică și pentru public, pentru că îi oferă o sinteză a activității de creație desfășurată de-a lungul unui an. Ioan Iovan a mai remarcat **„ținuta atistică"** a expoziției, varietatea genurilor abordate (pictură, grafică, sculptură, arte decorative, instalații), ca dovadă a unei comunități artistice „în plină realizare de sine". Ca o concluzie a criticului timișorean, și acest salon face ca **„Aradul să fie unul din orașele culturale importante ale țării"**. Alături ca întotdeauna de artiști, prefectul **Vasile Dan Ungureanu** a remarcat **„vigoarea și vitalitatea creației artistice arădene"**.

Așadar, în luna care urmează, nu trebuie să ratați acest salon, în care expun aproape 50 de artiști arădeni și, de ce nu, să achiziționați lucrările lor. Nu veți da greș!

C. L.
Foto: M. Szegö

Cunoașterea de sine - altfel

Cursuri de radiestezie și inforenergetică

Începând de săptămâna viitoare, **Fundația de inforenergetică „Sfântul Apostol Andrei"** va desfășura **cursuri de radiestezie și inforenergetică**. Fundația are 24 de filiale în România, numără 30 000 de membri și este autorizată de Ministerul Muncii, de Ministerul Sănătății și de agenții naționale din domeniu. Din anul 2000, profesiunea de inforenergetician-radiestezist figurează în nomenclatorul de meserii, iar din 1992 disciplina este recunoscută internațional.

Pe plan local, Fundația de inforenergetică „Sfântul Apostol Andrei" a organizat la Arad, în anul 2001, Conferința națională a Fundației, iar în 2002 Simpozionul Național de Inforenergetică. De asemenea, Fundația se implică în sprijinirea acțiunilor culturale. **„La noi apelează nu doar oameni cu probleme de sănătate, ci și persoane care vor să își afle capacitățile personale, profesionale și cărora le oferim consultanță"**, ne spune **conf. dr. ing. Virgil-Florin Duma**, expert inforenergetician. Metoda de vindecare face apel atât la capacitățile energetice ale persoanei cât și la puterea credinței.

Acest curs se adresează oricui este interesat de fenomen. Cursul este structural pe trei nivele, fiecare nivel constând într-o săptămână de teorie și una de practică. De asemenea, se fac testări pentru depistarea capacităților latente ale persoanei. Cursul se va desfășura la sediul fundației, pe Bd. Revoluției nr. 93 (în curte, intrarea de la Cantina Municipală). Cei interesați pot solicita informații zilnic la sediul fundației sau la numerele de telefon 212 517 (Virgil Duma) sau 0726 250 516 (Victor Boț).

Cătălina Latu

În atelierul unui mare caricaturist român

Duminică, 25 ianuarie, de la ora 17.30, TVR Timișoara vă invită în atelierul celui mai mare caricaturist român. **Ștefan Popa Popa`s** vă așteaptă cu drag, pregătit să vă dezvăluie amănunte din activitatea sa artistică. În emisiunea **„VIP-uri de duminică"**, veți avea ocazia să cunoașteți familia marelui artist. Timp de o jumătate de oră veți fi alături de un grafician de excepție, în emisiunea realizată de Simona Ivașcu.

În cinematografele arădene

Stăpânul Inelelor: Întoarcerea regelui (Intercom)

Regia: Peter Jackson. Cu: Elijah Wood, Ian McKellen

Întoarcerea regelui - este ultima parte a trilogiei „Stăpânul Inelelor". Dându-și seama de primejdia pe care o poate aduce Inelul Suprem el hotărăște să nu-l lase să ajungă în mâna Dușmanului, Frodo și însoțitorii Inelului intră în MORDOR. Aici, Sauron păzește focul în care a fost făurit Inelul... **(Dacia)**

Eroul

Producția China, 2002, Regia: Yimou Zhang; Cu: Jet Li, Tony Leung, Chiu Wai, Maggie Cheung, Ziyi Zhang, Daoming Chen.

În China antică, înainte de domnia primului împărat, grupuri de luptători din cele șase regate plănuiesc să asasineze pe cel mai puternic conducător: Qin (Daoming Chen). În momentul în care un dregător lipsit de importanță înfrânge trei mari dușmani ai lui Qin, el este chemat la palat să spună povestea surprinzătoarei sale victorii.

Istoria misteriosului și puternicului războinic Nameless (Jet Li), cel ce lupta împotriva unui rege asupritor, este o impresionantă poveste de dragoste, înfrângere și răzbunare trăită de el și ceilalți trei mari războinici. **(Mureșul)**

Hulk uriașul

Producție: SUA, 2003; Regia: Ang Lee; Cu: Eric Bana, Jennifer Connely, Sam Elliott, Josh Lucas, Nick Nolte

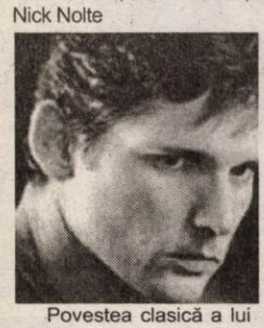

Povestea clasică a lui Hulk redă aventura filozofică a unui om și a monstrului ce sălășluiește înăuntrul corpului său. Pentru milioane de fani din lumea întreagă, Hulk este și un supererou și un monstru, o dorință care vrei să se împlinească, dar și un coșmar. **(Arta, Sala mică)**

Taxi 3

Producție: Franța, 2003; Regia: Gerard Krawczky; Cu: Frederic Diefenthal, Samy Naceri

O bandă de hoți, care-și spune Banda lui Moș Crăciun, face ravagii în oraș iar poliția este incapabilă să intervină din motive „tehnice": căpitanului Gilbert îi este distrasă atenția de către un reporter chinez care scrie o poveste despre polițiști, soția detectivului Emilien îl anunță că este însărcinată și taximetristul Daniel este în mijlocul unei crize în ceea ce privește relațiile sale sentimentale. După o serie de greșeli prin care hoții păcălesc poliția, cu un reporter pe urmele lor, care filmează tot, Daniel, în taxiul său miraculos, reușește totuși să-i oprească pe hoți.

De ziua Unirii

ORIZONTAL: 1) Personalitate macantă care a contribuit la marele act al Unirii Principatelor Române din 24 ianuarie 1859 (2 cuv.). 2) Așa cum a fost demn de stimă, cinste și respect, primul domnitor Al. I. Cuza (1859-1866) - personaj tipic caragielesc. 3) Eroi ai Unirii - Beneficiar al legii rurale din 14 august 1864 în timpul domniei lui Al. I. Cuza, concepută de sfetnicul său intim M. Kogălniceanu. 4) Sunt eficiente din start! - Participante la Unire. 5) Manifestație publică cu caracter larg, prilejuită de un eveniment social de mare amploare, ca cel al Unirii. 6) Măsură din alte timpuri, care ciupea la cântar - Se termină în coadă de pește. 7) Răsucite la bară! - Partea din față a unei aeronave! - Stau în spatele clubului! 8) Trei regi ai Pergamului. - Microcomplex orbital (pl.). 9) Numele de fată al Elenei, soția domnitorului A. I. Cuza. - În centrul bilei! 10) Stânjenel - Producători de puști.

VERTICAL: 1) Ceremonie menită să evoce un eveniment important ca și cel al Unirii (pl.). 2) Astfel pot fi considerați A. I. Cuza, M. Kogălniceanu, C. Negri, V. Alecsandri, Al. Russo etc. (sg). 3) Una tare grăbită. - Serviri cu tărie. 4) Se adună într-un lot mai mare. - Scăpat din ochi. 5) În final ajunge o epavă! - Toartă curbată la un vas (pl.) - Începe să se scurgă timpul! 6) Munte în Elveția. - Dă dovadă de încredere. 7) Se uită la femei. - Dat peste cap. 8) Care se referă la proprietatea funciară (fem. pl.). 9) Ținut în N-V României. - Care a fost citat mai înainte. 10) Prin înfăptuirea Unirii, domnitorului Al. I. Cuza i se mai poate atribui și această apreciere deosebită (pl.).

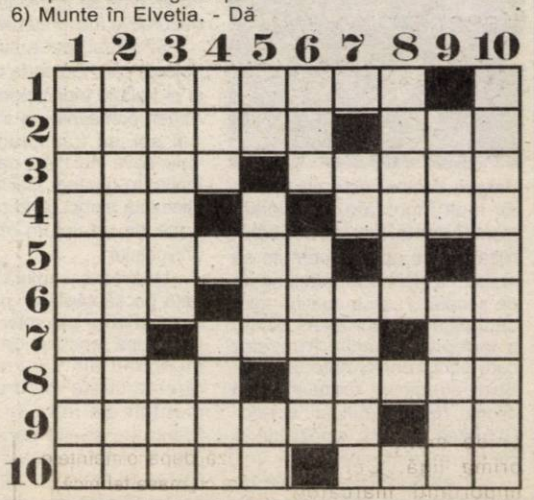

Dicționar: EFI, OTT.

Petru Ardelean,
Arad

La Final Four vor merge cipriotii

West Petrom Arad - Keravnos Nicosia 59-75 (16-16, 17-12, 18-27, 8-20)

Aventura Aradului în Europa baschetbalistică s-a încheiat aseară. Ne-a învins o echipă mai valoroasă (nu imbatabilă), chiar dacă în unele momente ale partidei, arădenii au ținut pasul, dând impresia că soarta calificării ar putea fi alta. Ne referim aici la secvențe din sfertul unu (14-10, min. 8) sau doi (31-25, min.18). De altfel, în aceste prime 20 de minute meciul va fi echilibrat. Doi antrenori obsedați de apărare vor tacticiza în stil iugoslav, înregistrându-se multe ratări și un joc strict, ultra pragmatic, lipsit de strălucirea spectacolului. În min. 7, din nefericire, Tosic cade pe piciorul suferind și se reaccidentează, părăsind terenul.

Sfertul doi arată un Zaric în revenire. Pe acest fond, dublat de un Moceanu ambițios, petroliștii țineau încă aprinsă flacăra speranței pentru cei 900-1000 de spectatori destul de zgribuliți din sală.

Urmarea va fi, din păcate, radical diferită. Sudată insuficient, echipa noastră va scoate la iveală carențe speculate de adversar. Cipriotii vor pune treptat stăpânire pe joc, arătându-și superioritatea, Stojkovic va începe o serie exasperantă

de „triple" iar tabela va indica dezavantaje tot mai mari. Evoluția arădenilor se va aplatiza, la această stare de fapt contribuind numeroasele „personale" adunate, Moceanu, Mocanu și Isleam ajungând la patru greșeli, deci în pragul descalificării, încă în sfertul trei.

Ultimele zece minute vor fi și cele mai slabe pentru preferații tribunei. După 51-55 ne vom vedea conduși cu 51-59, chiar 53-62, pierzând teren. Totuși apropierea se va produce (59-62, min. 35). Intervine un blocaj total, totul se risipește imediat, Isleam și Mocanu sunt nevoiți să se retragă din luptă, și arădenii nu mai punctează deloc până la final, primind, în schimb, 13 puncte! Rămânem cu satisfacția pătrunderii în sferturile de finală ale competiției continentale, cea mai bună performanță obținută de o formație românească în acest sezon. De acum înainte atenția petroliștilor se poate îndrepta exclusiv asupra campionatului.

West Petrom: Zaric 11 (2), Haslett 3, Moceanu 16 (1), Isleam 10, Mocanu 9 (1). Au mai evoluat Tosic, Gjuroski 4, Betea 4, Dehelean 2. Descalificați: Mocanu (min. 34) și Isleam (min. 37).

Keravnos: Burton 13, Stojkovic 19 (5), Vukcevic 6, Trisokka 14, Banks 13. Au mai jucat Koronides 8 (2), Anastasiadis 2, Mbonu, Kaskiris.

A oficiat cu scăpări cuplul Forai (Ungaria) -

Badnjarevic - mulțumit de jocul echipei

Destul de afectat de ieșirea echipei sale din competiția europeană, noul antrenor al West Petromului, Predrad Badnjarevic și-a adunat cu greu gândurile în fața ziariștilor „vânători" de declarații. Sârbul probabil se aștepta la un astfel de rezultat atâta timp cât jocul echipei s-a ridicat la aspirațiile sale. **„Ținând cont de nivelul de pregătire la care ne aflăm pot spune că echipa a jucat bine. Cel puțin în primele trei sferturi și mai puțin în cel de-al patrulea când oboseala i-a răpus pe cei câțiva baschetbaliști care au jucat aproape tot meciul. În aceste condiții era dificil să ne impunem în fața unei echipe cu atâția jucători de valoare. Mă aștept-tam mai mult de la Gjuroski, care nu ne-a ajutat prea mult cu cele 4 puncte reușite."** - ne-a declarat Badnjarevic.

Grupaj realizat de Călin Mnerie și Adrian Hărțău

Albe și negre

A fost odată...

... o echipă, un proiect și multe vise de mărire. Legate de formația fanion a Aradului, F. C. UTA. Suporterii „alb-roșii" și-au pus mari speranțe în „grupul Chișbora". Unul puternic și numeros, de uneori se „călcau pe picioare" prin club. Aveau un proiect curajos și mulți „specialiști". Chiar prea mulți. În naivitatea lor au avut „tupeul" să se pună contra lui Mitică Dragomir și a „vântului" ce bătea întotdeauna în direcția dorită de șeful Ligii. În proiectul botezat pompos, Barcelona au apărut primele fisuri: divorțul UTA-Ionuț Popa, scandalul Borugă-Valentin (acesta din urmă „eminența cenușie" a grupului, care „visa" 30 de miliarde lei de la CLM pentru finanțarea proiectului), dar mai ales „era Nunweiller", una de tristă amintire. „Condamnați" la matineu, oficialii „Bătrânei Doamne" și-au mai scos o dată „piepturile" în afară și au „decretat" că proiectul continuă și UTA va reveni în elită. Însă, „craterele" din mult trâmbițatul proiect se măreau de la o zi la alta, societatea pe acțiuni - un fiasco din punct de vedere financiar - întârzia să producă bani pentru UTA, și, încet-încet, „grupul Chișbora" se dilua. Numeric.

După un an și jumătate, ce mai găsim? **Un om** - Chișbora, înconjurat de tot mai puțini „îndrăgostiți" de UTA din acel „grup" -, **un proiect în derivă și mai multe vise de... supraviețuire, decât de mărire**.

Daniel Scridon

Din Râmnicu Vâlcea transmite Adela Ciolocoi

Baschet feminin

B. C. ICIM Arad-Rapid București 67-55 (41-24)

B. C. ICIM a bifat ieri, la Râmnicu Vâlcea, cea de a doua victorie din cadrul Cupei României la baschet feminin. Dacă în precedenta partidă, cu Sportul Studențesc, finalul a fost viu disputat - după ce arădencele au condus detașat patru reprize de 35 de minute - nu la fel s-a întâmplat și în confruntarea cu Rapid.

Startul echipei pregătită de Dan Moraru a fost precum cu „studentele" de la Sportul, foarte bun. Rapid a replicat, însă, la fiecare atac al ICIM-ului, astfel încât până la mijlocul primului sfert s-a mers „umăr la umăr", 6-6 (min. 7), 9-11 (min. 9). De notat evoluția de excepție a pivotului arădean Corina Morosanu, care, în primele zece minute a marcat 11 puncte din cele 16 ale echipei sale.

Sfertul secund consfințește desprinderea echipei arădene. Treptat, diferența crește în favoarea ei. Va fi 23-16 (min. 15), 35-24 (min. 19) și 41-24 (min. 20).

După pauză, ținând cont de faptul că Rapidul nu are forța Sportului, emoțiile nu au mai intervenit. Cu două „triple", Ioana Grecu duce scorul la 49-30 (min. 26). În ultimul sfert, pe fondul relaxării arădencelor și ale unor grețeli, bucureștencele reduc din handicap, fără a pune însă probleme. De la 59-50 (min. 36) se ajunge la 65-50 (min. 38), iar succesul nu ne mai putea scăpa: 67-55 (scor final). Cu o înfrângere și două victorii, B. C. ICIM așteaptă confruntarea de astăzi cu vicecampioanele de la U ACSA Terapia Cluj, decisivă în lupta pentru un loc pe podium.

Formații și marcatoare:

B. C. ICIM: Perdei, Drăgoescu, Moiseev 2, Tămaș-Matei 13 (2x3), Părău 13, Grecu 11 (3), Șipoș 5, Grigoraș, Morosanu 17, Chirilă 6. Antrenor: Dan Moraru.

Rapid: Șerban 15 (1), Atanasiu 1, Moanță, Gheorghiu, Perța 14, Voinea 4, Uță 6, Anuței 3 (1), Barbu, Pinter 9, Scarlat 3 (1). Antrenor: Dan Militaru

Au arbitrat bine: Anton Cutov (Tulcea) și Ciprian Stoica (Sibiu). **Comisar FRB**: Ioan Valerian (Târgoviște)

În ultimele două dispute ale zilei: „U" Cluj-Livas 54-77 și CET Govora-Sportul Stu-dențesc 48-50.

S-a încheiat o nouă ediție a Cupei Universitas

Ieri, la Sala Sporturilor „Victoria", ediția cu numărul XI a Cupei Universitas la fotbal în sală s-a încheiat Competiția organizată de Asociația Sportivă a Ligii Studenților din Universitatea „Aurel Vlaicu" a strâns în tribune un număr mare de studenți, pentru finalele Cupei.

În finala „mică" s-au întâlnit ECTS 1 - ECTS-3, „bronzul" fiind obținut de prima echipă, care a evoluat în componența: **Bogdan Coroș, Florin Lup, Ovidiu Petrean, Nicu Novanc, Florin Heteș, Alin Gligor, Sorin Gligor.**

După meciul tradițional dintre organizatori și profesori (câștigat de primii cu 4-3), a urmat ultimul act: finala mare. Fa4 (Cristian Foghiș, Marius Renich, Călin Șerb, Florin Dumitru, Ciprian Bocșa, Cristian Grefelean, Raul Pruncuț, Ariel Mârza și Alin Ungureanu) a trecut cu 6-0 de Info 1 (Flavius Lupu, Bogdan Belean, Marius Cati, Dinu Truța, Răzvan Oiță și „Mendez").

Organizatorii turneului - Cosmin Buruc și Răzvan Vesa - au oferit echipelor clasate pe pozițiile I -III medalii și diplome.

Radu R.

Handbal masculin

Înfrângere cu reșițenii

Echipa arădeană UAV Sabina s-a înclinat ieri, la Sala Sporturilor, în fața reșițenilor de la UCM, într-o partidă de verificare. Scorul de 28-30 (16-13) s-a dovedit însă secundar, prioritară fiind acum buna pregătire a formației noastre pentru turneul de la Sighișoara (5-8 februarie), de care depinde menținerea în prima ligă. Cei mai importanți marcatori locali au fost Vaidasigan, Dreghici și Tăbârcă, aceștia reușind câte 6 goluri. La oaspeți au evoluat și exarădenii Mircea Mihai ori Vulpe. Meciul a fost urmat de o repriză-extra, profitându-se de timpul rămas din poziția de antrenament. Au arbitrat Octavian Fânață și Gheorghe Beldiman (ultimul renunțând la pauză după o neînțelegere cu masa tehnică).

Adrian Hărțău

Tricotaje a întregit tabloul divizionarelor B arădene la Moneasa

Cu o întârziere de trei zile, CS Tricotaje Ineu s-a alăturat colegelor de serie, UTA și ACU, în cantonamentul centralizat din stațiunea Moneasa. Știindu-se faptul că antrenorul Sorin Cigan pune mare preț pe acumulările fizice din anotimpul rece, pe Georgiu et. comp. îi așteaptă 10 zile de trudă, „colorate" și cu un meci amical, miercuri împotriva prim divizionarei FC Bihor.

Lotul deplasat de gruparea de pe Crișul Alb numără 24 de fotbaliști, între care 6 noutăți: mijlocașii Almășan, Velțenescu, Nastor, Sas, Țica (Școala Sportivă Oradea, component al lotului național Under' 18) și Paul Luca, care probabil va face cuplu în avanposturi cu fratele său, Cristian. Aceștia au datoria să se integreze într-un colectiv deja sudat: Irimia, Păscălău, R. Huțu - portari; Ibric, Jurcă, Halasz, Porumboiu, Vereș, Secelean, Mițiți, Iambor, Abrudean, Georgiu, Laza, R. Nagy, Plisca, Cristian Luca , Mangu - jucători de câmp. Din „vechea gardă" nu au „urcat" la munte: Socaciu și Pantea, în căutare de alte echipe și Liga, accidentat.

C. Mnerie

Roland Nagy vrea la F. C. Oradea

Stațiunea Moneasa este în aceste zile loc de „pelerinaj" pentru toate echipele divizionare B arădene. În plus, la poalele Munților Codru Moma se pregătește și F. C. Oradea. Cel mai important eveniment este probabila trecere a lui Roland Nagy de la Tricotaje Ineu la formația de prima divizie, jucătorul fiind dorit cu insistență de antrenorul bihorenilor, Titi Dumitriu. Tehnicianul îl cunoaște pe Nagy de pe vremea când cei doi lucrau împreună la Steaua.

Ieri, R. Nagy ne-a declarat că e pregătit să revină în Divizia A, dar se așteaptă negocierile între cluburi, care vor avea loc cel mai probabil astăzi.

Borugă a intrat „pe fir"

Auzind că în schimbul lui R. Nagy, F. C. Oradea e dispusă să ofere Ineului doar jucători care nu-l satisfac pe Cigan, Gigi Borugă a intrat „pe fir" și i-a transmis „principalului" de la Tricotaje să-l ceară bihorenilor pe Amzucu. Apoi, acesta din urmă ar trece la UTA, iar Borugă i-ar oferi lui Cigan doi jucători. Rămâne de văzut ce se va întâmpla în continuare.

Mariș a tratat cu ACU Goldiș

Joi seară, după ce a înțeles că Gigi Borugă nu este dispus să-i accepte condițiile, Călin Mariș a plecat din cantonamentul UTA-ei, în cel al concitadinei ACU Goldiș. Doar pentru câteva zeci de minute, atât cât a durat discuția jucătorului cu Marcel Coraș, privind trecerea lui la „studenți". ACU Goldiș este dispusă, se pare, să plătească doar jumătate din ceea ce a cerut Mariș celor de la UTA. Discuțiile vor continua, dar „în ecuație" a apărut, spun gurile rele, și Tricotaje Ineu. Asta deoarece a revenit în actualitate trecerea lui Cr. Luca la F. C. UTA..

Grupaj realizat de Leo Sfâra

SÂMBĂTĂ, 24 IANUARIE 2004

TVR 1

7,00 Ceasul deșteptător
8,10 Desene animate
9,00 Întâlnire de basm
10,15 Debut 50 plus
11,30 O vedetă populară
13,00 Spectacolul lumii...
13,30 Caravana premierelor
14,00 Jurnalul de prânz
14,15 Cartea TV a recordurilor
15,30 Letopiseț 1859: Domn născut sau făcut?
16,00 Ora olimpică
16,30 Euro Police - RR
17,00 Edith Piaf - doc.
18,00 Teleenciclopedia
19,00 Jurnal
20,00 Wonder Boys - comedie SUA, 2000
22,00 Jurnalul de noapte
22,15 Jackie Brown - thriller SUA,1997, cu Robert de Niro
1,00 Șansonete cu Pierre Vassiliu

TVR 2

8,00 Conjugând verbul „a ști"
8,30 Miracole - s., rel.
9,30 Aventurile lui Jules Verne - s.
10,20 Top sport
11,00 Ora fără catalog
12,00 Casa mea
12,30 Spune-mi ce te doare
13,00 2/TVR2
13,30 Atenție, se cântă!
15,00 Film puzzle!
15,45 Documentar
16,45 Aleea cu ghimpi
17,00 La Gratzy
17,30 În prelungiri
18,30 Știri regionale
18,50 La limită
19,00 Farmece - s.
20,00 Telejurnal
20,15 Natura - doc.
21,10 Concert
22,15 Tenis - rez.
23,15 Niciodată nu e prea târziu - s.
0,05 Identitate greșită - s.

PRO TV

7,00 Diagnostic: crimă! - s., rel.
8,30 Desene animate
9,30 Schi magazin
10,30 Icstrim tivi
11,00 ProMotor
11,30 Rusia - colosul cu picioare de lut - doc.
12,55 Știrile Pro TV
13,00 Un detectiv dat naibii -s.
13,30 Marcă înregistrată - rel.
14,00 Jack și Jill - s.
15,00 Aventurile tânărului Indiana Jones: În căutarea ochiului de păun - f. SUA, 2000
17,00 Marele jaf al trenului - f. SUA, 1979, cu Sean Connery, Donald Sutherland, Lesley Ann-Down ori **Parfumul banilor** - acț., SUA
19,00 Știrile Pro TV
20,00 O crimă perfectă - thriller SUA, 1998, cu Michael Douglas, Gwyneth Paltrow
22,15 Lovitura de grație - f. acț. SUA,1993
0,00 Pentru o cauză dreaptă - s.
1,00 O crimă perfectă - rel.

TV ACASĂ

6,15 Îngerul nopții - s., rel.
7,00 Valentina, grăsuța - s.
8,00 Iubire cu două fețe - s., rel.
9,15 Vei fi a mea, Paloma! - s., rel.
12,30 Căsătorie de probă - rel.
12,45 Iubire fără de păcat - s. AP
13,40 Între iubire și ură - s. AP
14,30 Clona - s. AP
15,30 Hoțul de inimi - s. AP
17,25 Vremea de acasă
17,30 Povești adevărate
18,00 Inimă sălbatică - s.
20,00 Sărmana Maria - s.
22,00 Fetele Gilmore - s.
23,00 Iubire cu două fețe - s.
23,50 Profu' - s. AP
0,45 Clona - s., rel.
1,30 Povești adevărate
2,00 Chat Acasă

HBO

6,00 Băiatul din balon - comedie 2001 (12)
7,20 Fii ca Mona Lisa! - comedie 2000 (12)
8,55 Mystery Men - comedie 1999, cu Ben Stiller (12)
10,55 Ordinul - f. acț. 2001, cu Charlton Heston
12,20 Viața unui cowboy - f. 1990 (12)
13,55 Domnul Batignole - comedie Franța, 2002
15,40 Bulgări de zăpadă- comedie 2000 cu Iggy Pop
17,10 Concert. Party in the Park
19,15 Schimb de vieți - f. 2000 (12)
21,00 Ape adânci - f. 2001 (16)
22,40 Puicuțe bune - comedie 2002, cu Cameron Diaz, Christina Applegate (16)
0,05 Plăcinta americană 2 - comedie 2001 (16)
1,50 Martorul - thriller 2003, cu Jeff Daniels (16)

PRIMA TV

7,00 Festivalul folk „Om bun"
8,00 Minute de milioane
9,00 Ora nouă a României
10,00 Ministar
10,30 Desene animate
11,00 Sport magazin
13,00 Viteză maximă
13,30 Motor
14,00 Al șaselea simț - rel.
15,00 Poliția în acțiune - rel.
15,30 Animale miraculoase - doc.
16,00 Ce vor fetele? - rel.
18,00 Focus
19,00 Sunset Beach - s. AP
20,00 Dragoste de mamă - comedie SUA, 1996, cu Debbie Reynolds, Paul Collins
22,00 Sportul viitorului - f. SF, SUA, 1998, cu Wesley Snipes, Vanessa L. Williams **(12)**
0,00 Weekend - doc., rel.
0,30 Dragoste de mamă - f., rel.
2,30 Chat TV

ANTENA 1-TV ARAD

7,00 Calea misterelor
8,00 Îngerii lui Charlie - s.
9,00 Tonul câștigător - emis. interactivă
10,00 Desene animate
10,30 Știri TV Arad - rel.
11,00 Biologia Mileniului 3
12,00 Povestea lui Jack - f. avent. SUA, 2001, p. I
13,30 Gillete World Sport Special
14,00 Aventuri extreme - s.
15,00 Îngerul păzitor - s.
16,00 MacGyver - s.
17,00 Lawrence al Arabiei - f. av. Anglia, 1962, cu Peter O'Toole - p. I
18,40 Săptămâna financiară
19,00 Observator * Sport * Meteo
20,00 Arma biologică - f. acț. 2000, cu Dolph Lundgren
22,00 Cântec de leagăn - f. psihologic, 1998, cu Jessica Lange
23,45 Domnul Jones - f. SUA,1993
1,45 Lawrence al Arabiei - f. av. Anglia, p. I, rel.
3,30 Povestea lui Jack - f. av. SUA, 2001 - p. I, rel.
5,50 Cânteac de leagăn - thriller SUA, 1998 - rel.

RCS

9,00 Des. animate
9,30 Știri 1 RCS
10,10 Videoclipuri
10,15 Playabout - s.
10,30 Micul geniu - f.
12,00 Frontiera live - Jazz la Teatru Vechi - rel.
13,30 Știrile RCS -rel.
14,15 Grupul Melos
14,30 Joia populară
15,30 Cel mai dur om din lume - film AP
17,00 O altfel de lume
17,30 Știrile RCS
18,15 Muzica populară
19,00 Cavaleri și războinici
20,00 Ghilea show
22,00 Știrile RCS 2
22,40 Emis. Microb
24,00 Închiderea programului

B1 TV

7,00 Calendar ecumenic; 7,05 Trenul vieții - rel.; 9,00 Marș forțat; 9,30 Calea spre bani; 10,30 Top Fan X; 12,00 Top joc TV; 13,00 La limită; **13,30 Beverly Hills - s.**, rel.; 14,30 Gala; 16,00 Meci Cupa Italiei: AC Milan-AS Roma; 18,00 Știri; 18,30 Adrenalina - doc.; 19,00 Fotbal. II Calcio - live; 21,00 Extreme - doc.; 21,30 Fotbal. II Calcio - live: Sampdoria-Reggina; 23,30 Pasul Fortunei - rel.; 0,45 Știri - rel.; 1,15 Chat TV

TV SPORT

9,00 Telesport - știri sportive; 9,30 Biliard (înreg.); 11,00 Jocul Mondial; 12,00 NHL Power; 12,30 Fotbalul pe glob; 13,00 ATP Tenis; 13,30 Bowling; 14,30 Fotbal american NFL; 17,00 MotorMania - înreg.; 17,30 Hochei NHL Dallas Stars; 19,00 Istoria Fotbalului; 19,30 NFL Blaster; 20,00 Lumea sportului; 20,30 Fotbal Primera Division - live; 22.30 Fotbal Primera Division Albacete 0,30 Box

NAȚIONAL TV

8,00 Cu acordul copiilor
10,00 Moise
11,00 Clipa de clip
12,00 Culise economice - rel.
12,30 Șase destine - s.
14,30 Fotbal. Cupa Angliei
16,00 Oameni formidabili - s.
16,30 Cosby - rel.
17,00 Căsătoriți pe viață - s.
17,30 Facem cinste!
18,30 Națională de bere
19,00 Știri
20,00 Cine găsește un prieten găsește o comoară - co. IT 1981, cu Bud Spencer
22,00 Întruchiparea răului - f. 1995
0,00 De azi pe mâine
1,00 Inspectorul Bain - f., rel.

REALITATEA

8,15 Trezirea la realitate; 11,15 Viața la țară; 12,00 Jurnal; 12,45 Revista presei; 13,00 Rețeta de sănătate; 14,15 Pentru dvs., doamnă!; 15,15 Orașul tău; 16,00 Jurnal; 16,45 No comment; 17,15 Prețul performanței; 18,00 Jurnal; 18,45 No comment; 19,15 Omul și cartea; 20,15 În spatele imaginii; 21,00 Jurnal; 22,00 Pauza de publicitate; 23,00 Jurnal

Redacția Adevărul nu își asumă răspunderea pentru modificările ulterioare intervenite în programele TV

DUMINICĂ, 25 IANUARIE 2004

TVR 1

7,00 Universul credinței
8,30 Desene animate
9,30 Jocul planetelor
10,00 Dincolo de hartă
10,30 Viața satului
12,00 Tezaur folcloric
13,00 Lumea-n care trăim
14,00 Jurnalul de prânz
14,15 Omul fără trecut - comedie amară Finlanda, 2002
16,00 Felicity - s.
17,00 Bravissimo!
19,00 Jurnal
20,00 Good Will Hunting - f. SUA, 1997
22,10 Jurnalul de noapte
22,25 Curiozități, iubire, îndoilei - f. Spania 2001
0,15 Tragerile Loto 6/49 și Noroc
0,25 Garantat 100%
1,40 Caravana premierelor - rel.

TVR 2

8,00 Ferma
9,00 Natura - rel.
9,30 Rebelii - s., rel.
10,20 Desene animate
10,50 Egipt... - doc.
11,10 Arca lui Noe
11,40 Steaua oceanului - s.
12,05 Clubul Ancuței
12,35 Viață de câine - s.
13,00 Sabrina - s.
13,30 Documentar
14,30 Atlas
15,00 Piersic show
16,45 Aleea cu ghimpi
17,00 Musica Viva
17,30 VIP-uri de duminică
18,00 Cântecul de acasă
19,00 Aventurile lui Sindbad - s.
20,00 Telejurnal
20,15 Vacanță la Roma - concurs
21,15 Televiziunea, dragostea mea!
22,15 Tenis - rez.
23,15 Niciodată nu e prea târziu - s.
1,00 Telejurnal

PRO TV

7,00 Jack și Jill - s., rel.
8,00 Un detectiv dat naibii - s., rel.
8,30 Desene animate
9,30 Lassie - s.
10,00 Noile aventuri ale lui Robin Hood - s.
11,00 Parte de carte
12,00 Profeții despre trecut
13,00 Un detectiv dat naibii - s.
13,30 Nikki - s.
14,00 Zâmbete într-o pastilă
14,30 Bucătăria lui Radu
15,00 Șapte mirese pentru șapte frați - f. SUA, 1954
17,00 Distratul - f. Franța, 1970, cu Pierre Richard
19,00 Știrile Pro TV
20,00 Tăntălăul și gogomanul - comedie SUA, 1994
22,15 Alarmă de gradul zero - thriller 1996
0,15 Zâmbete într-o pastilă - rel.
0,45 Șapte mirese pentru șapte frați - f., rel.

TV ACASĂ

8,00 Iubire cu două fețe - s., rel.
9,15 Juana - s.
12,00 Deco
12,30 Căsătorie de probă
12,45 Iubire fără de păcat - s. AP
13,40 Între iubire și ură - s. AP
14,30 Clona - s. AP
15,30 Hoțul de inimi - s. AP
17,25 Vremea de acasă, horoscop
17,30 Povești adevărate
18,00 Inimă sălbatică
20,00 Dincolo de preerie - Adevărata poveste a Laurei Ingalis Wilder- f. SUA, 2000 - II
22,00 Fetele Gilmore - s.
23,00 Iubire cu două fețe - s.
23,50 Profu' - s. AP
0,45 Clona - s., rel.
1,30 Povești adevărate
2,00 Chat Acasă
3,30 Dana de pică - rel.

HBO

6,00 Cher - Concertul de adio
7,00 Pavilionul femeilor - f. 2000 (12)
8,55 Un caz de milioane - comedie 2002
10,20 Echipa de rezervă - comedie Anglia, 2001 (12)
11,55 Rețeaua - f. 2002 (16)
13,25 Staruri la Hollywood: Russel Crowe
13,50 Stăpânul inelelor - Frăția inelului - f. av. 2001 cu Liv Tyler (12)
16,40 Trăiește cum vrei - f. 2002 cu Faye Dunaway (12)
18,15 Mai rău nu se poate - comedie 2001 cu Danny DeVito (12)
19,55 Cher. Concertul de adio
21,00 Bărbații în negru 2 - f. acț. 2002 cu Will Smith, Tommy Lee Jones
22,30 Sub Pământ SRL - s.
23,20 Regina blestemaților - horror 2002 cu Aaliyah, Vincent Perez (16)
1,00 Impostorul - thriller SF, 2002 cu Gary Sinise, Madeleine Stowe (16)

PRIMA TV

8,00 Minute de milioane
9,00 Tradiții
9,30 Tibanu pescuiește și vânează
10,00 Oglinda poveștilor
10,30 Desene animate
11,00 www.primatv
11,30 Evenimentul săptămânii
12,30 Orizonturi europene
13,00 Academia mămicilor
14,00 Ambianța
14,30 Niște boieri
15,00 Levintza prezintă
15,30 Animale miraculoase
16,00 Studioul - comedie SUA 1988, cu John Cusack
18,00 Focus
19,00 Sunset Beach - s. AP
20,00 Crimă cu cântec - comedie neagră SUA, 2001 AP
22,00 Nopți în Harlem - comedie SUA, 1989, cu Eddie Murphy (12)
0,00 Niște boieri - doc., rel.
0,30 Studioul - f., rel.

ANTENA 1-TV ARAD

8,00 Viața spirituală
8,30 Cerul dintre noi
9,00 Tonul câștigător - emis. interactivă
10,00 Desene animate
11,30 7 zile în Arad
12,00 Tu ești cel mai tare
13,20 Aventuri extreme - s.
14,20 Împotriva destinului - s.
15,20 Lawrence al Arabiei - f. Anglia, 1962 - ultima parte
17,40 Cutia neagră
18,40 7 Zile
19,00 Observator * Sport * Meteo
20,00 Expertul - s. AP
21,00 Vinovat e valetul - f. SUA, 1992
22,30 Presiune maximă - f. SUA, 1993
0,15 Lawrence al Arabiei - f., rel.

RCS

9,00 Ghilea show - rel.
11,00 Vivat copilăria! - divertisment
12,00 Playabout - s.
12,15 Știrile RCS
13,00 Tradiții și folclor
13,30 Life magazin - divertisment
15,00 Știrile RCS - rel.
15,40 Muzica populară bănățeană
16,30 O altfel de lume - rel.
17,00 Tradiții și folclor
17,30 Retrospectiva RCS
18,15 Lumea adâncurilor - doc.
18,30 Muzică populară
19,00 Cum să-mi îngrijesc câinele - doc.
20,00 O dispută cinstită - f. (12)
21,30 La N de paralela 60 - s.
22,15 Vânătoarea cea magică - f. (AP)

B1 TV

7,00 Calendar ecumenic; 7,05 Fotbal. II Calcio - rel.; 9,00 Max It - Retrospectiva; 9,30 Calea spre bani; 10,30 Pasul Fortunei - rel.; 12,00 Top joc TV; 13,00 Un nou început; 13,30 Fotbal. II Calcio - rel.; 15,30 Extreme - rel.; 16,00 Fotbal II Calcio - live; 18,00 Știri; 18,30 **Beverly Hills 90210 - s.**; 19,30 Adrenalina; 20,00 Extreme; 21,00 Show Biz; 21,30 Fotbal. II Calcio - live: Empoli-Juventus; 23,30 Știri - rel.; 0,00 Chat TV

TV SPORT

9,00 Telesport; 9,30 Campionatul național de handbal; 11,30 Lumea curselor de cai; 12,00 Lumea motoarelor; 12.30 Pescuit sportiv 14.30 Darts; 16,00 Clubul campioanelor; 16,30 Handbal feminin; 18,00 Fotbal Primera Division Valencia - Osasuna 20,00 Fotbal din Primera Division - live; 22,00 Football, football; 22,30 Fotbal din Primera Division - live; 0,00 Lupte - Fight

NAȚIONAL TV

8,00 Cu acordul copiilor
10,00 Moise
11,00 Muzică
12,00 Facem cinste! - rel.
13,00 Oameni formidabili - s.
13,30 Western Union Football
14,30 Film - rel.
17,00 Evadare din munții Ggrizzly - f. 2000
18,30 Țara lui Papură „Vouă"
19,00 Sport/Știri
20,00 Fotbal din Campionatul Turciei
22,00 Promisiunea - f. 1994
0,00 De azi pe mâine - talk-show
1,00 Film serial
2,00 Promisiunea - f., rel.

REALITATEA

7,00 Jurnal; 7,15 Reportaj; 8,15 Trezirea la realitate; 11,15 Viața la superlativ; 12,00 Jurnal; 12,45 Reportaj; 13,15 Auto Mondial; 14,15 ePprofil; 15,15 Arhitectonic; 16,00 Jurnal; 16,45 Reportaj; 17,15 Destine sfărâmate; 18,00 Jurnal; 18,45 No comment; 19,15 Cônvorbiri incomode; 20,15 Turnul de control; 21,00 Jurnal; 21,45 Loto 6/49 și Noroc; 22,15 Votați cu noi; 23,00 Jurnal

Redacția Adevărul nu își asumă răspunderea pentru modificările ulterioare intervenite în programele TV

Angajează

1) Confecționere

Pentru merite deosebite se acordă tichete cadou

Teba Industries

www.tebaindustries.com

2) Persoană cu experiență pentru un post de conducere, la punctul de lucru din Iaşi.
Se oferă cazare, masă, transport gratuit şi alte facilități.
Persoanele interesate vor depune CV la sediul societății sau la adresa de e-mail: tebaindustries@rdsar.ro

Analizele la angajare sunt suportate de societate

2900 Arad, Str. Patria, J02/2108/1994, CUI R 6785611, tel. 004 0257 280343, fax 004 0257 280701

(3928153)

ANIVERSĂRI

Pentru
LUPUȘCĂ ȘTEFAN (Bunu' Tuțu)
„LA MULȚI ANI!" și toată dragostea noastră! CĂLIN, IOANA, BIANCA, NELI, TAVI. (p)

LA MULȚI ANI!
puiule scump al lui mămica! Timpul a trecut, realizările nu se văd, numai obligații peste tot. Desființează ansamblu, zic cei doi prieteni Arkan și Ion a lui Lazăr cu Doba. (1287)

VÂNZĂRI APARTAMENTE O CAMERĂ

Vând garsonieră cf. I, vizibilă după ora 16. Telefon 229525, 230020. (1107)

Vând apartament o cameră, bucătărie, făcut din două garsoniere confort III, str. Patria, Romanilor. Telefon 286871. (1158)

Vând garsonieră confort I, parter, Micălaca, bl. 544, cu aprobări pentru spațiu comercial, preț 11.000 Euro, negociabil. Telefon 0257-368277; 0740.376.931. (1168)

Vând urgent garsonieră, confort I, Piața Soarelui. Telefon 211112; 0744.597.429. (1240)

Vând sau schimb garsonieră Micălaca, Mioriței bl. 240, cu garsonieră zona UTA. Telefon 271696. (1218)

Vând garsonieră confort III contorizată, bloc A10-A, etaj I, Fortuna, 4-800 EU negociabil. Telefon 240367. (1330)

VÂNZĂRI APARTAMENTE DOUĂ CAMERE

Vând apartament 2 camere Polivalentă, decomandat, amenajat modern, 26.000 EU. Telefon 250966, 0722.344.621. (950)

Vând apartament 2 camere, parter, 70 mp, 2 băi, mobilat, gresie, faianță, zona Micălaca I, preț 22.000 Eu. Telefon 263002, 234995. (1258)

Vând apartament 2 camere, str. Fluturilor bl. 12A, sc. B, ap. 18, et. 4, preț 13.500 Eu, negociabil. Telefon 271892, 0742.025.873. (1291)

VÂNZĂRI APARTAMENTE TREI CAMERE

Vând apartament 3 camere, Vlaicu, etaj 3, (ne)mobilat, suprafață 92 mp, gresie, faianță, parchet, contoare, etc. Informații 272906 sau 0742.274.785. (1160)

Vând apartament 3 camere, central, decomandat, 100 mp, cu multiple îmbunătățiri, 35.000 Eu. Telefon 254909, 0722.597.016. (1282)

Vând apartament 3 camere, bloc, et. 3/3, acoperiș țiglă, ultracentral, 37.000 Eu (eventual schimb apartament 4-5 camere, central). Telefon 338304, 0744.556.757. (1288)

Vând apartament 3 camere, 2 băi, aranjat, zonă central-UTA. Telefon 0742.389.060. (1308)

Vând apartament 3 camere, Samantha, pe Malul Mureșului, 50.000 Eu, negociabil. Telefon 254900, 0740.633.621. (1322)

Vând apartament 3 camere, decomandat, et. 9/10, zona Polivalentă, 32.000 Eu, negociabil. Telefon 254900, 0740.633.621. (1322)

VÂNZĂRI APARTAMENTE PATRU CAMERE

Vând apartament 5 camere, decomandat, complet, 2 băi cu vană, parchet, gresie, 2 balcoane închise, boxă mare, contorizat, interfon, climă, 2 garaje. Telefon 0740.907.366. (1097)

Vând apartament 4 camere, 2 băi, et. III, Alfa, (ne)mobilat. Telefon 0722.731.415. (1245)

VÂNZĂRI CASE

Vând 2 case Aradul Nou. Telefon 0766.722.173; 0788.477.143; 0788.413.522. (1161)

Vând casă (sălaș) pe șoseaua Pecica, teren 7.915 mp, bun pentru privatizare. Telefon 216517. (p)

Vând casă + 1.000 mp teren, pe centura din Gai. Telefon 0744.785.497. (p.)

Vând CASĂ în comuna VÂRFURILE + curte 3.000 mp (peisaj deosebit). Telefon 0742.363.976. (1046)

Vând 2 case din cărămidă, aceeași curte, gaz, telefon, facilități, preț foarte avantajos. Telefon 413092, localitatea Zădăreni nr. 42. (1210)

Vând casă comuna Semlac, nr. 1109. Telefon 0257 - 534041. (1306)

Vând ultracentral, în Sărvîrșin, casă mare cu grădină și cu vad comercial, la șosea. Telefon 0257-557451. (1287)

Vând în localitatea Bata, casă mare, 3 camere, coridor, bucătărie, grajd mare, fânar, anexe, fântână, teren 3000 mp, preț 6.500 Euro, negociabil. Telefon 327010. (1169)

Vând casă cu grădină mare (70 arii), Galșa, nr. 29, jud. Arad, preț 20.000 Euro, negociabil. Telefon 0740.616.935; 0258-767207. (1221)

Vând casă cu 2 camere, bucătărie, grădină, în Sebiș. Telefon 311251. (12, Sebiș)

Vând casă mare, nou + mansardă, grădină, gaz, telefon, satelit, Arad, str. Oltului nr. 35 și teren Gai, 2.000 mp, str. Hatman Arbore nr. 27. Informații telefon 275372, sau Oltului 33. (1133)

Vând casă în Sâmbăteni, poziție bună, mobilată sau nemobilată, preț 15.500 Eu. Telefon 235073. (1299)

Vând casă afectată de incendiu, str. Caragiale nr. 40A, 530 mp. Telefon 234538, seara, după ora 17. (1314)

VÂNZĂRI SPAȚII

Vând SPAȚIU COMERCIAL, ultracentral, suprafața 190 mp. Telefon 0722.274.845. (1171)

VÂNZĂRI TERENURI

Vând TEREN 852 mp, cu CLĂDIRE 54 mp, Bradului 16A; TEREN 1.500 mp, lângă Sanevit. Telefon 218909, 0722.295.928. (39)

Vând loc casă, 700 mp, în comuna Șofronea. Telefon 0724.507.991. (984)

Vând urgent 1 ha teren la 80 m de centura Grădiște-Micălaca, 3.500 Eu. Telefon 0744.397.847. (1070)

Vând 7.000 mp intravilan, cu construcție, toate utilitățile, zona industrială E. Murgu. Telefon 0740.907.366. (1097)

Vând 3 ha teren extravilan, cu CF, pe șoseaua spre ORADEA, 100 m front stradal, 2 Eu/ mp. Telefon 0740.907.366. (1097)

Vând 11.000 mp teren intravilan cu 7.000 mp construcție (14 hale) în Lipova. Telefon 0740.907.366. (1097)

Vând 3.000 mp intravilan, NĂDLAC, pe DN7. Telefon 0740.907.366. (1097)

Vând 2.000 mp intravilan TURNU la șosea (pe colț). Telefon 0740.907.366. (1097)

Vând 11.000 mp, zona Sere-Grădiște. Telefon 0744.603.850, 285249. (1222)

Vând grădină 660 mp, în Sebiș, cartier Prăjești, front stradal 11 m, la șosea, spre Moneasa, preț 1500 Euro, negociabil. Telefon 327010. (1169)

VÂNZĂRI AUTO

Vând urgent BMW 318, modificat ursuleț, înmatriculat, 1.400 Eu, negociabil. Telefon 0740.226.506. (1310)

Vând Dacia papuc, prelată, instalație gaz omologat, an 90, stare bună, 1.650 Eu. Telefon 0744.397.847. (1070)

Vând Matiz, an 2002, toate îmbunătățirile, 4.900 Eu. Telefon 0740.093.973. (1135)

Vând Matiz, an 2001, impecabil, 3.900 Eu. Telefon 0740.093.973. (1135)

Vând Suzuki Swift, fabricație 2002, km: 53.000; preț: 4.000 Eu, negociabil. Telefon 0745.104.215. (457)

Vând microbus Ford Tranzit, 13 locuri, omologat, 7.500 Eu, negociabil. Telefon 0742.389.157, 254516. (1161)

Vând camion IFA semănătoare SUP MET 1200. Telefon 382125, 0723.283.402. (1340)

Vând Lancia Detra Turbo Diesel, an 1995, central, climă, etc. 1.000 Euro. Telefon 0766.722.173; 0788.477.143. (1161)

Vând Mercedes Cobra Diesel 2400 cmc, CIV, numere noi, stare de funcționare, preț 1250 Euro sau variante. Telefon 0766.722.173; 0788.477.143. (1161)

Vând remorcă Padiș, Salonta, 1993, 450 Euro, negociabil. Telefon 218042; 0744.958.818. (1179)

Vând Renault 7 locuri, an 1990, preț 1800 Euro + instalație gaz. Telefon 0744.528.876. (1180)

Vând Dacia 1310, an 1988, 750 Euro, negociabil. Telefon 273708. (1199)

Vând Dacia Break 1310 CLi, an fabricație 2000. Telefon 0745.106.372. (1225)

Vând Mercedes 190D, stare de excepție, model 1990. Telefon 0744.813.406. (1231)

Vând Dacia 1310, an 1986, foarte bună, 750 Eu; Dacia papuc, CIV, 1.100 Eu, negociabil. Telefon 286856, 0740.451.992. (1180)

Vindem automacara ADK 125. Relații telefon 0744.649.343. (1200)

Vând Dacia 1310 din '98 originală, stare perfectă, 2.050 EU negociabil. Telefon 214355. (1286)

Vând Dacia Nova din '99 indigo metal, 50.000 km, alarmă, insonorizată, perfectă, preț 2.450 EU negociabil. Telefon 214355. (1286)

Vând Dacia 1300, an 84, stare foarte bună, VT 2005, 700 Eu, negociabil. Telefon 0257-348060. (1264)

Vând Dacia 1307 (papuc), din 1995. Relații telefon 466868 (1255)

Vând urgent tractor, preț 4.000 Eu, negociabil. Telefon 411269. (1260)

Vând VW Transporter, an 1981, Diesel, înmatriculat, ieftin. Telefon 0744617.657. (1284)

Vând remorcă RM7, înmatriculată, parbriz Opel Ascona. Telefon 0744.407.714. (184)

Aduc la comandă AUTOTURISME și MICROBUZE pentru: ÎNMATRICULAT, RECAROSĂRI sau PIESE DE SCHIMB. Telefon 0744.552.140. (1304)

Vând tractor U650. Informații telefon 328091. (1320)

Vând Audi 80 Turbo Diesel, 1990, preț negociabil. Telefon 0744.120.432. (1323)

Vând Dacia 1310 an 1985, 500 EU. Telefon 0744.632.520. (Ag. Criș, 22)

Vând tractor L 445 înmatriculat, pornire la cheie, 26.000 EU negociabil; U 650, 2350 EU negociabil. Telefon 0740.759.073. (1328)

VÂNZĂRI ELECTRO

Vând CONGELATOR, COMBINĂ FRIGORIFICĂ și FRIGIDER, foarte ieftin și garanție. Telefon 275277. (1248)

Vând TV COLOR, MAȘINĂ AUTOMATĂ DE SPĂLAT, foarte ieftin și garanție. Telefon 275277. (1250)

Vând la prețuri bune TELEVIZOARE COLOR, MAȘINI SPĂLAT AUTOMATE, CONGELATOARE, LĂZI și COMBINE frigorifice. Ofer garanție. Calea Radnei 153. Telefon 274600. (1250)

Vindem CASE MARCAT FISCALE, CÂNTARE ELECTRONICE, CONSUMABILE, str. I. L. CARAGIALE nr. 22. Telefon 272727. (331)

Vindem CASE MARCAT FISCALE, CONSUMABILE, CÂNTARE ELECTRONICE. Telefon 211211, 281188. (c.)

Vând două aparate cafea Saeco sub prețul pieței. Telefon 0788.373.749. (1281)

Vând în 2 rate, MAȘINI SPĂLAT, TELEVIZOARE COLOR, garanție. Telefon 251392. (1161)

Vând TV COLOR, MAȘINI SPĂLAT AUTOMATE, FRIGORIFICE, garanție. Telefon 233511. (1266)

Vând DVD-uri noi, garanție 1 an, 2.700.000 lei. Telefon 225153, 0726.104.589. (1283)

VÂNZĂRI DIVERSE

Vând PLASĂ GARD ZINCATĂ ; CUIE; RABITZ; toată gama de SÂRME, COTURI și BURLANE FUM; ELECTROZI; CAIELE; SCOABE; TABLĂ, etc. Str. Vrabiei, nr. 4. Telefon 289997, 0744.289.997. (25532)

Vând mobilă de bucătărie, preț acceptabil. Telefon 271142.

Vând LEMNE FOC, esență tare, fag, stejar, verzi, uscate, reducere pensionari 10%. Telefon 0740.994.503, 211646. (1072)

Vând plapume import Germania, calitate, 200.000 lei/bucata, Arad. Telefon 0722.857.837. (1278)

Vând 8 purcei, o scroafă gestantă și o scrofiță Landras. Telefon 287384. (1251)

Vând urgent LEMNE DE FOC, direct din pădure, esență tare. Telefon 0742.539.302; 0744.878.995. (1161)

Vând aerotermă pe motorină, marca Zenit, made în Italia, în stare perfectă de funcționare, preț 500 Euro, negociabil. Telefon 327010. (1169)

Vând FĂINĂ 550, 13.800 lei/ kg și tărâțe 6.500 lei/ kg. Telefon 0740.172.327. (1249)

Vând fân și lucernă peste 10 to, preț negociabil. Telefon 0741.066.058. (6, Lipova)

Vând un armăsar, culoare Dereș. Telefon 562778. (10, Lipova)

Vând mașină pentru debitat PAL și mașină pentru aplicat cant masiv. Telefon 473935, 0723.739.591. (1243)

Vând cazan combustibil solid 35-40 KW, 500 Eu, negociabil; 30 buc popici construcție, diametru 110, 3.000.000. Telefon 0257-348060, 0744.786.964. (1264)

Vând boiler instant pe gaz, 100$, convector gaz 4.500.000 lei; arzător automat, tip Corizza 100$. Telefon 0257-348060, 0744.786.964.(1264)

Vând fân - otavă 10.000 lei/ kg. Localitatea Julița nr. 23. (1269, 70)

Vând plug PP2, pentru tractor 445. Telefon 0722.398.869, Drauț, 33. (1261)

Vând LEMNE FOC, esență tare, transport la domiciliu. Telefon 253270. (1275)

Vând LUCERNĂ și PAIE BALOTATE, preț avantajos. Telefon 275297. (1302)

Vând una iapă,vacă și viței pentru sacrificat. Localitatea Iratoș nr. 558. (1306)

Vând baloți paie 25.000/ buc. Telefon 0740.141.029. (1318)

Vând ARO 320 pentru dezmembrare cu talon, bazin metalic 1 tonă; vană fontă. Telefon 514560, 0744.834.138. (1331)

Vând ieftin vin alb de Barațca. Telefon 285566. (1333)

Vând LEMNE FOC uscate, ieftin. Telefon 282411, 0721.521.050. (1337)

Vând 8 tone grîu de panificație. Telefon 234604. (1341)

CUMPĂRĂRI TERENURI, IMOBILIARE

Cumpăr apartament 2 camere, ofer 9.000 - 12.000 EU. Telefon 254537, 0744.541.270. (1247)

Cumpăr TEREN INTRAVILAN, str. TABACOVICI. Telefon 0744.621.964. (1256)

Cumpăr casă modestă, Micălaca cu teren minim 1000 mp. Telefon 214511. (1324)

Cumpăr apartament 5 camere, neamenajat, etaj inferior, garaj, fără intermediari. Telefon 255820; 0745.346.997, seara. (1325)

Cumpăr loc de casă cu toate utilitățile 800-1000 mp, prefer zona Micălaca. Telefon 0723.599.162. (1207)

Cumpăr SPAȚIU COMERCIAL, Bd. Revoluției 30-120 mp. Telefon 0722.324.750. (1171)

Cumpăr apartament 4-5 camere, central. Telefon 338304, 0744.556.757. (1288)

CUMPĂRĂRI AUTO

Cumpăr Dacia cu numer noi cu sau fără probleme caroserie. Ofer între 8-22.milioane lei. Telefon 0723.045.296. (1209)

Cumpăr Volkswagen, preferabil Diesel (neînmatriculat), stare funcționare, ofer 300-400 $. Telefon 273965; 0721.838.968. (708)

Cumpăr Dacia 1300, CIV, nr. noi, chiar probleme tinichigerie, ofer 6-10 milioane. Telefon 0742.902.683. (1193)

Cumpăr Opel Ascona cu motor 1,6 Diesel, an 1985-1987, neînmatriculat (eventual motor). Telefon 283302. (1191)

CUMPĂRĂRI DIVERSE

Cumpăr mobilă veche din lemn curbat, ceasuri perete și de mână, obiecte vechi. Telefon 0744.203.945. (1192)

LOCURI DE MUNCĂ

Angajăm BARMAN (tineri) CAFENEA. Telefon 0722.360.535.

Angajăm VÂNZĂTORI cu experiență, salariu fix + comison și MECANIC pentru service biciclete, salariu fix + comision. Telefon 0724.454.794. (1144)

Angajăm BARMANI și OSPĂTARI cu/ fără experiență pentru cafenea. Telefon 211994. (1212)

Angajăm ȘEF BIROU CONTABILITATE. Telefon 252020. (1225)

Angajăm MUNCITORI pentru LUCRĂRI de TÂMPLĂRIE MECANICĂ, inclusiv necalificați - calificare la locul de muncă; ELECTRICIAN BOBINATOR, ȘOFER categoria B. Informații telefon 0744.556.840. (f. 3928152)

SOCIETATE COMERCIALĂ angajează PROIECTANT, AUTOCAD 3D. CV, la fax 276808 sau OP.9, CP.111, Arad. (1219)

Angajăm 2 ȘOFERI categ. D, inclusiv pensionari. Relații telefon 0744.649.343. (p)

OPERATOR TRANSPORT TAXI angajeaz ȘOFERI. Informații telefon 0721.242.255. (1177)

SOCIETATE COMERCIALĂ angajează 3 MECANICI AUTO cu experiență minim 3 ani; 2 ELECTRICIENI ELECTRONIȘTI AUTO, 2 SPĂLĂTORI AUTO. Telefon 272200. (1253)

SC SARDONICS SRL angajează PERSONAL TÂNĂR (până la 30 ani) dinamic, cu spirit de echipă pentru STAȚIA SHELL ARAD VLAICU. C.V.-urile se depun la Stația SHELL VLAICU. Telefon 273473. Condiții: stagiul militar satisfăcut, studii medii, seriozitate, domiciliul în Arad. (1272)

SC DRAGON STAR IMPEX SRL angajează AGENȚI PAZĂ, conform Legii 333/ 2003. Informații telefon 0257-270875 sau 0788.321.645. (1294)

Angajăm DACTILOGRAFĂ. Telefon 0788.452.944. (1312)

PRIMĂRIA CONOP organizează, în data de 25 februarie 2004, concurs pentru ocuparea funcțiilor publice vacante: AGENT AGRICOL pe perioadă determinată; AUDITOR, funcție publică, studii superioare, vechime în funcții economice 5 ani. Informații suplimentare Primăria Conop, telefon 433003. (12, Lipova)

(Continuare în pagina 15)

NOSFERATUM S.r.l. **20% reducere pensionari** **SERVICII FUNERARE COMPLETE** certificat ISO 9001:2000 **Arad, str. GHIBA BIRTA nr. 26 Tel. 0257/270.437;0744/554.874**

(Urmare din pagina 14)

SOCIETATE COMERCIALĂ angajăm OSPĂTARE. Informații telefon 214514. (1327)

PRESTĂRI SERVICII

PRESTIGE CONSTRUCT execută lucrări de CONSTRUCȚII toate tipurile. Telefon 534239, 0744.775.398. (1332)

FIRMĂ CONSTRUCȚII execută lucrări amenajări, gresieri, rigips, instalații sanitare, gaz, etc. Telefon 0788.413.522; 0766.722.173; 0788.477.143. (1161)

PREZICĂTOARE

ALEXIL și ANA aduc pace, sănătate, prosperitate. Garantăm dezlegările. Profesionalism. Telefon 0256-436801; 0744.528.876; 0722.200.147. (1181)

ÎNCHIRIERI

Închiriez apartament 2 camere, zona Alfa. Informații telefon 253063, după ora 20.

PARTICULAR, caut MAGAZIN între 70 - 150 mp, pentru ÎNCHIRIERE, în zonă cu vad bun. Telefon 0724.454.794. (27005)

Închiriem SPAȚIU COMERCIAL, str. Petru Rareș nr. 75. Telefon 0722.290.486. (1125)

Dau în chirie apartament 2 camere, Micălaca. Telefon 219726; 0742.053.647; 0742.286.751. (1189)

Dau în chirie apartament 3 camere, et. I, Piața Pompierilor, contorizat, pe termen lung, 50 Eu lunar. Telefon 439105. (1105)

Ofer casă de închiriat, pe o perioasă mai lungă, 3 camere, bucătărie, baie, satelit, anexă, cotețe, garaj, 70E/ lunar, plata anticipată pe un an. Informații str. Ulmului 26. (1213)

Caut să închiriez apartament central, 3 camere, mobilat sau nemobilat, toate utilitățile. Prefer în clădire veche. Informații la telefon 0745.260.357. (f. 3928205)

Închiriez (ofer) garsonieră zona Confecții pentru o familie. Telefon 262842. (1281)

Ofer pentru închiriat garaj, zona Polivalentă. Informații telefon 338182. (1285)

Închiriez apartament contorizat, mobilat, cablu, zona Mioriței, 50 Eu + cheltuieli pentru 2 persoane. Telefon 267825. (1295)

Închiriez (ofer) garsonieră cf. I, Praporgescu. Telefon 0742.057.619. (1300)

Închiriez (ofer) apartament una cameră, tot confortul, la casă, str. Căpitan Ignat nr 27, familia Potcoavă. (1307)

Ofer închiriere apartament una cameră ultracentral, zona Hotel Parc. Telefon 0742.676.421; 240703. (1327)

PIERDERI

Pierdut carnet student eliberat de UAV Arad, pe numele Todoran Renata. Îl declar nul. (1242)

Pierdut legitimație călătorie gratuită, eliberată de CTP Arad, pe numele Ciuciu Ana. O declar nulă. (1235

Pierdut carnet student eliberat de Facultatea Teologie Litere, Universitatea A. Vlaicu, pe numele Gaica Daniela Tita, an II TLR. Îl declar nul. (1215)

Pierdut carnet student eliberat de Universitatea Aurel Vlaicu, pe numele Mateiaș Camelia.Îl declar nul. (1203)

Pierdut legitimație student eliberată de UVVG Arad, pe numele Bugariu Daniela. O declar nulă. (1185)

Pierdut legitimație călătorie gratuită, eliberată de CTP Arad, pe numele Grosu Ana. O declar nulă. (1183)

Pierdut legitimație eliberată de ISTPH pe numele Căpăian Gheorghe. O declar nulă. (1278)

Pierdut aviz de însoțire marfă seria AAA nr. 5812520-5812550 al SC CURCUBEUL IMPEX SRL Ineu. Îl declar nul. (27, Ineu)

Pierdut concediu medical seria CNPAS AB 4172861 eliberat în 07 01 2004, de Cabinet Medical Individual dr. Mureșan Daniela, pe numele Farcaș Mirela. Îl declar nul. (1309)

✝ DECESE ✝

S-a stins din viață scumpul nostru tată, socru, bunic și străbunic,

MICULA PAVEL (Gogea)

din Sintea Mică. Înmormântarea va avea loc astăzi, 24 ianuarie 2004, ora 13, de la Capela Cimitirului Grădiște. Dumnezeu să-l ierte! Familia îndoliată.

✝ COMEMORĂRI ✝

Azi, 24 ianuarie, se împlinesc 4 ani de când ai plecat și ne-ai lăsat,

CODREAN SABIN IOAN DOREL

din Frumușeni.

„Nu ne-ai lăsat cum se lasă/ Ne-ai lăsat cu jale-n casă/ cu jale și cu necaz/ Și cu lacrimi pe obraz/ Vai ce greu e pe pământ/ Când vezi părinții plângând/ După fiul lor iubit/ Care, de tânăr i-a părăsit." Nu te vom uita niciodată! Mama, tata, fiul, sora, cumnatul.

În doruri și gândiri/ Aveai luciri de stele/ Și aripile ursite/ Te duseră la ele/ Dar fericirea îți fu'/ Prea scurtă și prea grea/ Căci luntrea vieții tale/ S-a scufundat în ea/ Din lacrimile mele/ Un lac a izvorât/ Icoana vieții tale/ În el s-a oglindit/ Și lacul și AFRODITA/ Se caută mereu/ Cum mă cauți mami/ Și te caut eu. Mami. (239)

Pios omagiu, profunde regrete și perene amintiri la împlinirea a patru ani de la decesul prietenului și dascălului nostru,

conf. univ. dr. ILIE IOVĂNAȘ.

Dumnezeu să-l ierte! CORNELIA și IOAN PASCAL, juriști. (24878)

Un gând pios la împlinirea a 5 ani de la plecarea dintre cei dragi, a celei care a fost

prof. RESTIVAN AURELIA.

Vei rămâne veșnic în sufletele noastre. Dumnezeu să te odihnească în pace! Slujba de pomenire va avea loc duminică 25 ianuarie 2004, ora 12, la Mănăstirea BODROG. Familia 1339)

Lacrimi, flori, lumânări și dor pe mormântul părinților și bunicilor noștri,

CIURHEȘ SOFIA, CIURHEȘ GHEORGHE

și a unchiului

VOLINTER IOAN,

toți din Grăniceri. Fie-vă țărâna ușoară! Fiica și nepoata MARIA CUC și nepotul LUIGI CUC. (770)

Cei 7 ani care au trecut n-au șters amintirea chipului tău drag, a sufletului tău bun și e atât de trist, când apari doar în vise. Amintim celor care l-au cunoscut și prețuit, de vremea scursă, de când ne-a părăsit

lt. col. SZOMORU ALEXANDRU.

A mai venit o iarnă să ne răscolească sufletele pline de durere, lacrimile noastre împletindu-se cu fulgii de zăpadă care cad pe mormântul tău. Te plângem mereu și ne este atât de dor de tine! Soția, copiii și nepoții. (1244)

Se împlinește un an de la trecerea în eternitate a celui care a fost

VASS MIHAI.

Dumnezeu să-l odihnească în pace! Te plânge mereu, sora cu familia. (1297)

Tristă și neuitată rămâne ziua de 25 ianuarie, când, se împlinesc 2 ani de la plecarea în veșnicie a scumpului meu fiu,

STOIA PAVEL, la numai 52 ani.

Te plânge scumpa ta mamă, soția, copiii, nepoții, fratele, surorile cu familiile. Nu te vom uita niciodată, nici pe tine, nici pe tatăl nostru,

STOIA PAVEL

care în urmă cu două luni a plecat și el în veșnicie, la vârsta de 73 ani, soț, tată, socru, frate, bunic și străbunic. Dumnezeu să vă odihnească în pace! Să vă fie somnul lin și țărâna ușoară. Nu vă vom uita toată viața. (1308)

Au trecut 6 săptămâni de când ai plecat și ne-ai lăsat sufletul îndurerat. Lacrimi vărsăm pe mormântul acoperit de zăpadă, rugându-l pe Dumnezeu să te odihnească în pace, iubitul nostru soț, tată, socru și bunic,

CIOCAN GHEORGHE.

Parastasul de pomenire va avea loc duminică, 25 ianuarie 2004, ora 12, la Biserica Ortodoxă din Grădiște. Cât ai trăit te-am iubit, cât voi trăi te voi plânge! Soția FLORICA, fiica DOINA, fiul DOREL, ginerele IANCU, nora MĂRIE și nepoatele: ALINA și MIHAELA. (1153)

În amintirea celui mai bun soț, tată, socru și bunic,

AVRAM IANCU din Cermei.

„Dacă moartea nemiloasă/ Trei săptămâni te-ar fi lăsat/ „La mulți ani!!" ți-am fi urat/ Însă moartea a venit/ Lăsând în urma ei/ Lacrimi și durere greu de stăpânit." Dumnezeu să te odihnească în pace! Soția Maria, fiul AVRAM IANCU, nora DOINA și nepoata ALINA. (1154)

Tristă va rămâne ziua de 24 ianuarie, când, în urmă cu 1 an a plecat pentru totdeauna, bunul meu soț,

VASS MIHAI.

Pustiu e totul fără tine, pustie este casa mea. Te voi purta în suflet mereu! Soția FLORICA. (1212)

Cu profundă durere în suflet aprindem o lumânare la trecerea unui an de când ne-a părăsit un om deosebit, soț, tată și bunic iubitor,

AUREL VÎJDEA.

Dumnezeu să-l odihnească în pace! Slujba de pomenire va avea loc duminică, 25 ianuarie, la Biserica Ortodoxă din Grădiște, ora 12. Familiile: VÎJDEA, MAL și SABĂU. (1293)

Plângem mereu în suflet, pe cei pe care i-am pierdut în veșnicie,

ERSILIA și GHEORGHE LAZA

din CAPORAL ALEXA. Dumnezeu să-i odihnească în pace! Copiii și nepoții din Lipova. (9, Lipova)

Amintim celor care l-au cunoscut că azi, se împlinesc 4 ani de când ne-a părăsit dragul și iubitul nostru

FOGARASSY PETRU (ÖCSI).

Dumnezeu să-l odihnească în pace! Familia. (1292)

Mereu în inimile noastre un gând pios, la un an de când nu mai ești printre noi, dragă soție, mamă, bunică și străbunică,

SZILAGYI ROZALIA.

Dumnezeu să te odihnească în pace! Familiile îndoliate: SZILAGYI, BODEA, SUDITU. (1296)

Pios omagiu, duioasă amintire, la 3 ani de la plecarea în veșnicie a dragului nostru nepot,

CSEPELLA IOSIF,

în Germania. Dumnezeu să dea sufletului său liniște și odihnă eternă. Slujba de pomenire duminică, 25 ianuarie 2004, ora 10, la Biserica Catolică din Aradul Nou. Mătușile și unchiul din Arad și verișorii tăi primari. (1297)

Se împlinesc 6 săptămâni de când ne-a părăsit cel care ne-a fost soț, tată, socru și bunic,

JUNC AUREL.

Parastasul va avea loc duminică, 25 ianuarie 2004, la Biserica Ortodoxă Curtici. Dumnezeu să-l odihnească! Familia îndoliată. (1298)

Ziua de 25 ianuarie, ziua neuitării fiului meu,

GHIȚĂ EPURE.

Se împlinesc 6 ani de când moartea nemiloasă l-a luat dintre noi, la numai 29 ani. În veci nu te vor uita mama și fratele CORNEL. (1303)

Comemorăm împlinirea a 6 săptămâni de la decesul dragului nostru tată, socru, bunic și străbunic

GLIGOR DEMIAN.

Parastasul va avea loc duminică, 25 ianuarie 2004, ora 12, la Biserica Ortodoxă de pe str. Renașterii. Odihnească-se în pace! Familia îndurerată.

A doua iarnă își așterne zăpada pe tristul mormânt al soțului meu drag,

IVA PETRU,

plecat în eternitate în 25 ianuarie 2002, lăsând în urmă un gol imens și multă durere. Îi voi păstra mereu amintirea vie și memoria neîntinată. Soția MĂRIUȚA și fiica DANIELA. Dumnezeu să te odihnească în pace! (1317)

✝ SERVICII FUNERARE ✝

IN MEMORIAM "KUKI"

SERVICII FUNERARE COMPLETE

Str. M Eminescu Nr.4 în curte

Tel: 211.929 - 0723.343.964

MAGAZIN DESCHIS LA ORICE ORĂ

OFERĂ:

- **SICRIE** 10 modele de la 900.000 - 3.400.000
- **SICRIE LUX** 6 modele de la 3.600.000-22.500.000

Mănere. Șuruburi, prosoape, lumânări, colaci și colivă

- **LENJERIE** 10 modele de la 350.000 - 2.000.000

Apelând la serviciile noastre (spălat, îmbrăcat, formolizat și transport) BENEFICIAȚI DE **20%** REDUCERE LA SICRIU

GRATUIT Transportul sicriului la domiciliu Transport Intern și Internațional

Se poate plăti și după ridicarea ajutorului de înmormântare

RO STYL COMPANY

SERVICII FUNERARE COMPLETE

Magazin deschis și noaptea

ARAD STR. M. EMINESCU 22 peste drum de ARTEX

Tel. 214.422, 0744.690.121

Pentru că **suntem producători de sicrie** nu simpli comercianți, **PUTEM FACE O REDUCERE REALĂ de 40% LA SICRIU,** clienților care fac toate serviciile cu firma.

ACCESORII FUNERARE

PLATA ȘI DUPĂ ÎNCASAREA AJUTORULUI DE ÎNMORMÂNTARE.

TRANSPORT intern și internațional.

S.C. SATLINE S.R.L. TELEFON 251.461, 0744/507.211 SHOW ROOM ARAD,Piata Mihai Viteazul - BL. M7 - PARTER
TÂMPLĂRIE DIN ALUMINIU ŞI P.V.C.
CU GEAM TERMOPAN; PROFILE PVC TROCAL Germania; PROFILE ALUMINIU Grecia
Reduceri între 8 şi 12% în perioada ianuarie-februarie
NOU! RATE / 5 ani AVANS 0

Angajăm
absolvent
construcţii/ arhitectură
▲ releveee/proiecte simple
▲ dirigenţie de şantier
▲ cunoştinţe specifice PC (ARHICAD/AUTOCAD)
▲ program prelungit, preferabil posesor auto
SC Grup Codlea SRL - Departament investiţii
8,00-18,00 Jurcovan Cornel, Sztarenchi Ştefan
Tel/fax 0257/251.330, mobil: 0721-288.573
(C. 790/2003)

s.c. SALUBRITATE s.a.
Arad - Bd. IULIU MANIU f.n.
• deratizare • dezinsecţie
INFORMAŢII la
telefon 280.724, fax: 219.388
e-mail: salarad@inext.ro
(c.20/2004)

S.C. IATSA S.A. Arad
(fosta Dacia Service Aradul Nou)
Calea Timişorii nr. 127
Vinde
Teren în suprafaţă de 3200 m.p. cu construcţiile aferente.
Caietul de sarcini şi informaţii suplimentare se pot obţine la sediul societăţii sau la telefon 287366 sau 278701.
Licitaţia va avea loc în ziua de 28.01.2004 orele 11 (unsprezece) a.m. la sediul societăţii.
(c.300/2003)

S.C. B.A.T. Arad S.A.
cu sediul în Arad, str. Poetului nr. 131/a
Angajează
○ lăcătuşi confecţii metalice
○ vopsitori
○ sudori electrici şi autogeni
Informaţii suplimentare se pot obţine la telefoanele 0257/289.700; 273.242 interior 117.
(3928195)

Societatea Comercială
IMAR S.A.
cu sediul în Arad Calea Aurel Vlaicu nr. 14
Angajează urgent muncitori calificaţi în meseriile:
• CROITORI -CONFECŢIONERI
• TAPIŢERI
Relaţii suplimentare pot fi obţinute de la Serviciul Organizare-Personal-Informatică" al SC IMAR S. A. Arad, telefon 256.490, 256.491, 256.492, 256.493 - interior 241.
(4127295)

(c.652) MB
TÂMPLĂRIE PVC CU GEAM TERMOPAN
CALITATE GERMANĂ GEALAN Fenster-Systeme
ARAD, STR. CAIUS IACOB BL.R
FOSTUL Mag. CĂMINUL (lângă BANC POST)
ANGAJĂM ŞOFERI
cu domiciliul în Vladimirescu
Telefon: 0257-213.145, 0788.391.769
RATE – 5 ani avans ZERO
CEL MAI BUN! CEL MAI IEFTIN!

Anunţ de achiziţie publică prin procedura

„Licitaţie deschisă prin preselecţie"

PENITENCIARUL DE MAXIMĂ SIGURANŢĂ ARAD

intenţionează să achiziţioneze, prin procedura **„Licitaţie deschisă fără preselecţie"** următoarele produse:

Cod CPSA	Denumirea produsului	Cantitatea	Peridoada de livrare	Data de depunere a ofertelor	Data deschiderii ofertelor
0111.22	Fasole albă boabe	50.000 kg	11 luni	04.02.2004 ora 14,00	05.02.2004 ora 11,00
1533.14	Conserve de legume în apă	15.000 kg	11 luni	04.02.2004 ora 14,00	05.02.2004 ora 13,00
1571.10	Concentrate proteice	38.500 kg	11 luni	05.02.2004 ora 14,00	06.02.2004 ora 11,00

Documentele pentru achiziţie se pot procura de la sediul Penitenciarului de Maximă Siguranţă Arad, Calea 6 Vânători, FN, începând cu data de 25.01.2004.
Costul documentaţiei este de 150.000 lei.

S.C. Gospodărirea Comunală Arad S.A.
organizează LICITAŢIE DESCHISĂ, cu strigare, pentru închirierea spaţiului comercial situat în Ştrandul Neptun, în corpul C, terasa Capucino, cu suprafaţa de 286 mp
În cazul că nu se adjudecă spaţiul la prima licitaţie, licitaţia se va repeta în fiecare zi de miercuri, acelaşi loc, oră şi condiţii.
Licitaţia va avea loc în data de 11.02.2004, orele 10,00, la administraţia ştrandului.
Taxa de înscriere la licitaţie = 500.000 lei
Chiria de începere a licitaţiei = 2 Euro/mp/lună, plus TVA
Pasul de licitaţie = 0,1 Euro
Spaţiul se poate vedea zilnic, începând cu data de 26.01.2004, între orele 8,30 - 15,30.
Informaţii suplimentare la sediul societăţii, telefon 287797 şi la administraţia ştrandului, telefon 281157.
(3928214)

Judeţul Arad
Consiliul Judeţean Arad

Dispoziţia nr. 8 din 22 ianuarie 2004 privind convocarea Consiliului Judeţean Arad

Preşedintele Consiliului Judeţean Arad
În temeiul prevederilor art. 106, alin. 1 din Legea nr. 215/2001 a administraţiei publice locale

DISPUNE

Articol unic: Consiliul Judeţean Arad se convoacă în şedinţă ordinară în data de **29 ianuarie 2004, ora 12,00**, cu următoarea

ORDINE DE ZI:

1. Proiect de hotărâre privind aprobarea Statutului Judeţului Arad.
2. Proiect de hotărâre privind stabilirea unor taxe judeţene pe anul 2004.
3. Proiect de hotărâre privind taxele ce se încasează de Consiliul Judeţean Arad prin Direcţia Judeţeană de Protecţie a Plantelor şi Alte Servicii în punctele de control pentru trecerea frontierei de stat Nădlac, Vărşand şi Turnu.
4. Proiect de hotărâre privind stabilirea costului pentru eliberarea avizelor şi autorizaţiilor speciale de transport, a tarifelor ce se aplică autovehiculelor cu tonaj şi/sau gabarit depăşit care circulă pe drumurile judeţene, precum şi a tarifelor pentru utilizarea zonei drumurilor judeţene aflate în patrimoniul public al judeţului Arad.
5. Proiect de hotărâre privind majorarea tarifelor la transportul în comun de călători cu autobuzele Companiei de Transport Public Arad
6. Proiect de hotărâre privind costul pe anul 2004 pentru un copil sau persoană majoră care beneficiază de protecţie în cadrul centrelor de plasament ale Direcţiei Generale pentru Protecţia Drepturilor Copilului Arad.
7. Proiect de hotărâre privind aprobarea contractelor de reprezentare pentru persoanele mandatate în adunarea generală a acţionarilor, unde CJ Arad este acţionar sau asociat.
8. Proiect de hotărâre privind aprobarea Strategiei judeţene privind protecţia specială şi integrarea socială a persoanelor cu handicap.
9. Proiect de hotărâre privind stabilirea indemnizaţiilor lunare a preşedintelui, a vicepreşedinţilor şi a membrilor consiliului judeţean, cu începere din 01.01.2004.
10. Proiect de hotărâre privind aprobarea statului de funcţii şi a organigramei la Corpul Gardienilor Publici Arad.
11. Proiect de hotărâre privind aprobarea strategiei judeţene în domeniul protecţiei drepturilor copilului şi a planului de dezinstituţionalizare.
Proiect de hotărâre privind aprobarea organigramei la Direcţia Judeţeană pentru Protecţia Drepturilor Copilului Arad.
12. Proiect de hotărâre privind aprobarea calendarului evenimentelor culturale pe anul 2004.
13. Proiect de hotărâre privind rectificarea bugetului de venituri şi cheltuieli al Consiliului Judeţean Arad.
14. Proiect de hotărâre privind aprobarea procentului de subvenţionare a cheltuielilor materiale de funcţionare-exploatare pentru transportul în comun de călători cu autobuzele.
15. Diverse.

Preşedinte Caius Parpală
Secretar general al judeţului Ioan Silaghi
(3928215)

SANPAOLO IMI BANK
Depozit la termen
între 12 şi 36 de luni
Cu plata dobânzii lunar
18% p.a. - DOBÂNDĂ ÎN PRIMA LUNĂ
Informaţii suplimentare
ARAD, B-dul Revoluţiei nr. 88
TELEFON : 284.888 ; FAX : 285.202

ADEVĂRUL
Cotidian independent Arad

ASTRA
ASTRA VAGOANE CĂLĂTORI
Singurul producător de confort din domeniu
Str. Petru Rareş 1-3
Tel: 233.651 Fax: 258.168
e-mail: astra.calatori@astrac.rdsar.ro

Anul XVI, nr. 4120 | 16 pagini | LUNI, 26 IANUARIE 2004 | 5.000 lei
adevarul@arad.ro; adv.pub@arad.ro | http://adevarul.arad.ro
Publicaţie auditată de BRAT | Tiraj mediu zilnic vândut: 30 531

Ziua Ceauşescului

Ştefan Tabuia

Se împlinesc astăzi 86 de ani de la naşterea fostului dictator Ceuşescu şi dacă nu ar fi ajuns în faţa plutonului de execuţie de la Târgovişte, mai mult ca sigur ar fi şi acum în viaţă.

După cât de sănătos s-a arătat înainte de a fi împuşcat, mai degrabă intram noi românii în pământ decât el. Presupunând că ar fi tot în poziţia de înţelept cârmaci, să încercăm împreună să ne imaginăm cum ar arăta ţara şi ce s-ar fi ales de noi, dacă nu ar fi fost revoluţia din decembrie '89. În primul rând ar fi de apreciat că în aceste zile de iarnă am fi dârdâit cu toţii cei „cazaţi" în cazematele de beton neîncălzite, fără lumină, fără apă caldă, fără căldură, şi mai mult ca sigur fără gaz metan la aragaz. Circulaţia ar fi fost interzisă tuturor mijloacelor auto - fiindcă benzina şi motorina nu ar mai fi ajuns nici măcar pentru fabrici. Oraşele şi satele ar fi rămas în benză totală.

Economia energofagă şi nerentabilă ar fi transformat fabricile în adevărate mormane de fiare vechi - singurul produs românesc solicitat la export. Magazinele statului ar fi ajuns în paragină, spaţii lugubre, fără marfă, în timp ce în alimentare ar fi rămas doar rafturile goale. În măcelării şi mezelării nu se găsea nici în „epoca de aur" altceva decât cârlige agăţate pe pereţi.

Pentru întreţinerea aşa-numitului fond locativ de stat nu ar mai fi existat surse bugetare, iar pe vienezul nostru Bulevard arădean am fi admirat ruinele hâde ale impunătoarelor clădiri în stil imperial.

În agricultură, ţăranii ar fi rămas doar cu cât puteau sustrage cu traista, ori ar fi ajuns în beciul arestului ceauşist dacă ar fi fost depistaţi adunând ştiuleţii rămaşi în urma combinelor. Câţiva şefi de ferme, preşedinţi de C.A.P.-uri, ori directori de întreprinderi agricole de stat ar fi fost arestaţi de fiorosul Dincă Teleagă şi împuşcaţi pentru intimidarea celor ce ar mai fi îndrăznit să ardă paiele rămase în urma secerişului. Construcţiile de fabrici şi cele de blocuri ar fi clacat în cele din urmă din lipsă de energie şi materiale, sau şi mai rău, s-ar fi tot redus din cheltuieli până când orice ctitorie ar fi fost legată cu sârmă, gata să se prăbuşească la prima bătaie de vânt.

(Continuare în pagina 6)

Încurajările oamenilor, experienţa şi dragostea pentru Arad...

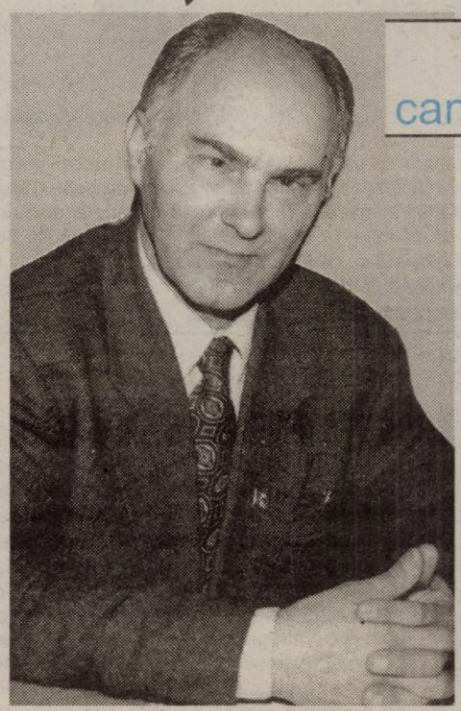

Îl determină pe Cristian Moisescu să candideze pentru funcţia de primar al Aradului

Vreau un oraş modern şi civilizat

– D-le Cristian Moisescu, aţi mai fost primar al Aradului în perioada 1992-1996. Printre bucuriile pe care probabil le-aţi trăit aţi avut parte şi de tot felul de mizerii, se pare inerente vieţii de primar. Şi totuşi, mai candidaţi încă o dată pentru această funcţie. De ce?

– Într-adevăr, renunţ la liniştea şi confortul de dascăl. În primul rând, pentru că am primit încurajări din partea multor arădeni, fapt reflectat şi în sondajul de opinie din decembrie, care este tot o încurajare. Apoi, pentru că am experienţa unui mandat şi ştiu ce trebuie făcut în Primărie. M-am lovit de multe probleme şi mare parte din ele le-am rezolvat. Candidez pentru că vreau ca toţi cetăţenii să fie reprezentaţi de primarul Aradului. Eu nu mă simt reprezentat în momentul de faţă. Pot să spun că am experienţă şi prin prisma faptului că am fost consilier şi asta îţi dă un plus în munca de administraţie. Consider că am maturitatea necesară unei munci de o asemenea responsabilitate. În perioada în care am fost primar, trebuie să recunosc, am intrat în arenă fără arme, dar dorinţa de a face bine semenilor a existat. Am făcut şi greşeli, dar şi greşelile fac pare din experienţă. Candidez pentru că sunt arădean şi nu-mi este indiferent ce se întâmplă cu Aradul. Vreau un Arad civilizat şi modern, care să-i reprezinte cu cinste pe arădeni.

Presa şi echipa

– Vorbeaţi de greşeli. Care ar fi acele greşeli?

– Cea mai mare a fost relaţia cu presa. Presa te ridică sau te coboară. Atunci exista un singur cotidian. Şi apoi, cred că nu am reuşit să strâng în jurul meu o echipă mai performantă, care să mă ajute.

A consemnat,
Ioan Iercan

(Continuare în pagina 6)

Corleone
organizează
Nunti Botezuri
Mese festive
Preţ echivalent în lei a 15 Euro / pers.
Informaţii şi rezervări la tel. 210.944, 0788.318.580
(C.673/2003)

Nicolae Breban '70

Eugen Simion

Prozatorul Nicolae Breban împlineşte peste câteva zile 70 de ani. Este în plină putere, nu şi-a diminuat ritmurile de lucru, nu arată a fi panicat de perspectivele viitorului, tocmai a început o serie de memorii (volumul I, Sensul vieţii, *a apărut deja) şi, nu mă îndoiesc, este pe cale să încheie un roman de câteva mii de pagini. O veritabilă uzină de armament greu. Un scriitor, vreau să spun, profesionist care, îndată ce se aşează la masa de scris, nu se mai ridică până nu-şi termină romanul. Un ritm şi un comportament care sunt departe de a fi specific româneşti. Scriitorul român are, de regulă, talent dat de Dumnezeu şi aşteaptă, cu multă răbdare, să-i vină inspiraţia. Şi, cum inspiraţia vine greu, scriitorul nu se grăbeşte. Filosofia lui de existenţă se conduce după legea lui "ce-o fi o fi" şi "n-a băgat Dumnezeu zilele în sac"... Scrie, în concluzie, puţin şi publică în cinci ani două povestiri bine stilizate, cu fraze memorabile şi metafore de preţ. Mateiu Caragiale este modelul de ieri şi de azi al acestui scriitor artist, boem, simpatizat de criticii literari şi lăudat de colegi pentru exigenţa lui...*

(Continuare în pagina 7)

JACKSON
Hotel Restaurant din Vama Nădlac
Organizează nunţi botezuri mese festive
La numai 12 Euro
Informaţii tel.206.227
(C.698/2003)

ABONEAZĂ-TE la ADEVĂRUL
PENTRU CA TU SĂ FII BINE INFORMAT!
Abonamente se pot face atât la factorii poştali, cât şi la oficiile poştale din fiecare localitate.
Preţul abonamentului este de 80.000 lei

INTERNEXT
Acces liber fără parolă !
Trafic NELIMITAT !
891234
Tarife fără TVA:
TARIF I Luni-Duminica 8-22 3,52 eurocenti/minut
TARIF II Luni-Duminica 22-8 1,76 eurocenti/minut
Info : 0257-285353; www.inext.ro
(C.774/2003)

Ministrul Gabriel Oprea vine mâine la Arad

Ministrul delegat pentru Administraţia Publică, **Gabriel Oprea** se va afla mâine la Arad, onorându-şi astfel promisiunea făcută miercuri, la întâlnirea conducerii partidului cu reprezentanţii filialei arădene a formaţiunii de guvernământ. Ministrul Oprea spunea miercuri, săptămâna trecută, că va veni la Arad în calitate de responsabil de organizaţia locală PSD, dar şi de responsabil guvernamental pentru judeţul nostru, şi în prezenţa sa preşedintele filialei arădene a partidului de guvernământ, Dorel Popa va sta la aceeaşi masă cu prefectul Dan Ungureanu pentru a bea o bere (în sensul de împăcare).

Nu ştim cât de posibilă este această conciliere între cei doi (sursele noastre susţin că aceasta va fi doar de faţadă), dar este cert că, în cazul în care vremea va permite, Gabriel Oprea va veni în municipiu.

A.Olteanu

Pe zăpadă s-a ... „încins" Hora Unirii

Pag. 4

Foto: Şt. Matyas

INCHIRIEZ SPATIU COMERCIAL B-DUL. REVOLUTIEI 100 m² TEL: 0721.269.705

Maxima zilei

E preferabil să stârnești invidie decât milă.
(Publius Syrus)

Calendar

Luni, 26 ianuarie

Astăzi, Soarele răsare la ora 7 și 41 de minute și apune la ora 17 și 16 minute. Au trecut 25 de zile din acest an. Au mai rămas 341 de zile până în 2005.

Praznicul zilei: Biserica ortodoxă: Cuv. Xenofont, Maria și fiii lor Arcadie, Ioan; **Biserica greco-catolică:** Cuv. Xenofont, Maria și fiii lor; Arcadie, Ioan; **Biserica romano-catolică:** Timotei și Tit.

A venit barza!

La Arad: *Darius Alexandru Ciocîrlan.*

Comenzi taxi

- ALFA PLUS 949; 349.349
- DELMAR 229220
- TAXI ALFA 22.88.88; 25.25.26; 0723-200.301; 0745-50.60.70
- TAXI ARAD: 244.244; 274.444; 0722-755.440
- DIESEL STAR 212.222; 0722-361.011; 0745-645.645
- EUROPA 275.555; 0723-677.555; 0744-828.163
- FAVORIT 280.000; 281.111; 0740-083.333; 0742-409.992
- VALI DIESEL 280.705; 280.100
- MIRCO MILI 230.530; 230.730; 0740-152.828; 0723-062.366

Cinematografe

DACIA (tel. 255.576): Stăpânul inelelor 3 - Întoarcerea regelui (S.U.A.) 10; 13,30; 17; 21.
MUREȘUL (tel. 280.532): Eroul (China) 10; 12; 14; 16; 18
ARTA (tel. 280.526): Hulk uriașul (S.U.A.) 15; 17,30; 20.
SALA MICĂ: Taxi (Franța) 15,30; 18,30

Identitate falsă contra 400 de euro

La sfârșitul săptămânii trecute, doi bărbați din Drobeta Turnu Serverin, județul Mehedinți, s-au urcat la volanului unui Fiat și au hotărât să iasă din țară pe la Turnu, cu destinația Spațiul Schengen. La controlul de frontieră s-a dovedit însă că fotografiile din pașapoartele cu care s-au legitimat cei doi „turiști" oglindeau cu totul alte fețe decât ale lor.

În aceste condiții, **Petrișor B.** și **Nicușor B.** au fost nevoiți să declare exact cum au ajuns să apeleze la această metodă de a ieși din țară. La sfârșitul anului 2003, amândoi au fost returnați din Italia, respectiv Franța, ocazie cu care le-au fost suspendate pașapoartele pe o perioadă determinată. Cum dorul de Occident era foarte mare, mehedințenii au apelat la o persoană necunoscută, susțin ei, care le-a procurat pașapoarte turistice valabile, în schimbul a 400 de euro fiecare.

Ca urmare a faptelor constatate, polițiștii de frontieră le-au interzis să iasă din țară, iar pe numele lor se vor întocmi acte premergătoare începerii urmării penale pentru tentativă de trecere ilegală a frontierei de stat și fals privind identitatea.

S. Ambruș

Meteo

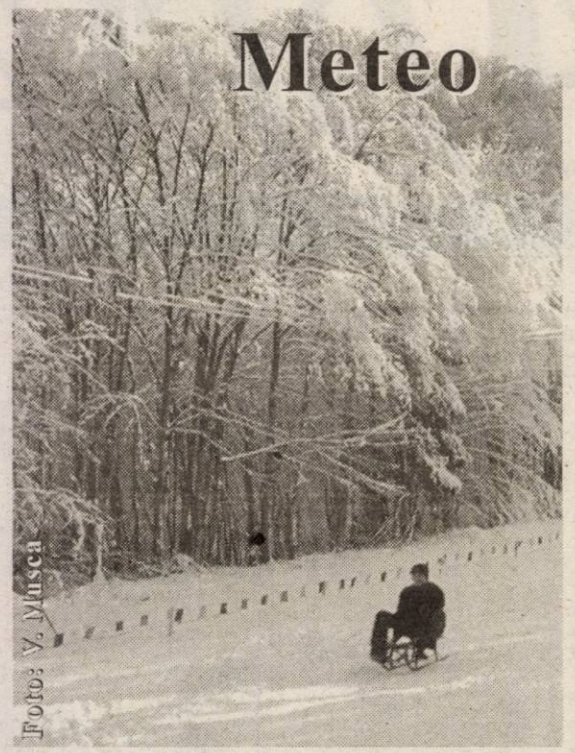

Vremea se va ameliora sub aspectul precipitațiilor și se va încălzi ușor, mai ales în zonele de deal. Cerul va fi parțial acoperit. Vântul va sufla în general slab. În zona de câmpie, în cursul dimineții, vor fi condiții de ceață asociată cu depunere de chiciură.

Temperaturi maxime: -3 la 0°C
Temperaturi minime: -6 la -3°C

Rețeta zilei

Supă de chimen

Se pun la fiert, în apă rece cu sare, oase de vacă tăiate în bucăți. Se îndepărtează spuma, apoi se adaugă zarzavatul de supă și ceapa, întregi. Se fierbe aproximativ 2 ore. Se strecoară și se pune din nou la foc. Se rumenește în grăsime o lingură de făină, se stinge cu puțină supă, se dau câteva clocote, apoi se toarnă în supă. Se adaugă o lingură de chimen și se fierbe încă 30 de minute. Se servește cu cubulețe de pâine rumenite la cuptor.

CUR$UL VALUTAR

VALORI ÎNREGISTRATE LA SFÂRȘITUL SĂPTĂMÂNII TRECUTE

Denumirea valutei	BNR	BCR		BRD		Banca Transilvania		Banca Românească		Banca Romexterra		Alpha Bank	
		C	V	C	V	C	V	C	V	C	V	C	V
Euro	41077	40850	41350	40820	41320	40700	41500	40770	41300	40750	41350	40950	41400
Dolar S.U.A.	32203	32200	32700	31930	32420	32000	32700	31918	32539	32000	32600	32000	32600
Forint	156	147	163	150	160	150	157	-	-	149	159	-	-

Utilitare

PIEȚE, TÂRGURI

Astăzi este zi de piață la Curtici, Nădlac, Bocsig, Gurahonț, Moneasa, Pilu, Vladimirescu. Tot astăzi se organizează târg săptămânal la Gurahonț, și Bârzava.

Mâine, marți, este zi de piață la Sebiș, Almaș, Apateu, Semlac, Sântana, Șilindia, Vârfurile.

PRIMĂRIA MUNICIPIULUI

Program de relații cu publicul (camera 5) luni-miercuri-vineri între orele 8-12; marți-joi între orele 8-12; 15-17 - tel. 284.744, tel. centrală 281.850.

FARMACII DE SERVICIU

❒ Farmacia **REMEDIUM** Arad, B-dul Revoluției nr. 52-54. Program luni-vineri: 7,30-20,00; sâmbătă 8,00-14,00. Telefon 233.195. Eliberează medicamente compensate și gratuite. ❒ Farmacia **„ALEXANDRA"**, str. Tribunul Dobra, nr. 24 (stația tramvai Boul Roșu), tel. 282.062. Program luni-vineri: 7-22; sâmbăta: 8-18; duminica: 9-15. Eliberează medicamente compensate și gratuite. ❒ Farmacia **„OMNIAFARM"**, Calea Aurel Vlaicu, Bl. Z28, cu program zilnic de la orele 8,00-22,00. Telefon 271.724. Eliberează rețete gratuite și compensate.

URGENȚE STOMATOLOGICE

Cabinetul de pe str. Crișan (în spate la Gionelli) are program non-stop. Telefon: 253794.

DISPENSAR VETERINAR

Dispensarul veterinar din Aradul Nou efectuează zilnic, orele 8-16 (sâmbăta 8-12 și duminica) examen trichineloscopic, vaccinări antirabice și sterilizări câini-pisici, însămânțări artificiale. Telefon 287.298

ÎNTRERUPERI CURENT

Luni, 26 ianuarie - orele 8-15: Micălaca Bl. 360, 361, Vlaciu Bl. Z19A, Z18B

Marți, 27 ianuarie - orele 8-15: Micălaca Bl. 359, 357; Vlaciu Bl. Z17, Z20

CITIRE APOMETRE

Luni, 26 ianuarie: Boemiei, Răzvan, Vidra, Porumbului, Salcâmului, Pelicanului, Castor, Rândunicii, Vezuviu, Rozelor, Râșnov, Viitorului, Cocorilor, H. Coandă, Abatorului, Latină, Biruinței, Venus, I. Rațiu, A. Karoly, Pădurii, Eftimie Murgu, Clujului fără sot, Kardoș, Trandafirilor, Preparandiei, Dornei, Gojdu, Al. Gavra, Tr. Buteanu, Ac. Teologică, Sava Tekelia, M. Eminescu, Gh. Șincai, Lucian Bblaga, Sebeșului, Ilarie Chendi, Voltaire, O. Goga, S. Gyula, I. L. Caragiale, Dorel Sibii, Mărășești, Sabin Drăgoi, I. Suciu, Praporgescu, N.Grigorescu

ADMINISTRAȚIA FINANȚELOR PUBLICE

Administrația Finanțelor Publice a municipiului Arad: Asistență contribuabili (impozitul pe venitul global) - telefon 280633, 280733, int. 198 (persoane fizice) și 125 (persoane juridice) între orele 8,00-12,00. Informații suplimentare la www.finantearad.ro

TELEFOANE DE URGENȚĂ

POMPIERI 981; 251.212

AMBULANȚĂ ARAD - 961 sau **251.313**

POLIȚIE: 955

Numărul de centrală telefonică al I. J. P. (Inspectoratul Județean de Poliție) Arad: 207.100.

S. C. DISTRIGAZ-NORD S. A. TÂRGU MUREȘ

Sucursala de Distribuție a Gazelor Naturale Arad, Dispeceratul permanent - telefon 218.928; 256.928

DERANJAMENTE CURENT ELECTRIC 235.991

S. C. SALUBRITATE S. A. ARAD

Dispecerat între orele 7,00 - 19,00, tel.: 280.873

PROTECȚIA CONSUMATORULUI

B-dul Revoluției, nr. 50. Telefon: 257049

DIRECȚIA DE SĂNĂTATE PUBLICĂ - serviciul de permanență: 254.438

GARDA FINANCIARĂ

B-dul Revoluției nr. 79, telefon: 281119

INSPECTORATUL TERITORIAL DE MUNCĂ ARAD

Str. Episcopiei nr. 11-13, tel.: 211762, 211862, 257251

AGENȚIA JUDEȚEANĂ PENTRU OCUPAREA FORȚEI DE MUNCĂ

Str. Gheorghe Lazăr nr. 20, tel: 281998, 211791

POLIȚIA DE FRONTIERĂ: tel.: 959

ADEVĂRUL
Cotidian independent Arad

Editor: S.C. ADEVĂRUL Arad S.R.L.
COD FISCAL R 1681938 ● COD SICOMEX 19.604 ● CERTIFICAT J 02/1886 / 31 X 1991 ● COD SIRUES 020956601 ● ISSN 1220 - 7489

Redacția și administrația: 310130 Arad, Bd. Revoluției nr. 81. Telefoane: SECRETARIAT - 281802, fax 280655, 280625; ADMINISTRAȚIE - CONTABILITATE - 281797; MICA PUBLICITATE - 210775; MAREA PUBLICITATE - 280904; CLUBUL PRESEI - 280989.

Consiliul de administrație: președinte - **MIRCEA DORGOȘAN**, telefon 281802, 280625; vicepreședinte - **MIRCEA CONTRAȘ**, telefon 280854; membri: **LIZICA MIHUȚ**, telefon 280070, **ȘTEFAN TABUIA**, telefon 280854, **MIRCEA TÎȘCĂ**, telefon 280904.

Colegiul de redacție: **ȘTEFAN TABUIA (redactor-șef)**, telefon **280854**; **MARCEL CANCIU** (șef secție foto), telefon **281701**; **ALEXANDRU CHEBELEU** (șef secție sport), telefon **281701**; **GABRIELA GROZA** (secretar general de redacție), telefon **280854**; **VASILE FILIP** (șef secție cultură-învățământ-tineret), telefon **280003**; **IOAN IERCAN** (șef secție politică), telefon **280943**; **TRISTAN MIHUȚA** (șef secție probleme sociale - investigații), telefon **281855**; **DORU SAVA** (șef secție economic), telefon **281738**; **NICOLAE OPREAN** (șef secție actualități), telefon **280003**; **MIRCEA TÎȘCĂ** (șef secție publicitate și difuzarea presei), telefon **280904**; **MIRCEA CONTRAȘ** (vicepreședinte al consiliului de administrație), telefon **280854**; **MIRCEA DORGOȘAN** (președinte al Consiliului de administrație), telefon **281802, 280625**.

Tiparul executat la S.C. MEDIAGRAF S.A. ARAD, str. Feleacului F.N., telefon 250902, fax 250920

Adresa Internet http://adevarul.arad.ro

Horoscop

Luni, 26 ianuarie 2004

Berbec (21.03-20.04) Duceți o viață aproape boemă, citiți și spuneți vorbe de duh la telefon, unei vechi prietene.

Taur (21.04-20.05) O duceți cam greu cu banii. Știți prea bine că întreținerea a două gospodării costă...

Gemenii (21.05-20.06) Sunt posibile tratative pentru un statut social mai stabil, o mărire de salariu sau o funcție mai înaltă.

Rac (21.06-22.07) Munca de rutină nu vă avantajează, fiind posibil să nu vă încadrați în timp.

Leu (23.07-22.08) Faceți o achiziție de lungă durată, care trebuie însă întreținută de cheltuială.

Fecioara (23.08-22.09) Ziua de astăzi decurge după sloganul: „Astăzi nu am probleme pentru că nu am soluții".

Balanța (23.09-22.10) E nevoie să luați o decizie legată de profesia actuală. Se întrevăd unele soluții nefavorabile care nu vă cad tocmai bine.

Scorpion (23.10-21.11) Se poate ivi o șansă unică pentru dvs., mai ales dacă activați în politică.

Săgetător (22.11-21.12) Azi aveți multă energie, răbdare și o mare putere de concentrare.

Capricorn (22.12-19.01) Se recomandă atenție la ceea ce spuneți, nu cumva să ratați o ofertă avantajoasă.

Vărsător (20.01-20.02) Șefii sau colegii vor fi imprevizibili, dar șansele sunt de partea dvs.

Peștii (21.02-20.03) Sunteți cu un pas înaintea tuturor, în toate privințele.

HEMOROIZI
Cabinet privat Dr. ONIȚA
Consultații și tratament proctologic complet

Semne de alarmă:
- exteriorizarea hemoroizilor
- sângerarea
- durerea
- mâncărimea anală

Tratamentul:
- Nu necesită internare, anestezie și nici operație în 90% din cazuri
- Rezultate foarte bune
- Tarife reduse

ARAD TIMIȘOARA
www.madestetic.ro Tel. 0740.336.899; 210067 (4044284)

De la un scurtcircuit

O casă din Bodrogul Nou a luat foc

Sâmbătă, la amiază, în localitatea Bodrogul Nou, la numărul 52, a izbucnit un incendiu care, dacă n-ar fi fost stins în timp util, s-ar fi putut extinde și la imobilele din apropiere.

Pompierii au fost chemați la orele 14,54, au ajuns la Bodrog în zece minute, iar focul a fost stins, în întregime, după exact o oră. Au ars 30 de mp. de plafon, 50 de mp. de coarne, leațuri, grinzi etc., fiind afectate absolut toate aparatele casnice, respectiv televizorul, casetofonul, frigiderul, mașina de spălat etc.

Paguba a fost evaluată la aproximativ 30 de milioane, fiind salvate, totuși, câteva bunuri însumând aproape 10 milioane de lei.

Pompierii au ajuns la concluzia că focul a izbucnit de la un scurtcircuit, produs de un cablu electric defect sau neizolat corespunzător. Familia Banciu, din Bodrogul Nou, va trebui să investească urgent câteva milioane bune, pentru a-și reface acoperișul de deasupra capului.

Eugenia Pantea

În atenția refugiaților de război!

Cetățenii români refugiați din Basarabia, Bucovina de Nord și ținutul Herței ca urmare a stării de război, cărora le-au fost sechestrate sau reținute bunuri, pot să depună cereri în vederea despăgubirii la Prefectura Arad până în luna mai a.c.

Din cele 162 de dosare depuse până la ora actuală în baza Legii 9/1998, doar zece au fost soluționate și înaintate spre evaluare.

Luptă împotriva SIDA

Spune „Nu" Discriminării

Campania națională Anti-Sida continuă sub sloganul „Spune Nu - Discriminării!" Demarată în cursul lunii decembrie de către Asociația Asistenților Medicali, „Assimed", în colaborare cu autorități locale, județene și mai multe organizații neguvernamentale, acțiunea își propune să efectueze schimbări în mentalitatea oamenilor cu privire la persoanele infestate cu virusul HIV. **„Odată cu această campanie, sperăm să aducem un minimum de informație în rândul populației și să inducem ideea de a elimina discriminarea acestor persoane defavorizate. Un om bolnav de SIDA este o persoană normală, care are aceleași drepturi cu omul sănătos, trebuie să se bucure de viață, la fel ca noi toți, are nevoie de susținere morală, de prieteni, părinți și suflete care să le aline suferința provocată de boală. Oameni! Să încercăm cu toții să le acordăm o ultimă șansă, să-i aceptăm pe cei bolnavi ca și cum ai fi ai noștri... Să ne gândim la familiile care luptă alături de ei și să le susținem... Oricare dintre noi poate fi infestat mâine cu virusul HIV. Să luptăm împreună pentru integrarea copiilor în școli, a tinerilor în societate, să le dăm o șansă să lucreze alături de noi, să-i acceptăm în lumea noastră care, de fapt, este și a lor"**, afirmă Daniel Tudorescu, președinte Assimed.

Până în 28 februarie, data încheierii acestei campanii, organizatorii și-au propus o serie de acțiuni: simpozioane precum „Ce înseamnă să fii bolnav SIDA, „Copiii alături de bolnavi", spectacole cu strângere de fonduri, întâlniri cu copiii infestați, deplasări în județ pentru a prezenta sătenilor implicațiile acestei boli și un marș de protest împotriva SIDA.

Madiana Popescu

Turism cu acte de ocazie

În autocarul unei firme de transport internațional, polițiștii de frontieră de la Turnu au descoperit o femeie care a prezentat la control un pașaport turistic românesc, ce nu îi aparținea. **Ionca C.**, de 23 de ani, din Timișoara a fost returnată din Germania în cursul anului 2000, când i s-a aplicat și interdicția de a mai călători în străinătate pe o perioadă de cinci ani. Pentru că dorea să-și găsească un loc de muncă în Italia, timișoreanca și-a făcut rost de un pașaport turistic, în schimbul sumei de 300 de dolari, de la o persoană din Galați.

Tânăra s-a ales cu dosar penal pentru fals privind identitatea și tentativă de trecere ilegală a frontierei de stat.

S. Ambruș

Spre spațiul Schengen, cu pașaport găsit în gară

Croitoru P., de 24 de ani, din Gura Humorului, județul Suceava, a fost reținut la Vama Turnu pentru că fotografia din pașaportul cu care dorea să iasă din țară nu prea semăna cu originalul. La interogatoriu, moldoveanul a declarat că în 2003 a fost returnat din Spania și avea interdicție să iasă din țară. El a mai susținut că pașaportul cu pricina l-a găsit în gara din Suceava, moment în care s-a gândit că ar fi numai bun pentru o nouă călătorie în Spațiul Schengen, cu scopul declarat de a-și găsi de lucru.

Deocamdată, Croitoru este cercetat pentru fals privind identitatea și tentativă de trecere ilegală a frontierei de stat.

S. Ambruș

Cronica măruntă

Având în vedere că iarna se produc destul de multe incendii provenite de la instalațiile electrice prost izolate sau defecte, pompierii avertizează cetățenii să renunțe la asemenea surse de încălzire, iar dacă totuși au nevoie de acestea, să apeleze la serviciile unui electrician, care să confirme buna stare a radiatorului, reșoului etc.

Ninge, iar edilii au fost luați, ca întotdeauna, pe nepregătite. Fiindcă nu se explică altfel starea podurilor Decebal, Timișorii, Micălaca etc., adevărate pârtii pentru autoturismele arădenilor. Oare n-ar fi bine să se ia măsuri până nu crește stratul de zăpadă încât să nu se mai poată lupta nimeni cu el?!

În ultimele două zile n-au avut loc accidente rutiere însemnate. Unul singur, soldat cu o rănire ușoară a șoferului, este nimic față de alte weekend-uri, când bilanțul Poliției este tragic. Semn că lumea n-a scos mașinile din garaje, de groaza zăpezii.

Copiii au început să se dea cu săniile. Pe malul Mureșului s-au încropit pârtii din 20 în 20 de metri, bucuria puștilor fiind imensă. Au așteptat zăpada de mult, fapt pentru care nu vor să rateze nici o secundă din bucuriile pe care acesta le produce.

Partea a treia a seriei de succes **„Stăpânul inelelor"**, care rulează săptămâna aceasta la cinematograful Dacia, a scos din casă curioși de toate vârstele, dornici să afle finalul poveștii ecranizată după romanul lui J.R.R. Tolkien. Filmul, care pentru ultima parte a avut buget nelimitat, a impresionat prin grandoare, efecte speciale și personaje, în asemenea măsură încât la una dintre scenele finale spectatorii din sală au aplaudat ca la teatru. Dacă ne-am lua doar după reacția spectatorilor, atunci și ultima parte a trilogiei va fi copleșită de Oscaruri.

Responsabili cu deszăpezirea trecerilor de pietoni, angajații Polaris M Holding s-au aflat pe trasee încă de la primele ore ale dimineții. Chiar dacă munca lor este de apreciat, comportamentul lasă mult de dorit. În zona Pieței Romane un grup format din două femei și un bărbat, cu măturile după ei, se înjurau în gura mare. Mai apoi, au urcat și în tramvai, unde și-au continuat discuțiile mai puțin ortodoxe, oripilând călătorii.

Pentru acest an, Inspectoratul Teritorial de Muncă (I.T.M.) Arad are mai multe obiective, printre care și protecția siguranței și calității în muncă. Se va face un proiect pentru asigurarea angajaților la locul de muncă. **„Cei mai mulți dintre angajați nu sunt asigurați în cazul accidentelor de muncă sau a bolilor personale"**, declară **Liviu Crișan** - inspector șef la I.T.M. Arad.

În acest an, unii angajatori fac angajaților asigurări private benevole, pentru accidente de muncă. Directorul I.T.M mai informează că, începând de anul viitor, aceste asigurări vor fi obligatorii.

Pe zăpadă s-a... „încins”

Hora Unirii

Sâmbătă, 24 ianuarie, oficialitățile arădene au pregătit așa cum se cuvine aniversarea a 145 de ani de la Unirea Principatelor Române. Din păcate, zăpada care, în câteva ore doar s-a așternut peste oraș, a scurtat durata manifestării, împiedicând evoluția formațiilor de dansuri programate.

Manifestarea de pe platoul din fața Palatului Administrativ a început prin intonarea Imnului de Stat al României de către corurile reunite. Un sobor de preoți, în frunte cu P. S. dr. Timotei Seviciu, episcop al Aradului, a rostit o rugăciune de binecuvântare pentru neamul românesc. În discursul său, prefectul Vasile Dan Ungureanu a vorbit despre „datoria de conștiință” pe care o avem față de făptuitorii Unirii Principatelor, în frunte cu Al. I. Cuza.

Foto: Șt. Matyas

După discursuri, a evoluat Corul Bărbătesc din Covăsânț, urmat de cel mai așteptat moment al manifestării, Hora Unirii, în care s-au prins corurile și ansamblurile folclorice reunite, precum și cei prezenți la manifestare.

Alături de arădeni, la această semnificativă aniversare au mai fost primarul Dorel Popa, Caius Parpală, președintele C. J. A., Zoea Rotaru, inspector școlar general, primari din județ, directori de școli.

C. L.

Omagiu Unirii Principatelor Române

Într-un cadru festiv, în organizarea catedrei de istorie a școlii condusă de prof. Maria Pădurean, la Liceul Pedagogic Dimitrie Țichindeal Arad a fost prezentată o expunere intitulată „Semnificația istorică a Unirii Principatelor Române”, susținută de eleva Ursuț Bianca, din clasa a XII-a D, profil socio-uman, urmată de un concurs cu tema „Viața și activitatea lui Alexandru Ioan Cuza”.

La concurs au participat șase echipaje.

Cel mai bun s-a dovedit a fi cel al clasei a XII C format din elevele Simina Danciu și Ioana Toader.

Grupul vocal al claselor IX A și IX B profil pedagogic a încântat auditoriul cu piese corale românești.

Loto „6/49”

6, 20, 9, 10, 49, 43

Noroc

0999397

Românii și americanii se pregătesc de alegeri

Ion Cristoiu comentează în exclusivitate pentru cititorii ziarului „Adevărul” evenimentele săptămânii

– D-le Ion Cristoiu, iarăși a venit iarna peste noi, iarăși a nins și iarăși s-au blocat drumurile...

– Dacă ar fi să-l citez pe Traian Băsescu, aș spune că iarna nu-i ca vara... Totuși, se pare că în acest an guvernanții s-au străduit să ne arate că țin situația sub control, că se preocupă de probleme, că se agită și se fac că lucrează. Bineînțeles că într-o țară normală nu era nevoie de atâta agitație pentru câteva palme de zăpadă care au căzut pe șoselele patriei, dar se pare că am moștenit acest obicei de la Ceaușescu: până când nu vine un semnal de sus, nimeni nu mișcă nimic. Așa se face că pe ecranele televizoarelor au apărut toți miniștrii cu responsabilități în domeniu, s-au organizat video-conferințe, au apărut declarații ale premierului, ale președintelui țării etc.

– Între timp, despre legea electorală nimeni nu spune nimic, iar parlamentarii au rămas mai departe în vacanța de iarnă...

– Devine tot mai evident faptul că actualii guvernanți n-au interesul să dezbată în Parlament modificarea legii electorale. Fie vor găsi vreo procedură să o strecoare prin Parlament, în regim de maximă urgență, fie o vor da de-a dreptul printr-o Ordonanță de urgență.

– Au existat parlamentari europeni care au cerut blocarea negocierilor cu România...

– N-ar trebui să dramatizăm acest lucru, deoarece în Parlamentul European - la fel ca și în cel de pe malurile Dâmboviței - există parlamentari care au mai multă sau mai puțină chemare pentru această activitate. Parlamentarii europeni n-au mai multă putere decât parlamentarii români, iar procesul de extindere va continua, deoarece există interese fundamentale în acest sens.

– Interese economice?

– Bineînțeles. Așa că nu trebuie să tremurăm la gândul că un parlamentar european se scoală dimineața cu fața la cearșaf și începe să critice România.

– Cum credeți că va arăta România din punct de vedere economic în anul 2004?

– În ceea ce privește reforma nu se va face prea mare lucru, dar în România se va trăi mai bine în anul electoral 2004. Guvernanții vor arunca cu bani în electorat pentru ca să obțină voturile de care au nevoie. Deja mama era foarte fericită că s-au dublat pensiile de CAP, iar aceste măsuri populiste se pare că prind la cei mulți.

– Trebuie, totuși, să închidem și negocierile cu europenii...

– Vom închide și negocierile, deoarece europenii au tot interesul să extindă Uniunea și peste România. Dacă n-ar manifesta interesul cu pricina, am putea noi să facem reforme pe pâine - vorba lui Ciorbea - că tot degeaba...

– Ce se mai întâmplă dincolo de Atlantic?

– Și americanii vor avea alegeri tot în acest an. Fiind vorba despre un an electoral, ne putem aștepta la câteva mișcări spectaculoase în lupta împotriva terorismului, cum ar fi prinderea lui Ben Laden...

– N-ar mai sta nici Saddam singur...

– N-ar sta singur, însă eu cred că americanii de multă vreme l-au capturat pe Ben Laden, dar îl țin așa și îl vor arăta lumii la timpul potrivit. Cât despre retragerea din Irak, asta este doar o poveste frumoasă, deoarece americanii n-au nici un interes să facă acest lucru.

Doru Sinaci

LUNI, 26 IANUARIE 2004

TVR 1

7,00 Jurnalul de dimineață
7,30 Bună dimineața, România!
9,15 Des. animate
10,00 Caravana premierelor - rel.
11,00 Dragă, am micșorat copii! - s.
12,00 Nocturne - rel.
13,00 Dincolo de hartă - rel.
13,30 Sănătate pentru toți - rel.
14,00 Jurnalul de prânz
14,30 Teleenciclopedia
15,30 Pro patria
16,00 Kronika
16,55 TVR în direct
18,05 Sânge de țigan - s.
19,00 Jurnal Meteo Sport
20,00 Starea națiunii
21,00 Ochiul magic
22,00 Agenția - s.
23,00 Jurnalul de noapte
23,30 Profesioniștii
0,30 Călătoria - dramă, SUA
2,10 Jurnal - rel.
3,10 Caravana premierelor - rel.
3,40 Curiozități, iubire, îndoieli - Spania, '01, rel.

TVR 2

8,00 Arca lui Noe -rel.
8,30 Casa mea - rel.
9,00 Film puzzle-rel.
9,45 Rebelii - rel.
10,30 Vacanță la Roma - rel.
11,30 Documentar
12,30 În vizită la noi acasă
13,15 Piersic Show-rel.
15,00 Primul pas
16,00 Atlas - rel.
16,30 Eco magazin
17,05 Universul naturii
18,00 Evantai
18,30 Știri regionale
18,50 La limită
19,00 Miracole - s.
20,00 Telejurnal
20,30 Auto club
21,00 Rauzan - s.
22,00 Tenis. Australian Open - rez.
23,00 Niciodată nu e prea târziu! - s.
23,50 Mafia din Sankt Petersburg - s.
0,45 Aleea cu ghimpi
1,00 Telejurnal
1,30 Tenis- rel.
2,30 Niciodată nu e prea târziu! - rel.
3,30 Mafia din Sankt Petersburg-rel.

PRO TV

7,00 Știrile Pro Tv * Ce se întâmplă, doctore? *
9,00 Omul care aduce cartea
9,05 Tânăr și neliniștit - rel.
10,30 Noile aventuri ale lui Robin Hood - s.
11,45 Învățați engleza cu Victor
12,00 Un detectiv dat naibii-rel.
12,30 Nikki - rel.
13,00 Știrile Pro Tv
13,30 Distratul - rel.
16,00 Tânăr și neliniștit - s.
17,00 Știrile Pro TV
17,45 Teo
19,00 Știrile PRO TV * Sport * Vremea
20,05 Sergentul Bilko - comed., SUA, '96
22,00 Vacanța Mare (12)
23,00 Știrile Pro TV
23,45 Seinfeld - s. 2. ep.
0,45 Icstrim tivi
1,15 Știrile Pro TV
2,15 Pasiune periculoasă - thriller, '91 (16)

TV ACASĂ

5,00 Povești adevărate - rel.
5,30 Inimi sălbatice - rel.
7,30 Club 700 - rel.
8,00 Iubire cu două fețe - rel.
9,15 Totul despre Camila - rel.
10,15 Legături de familie- rel. (AP)
12,00 Învață spaniola cu Victor
12,30 Căsătorie de probă - rel.
12,45 Iubire fără de păcat -s.
13,40 Între iubire și ură - s. (AP)
15,00 Clona - s. (AP)
16,30 (AP) Totul despre Camila - s.
17,30 Povești adevărate
18,00 (AP) Amazoana - s.
19,00 Îngerul nopții - s. (AP)
20,00 (AP) Valentina, grăsuța mea frumoasă - s.
* Vremea de acasă
21,00 Legături de familie - s. (AP)
23,00 Iubire cu două fețe - s. (12)
23,50 Clona - s.rel.
0,45 Povești adevărate - rel.
1,15 Chat Acasă

HBO

8,00 Moarte în larg - thriller, '02 (12)
9,30 Pe urmele lui Sinatra - dramă, Anglia, '01 (12)
11,05 Clubul guvernantelor - comed., '95
12,40 Concert Robbie Williams. Live at Knebworth
14,15 Prietenele - dramă, '01
15,45 Țeparii - com., '00 (12)
17,10 Rugrats la Paris - anim. '00
18,30 Planeta maimuțelor - SF, 01 (12)
20,30 Pe platourile de filmare
21,00 Pollock - biografic, '00 (12)
23,10 Sub pământ S.R.L. - s.
0,05 Atac de panică - dramă, '00 (16)
1,30 Pe platourile de filmare

PRIMA TV

7,00 Focus 07
9,45 ANDOgrafia zilei
9,55 Clip Art
10,00 Sunset Beach - s. rel.
11,00 Roseanne - s. rel.
11,45 ANDOgrafia zilei
11,50 Fiica oceanului - d.a.
12,30 Prietene și rivale - s. (AP)
14,00 Minute de milioane
16,00 În familie - s. (AP)
16,55 ANDOgrafia zilei
17,00 Roseanne - s. (AP)
17,30 Trăsniți în NATO -s.
18,00 Focus
19,00 Sunset Beach - s. (AP)
20,00 Minciuni nevinovate - com. romant., SUA-Canada, '89
22,00 Focus plus
22,45 Wall Street - dramă, SUA, '87 (AP)
0,40 Clip Art
0,45 Minciuni nevinovate - com. romant., SUA-Canada, '89,rel.
2,45 Chat TV

ANTENA 1-TV ARAD

7,00 Observator
8,00 Retrospectiva știrilor 7 zile-rel.
9,00 Cutia neagră - rel.
10,00 Soledad - s.
11,00 Isabella - s.
12,00 Îngerul păzitor - s.
13,00 Observator
13,15 Tonul câștigător
14,15 Comedia animalelor
14,40 Îngerii lui Charlie - s.
15,30 Salvamontiștii - s.
16,30 Publicit, Promo
16,35 Magazin sportiv
17,00 Știri TVA
17,25 Publicitate
17,30 Observator
18,00 Benny Hill
19,00 Observator
20,00 Teroare de oțel - acț., SUA, '98 (12)
22,00 Observator
22,15 Știri TVA
22,35 Marius Tucă show
23,35 Gheorghe show
0,30 Benny Hill - rel.
1,30 Observator
2,30 Îngerul păzitor - s. rel.

RCS

9,00 Des. animate
9,30 Retrospectiva 7x7 - rel.
10,15 Tradiții și folclor
10,30 Farmacia de serviciu - s.
11,15 Dulce ispită - s.
12,00 Cursa fatală -f. (AP)
13,30 Bumerang - s.
14,00 Lumea animalelor - doc.
14,30 Dulce ispită - s.
15,15 Vivat copilăria! - divertisment
16,15 Eurocops - doc.
17,15 Videoclipuri
17,30 Știrile RCS 1
18,10 Videoclipuri
18,15 Omul surfingului - film (AP)
19,45 La N de parale la 60 -s..
20,30 Perfecționistul - film (AP)
22,00 Știrile RCS 2
22,40 În tribuna - emis. informativă
24,00 Închiderea programului

B1 TV

7,00 Calendar ecumenic; 7,30 Știri; 8,00 Max It - retrospectiva - rel.; 8,30 Ne privește - rel.; 9,30 Fan X; 11,00 Top joc TV; 12,00 Fotbal II Calcio - rel.; **14,15** Beverly Hills, **90210** -r.; 15,30 Ne privește; 17,00 Documentar; 18,00 Știri; 18,45 Rezumat II Calcio; 20,00 Știri; 20,30 Gala; 22,00 Nașul; 23,45 Ne privește-rel.; 1,15 Știri-rel.; 2,30 Nașul - rel.; 3,45 Chat TV.

TV SPORT

curselor de cai; 11,00 Primera Division; 13,00 Pescuit; 14,00 Lumea motoarelor; 14,30 Lumea curselor auto; 15,00 Premier League; 17,00 Darts; 18,00 X-Team; 18,30 Telesport; 19,00 Rez. camp. Franței; 20,00 Rez. Primera Division; 21,00 Rez. Premiere League; 22,00 Fotbal - Premier League; 0,00 Telesport

NAȚIONAL TV

8,00 Trimineața
10,00 Miezul problemei -rel.
11,00 Even Steven - rel.
12,00 Serial
13,00 Știri
13,05 De azi pe mâine - rel.
14,00 Denver - d.a.
14,45 Horoscopul de mâine
15,00 Detectivi în Paradis - s.
16,00 Inimi furate - s.
16,45 Țara lu' Papură Vouă
17,00 Serial
18,00 A treia planetă de la Soare - s.
18,30 Națională de bere
19,00 Știri
20,00 Zori întunecați - f. '97
22,00 www.rebeli.70 - rel.
23,00 Miezul problemei

REALITATEA

7,00 Jurnal; 7,45 Revista presei; 8,15 Trezirea la realitate; 11,15 Votați cu noi; 12,00 Jurnal; 12,45 Revista presei; 13,15 În spatele imaginii; 14,15 Turnul de control; 15,15 Realitatea mediacă; 16,00 Jurnal; 16,45 No comment; 17,15 Audiența în direct; 18,00 Jurnal; 19,30 În centrul atenției; 20,15 100%; 21,00 Jurnal; 21,45 Pastila IT; 22,00 Știrea de la ora 22; 23,00 Jurnal; 23,45 Pastilă; 0,00 Jurnal

Redacția Adevărul nu își asumă răspunderea pentru modificările ulterioare intervenite în programele TV

Zăpada a pus pe jar autoritățile!

Ninsoarea căzută din noaptea de vineri spre sâmbătă a pus „pe jar" autoritățile județului. Încă de la primele ore ale dimineții de sâmbătă, membrii comandamentului de iarnă s-au întâlnit la Prefectura Arad, participând astfel la cea de a treia videoconferință organizată în ultimele zile pe această temă. Din fericire zăpadă căzută nu a determinat apariția unor probleme majore la nivelul județului, instituțiile în drept intervenind din timp cu utilaje speciale de curățare a carosabilului și cu material antiderapant pe porțiunile de drum unde ar fi putut apărea blocaje în trafic.

Ieri dimineață, comandamentul județean de iarnă, în frunte cu prefectul Dan Ungureanu s-a reunit, din nou, la o nouă videoconferință condusă de dl. Gabriel Oprea, ministru delegat în Administrația Publică. Nici de acestă dată reprezentantul guvernului în teritoriu nu a avut de anunțat, din fericire, nici un fel de probleme ce ar fi avut loc pe fondul ninsorii și a temperaturilor scăzute și, nici în ceea ce privește alimentarea cu gaze, a iluminatului sau traficul feroviar ori aerian.

Atenție la picioare!

Se pare că în acest interval atât șoferii cât și pietonii au fost mai atenți la modul în care se circulă în condiții de iarnă. Serviciul Județean de Ambulanță nu a fost solicitat în ultimele zile în cazuri majore de accidente rutiere sau fracturi de membre. **„Numărul solicitărilor nu a fost mai mare comparativ cu cel înregistrat în zilele anterioare. Trei - patru accidentări pe tură, nici o persoană găsită decedată pe stradă din cauza frigului"**, informează dispecerul de serviciu din cadrul Serviciului Județean de Salvare Arad.

Și la Unitatea Primire Urgențe din cadrul Spitalului Județean, situația se încadrează în limite normale. În ultimele zile s-au înregistrat 25 de fracturi, un număr normal pentru aceste condiții meteo susține personalul medical.

Madiana Popescu
Anamaria Stoica

Pe drumurile din județ s-a putut circula fără probleme

Inspectoratul de Protecție Civilă al județului Arad informează că starea drumurilor din județ a fost, în cursul zilei de ieri, sub control.

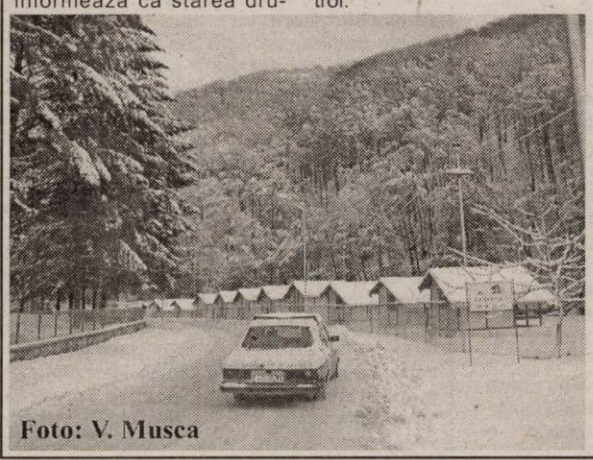
Foto: V. Musca

În zona **Pecica** a nins slab. Unimogul pentru deszăpezire era pe traseu. S-a acționat doar cu o lamă, pe DN7 și DN7B.

În zona **Săvârșin,** terenul era parțial umed, însă porțiunile uscate erau suficient de întinse pentru a favoriza depunerea zăpezii. S-a acționat cu un unimog și un autorăspânditor de material antiderapant, pe DN7.

În zona **Milova** a nins slab. Situația a fost urmărită îndeaproape de două autorăspânditoare, pe DN7.

În zona **Șimand** a nins, de asemenea, însă terenul era umed în proporție de 50 la sută, fapt ce nu a favorizat depunerea zăpezii în cantități apreciabile. S-a acționat cu două autorăspânditoare.

În zona **Buteni** a nins destul de mult, acționându-se cu trei tractoare cu lamă și răspânditoare, respectiv cu un autovehicul cu răspânditor.

Și la **Vârfurile** situația a fost sub control, deși drumul era acoperit cu zăpadă afânată și a nins întruna. S-a acționat cu două autovehicule cu lamă și răpânditoare.

În fine, situația din perimetrul municipiului nu a prezentat nici ea probleme deosebite. Ningea slab, iar pe traseu s-au aflat, în permanentă mișcare de supraveghere, un unimog și o lamă (pe DN7 și DN79).

Eugenia Pantea

Ce-ar fi fost dacă...

Accente

Sâmbătă seara, la „Ghilea Show", de pe RCS, deputatul Dorel Zăvoianu ne-a provocat să păsim într-o lume ideală sau, dacă vreți, în lumea în care orice enunț începe cu ipoteticul interogativ, „ce-ar fi fost dacă"... Ce-ar fi fost dacă, imediat ce-au câștigat alegerile din 2000, pesediștii arădeni (PDSR nu se transformase încă în PSD) s-ar fi așezat la masă cu gând curat și spirit de echipă? Ar fi fost un alt președinte la Consiliul Județean (nu că n-ar fi bun Caius Parpală, dar el, pe atunci era liberal și jocurile se puteau face altfel). Altfel ar fi stat lucrurile și la CLM, alții ar fi fost, mai mult ca sigur, viceprimarii. Ce-ar fi fost, dacă nu se punea la cale puciul de la Neudorf? Sau, mai înainte, ce-ar fi fost dacă liderul de atunci, Avram Crăciun, ar fi lucrat exclusiv în echipă și ar fi mers la București cu opțiunea de prefect a echipei de conducere - în ambele situații, în PSD n-ar fi intrat dihonia, ar fi fost armonie, ar fi câștigat toți, iar Dorel Popa ar fi, poate, tot independent, poate, un vicepreședinte de formă, Borza și Edeleni ar fi cel mult un purtător de cuvânt sau un casier, iar directorii instituțiilor descentralizate ar fi fost și astăzi cei numiți atunci, la începutul lui 2001.

Ce-ar fi fost dacă parlamentarii arădeni ar fi fost uniți, solidari întru interesele arădenilor, și dacă ar fi colaborat bine, pe baza unor întâlniri periodice de lucru cu primarul, președintele CJA și prefectul? Ar fi fost un mare câștig pentru Arad, ar fi fost un buget mai bun, ar fi fost investiții mai multe, iar peste toate Aradul avea o echipă de reprezentare, nu niște reprezentanți și edili care își pun piedici și se înjură în dauna tuturor.

Continuând jocul - nu unul chiar gratuit, ci mai curând plin de semnificații -, bătând în uși invizibile cu ipoteticul „ce-ar fi fost dacă?"... ne-am preumbla, altfel confortabil, într-o lume a imaginarului, a ficțiunii. O lume lipsită de orgolii, de interese personale ori ale unor grupuri mici, o lume fără orgolii, fără șmecherii, fără lovituri sub centură și fără răfuieli. Ar fi o lume neadevărată, o lume a îngerilor, nicidecum una apropiată de cea reală, populată cu oameni, deci cu „microbi" care îmbolnăvesc idealul și-l înlocuiesc cu realitatea construită de gânduri nu totdeauna curate, ci foarte adesea, perfide.

Accente

Și totuși, Dorel Zăvoianu a întredeschis, dacă nu cutia Pandorei, măcar pe cea a întrebărilor care nu se pun întotdeauna, fiind incomode. Dacă și le-ar pune fiecare, am putea pretinde că multe lucruri puteau fi altfel, multe destine s-ar fi aflat acum pe alte orbite, iar multe dintre problemele arădenilor ar fi fost mai bine abordate și tratate. Asta, dacă... Dar să n-o luăm de la capăt!

Tristan Mihuța

Din 1 februarie, noi reguli la creditare

Din nou avans sau girant la cumpărarea în rate

De luna viitoare, persoanele care vor să-și cumpere un bun de folosință îndelungată sau să achiziționeze o casă luând credit de la bancă, trebuie să știe că nu vor mai putea obține creditul la fel de ușor ca până acum. Banca Națională a României a pregătit noi reguli în ceea ce privește creditul de consum și cel ipotecar.

Aproape un an de zile, românii și-au putut cumpăra un frigider, o mașină de spălat sau un televizor fără să dea un leu în momentul intrării în posesia bunului respectiv. Mulți au contractat în acest sens un credit de la bancă, urmând să-l restituie în rate, pe o durată îndelungată (de obicei trei ani). La valoarea inițială a creditului (cea a bunului cumpărat) se adăuga, desigur, și o dobândă, astfel că, în momentul achitării creditului, omul plătea cu până la 50% mai mult. Chiar și așa, doritorii de plată în rate au fost tot mai mulți, iar toate cele trei părți implicate (cumpărătorul, vânzătorul - magazinele de electrocasnice, banca) au fost mulțumite.

BNR s-a arătat îngrijorată de acest fenomen, care a luat amploare în ultimele luni. Banca Centrală a considerat că băncile dau astfel de credite cu prea mare ușurință și a venit acum cu câteva limitări, care se vor aplica începând cu 1 februarie. Astfel, în cazul creditelor de consum destinate achiziționării de bunuri, cumpărătorul trebuie să achite un **avans de minimum 25% din valoarea bunului** cumpărat sau să prezinte garanții din partea unor terți **(girant)**, se arată în Normele BNR privind limitarea riscului la creditul de consum. De asemenea, valoarea lunară a ratelor de credit și a dobânzii

Foto: Șt. Matyaș

aferente poate fi **cel mult 30%** din veniturile nete ale solicitantului și familiei acestuia.

Există însă și câteva tipuri de credite la care existența girantului sau a unui avans nu e obligatorie. Printre acestea amintim creditul pentru studii, pentru vacanță și călătorii, pentru efectuarea de tratamente medicale.

În ceea ce privește creditul ipotecar - pentru investițiile imobiliare - noutățile sunt următoarele: valoarea creditului nu poate depăși 75% din valoarea imobilului care se cumpără sau din valoarea devizului estimativ (în cazul construcțiilor); ratele de credit și dobânda aferentă să nu depășească 35% din veniturile nete ale solicitantului și familiei sale.

Tot ca o noutate este și faptul că BNR vrea să inițieze un proiect de lege pentru reglementarea obligativității **detalierii costului de creditare**, deoarece a constatat că anumite bănci, societăți de credit sau magazine „omit" informații legate de acesta. Astfel, orice persoană care solicită un credit trebuie să fie informată în legătură cu toate cheltuielile pe care le implică obținerea unui credit și pe care le va avea de achitat (dobânzi, comisioane, rate de rambursat, etc).

Gerlinde Knap

Încurajările oamenilor, experiența și dragostea pentru Arad...

Îl determină pe Cristian Moisescu să candideze pentru funcția de primar al Aradului

(Urmare din pagina 1)

Astăzi nu mai merge fără munca în echipă. Cu cât echipa e mai bună, cu atât liderul are mai mare succes. Evident, datorită și echipei în mare parte. Atunci salariile din Primărie erau foarte mici, erau grilele de salarizare și nu prea se înghesuia nimeni să lucreze la Primărie.

– În PUR a fost ceva tevatură până ați fost confirmat candidat la Primărie.

– Când am fost chemat în partid mi s-a spus: d-le Moisescu, veniți pentru a fi candidatul nostru la Primăria Aradului. Cred că mesajul a fost foarte clar. Nu vreau să mai discut ce s-a întâmplat ulterior. Cert este că eu sunt candidatul PUR și de aci înainte discutăm prezent și viitor. Mă gândesc că liderii PUR au socotit cum e mai bine și pentru partid.

Sper într-o competiție cinstită

– Care ar fi candidatul cu cele mai mari șanse, după opinia dvs.?

– La ora actuală suntem vreo patru candidați cu șanse reale. Și în '96 și în 2000 diferențele dintre candidați au fost foarte mici, câteva sute de voturi. Asta s-ar putea repeta și acum. E greu de făcut un pronostic exact. Oricum, eu îi respect pe toți candidații și sper într-o competiție cinstită.

– Și dacă veți fi atacat, cum veți reacționa?

– Știți că am fost de multe ori atacat, dar se știe care au fost răspunsurile mele la toate atacurile. Eu am niște principii și nu mă abat de la ele. Nu vreau să jignesc pe nimeni, probabil că vor exista polemici, dar sper ca ele să se desfășoare într-o notă civilizată urbană.

Mă bazez pe simpatia oamenilor și echipa PUR

– Care ar fi atuurile dvs. în competiția electorală?

– Eu zic că există destui oameni care mi-au apreciat prestația și comportamentul nu doar cât timp am fost primar, ci și înainte sau după aceea. Așadar, nu este pus în balanță doar fostul primar Moisescu, ci și omul Moisescu. Cred că mă bucur de simpatia multor oameni și faptul că mulți mă încurajează este o dovadă. Apoi, PUR-ul are o echipă foarte dinamică, și i-aș aminti doar pe liderii mai importanți: Lia Ardelean, Nicu Cojocaru, Vali Voicilă, Sorin Neamțu și mulți alții. Sincer să fiu, mă bazez și pe modul în care această echipă va lucra și îmi va crea imagine.

– Mulți consideră că dvs. veți lua de la Dorel Popa o parte din electoratul neoprotestant. Să fie această parte electoratul pe care vă bazați?

– Tot ce se poate. Dar eu am căutat întotdeauna să mă port ca un creștin adevărat și i-am respectat deopotrivă pe ortodocși, catolici, protestanți, neoprotestanți. Pentru mine există doar creștini, pentru că există un Iisus Christos și un singur Dumnezeu. Asta dacă discutăm despre religie și credință. Aș mai preciza, era să uit, că un strămoș de-al meu a fost patriarhul Bisericii Ortodoxe Române și s-a numit Iustin Moisescu. Dar eu am convingerea că mă vor vota oameni din toate confesiunile pentru că votul este pentru omul Moisescu și, sper din toată inima, să nu fie discriminatoriu din nici un punct de vedere.

Am șanse să câștig

– Ați schițat un program de campanie electorală, cu niște proiecte pe care ați vrea să le promovați?

– Cunosc Aradul, am fost atent în toți acești opt ani la ce s-a întâmplat în Arad. Îmi dau seama ce ar trebui făcut, și sunt destule de făcut. Aradul, din nefericire, nu are încă aspectul pe care ni-l dorim. Nu zic că nu s-a făcut ceva. Fiecare a făcut ceva într-o măsură mai mare sau mai mică. Am o schiță, pe domenii, cu ceea ce ar trebui făcut. Mă voi consulta cu echipa și vom face un program de campanie mai complex și mai profesionist. Am prieteni arhitecți, economiști, ingineri care m-au asigurat că mă vor ajuta pentru a-mi defini strategia electorală. Aș

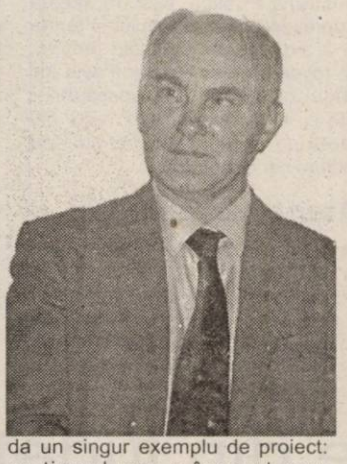

da un singur exemplu de proiect: pe timpul meu a început construcția Catedralei Ortodoxe și aș vrea să se termine în mandatul 2004-2008. Cu mine, ca primar.

– Aveți un consilier cu care vă sfătuiți?

– Am mai mulți consilieri. În primul rând, cei de la partid și, după cum vă spuneam, am prieteni cu funcții importante în diverse domenii și care sunt dispuși să mă ajute.

– Ce carte de politologie citiți la ora actuală?

– Citesc **Noul principe** a lui Dick Morris. Problema e că la Primărie va trebui să mă documentez mai puțin din domeniul politicii și mai mult din cel al administrației.

– Ce șanse vă acordați în câștigarea competiției pentru funcția de primar al Aradului?

– Oricine pornește în cursă vrea să câștige. Eu chiar am șanse să câștig această competiție.

Ziua Ceaușescului

(Urmare din pagina 1)

Drumuri asfaltate nu am mai fi avut, decât poate cel mult niște alei prin București, de la Primăverii unde se autocazaseră barosanii partidului comunist, până la sediul CC al PCR. Tiranul ar fi depășit de mult faza de paranoia generală, înconjurat de niște ticăloși lipsiți de șira spinării, de lachei fără personalitate gen Bobu, Mănescu, Pacoste, fostul ministru de interne, Tudor Postelnicu, ministereasa Ana Mureșan, madama Găinușă de la Bacău, cea cu sărmăluța în cap și alți învârtiți care ar fi fost gata să tragă în mulțime dacă armata ar fi ascultat ordinele lor demente.

Satele, cele mai multe, ar fi fost rase de pe fața pământului, iar țăranii adunați la grămadă în betoane cu latrine turcești în curte. O mizerie groasă, ca o mâzgă păcloasă s-ar fi lăsat peste România dacă Ceaușescu reușea prin absurd să sărbătorească astăzi șase decenii de activitate revoluționară, tovarăși! Urgie grea ar fi fost și pe capul nostru, al ziariștilor, dacă n-am fi scăpat de tiran. În locul acestui articol, e mai mult decât sigur că aș fi fost repartizat la stilizarea unor telegrame de felicitare trimise de oamenii muncii arădeni pe adresa sărbătoritului tiran.

Un coșmar de care am fost scăpați de cei care și-au dat viața pentru libertatea noastră. Un preț greu plătit în acel decembrie de sânge din 1989, dar și mai greu ar fi fost pentru noi dacă Ceaușescu scăpa. Este un scenariu apocaliptic, este adevărat, dar oarecum posibil, dacă mămăliga românească nu ar fi explodat iar plopul nu ar fi făcut pere...

Și mai grav ar fi fost dacă am fi fost noi cu dementul de Ceaușescu în locul lui Miloșevici. Pentru ungurii din Ardeal nu ar fi fost imposibil să simuleze o situație comparabilă celei din Kosovo Pole. László Tőkés vorbea încă din primele zile de libertate asemeni albanezilor sârbi, despre epurarea etnică practicată, desigur, de români împotriva „prigoniților" etnici maghiari. Striga Tőkés în gura mare pentru a auzi americanii, mizând pe faptul că de la înălțimea lor, aceștia nu vor observa cu exactitate că în locul ungurului, cel doborât la pământ și lovit cu ciomegele la Târgu-Mureș era un amărât de român pe nume Cofarin! Ce ar fi fost astăzi România eliberată de dictatorul Ceaușescu și a sa consoartă?

La soclul „Statuii Libertății" s-a sărbătorit Unirea Principatelor

Din cauza vremii, la mitingul organizat de Vatra Românească în Piața Pompierilor împotriva amplasării **„Statuii Libertății"**, au participat doar aproximativ 80 de persoane. Deși PUR-ul nu a participat în mod organizat la manifestație, pe scena improvizată a urcat alături de organizatori și deputatul Nicu Cojocaru. Domnia-sa și-a exprimat disponibilitatea de a transmite Parlamentului României mesajul participanților.

Reamintim că la întrunirea precedentă a fost adoptat un document, care a fost trimis premierului Adrian Năstase, prin care se cere neamplasarea statuii. Până acum însă, așa cum a declarat istoricul Doru Bogdan, nu s-a primit nici un răspuns. Când a anunțat că Adrian Năstase nu a dat nici un răspuns, câteva voci au strigat **„Jos cu el"**. Florentin Vârtaci-Aconi a intervenit imediat: **„Potoliți-vă, noi nu ne-am adunat aici să strigăm împotriva guvernului"**. Totuși, Vârtaci a precizat că problema statuii nu se rezolvă în cabinetele parlamentarilor arădeni, ci prin manifestații.

Noutatea față de primul miting a fost

Foto: M. Szego

doar prinderea participanților într-o Horă a Unirii în cinstea zilei de 24 ianuarie. Tot ca o noutate, de această dată au fost mai mulți purtători de steaguri tricolore, în special tineri.

Ca și data trecută, s-a specificat că mesajul este adresat atât românilor, cât și maghiarilor, care trebuie să înțeleagă că monumentul nu este unul al reconcilierii, ci al vrajbei. **„Acest monument nu este al păcii, ci al dezbinării dintre noi. Nu ne putem apropia de acest monument nici o clipă pentru că el este un motiv de îngrijorare, de dezbinare între români și maghiari"** a spus istoricul Doru Bogdan. În continuare Bogdan a propus ridicarea unui monument care să-i reprezinte pe Kosuth Lajos și pe Avram Iancu dându-și mâna. **„Acest monument îl propun să-l ridicăm aici, în Arad, ca argument al reconcilierii dintre români și maghiari"**.

În alocuțiunea sa, Doru Bogdan i-a transmis lui Kiraly Andras, președinte al UDMR Arad, să înceteze cu declarații de genul că **„aceste manifestări sunt extrem de periculoase"**, doarece cei care s-au adunat în Piața Pompierilor nu primejduiesc pe nimeni. **„Îl rugăm foarte mult, să fie vertical și să aducă argumente însoțite de aceste afirmații"**, a încheiat Bogdan.

Pe data de 14 februarie, când vor fi comemorați Vasile Goldiș și Ștefan Cicio Pop, va avea loc o nouă manifestare în Piața Pompierilor.

Daniel Albu

Pavel Cristea - candidatul PNȚCD la Primăria Ineu

La sfârșitul săptămânii trecute, țărăniștii arădeni și-au lansat candidatul la Primăria Ineu, în persoana lui Pavel Cristea, director al spitalului din localitate.

Tot la sfârșitul săptămânii trecute, membrii Biroului Județean al PNȚCD Arad s-au întrunit în ședință ordinară, unde au stabilit organizațiile ce trebuie reorganizate. Acestea sunt cele din Șiria, Mișca și Socodor.

O altă problemă discutată a fost echipa electorală a țărăniștilor. Directorul de campanie electorală a PNȚCD Arad este consilierul municipal Ciprian Zolotar, iar din echipa sa fac parte 40 de persoane.

D. Albu

Candidații din județ ai PD, prezentați la Arad

Deși listele de candidați ai PD-ului la funcțiile de primari și consilieri din orașele și comunele județului au fost finalizate aproape în totalitate, deocamdată conducerea județeană preferă să nu dea publicității nume. După cum ne-a declarat vicepreședintele Gheorghe Falcă, la ședința Colegiului Director au fost trasate sarcini clare echipei de campanie. Se pare că printre acestea intră și indicația ca toți candidații de primari din orașe și comunele mari să fie prezentați la sediul din Arad, în sistemul „cascadă", în special la conferințele de presă. Pentru evitarea oricăror surprize neplăcute, echipele de campanie se deplasează permanent în județ. În week-end, vizate au fost localitățile Pâncota și Sântana.

S. Todoca

Absorbirea PPC aduce liberalilor noi organizații

Procesul de absorbire a organizațiilor fostului PPC Arad de către PNL, continuă în localitățile din județ. Sâmbătă, la Sintea-Mare, prin intermediul PPC, s-a înființat o nouă organizație PNL. Sub „supravegherea" lui Eugen Vancu, Mihai Calimente și Cornel Haristiade, președinte a fost ales Vasile Pop. În plus, liberalii au câștigat și doi consilieri locali, foști membri PPC.

S. Todoca

Nicolae Breban '70

(Urmare din pagina 1)

Este limpede că N. Breban, autor a peste zece cărți, face parte din altă familie de spirite și are, cum am precizat mai înainte, alte ritmuri și alte modele epice. Și le-a precizat el însuși, în mai multe rânduri: Dostoievski și Thomas Mann. Acesta din urmă, deducem din jurnalul intim, este o veritabilă mașină de scris. Îndată ce se trezește, se așează la masa de lucru, scrie câteva ore bune, mănâncă, se plimbă, apoi o ia de la capăt. Ritmuri cosmice.

Din literatura românească Nicolae Breban acceptă, de nu mă înșel, pe Rebreanu și pe Hortensia Papadat-Bengescu, prozatori "neartiști", analiști sau comportamentiști, obsedați nu de frumusețea frazei, ci de notarea exactă a psihologiei individului. I.L. Caragiale? Nu-mi amintesc, în acest moment, poziția lui N. Breban față de autorul lui Mitică, Lache și Mache, "moș Virgulă", spirit auditiv, atent la nuanțele limbajului oral, exigent până la manie. Îl prețuiește, probabil, dar nu-l urmează. Nu are, îmi închipui, insomnii din cauza unei propoziții și nu urmărește, cu deliciu, reacțiile conștiințelor "buimăcite de vorbe", cum a numit Marin Preda (un prozator din clasa lui I.L. Caragiale) personajele din Momente.

N. Breban urmează, mai degrabă, tradiția Slavici și, în genere, a ardelenilor greoi, demonstrativi și profunzi. L-am auzit în repetate rânduri vorbind, cu orgoliul de rigoare, despre împiedicații la limbă ardeleni care au fundamentat epica realistă românească. Ei n-ar avea talent, ar avea doar (ceea ce este, în fapt, fundamental) un bun spirit de observație și capacitatea de a vedea realul în mișcările lui obscure. Cât adevăr și câtă vanitoasă modestie este în această propoziție?

Adevărat, în cazul lui N. Breban, este că el gândește romanul (genul favorit) ca o demonstrație epică vastă și amănunțită în care intră tot ceea ce poate susține o idee și poate revela un destin. Punct de pornire valabil, în linia prozei moderne, varianta Thomas Mann și Musil. Romanul este o hală imensă de materiale în care prozatorul trebuie să pună oarecare ordine fără a ține seama de muzicalitatea și geometria construcției. Musil, care este la origine om de știință, se documentează ani în șir înainte de a se apuca să scrie, face scenarii, își notează reflecțiile, schițează portrete, pregătindu-se, astfel, pentru o lungă campanie. Impresia este, când îi urmărești însemnările din jurnalele sale, că nimic nu-i lăsat la voia întâmplării, adică în seama inspirației capricioase.

Nu știu dacă prozatorul pe care îl omagiez în acest articole are aceeași strategie și aplică aceeași tactică scripturală. Din primul tom al memoriilor sale nu deduc încă modul în care își pregătește romanul. S-ar putea ca el să scrie direct și repede, dintr-un singur "jet" (cum se zice), și atunci toată teoria mea despre operația de pregătire în stil "nemțesc" să cadă. Oricum, impresia, la lectură, este de masivitate și dificultate învinsă. Propozițiile "se bulucesc" în frază brebaniană, și determinantele, pentru aceeași idee, se repetă și se concurează pentru a-i da mai multă forță și credibilitate. Aș zice chiar: ideile nu zboară în epica masivă și acaparatoare a lui N. Breban, ideile circulă în greoaie căruțe transilvănene trase de patru cai din rasa aceea gospodărească, vânjoasă, cu piepturi de centauri și copite enorme... Oricâtă de mare ar fi încărcătura din vehicul, este sigur că ei îl vor duce la destinație.

Voiam, în fapt, să vorbesc nu despre scriptorul sau, ca să-l mai amintesc o dată pe Slavici, despre "scrietorul" care înfruntă în chip provocator prejudecățile timpului și mentalitățile generațiilor mai tinere, ci despre omul care se pregătește să treacă pragul celor 70 de ani de viață. Îl cunosc demult, de la debutul lui dificil în literatură pe la mijlocul anilor '60. N-am fost de la început prieteni și, nici mai târziu, când i-am citit cu atenție romanele și l-am cunoscut mai bine, n-am fost foarte apropiat de el, așa cum am fost, decenii de-a rândul, de Preda, Sorescu, Nichita Stănescu, Lucian Raicu, Valeriu Cristea și, mai de curând, de D.R. Popescu și Fănuș Neagu... Poate că ușoara lui adversitate față de Preda (o adversitate pe care au avut-o și o au încă mulți prozatori români față de acest mare scriitor) m-a pus totdeauna în gardă. O mică și persistentă gelozie literară peste care trebuia, probabil, să trec fără a-mi face mari probleme de conștiință. O gelozie între scriitori până la un punct firească și care se destrăma îndată ce apare, dintr-o tabără sau alta, un semn de prețuire și simpatie. Îmi amintesc ce iritat era regretatul Alex. Ivasiuc ori de câte ori scriam favorabil despre autorul Morometilor. *Și nu numai el. Am încasat din partea colegilor de generație, de-a lungul timpului, multe vorbe grele și am suportat multe vexațiuni din pricina admirației mele sincere și dezinteresate pentru Marin Preda, un scriitor de clasă și un om, pot spune azi fără ezitare, de o mare complexitate interioară. Preda nu mai este demult (au trecut, iată, aproape 24 de ani de la moartea lui), adversitățile față de el au rămas și, după 1989, uneori au luat forme foarte agresive...*

Ce mi-a plăcut și îmi place, în continuare, la Nicolae Breban - el însuși un mare romancier - este ambiția lui de a fi scriitor. Ambiția și orgoliul de a fi mare scriitor. Nu le ascunde niciodată, dimpotrivă, le exacerbează, le repetă până ce preopinentul este doborât. Îi place să fie scriitor și, cum am zis la început, este un scriitor profesionist. Când a încercat să iasă din profesiunea de scriitor, devenind pentru scurtă vreme om politic (în jurul anului 1970), n-a fost bine pentru el. A intrat într-o aventură din care a ieșit cu greu, după câțiva ani de zile. A avut, totuși, tăria să nu-și părăsească literatura, și acest fapt a fost (și este) esențial. După decembrie 1989 s-a amestecat din nou în politică, dar nu prea mult și nici cu mare abnegație. Semn de înțelepciune. Nu știu dacă azi mai are ambiții în această direcție, iar dacă le are, l-aș sfătui să le părăsească pentru că - reiau aici o propoziție a lui Paul Valéry (o propoziție pe care am citat-o în 1990 și, din cauza ei, s-au supărat toți prietenii mei) - politica este ceva ce împiedică pe creator să se ocupe de ceea ce este esențial pentru el (parafrazăm după un citat din memorie)... Scriitorului îi stă bine cu fantasmele sale despre viitoarele capodopere...

La mulți ani, Nicolae Breban.

24 ianuarie 2004

Ambasadorul Republicii Algeria în vizită la Universitatea „Aurel Vlaicu"

Excelența Sa, domnul MOHAMED LAICHOUBI, ambasadorul Republicii Democratice și Populare Algeria va fi oaspete de onoare al Universității „Aurel Vlaicu" din Arad, prilej de a i se conferi înaltul titlu de SENATOR ACADEMIC.

Personalitate remarcabilă a vieții politice și academice, Excelența Sa, domnul Mohamed Laichoubi, absolvent al Facultăților de Drept, de Științe Politice și de Științe Economice, are o carieră politică și parlamentară impresionantă: Ministru al Muncii și Protecției Sociale (1994/ 1996), Ministru al Tineretului și Sporturilor (1995/1996), Prefect (1991), Deputat și Președinte al Comisiei de Finanțe și a Bugetului din Adunarea Populară Națională (1997), Membru al Comisiei Afacerilor Externe (2000), Președinte al delegației algeriene guvernamentale la New Delhi (1995), la Bruxelles (1998) și la Atena (1999).

Excelența sa, Mohamed Laichoubi, ambasadorul Republicii Algeria este, de asemenea, profesor universitar, specialist în domeniile economic și social, cu contribuții remarcabile în problematica reformelor și evoluției colectivităților locale în fața noilor mutații: dimensiunea instituțională și financiară.

Universitatea „Aurel Vlaicu" a elaborat, precum se știe, o carte în limba arabă, de prezentare a managementului său strategic și care constituie un temei al unei colaborări pe care o dorim de durată între instituția noastră și instituții de învățământ superior din Republica Algeria.

RECTOR,
Prof. univ. dr.
Lizica MIHUȚ

O grădiniță ca un vis

Pe strada Condurașilor, la intersecția cu Domnița Bălașa, era până nu demult, o grădiniță cu patru încăperi, o bucătărie, un coridor și un singur grup social pentru aproape 20 de angajați și vreo 70 de copii. Trecătorul vedea un gard lung din panouri prefabricate. Atât!

Omul sfințește locul

Am fost de curând prin zonă iar aspectul general se schimbase complet. În locul gardului **o clădire pe colț, mansardată, cu geamuri termopan, o intrare principală ca de vilă, altături de alta ce dă în curte**. Mă bucur să văd că într-un cartier renumit odată prin tradiția sa gospodărească, nu se duc chiar toate de râpă.

Sun și până să iasă cineva, privesc finisajele minuțios realizate și geamurile curate. Vine să-mi deschidă doamna **Dorina Surcel,** directoarea grădiniței. Mi-o amintesc de pe vremea când lucra la Zădăreni, luptând, ca pentru sine, să obțină un sediu, ca celor mici să nu le cadă în cap tavanul clădirii. Știa că din toamna aceea urma să vină în Arad dar nu a lăsat lucrurile în derivă.

După 89, am scris despre **multe localuri de grădiniță pierdute**. Nu știm însă câte anume au fost nou construite. Poate nici una. Amploarea lucrărilor de la **Grădinița P.P. 9 echivalează o construcție.** Perimetrul constuit s-a mărit și celor patru încăperi existente li s-au adăugat **șapte la mansardă și alte 15 la parter.** Nimic n-a venit pe tavă, nici **proiectele,** nici **gazul,** nici **încălzirea,** nici **intalația electrică,** nici **mobila,** atât cât a putut fi schimbată. Pentru fiecare lucru a trebuit umblat, au trebuit convinși oamenii de seriozitatea intențiilor. Tot ce s-a realizat a fost din **sponsorizări** și din **finanțări de la consiliul local.**

Curat și civilizat

Holurile și treptele sunt cu **gresie, flori cât pentru o seră**, coridoarele sunt **pictate** cu personaje din povești, cu eroi îndrăgiți din desenele animate. Opere ale educatoarelor. Sunt și două panouri mai deosebite înfățișând o pajiște cu flori, gâze și păsări. **Educația ecologică începe de timpuriu. Ca și aceea pentru curățenie și igienă.** Trei grupuri sanitare au gresie și faianță de culori diferite, cu mobilier pe dimensiunea piticilor, săpunuri, prosoape. **Totul strălucește** .Economie de detergent nu se face că nu-i sănătate de risipit. Curățenie se face tot mereu, nimeni nu așteaptă să se adune murdăria.

Foto: Margareta Szegö

„Imperiul" doamnei Piri

Într-un capăt e bucătăria. Totul e **gresie, faianță și inox. Strălucitoare. Miroase ca acasă**. Aici împărătește doamna Piri. A gătit supă de roșii cu orez, piure de cartofi cu sote din ficat de pui. Cozonacii pentru desert huzuresc feliați, pe o masă.

Pe aici sunt și **cămările.** Tot **ca acasă**. Bulion, murături, gemuri făcute în grădiniță peste vară și în toamnă. Sunt mai ieftine și gustoase.

Grădinița are și **spălătoria proprie**. **Doamna educatoare Dorina Surcel** și-a adus de acasă **mașina de cusut** (ce-i drept nici nu mai avea timp de ea) pentru că așternuturile celor mici mai trebuie și reparate, din când în când. Lenjeria curată așteaptă într-un dulap să alinte somnul de după-amiază. Miroase a curat și în baia personalului, chiar și la locul de fumat, care, însă, n-are clienți.

Proiecte mai sunt, bani să se găsească. Se va amenaja o sală cu calculatoare, alta urmează să adăpostească un atelier de pictură, un depozit de material didactic.

Așa se cresc oameni

Doamna directoare ne conduce în vizită pe la cei mici. Sunt și ei „la serviciul lor". Cei mai mărunței, la **capitolul poveste.** Toți o ascultă pe educatoare. Un copil leagănă o carte de povești și altul face gimnastică. Cei de la grupa pregătitoare sunt mari și au preocupări serioase. Au **de scris. Radu e tare drăgălaș** și priceput la lecție. Într-o clasă **urechile ascultă povești** pe casetă și **mânuțele desenează.** Educatoarele le vorbesc frumos și copii s-au atașat de ele. Au devenit ceva între dascăl și membru al familiei. Le admir pentru infinita răbdare. Doamnele educatoare mai au de lucru și pe la ședințele cu părinții.

Două mititele au fost la toaletă. Una povestește ceva, colega o urmează curioasă, uitând să-și mai tragă pantalonii. Fulgerătoar izbucnește **un război.** Până ajunge educatoarea, ea l-a mușcat de mână, el a tras-o de păr. Plâng amândoi. Doar un pic, mai mult de ciudă, în rest au treabă că povestea continuă. Și anul școlar, la fel. Și după el vin alții, iar de oameni serioși oriunde și întotdeauna e nevoie.

Dana Todor

Ziua Libertății Religioase

Sâmbătă, 24 ianuarie, de la ora 10, în capela bisericii adventiste "Salem" din Arad, a avut loc un program special, prilejuit de sărbătorirea Zilei Libertății Religioase. Sărbătoarea credincioșilor adventiști a însemnat multă muzică bună în interpretarea corului bisericii "Salem", prezentarea unor selecțiuni din Declarația Universală a Drepturilor Omului, precum și mesaje speciale din partea invitaților. Între aceștia amintim pe domnii Dorel Popa, primarul municipiului, Florin Remețan, subprefect, Gheorghe Falcă, vice-președinte al CJ Arad, Vali Gogoncea, consilier în Ministerul Culturii și Cultelor, Adrian Șimon, directorul Direcției pentru Cultură și Culte Arad, Prof. Univ. Dr. Silviu Szentesi, rectorul Institutului Teologic Adventist, Pavel Memete, președintele Conferinței Banat a Bisericii Adventiste, părintele Ioan Pop, consilierul cultural al Episcopiei, și Viorel Iuga, pastorul bisericii baptiste "Speranța". Moderate de pastorul bisericii "Salem", Abel Iștoc, discursurile tuturor vorbitorilor au evidențiat libertatea religioasă ca o moștenire a actului divin al creațiunii, necesitatea de a lupta pentru păstrarea ei, precum și dorința colaborării și frăției creștine.

Biserica Creștină Adventistă de Ziua a Șaptea are preocupări cu privire la libertatea religioasă încă de la apariția sa, începând să facă declarații care susțin acest principiu din anul 1850. În prezent Biserica Adventistă este implicată în lupta pentru apărarea libertății religioase atât prin intermediul Departamentului de Libertate Religioasă care funcționează la fiecare nivel organizatoric al Bisericii, cât și prin susținerea organizațiilor neguvernamentale cu preocupări în acest domeniu. Cele mai multe proiecte ale Departamentului de Liberate Religioasă sunt realizate în comun cu Asociația Națională pentru Apărarea Libertății Religioase "Conștiință și Libertate", organizație care, la rândul ei, are relații de asociere cu Asociația Internațională pentru Apărarea Libertății Religioase cu sediul la Berna (asociație cu statut consultativ la ONU, UNESCO și Consiliul Europei) și cu Asociația pentru Libertate Religioasă cu sediul la Washington.

ADEVĂRUL SPORTIV

Zoran i-a surprins pe ciprioți

Galeria petrolistă a surprins, înaintea meciului, întreaga formație cipriotă. Condusă de Zoran Arsenov, aceasta a interpretat o melodie „desprinsă" din Insula Afroditei. Este vorba, de fapt, despre un imn al echipei ... AEL Limassol, contracandidata la titlu a grupării din Nicosia! Impresionat de fanaticii suporteri din Limassol, cu prilejul turneului final din anul 2003, câștigat de gazdele de la AEL, la care a participat și West Petrom, Zoran a preluat și adaptat respectivul cântec, incluzându-l în repertoriul galeriei Aradului. Spre uimirea sportivilor echipei Keravnos. Care numai la așa ceva nu se așteptau...

A. Hărțău

Aproape de Cupă

Nu e vorba de băieții de la baschet care vineri au părăsit competiția europeană în care au jucat, ci de fetele de la BC ICIM Arad, care au încheiat, ieri, participarea în Cupa României pe un onorabil loc doi. Dacă ieri învingeau și campioana, Livas Târgoviște, aduceau Cupa României la Arad. Rezultatul meritã subliniat, pentru cã echipa este într-o vizibilă ascensiune valorică, reușind trei victorii de prestigiu, la Sportul Studențesc, Rapid București și „U" Cluj. Dacă se vor menține pe val și nu vedem de ce nu ar fi așa, fetele noastre pot emite pretenții la Cupă în ediția viitoare. Până atunci, însă, se reia campionatul cu primul meci la Sportul Studențesc, unde fetele noastre pleacă favorite, atât prin forma de moment, cât și a victoriei din tur la 15 puncte diferență. Încet, dar sigur, echipa își poate consolida un loc pe podium, pentru ca la anul să atace, din nou, titlul național.

Și băieții de la West Petrom Arad au jucat în cupele europene, fiind singura echipă românească ajunsă în această fază a competiției, adică la un pas de Final Four. Ce s-a întâmplat vineri în meciul al doilea cu ciprioții am văzut, am scris, așa că prea multe nu ar mai fi de zis. Doar că echipa este aproape nouă, reunită cu câteva zile înaintea primului meci din Cipru, cu un antrenor sârb care și-a condus echipa în aceste două meciuri internaționale fără să joace, în prealabil, vreo partidă amicală ca să vadă și el ce și cum. Dar de situația asta nu se fac vinovați nici jucătorii și nici antrenorul. Era treaba conducerii. Așa cum ratările de sub panou nu i se pot imputa președintelui clubului, că nu el a aruncat de patru ori consecutiv la coș, în aceeași fază, până să intre mingea, în sfârșit, în coș. Cu tehnica vine fiecare jucător de acasă. O ai sau nu o ai. Dacă nu, atunci e treaba antrenorului să lucreze pe acest segment cu fiecare jucător în parte, treabă pe care antrenorul sârb suntem convinși că o va face. Și încă ceva. Poate va reacționa și el, într-un fel sau altul, atunci când un jucător advers execută cinci aruncări de 3 puncte chiar din fața lui, iar propriii jucători îl lasă liber precum pasărea cerului, fără să-l marcheze. E vorba de sârbul Stoicovici, de la ciprioți, care cu cele 15 puncte astfel reușite a făcut, practic, diferența. Nu lipsa de reacție a antrenorului Badniarevici a facilitat victoria oaspeților, e adevărat, dar e bine ca pe viitor să fie mai „rău", pentru că o astfel de atitudine „cuminte" a unui alt antrenor ne-a costat un titlu național. Dar, mergem înainte și trebuie să privim cu încredere parcursul „petroliștilor" în campionatul intern, în care ne-am trezit la finele turului pe locul 10. Ei, bine, de aici trebuie urcat cât mai sus, pe una din treptele podiumului. Hai, băieți, că se poate!

La Moneasa fotbaliștii sunt puși pe fugă. Nu că le-ar face mare plăcere, dar antrenorii stau cu cronometrul în mână și nu-i lasă nici să răsufle. Așa e bine, pentru că acesta este rostul cantonamentului de iarnă, altfel în timpul campionatului n-o să stea băieții în ghete. Și vin meciuri grele în tentativa UTA-ei de promovare, dar și pentru trupa lui Marcel Coraș de a se număra și la toamnă printre divizionarele B. Doar Ineul nu are probleme, astfel că a putut să se despartă de câțiva titulari, ultimul dintre ei fiind chiar căpitanul lor, Roli Nagy care și-a făcut bagajele pentru Divizia A, optând pentru FC Oradea. E perioada transferurilor, așa că situații de genul acesta vom mai întâlni, într-un sens sau altul. Până în martie, când începe returul, mai e timp.

Alex. Chebeleu

La masculin s-a impus Asesoft Ploiești

Faza finală a Cupei României de baschet masculin s-a derulat la Ploiești, trofeul intrând în posesia echipei locale Asesoft. În meciul cheie al întrecerii, programat aseară: Asesoft Ploiești - Dinamo București 65-62. În prealabil, vineri, Rompetrol reușise să dispună de dinamoviști cu scorul de 85-80.

A.H.

Din Râmnicu Vâlcea, transmite Adela Ciolocoi

(Și) vicecampioanele s-au înclinat

B. C. ICIM Arad-„U" Cluj 89-80 (38-36)

Cu succesul repurtat în fața vicecampioanei „U" Cluj, B. C. ICIM a bifat cea de-a treia victorie în finala Cupei României la baschet feminin. Sâmbătă, în a patra zi a întrecerilor, misiunea echipei arădene nu era una ușoară, însă putea fi îndeplinită. Lucru ce s-a întâmplat după cele 40 de minute de joc, cele două combatante oferind publicului spectator o dispută frumoasă și echilibrată.

Ambele formații s-au aflat la conducere în primul sfert. Cu Silvia Ondreikovics - care a trecut ușor prin defensiva arădeană - clujencele nu au dat posibilitatea baschetbalistelor pregătite de Dan Moraru să se distanțeze decât spre finalul sfertului (18-15, min. 9) și 20-15 (min. 10). Un avantaj ce a persistat puțin, deoarece nou intrata Csender reușește cinci puncte într-un minut și, din nou, egalitate 20-20, min. 11. Vicecampioanele vor prelua conducerea în min. 18, 33-31, însă Cristina Matei-Tămaș, cu trei aruncări de după linia de 6,25 m. salvează situația și arădencele intră la vestiare cu un avantaj de 2 puncte, 38-36.

După pauză, din nou căpitanul Matei-Tămaș înscrie 5 puncte importante, iar în min. 25, când tabela arăta 51-43 pentru Arad, antrenoarea Magda Jerebie cere un minut de respiro. Unul benefic pentru că echipa sa revine, preia conducerea, 53-51 (min. 27), însă a fost rândul Ioanei Grecu să înceapă recitalul „triplelor" și 62-55 (min. 29). În ultimul sfert succesul B. C. ICIM-ului se contura din ce în ce mai clar, a fost 69-59 (min. 32), 80-68 (min. 37), iar, datorită unor greșeli sub panou, clujencelor li se oferă posibilitatea să mai reducă din diferență, 89-80 scor final.

Formații și marcatoare. **B. C. ICIM**: Perdei, Drăgoescu, Moiseev 2, Matei-Tămaș 22 (4x3), Părău 24 (1), Grecu 25 (3), Șipoș 8, Grigoraș, Moroșan 8, Chirilă. **Antrenor** Dan Moraru. **„U" Cluj**: Ardelean, Nicolaescu 5 (1), Csender 8 (2), Vescan 26 (3), Mărginean 4, Ondreikovics 13 (1), Bocoș 2, Chiș 5, Moldoveanu, Mureșan, Brown 16, Urse 1. **Antrenor:** Magda Jerebie.

Au arbitrat bine: Mircea Șerban (Pitești) și Ciprian Stoica (Sibiu).

Comisar FRB: Radu Drăgănescu.

În celelalte confruntări ale zilei: Livas - Sportul Studențesc 75-52 și CET Govora-Rapid 61-72.

Opt minute au decis câștigătoarea Cupei României

BC ICIM Arad - Livas Târgoviște 84-99 (45-51)

Partida vedetă a ultimei zile a opus echipele BC ICIM Arad și Livas Târgoviște. Arădencele aveau doar varianta victoriei pentru a duce Cupa României acasă. Să recunoaștem, un succes împotriva campioanelor en-titre, era dificil de obținut, însă așteptam măcar o replică bună din partea fetelor noastre. Așa s-a și întâmplat timp de 32 de minute, după care Livasul a făcut legea pe teren, învingând la o diferență neconformă cu realitatea din Sala Sporturilor din Râmnicu Vâlcea.

Cu Evelina Guneva peste tot și niște aruncări transformate enervant de constant, Livasul se instalează la timona partidei, 6-10 (min. 4) și 14-17 (min. 7). Laura Drăgoescu reușește trei „triple", din care una de la mijlocul terenului și va fi 20-19 (min. 8) și 25-23 (min. 10). În următorul sfert aceeași Guneva punctează nestingherit și în plus, Corinei Istrătescu încep să-i intre coșurile de trei puncte. ICIM-ul nu cedează și ține aproape: 41-44 (min. 18) și 45-51 (min. 20).

În următoarele zece minute, pe fondul ratărilor echipei arădene, campioanele se distanțează: 53-61 (min. 25) și 57-70 (min. 28). Cu Anne-Marie în vervă, ICIM-ul domină finalul sfertului și 66-72 (min. 30). La scorul de 70-73 (min. 32) în tabăra noastră intervine un blocaj inexplicabil. Adversarele profită, înscriu din orice poziție și ... păcat, mare păcat, deoarece, diferența putea fi mult mai mică: scor final 84-99.

Formații și marcatoare

BC ICIM Arad: Perdei, Drăgoescu 20 (4); Moiseev, Matei-Tămaș 14 (2), Părău 28 (2); Grecu 12, Șipoș 3 (1), Grigoraș, Moroșan 7, Chirilă. **Antrenor:** Dan Moraru.

Livas Târgoviște: Ștefănescu, Stoenescu 17 (3); Bayreva 1, Lungu, Zhecheva 11, Condei, Istrătescu 27 (6); Drăguș 18 (2); Guneva 25 (1). **Antrenor:** Dan Brașoveanu.

Au arbitrat cu mici greșeli: S. Drugău (Brașov) și M. Șerban (Pitești). **Comisar FRB:** Radu Drăgănescu (București).

* * *

În celelalte meciuri ale ultimei zile: Sportrul Studențesc - Rapid 65-52 și CET Govora - „U" Cluj 65-52.

Clasamentul final al ediției 2004 a Cupei României la baschet feminin se prezintă astfel: 1. Livas Târgoviște; 2. BC ICIM Arad; 3. Sportul Studențesc; 4. CET Govora; 5. „U" Cluj; 6. Rapid.

Echipelor li s-au oferit cupe respectiv plachete. Jucătoarea care promite cel mai mult a fost desemnată Speranța Mărginean („U" Cluj), iar cea mai bună jucătoare, Evelina Guneva (Livas).

Baschet masculin

Ce i-a lipsit West Petromului

Precum sezonul trecut, Baschet Club West Petrom Arad a bătut la ușa unui turneu final de cupă europeană. De această dată, însă, fără succes. Întrebarea firească după confruntarea cu ciprioții de la Keravnos, este desigur următoarea: ce i-a lipsit echipei arădene pentru a-și egala cel mai bun rezultat din istorie, de pe Bătrânul Continent - locul 4 în Final Four? Sau, măcar, ce i-a lipsit pentru a învinge acasă gruparea din Nicosia, o grupare altminteri valoroasă dar care nu ar fi trebuit să fie inabordabilă, invincibilă? Răspunsul la întrebarea (ori întrebările) ridicate, credem că poate fi furnizat pe mai multe nivele de discuție, și anume: pe plan sportiv - un lot superior valoric, asemănător celor avute în stagiunile precedente; pe plan economic - un context de altă natură, favorabil, care să permită și să justifice toate eforturile și sacrificiile financiare în vederea unui parcurs european prelungit; în termenii dați - pregătire și omogenizare optime, o mare doză de șansă.

Scorul general de 0-2 nu poate fi considerat, așadar, întâmplător. Deznodământul s-a dovedit scontat, cerințele calificării nefiind îndeplinite. La această conjunctură s-au adăugat elemente neprevăzute, agravante. Tosic s-a reaccidentat, căzând pe genunchiul afectat chiar în sfertul întâi al jocului. Toroman, tot accidentat, continuă să absenteze din formația petrolistă. Câtă nevoie am fi avut de serviciile lor, s-a văzut. Pe final de partidă am rămas descoperiți la capitolul pivoți, Isleam și Mocanu fiind descalificați. În plus, prin ieșirea prematură a lui Tosic, Zaric a avut o sarcină dificilă. El a trebuit să-și coordoneze colegii non-stop, neexistând alternative în cadrul lotului. A început și a sfârșit mai greoi, în rest și-a făcut datoria printr-o mare risipă de energie. Au lăsat de dorit, în schimb, evoluțiile lui Haslett și Gjuroski, așteptându-se mai mult de la ambii baschetbaliști, mai ales că posibilitățile lor sunt altele, evident superioare. De notat, la celălalt pol, determinarea și reușitele lui Tega Moceanu, cel mai luptător jucător arădean din meciul de vineri seară.

Foto: Ștefan Mátyás

Vom avea parte, în următorii ani, de meciuri de Cupă Europeană la Arad?

Cât privește atmosfera din tribune, ea a fost puțin sub cea întâlnită în anii trecuți. Din păcate, par să se cam stingă - sperăm nu complet, definitiv- vremurile de glorie recentă a baschetului masculin arădean. Iar reacția este sesizabilă în rîndurile publicului obișnuit cu performanța. O soluție ar reprezenta-o o schimbare pozitivă de situație, cvasi obligatorie în condițiile actuale. Un reviriment înregistrat în campionat, urcușul ~~în~~ ierarhia națională spre poziții de top la care petroliștii trebuie să aspire, alături de duelurile cu rivali cum ar fi Dinamo sau Asesoft, ar reatrage ca un magnet asistența pierdută, aprinzând din nou ambianța Polivalentei.

Adrian Hărțău
Călin Mnerie

La Moneasa, antrenorii scot „untul" din jucătorii de la UTA

G. Radu a trecut „principal" în locul lui Borugă

Programul de pregătire al celor de la UTA se respectă cu strictețe în cantonamentul de la Moneasa. Nu se oferă nici o dispensă, toată lumea se pregătește la maximum și nici un jucător nu face pe grozavul. Două zile din trei, se face și alergare de dimineață, adică primul antrenament al zilei. De la ora 10.30, se desfășoară al doilea antrenament, însă el diferă de la o zi la alta. Asta, pentru că sunt mai multe echipe în pregătire la poalele munților „Codru Moma", iar de terenul din Moneasa mai au nevoie și alții, nu numai cei de la UTA. Se merge la înțelegere, dar prima opțiune o are „Bătrâna Doamnă". Se lucrează mai mult tehnico-tactic, iar de pe margine, Gigi Borugă doar observă ce se întâmplă, lăsându-l pe „secundul" G.Radu să se ocupe de tot. Când afară e un frig pătrunzător, cu temperaturi de peste -10 grade, terenului îi este preferat sala de forță, acolo unde jucătorii trag ca la galere. De obicei, se lucrează pe două grupe, circuitele de forță scoțându-i din sărite pe jucători.

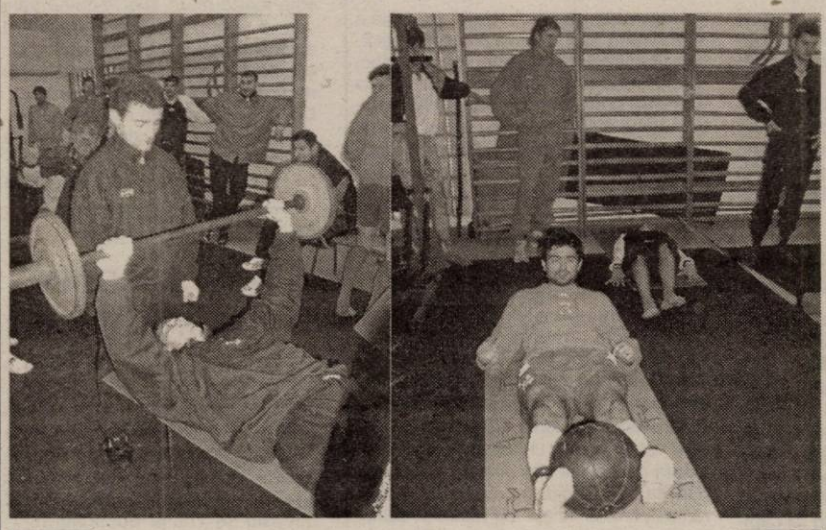

Varga (supravegheat de maseurul Micky) se luptă cu haltera, iar Rădoi încearcă să jongleze cu mingea medicinală.

Ultimul antrenament al zilei este programat la ora 15.30, iar dacă e vorba despre alergare, atunci antrenorii uită să numere până la nouă, căci de obicei s-au alergat 12 kilometri, 9, sau cum a fost cazul sâmbătă,10 kilometri. Cinci „bucăți" de 2000 de metri, în timp, s-a dovedit a fi destul de greu de parcurs.

La toate antrenamentele, aproape de jucători a fost Radu George, cel care a părut a fi antrenorul principal de la UTA. Acum, Gigi Borugă e ca un director tehnic, urmărește o parte a antrenamentului, sau doar îi oferă programul lui G.Radu, iar acesta rămâne să facă pregătirea, pe când Borugă rămâne să facă tot felul de strategii.

„Am noroc de faptul că este o echipă disciplinată și nu mi-a ridicat nimeni vreo problemă. Asta, chiar dacă în gândul lor se află banii pe care trebuie să-i primească de la club, salariile restante de anul trecut. Avem noroc de o vreme remarcabilă și putem face orice fel de antrenament. Ne încărcăm bateriile la maximum, pentru că ne așteaptă un retur greu. Lucrăm specific pentru această perioadă, pregătire fizică și tehnico-tactică" - ne-a declarat Gigi Borugă

La finalul unei zile de cantonament, jucătorii sunt extenuați și nu înțeleg cum se poate alerga doar de la nouă kilometri în sus. Oboseala începe să se acumuleze la fotbaliști, iar de acum încolo ar putea apărea nemulțumiri în cadrul lotului, căci o să lucreze tot mai dificil.

„Speranțele" nu au putut ține piept „tricotorilor"

Vineri după-amiază, antrenorii de la UTA și Tricotaje Ineu au hotărât să dispute un joc de pregătire, însă Gigi Borugă a vrut să fie mai șmecher, și nu a introdus jucătorii de bază, încercând să-l surprindă pe Sorin Cigan, dar și să-l bată, pentru a-l pune cu „botul pe labe". Socoteala de la hotel nu s-a potrivit cu cea de la terenul din Moneasa, căci experiența jucătorilor de la Tricotaje și-a spus până la urmă cuvântul, ineuanii impunându-se cu 2-1. A deschis scorul UTA, prin Hardău, apoi același jucător a ratat singur cu portarul Păscălău, pentru ca C.Luca, prin două a reușit să întoarcă scorul.

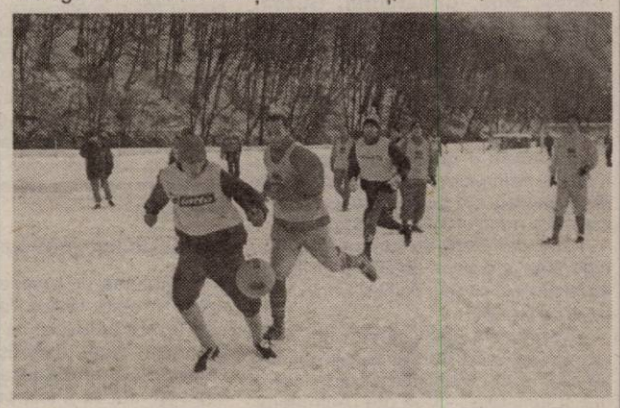

Gigi Borugă a trimis în teren următorii jucători: Grozav - Vlăduț, Rusu, Românu, Brăguță - Oprea, Faur, Ciubăncan - Hardău, Farcaș, Mariș. **Au mai jucat:** Bunea, Mersca și Bucure.

Revanșa era programată pentru sâmbătă, dar ea s-a amânat cel mai probabil pentru mâine, când Gigi Borugă vrea să trimită în luptă artileria grea, cu care să învingă la vreo patru goluri diferență, lucru important pentru tehnicianul de la UTA, așa după cum chiar el s-a exprimat.

Din 23 s-au făcut 28

La plecarea în cantonament, antrenorii au anunțat o listă de 23 de jucători, care urmau să plece în cantonament la Moneasa. La fața locului, imediat ce am descins, am găsit mai mulți jucători, în plus fiind cinci. Este vorba de Albeanu, Vlăduț, Brăguță, Bucure și Bunea.

Dintre ei, antrenorii nu se gândesc să rețină decât unul, e vorba de experimentatul Albeanu. Ba, mai mult, Gigi Borugă a avut intenția să-i trimită acasă pe restul de patru, încă de sâmbăta trecută, însă s-a răzgândit în ultimul moment, lucru pe care l-a dezvăluit doar ieri.

E drept, nimeni nu a auzit de ei, dar nici nu au confirmat că ar putea ajunge la UTA. În schimb, dintre cei noi, lui Borugă îi place de juniorul Faur, dar și de Hardău, care s-a tot perindat pe la Arad, dar acum are șanse să și rămână în lotul „Bătrânei Doamne".

Drida și-a vizitat colegii

Din cauza unei accidentări, Adrian Drida a ratat pregătirea de iarnă din acest an. Jucător important în angrenajul echipei UTA, acesta este în perioada de recuperare, iar peste două săptămâni va reveni pe gazon.

Vineri dimineață, Drida a debarcat la hotelul „Moneasa", pentru a-și vizita colegii. A asistat la antrenamentul de la ora 10.30, când băieții lui Borugă erau în sala de forță, după care s-a întreținut cu câțiva dintre ei, pentru ca apoi să plece la Arad, cu gândul că ar fi putut participe și el la pregătire, dar un ghinion l-a urmărit parcă, iar acum a rămas pe dinafară.

Miza, pe Albeanu și Hardău

Antrenorul Gigi Borugă este destul de încrezător în lotul de jucători pe care îl are acum la dispoziție. Nu mai aleargă disperat după Cristian Luca, de la Tricotaje Ineu, iar de Călin Mariș s-a despărțit fără să clipească. Sunt doi atacanți, iar cum UTA nu stă prea bine în avanposturi, credeam că Borugă e disperat după jucători de atac. Nu se întâmplă deloc așa, dar surse sigure din cadrul echipei ne-au șoptit că Gigi Borugă vrea să-l reactiveze pe Albeanu și să facă din el atacantul de care UTA are nevoie. Tehnicianul arădenilor se bazează pe experiența acumulată de jucător de-a lungul anilor, pe forța lui de pătrundere, dar și pe unele calități dobândite de Albeanu de când joacă fotbal.

Un alt jucător aflat în pregătiri cu UTA, care are șanse să rămână în lotul „Bătrânei Doamne" este Hardău, om care s-a tot perindat prin cantonamentele UTA-ei. După ce a înscris contra celor de la Tricotaje Ineu, dar a arătat că se și poate pregăti la maximum, a fost remarcat de Borugă, iar acesta ține totul în secret, refuzând parcă să vorbească despre așii pe care simte că îi ține în mână. Ce va fi, vom vedea.

Mariș nu l-a putut păcăli pe Borugă

După cum am mai scris, Călin Mariș a plecat din cantonamentul UTA-ei, încă de joi seară, pentru a trata cu Marcel Coraș, trecerea la ACU Goldiș. După o rundă de negocieri, jucătorul și-a dat seama că nu va primi banii pe care îi dorește, iar apoi a revenit sub comanda lui Gigi Borugă.

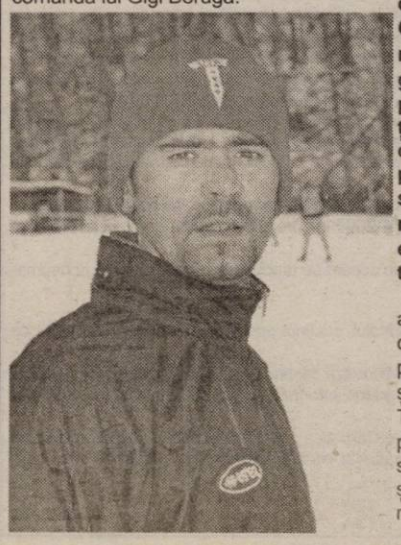

Interesant e că cei de la UTA l-au anunțat pe „Căli-gol" de faptul că nu-i va satisface doleanțele, dar el a crezut că-l poate păcăli pe Borugă. Acesta a spus: **„Mariș poate pleca unde vrea, deoarece la câți bani dorește, nu-l vom păstra în lot. Cu acordul meu a plecat la Coraș, în cantonament, pentru negocieri. Se pune problema să-l reținem în Arad, indiferent de echipă, pentru că ar fi păcat să meargă la o formație care, apoi, ar evolua contra noastră."**

Într-un final, Mariș a ajuns la concluzia că e pe cale să piardă ambele echipe și a trecut, repede, la Tricotaje Ineu, unde poate reușește să se înțeleagă cu președintele Paul Flueraș.

Antrenorul UTA-ei, Gigi Borugă nu pare să-l ia în seamă pe Titi Dumitriu, atunci când acesta îi spune cât e ceasul în fotbalul românesc. Totul, sub ochii lui Ionuț Popa, care surâde pe sub mustață, după ce a pățit-o la FC Oradea, iar omul cu ceasul i-a luat locul. Imaginea a fost surprinsă în holul hotelului „Parc" din Moneasa, vineri după-amiază,când cei trei stăteau la taclale.

Antrenorul, dezamăgit de un suporter

Imediat ce am solicitat să stăm de vorbă cu tehnicianul UTA-ei, acesta a fost foarte reticent, pentru că - ne-a explicat el - e dezamăgit de reacția suporterului UTA-ei, care a sunat, săptămâna trecută, la redacția ziarului nostru, făcându-i cu „ou și oțet" pe cei din conducerea clubului fanion al Aradului.

„S-a uitat când UTA era în coada clasamentului, iar ani la rând s-a zbătut în mediocritate. Să știți că eu nu cerșesc, ci doar caut oameni dornici să investească la UTA, pentru ca după aceea să-i fac acționari și - totodată - imagine pozitivă. Dăm în acest Chișbora, care a băgat jumătate de milion de dolari în club, pentru că nu suntem buni decât de vorbe, iar dacă trebuie să trecem la fapte, nu facem nimic. Cu asemenea suporteri, nu ne putem lăuda deloc."

Cu greu am reușit, apoi, să discutăm cu tehnicianul „Bătrânei Doamne", care parcă ne ocolea mai tot timpul atunci când bănuia că am vrea să-l întrebăm câte ceva.

Pagină realizată de Leo Sfâra; Fotografii: Viorel Musca

Opt zile de „chin“ pentru liniștea din retur

Rugbyștii de la CS Contor Zenner UAV Arad și-au încheiat ieri cantonamentul de la Moneasa. Elevii lui Ovidiu Șerban au revenit acasă după opt zile petrecute în stațiunea de la poalele Munților Codru Moma.

Arădenii au fost prima echipă care a descins la Moneasa, cazându-se la Hotel Parc, unde, la fel ca și „vecinii" de la FC Oradea și ACU Goldiș Arad, au beneficiat de condiții excelente. În plus, zăpada și-a intrat în rol a doua zi de la sosirea rugbyștilor, așa cum își dorea antrenorul Ovidiu Șerban.

O zi de cantonament

„Studenții" s-au deplasat la „Perla Munților Apuseni" cu următorul efectiv: **Ioaneș, Moș, Constantin, Buzea, Chiroiu, Țincu, Flentea, Răileanu, Bageac, Paraschiv, C.Stoica, Roșca, Nichescu, Podișoreanu, D.Stoica, Achim, Cătescu, Preda, Viașu, Mamoc, Mușetoiu, Bălan, Bacalu, Bordea, Zeciu, Floroiu și Ursache.**

„Suntem o familie, iar antrenamentele fizice care altora li s-ar părea dure, pentru noi sunt o plăcere" ne-a explicat antrenorul Ovidiu Șerban.

O zi din viața de cantonament a rugbyștilor a cuprins două sau chiar trei antrenamente cu specific fizic, tehnico-tactic, dar și teoretic.

Trezirea era programată la ora 7,30, iar micul dejun la 8,00. Primul antrenament avea loc la 10, cu o durată cuprinsă între o oră și jumătate - două ore. Antrenorul Șerban și-a obișnuit jucătorii cu muntele, ședința de pregătire desfășurându-se pe pantele pe care băieții le cunosc deja cu ochii închiși. După servirea mesei de prânz (ora 13), urma al doilea antrenament al zilei. Aici, în funcție și de orarul celorlalte echipe aflate în Moneasa, rugbyștii intrau pe terenul din sat, sau reveneau pe munte. La ora 17,30, Ovidiu Șerban își aduna jucătorii pentru o ședință tehnică de vizionare, unde Cătescu & comp. luau notițe, verificate mai târziu de antrenor.

Timpul liber, băieții l-au împărțit între pârtia de schi (preferată de majoritatea jucătorilor), partide de cărți sau jocuri Playstation.

Ursache, grav accidentat

Probleme cu accidentările nu au apărut, excepție facând Valentin Ursache, care a venit accidentat de la lotul național de juniori, unde este titular de bază. Ursache (18 ani) a jucat pe un teren înghețat fără să fi fost pus la punct cu pregătirea fizică, acțiunea având loc în 16 ianuarie, la doar patru zile după reunirea lotului arădean și la două după ce a ajuns în București. Rezultatul accidentării este unul care l-ar putea ține pe talentatul jucător arădean mult timp în afara gazonului (lucru care înseamnă inclusiv ratarea Campionatului Mondial): **fisură de menisc și probleme la ligamentele încrucișate.** La Moneasa, Ursache nu s-a antrenat în regim normal, mergând mai mult la sala de fitness.

♦♦♦ *În drum spre terenul de antrenament* ♦♦♦

♦♦♦ *„Încălzirea" începe în fața hotelului* ♦♦♦

Ar putea deveni prima echipă profesionistă din România

Echipa arădeană a fost considerată revelația turului de campionat, în viziunea multora. Totuși, optimismul lui Ovidiu Șerban este ceva mai moderat. **„M-am așteptat să avem un parcurs bun, dar am vrut să rămânem cu picioarele pe pământ. Din păcate, în deplasări, unde publicul, arbitrajul și - bineînțeles -jocul echipei adverse ne sunt ostile, încă nu contăm. Trebuie să acumulăm la capitolul experiență. Obiectivul nostru rămâne menținerea în Superligă"** ne-a spus antrenorul arădean, care are ambiția să facă din CS Contor Zenner UAV primul club profesionist de rugby din România. Acest lucru va fi posibil odată cu reglementarea Legii Sportului și a Legii Sponsorizării. Nu poate decât să bucure o astfel de veste, pentru că echipa are în componență mulți tineri, media de vârstă a echipei fiind mult mai mică decât a celorlalte participante la Superligă, Bageac, Mamoc, Bacalu și Achim fac parte din lotul României de tineret, până la reluarea campionatului fiind posibil ca în lot să mai apară câteva întăriri semnificative, deci, premisele ca rugby-ul din Arad să ajungă la marea performanță sunt create.

Pregătirile continuă la Arad

Odată cu reîntoarcerea acasă, rugbyștii vor trece la un regim de două antrenamente pe zi, timp de două săptămâni, apoi urmează antrenamentele specifice. La sfârșitul lunii februarie, echipa va pleca într-un mini-cantonament, a cărui destinație urmează să fie stabilită. În prima parte a lunii lunii martie, CS Contor Zenner UAV va participa la un turneu în București, alături de echipe din eșalonul al doilea (Grivița sau Rapid), pentru ca în timpul rămas până la începerea returului, calendarul să mai cuprindă două partide amicale, cu campioana Ungariei și cu Baia Mare.

Campionatul se reia în data de 3 aprilie 2004, arădenii urmând să se deplaseze la București, unde vor întâlni Steaua.

Radu Romanescu
Foto: Viorel Musca

Handbal

Unirea Sânicolaul Mare - UAV Sabina Arad 38-34 (17-15)

Sâmbătă, într-o dispută de verificare a potențialului echipei înaintea turneului de la Sighișoara, hotărâtor pentru menținerea în eșalonul unu, handbaliștii arădeni au fost depășiți la Sânicolaul Mare de localnici, cu 34-38 (15-17). La întoarcere, antrenorul Titi Ionescu s-a arătat nemulțumit de randamentul portarului Ungureanu, declarându-ne următoarele: „Am alternat momentele de joc bun cu cele mai puțin reușite. Gazdele au fost extrem de motivate, dorindu-și victoria. Interesul față de sport, acolo este foarte mare, alocându-se bani serioși pentru handbal. Sala a fost aproape plină, în tribune ocupând loc oficialitățile orașului. Este un exemplu de urmat ceea ce se petrece la ei." Din formația noastră a absentat golgeterul Vaidasigan, confruntat cu o accidentare.

A. Hărțău

Polo

Două succese, două înfrângeri

Echipa de juniori I a Astrei a obținut două victorii la turneul inaugural al Campionatului Național, din Capitală, suportând același număr de înfrângeri. Elevii antrenorului Cristian Cosma au trecut cu 8-5 de Dinamo și cu 9-1 de selecționata Moldovei, fiind depășiți de Triumf București (6-7) respectiv Steaua (5-8). C.S.Ș. 1 București și C.S.Ș. 6 București au fost descalificate iar Crișul Oradea a renunțat la participare. Turneul al doilea va avea loc în orașul nostru, între 18 și 22 februarie. Obiectivul arădenilor este ocuparea unui loc pe podiumul de premiere.

A. Hărțău

Tenis de masă

Viitoarele generații s-au duelat pentru medalii

Sala de jocuri sportive a C.S.M. Arad PAB a fost începând de vineri și până duminică, locul de desfășurare a Campionatului Național de tenis de masă, rezervat juniorilor III (sportivi cu vârsta până la 13 ani). Primele poziții au fost ocupate în ordine de Stelion Slatina, Farul Constanța, C.S.Ș. Tg. Mureș, C.S.Ș. Câmpulung Muscel - feminin, respectiv C.S.Ș. Bistrița, Romgaz Mediaș, CSM Buzău, Stelion Slatina - masculin. Au luat parte 13 echipe în concursul fetelor și 19 formații în cel al băieților. Echipa arădeană de fete, în componența Melinda Ciurcui, Bettina Sipos, Diana Calo, Edvina Tonegariu s-a clasat pe pozițiile 7-8. S-au mai prezentat două foarte tinere grupări arădene, în scopul primirii de experiență, componenții acestora neîmplinind încă nici vârsta de 10 ani. Este vorba despre o echipă feminină în alcătuirea Andreea Balogh, Ivona Virag, Alexandra Schreiber, Lorena Mitran, Andreea Fistiulof respectiv de alta masculină compusă din Iancu Albuțiu, Natanael Pană, Florin Păcurariu, Valentin Horga.

A. Hărțău

Mișcări de trupe la Tricotaje Ineu

Pleacă Nagy, vine Mariș

După doar două zile de petrecute în cantonamentul de la Moneasa, conducătorii Tricotajelor din Ineu au mai reușit două lovituri de piață. Roland Nagy a fost lăsat să plece la prim divizionara FC Oradea contra sumei de aproximativ 13.000 de euro, recuperându-se altfel cheltuielile - și mai mult decât atât - avute de ineuani cu jucătorul a cărui contract oricum expira în vară. Mijlocașul de 33 de ani s-a și urcat, ieri după-amiază, în autocarul bihorenilor, care și-au încheiat mai repede „pelerinajul" de la Moneasa pentru a grăbi formele de obținere a vizelor pentru turneul de la Norcia. Inutil să mai spunem că amicalul dintre CS Tricotaje și FC Oradea, programat pentru ziua de miercuri, a fost anulat.

Plecat în cantonament cu UTA, „vârful" Călin Mariș se află în ingrata postură de a fi băgat în seamă mai degrabă de ACU și Tricotaje Ineu, decât de echipa cu care se pregătește. De fapt, se aude că antrenorul Borugă nu are nici cea mai mică intenție să-l păstreze pe „Căli-gol" în lot, condiții în care surorile arădene au intrat repede „pe fir". Aproape în fiecare seară, Mariș stă la taclale cu antrenorul „studenților" Marcel Coraș, dar știți cum e: vorba multă, sărăcia omului. Mult mai operativi, „oficialii" Ineului spun că în curând atacantul își va muta bagajele în „ograda" lor, urmând să participe la antrenamentele conduse de Sorin Cigan.

Călin Mnerie

West Petrom Arad pregătește returul la Băile Felix

În această dimineață, divizionara C, West Petrom Arad va pleca spre stațiunea Băile Felix, locul ales pentru efectuarea cantonamentului de iarnă. Timp de două săptămâni, cei 22 de jucători „petroliști" se vor pregăti în regim centralizat, sub comanda „principalului" Feri Tisza și a ajutoarelor sale, Sandu Țamboi și Petre Sucigan.

Dar iată-i pe cei care în perioada 26 ianuarie-7 februarie vor „transpira" la Băile Felix: Mureșan și Trifoi - portari; Cioară, Sighete, Oprean, V. Fritea, Roșu, Șerb, I. Arman, R. Tisza, Strecicov, Fedor, Negrea, Bilia (venit de la ACU Goldiș), Ali Tolmbaye (A. S. Romvest), Baul (A. S. Romvest), Tăutu și Peii (Semlac) și Manciu, Herlo, Talpaș, Gârbovan (toți A. S. Romvest).

Lipsesc motivat: Nădăban (operat la călcâi, indisponibil o lună de zile), Moț (bolnav), Chepețan (probleme cu analizele medicale) și Melnic (transferat la Frontiera Curtici).

La întoarcerea acasă, arădenii se vor opri la Salonta, pentru un „amical" cu Olimpia din localitate.

D. Scridon

BANCA COMERCIALĂ CARPATICĂ SA

RB-PJR-32-045/15.07.99 ● RC-J 32/80/1999 ● CUI-R 11447021 ● Cap.Soc.subscris și vărsat 475.105.980.000 lei

Interviu cu Directorul B.C. Carpatica Sucursala Arad - D-nul Horia Ciuclea

Reporter: – Domnule Director Horia Ciuclea, intrând în sucursala Dvs., am fost întâmpinați de o ofertă interesantă de produse pentru populație a Băncii Comerciale Carpatica. Puteți să detaliați?

Director: – În anul 2004, ca și în anii precedenți, Carpatica va fi prezentă pe piață cu o gamă bogată de produse de economisire, care oferă clienților dobânzi avantajoase ce se înscriu în piață. Carpatica s-a remarcat printr-o permanentă activitate de inovare în domeniul produselor bancare, fapt pentru care a lansat și va continua să lanseze pe piață produse adaptate nevoilor și exigențelor clienților.

În acest an, BCC va continua promovarea Depozitului „Ștefan cel Mare", produs foarte interesant, lansat în martie 2003, care ar putea fi desemnat „Produsul Anului 2004". Produsul a fost lansat în memoria voievodului Ștefan cel Mare, domn al Moldovei între anii 1457-1504, la 2 iulie 2004, anul scadenței depozitului, urmând a se împlini 500 de ani de la dispariția voievodului.

Banca oferă Depozitul „Ștefan cel Mare" tuturor persoanelor fizice/juridice rezidente care dispun de fonduri în lei, ce nu le sunt necesare într-un termen de 12 luni și pe care doresc să le economisească în condiții deosebit de avantajoase, la o dobândă de 18% pe an.

Dobânda depozitului este constantă, în condițiile în care, în 2004, se preconizează o tendință de scădere a dobânzilor pe piață, ca urmare a previziunilor referitoare la scăderea ratei inflației până la nivelul de 9% (față de 14% cât a fost rata inflației în anul 2003).

Orice persoană fizică sau juridică rezidentă, care va achiziționa produsul până la data de 11.06.2004, participă automat la promoția „Pe urmele lui Ștefan cel Mare", extragerea finală urmând să aibă loc în data de 12 iunie 2004. Premiile constau în 5 excursii (de 2 persoane) pe durata a 4 zile în Moldova, în perioada 1-4 iulie 2004, în vederea vizitării ctitoriilor lui Ștefan cel Mare.

De asemenea, oferim clienților noștri și Depozitul „Vivat" cu scadența de 6 luni și dobândă de 17,5%, Depozitul „Pensia Plus" la termen de 12 luni, cu dobândă de 17%, Certificatul de depozit „Valuta Forte" cu scadența la 360 de zile și dobânda de 4,5% și Depozitul „Locuința Ta", având o dobândă de 14,5%. Un alt produs cu mare succes pe piață este „Depozitul Cumulativ cu retrageri la Cerere", în lei și în valută, care permite valorificarea superioară a sumelor disponibile, având o dobândă de 14% (pentru depozite în lei) și respectiv 1,75% pentru depozite în USD și 2,75% pentru depozite constituite în EUR.

După cum se știe deja, în anul pe care l-am încheiat, BCC a pășit „cu dreptul" pe piața cardurilor cu 2 produse foarte competitive, emise în lei și convertibile în valută și cu o arie de utilizare națională și internațională: cardurile MAESTRO PARTENER - destinat persoanelor fizice și MASTERCARD LIDER - destinat persoanelor juridice. Disponibilitățiile aflate în contul de card sunt purtătoare de dobândă deosebit de avantajoasă (4%) și sunt garantate de Fondul Național de Garantare a Depozitelor în Sistemul Bancar, iar în cazul în care cardul este alimentat din salariu, posesorul poate beneficia de facilitate de overdraft, putându-se obține un credit de până la 3 salarii.

Pentru a facilita accesul clienților la propriile fonduri, Banca va continua, și în acest an, extinderea rețelei de ATM-uri și POS-uri în toate orașele importante din țară (în prezent rețeaua BCC numără 30 ATM și 30 POS-uri) și extinderea rețelei teritoriale (la finele anului 2003 Banca având o rețea de 41 unități), urmând ca, pe parcursul anului 2004 BCC să înființeze 10 noi unități.

Reporter: – Ce informații care să îi intereseze pe cititorii noștri mai aveți în legătură cu B.C. Carpatica?

Director: – Banca și-a elaborat Strategia pe termen mediu 2004-2007 în care și-a prevăzut ca obiectiv principal perfectarea colaborării cu clienții săi prin:

❑ îmbunătățirea modului de oferire a produselor și serviciilor, cu accent pe produse adaptate nevoilor consumatorului și apropierea acestora de clienți;

❑ personalizarea produselor acolo unde se impune;

❑ implementarea conceptului „24 ore din 24" la dispoziția clientului, susținut printr-o serie de servicii oferite de bancă: online banking, telefon banking etc.

Pentru o mai rapidă și bună informare a clienților banca intenționează să pună la dispoziția acestora serviciul „Carpatica InfoCenter", prin care se pot obține, apelând un număr gratuit, informații complete cu privire la activitatea BCC.

De asemenea, începând cu acest an, clienții Băncii Comerciale Carpatica pot folosi, la sediul oricărei sucursale sau agenții, serviciul de petiții și sugestii, destinat soluționării operative a oricăror observații și propuneri ce vin din partea clienților noștri.

Reporter: – Vă mulțumim și vă urăm succes în noul an.

(3928217)

Coletele poștale vor fi vămuite

Compania Națională Poșta Română, în parteneriat cu Autoritatea Națională Vamală va asigura funcționarea serviciului de mesagerie externă în 56 de unități poștale din întreaga țară. Această activitate implică, într-o primă etapă, vămuirea coletelor care sunt expediate peste hotare, abia după această opreațiune, pachetele putând fi predate la ghișeul poștal pentru a fi transmise la destinație.

În cadrul Oficiului Județean de Poștă Arad, serviciul de mesagerie externă este oferit în cadrul oficiului poștal Arad 11, Calea Radnei bl. 108 C, telefon 0257/265564.

Prin serviciul de mesagerie externă, clienții Poștei Române au posibilitatea de a expedia colete în orice țară din lume, pe cale aeriană sau de suprafață. Greutatea maximă admisă variază între 10 kg și 31,5 kg, în funcție de țara de destinație.

Pentru transmiterea unui colet, expeditorul se prezintă cu acesta la un oficiu poștal cu asistență vamală unde se verifică conținutul acestuia de către funcționarul vamal care va stabili și cuantumul taxelor vamale care trebuie achitate. În funcție de țara de destinație, coletul poate conține obiecte/ produse care nu sunt menționate pe lista obiectelor interzise. În general, nu sunt admise valori la purtător, bani, cecuri, bijuterii, metale prețioase, alimente, alcool, substanțe explozibile sau toxice, droguri, haine vechi. După avizul vamei și încasarea taxelor vamale, coletul se ambalează și se predă lucrătorului poștal pentru stabilirea tarifului în funcție de greutate și țara de destinație.

Coletele sosite din străinătate ajung tot în oficiile poștale cu asistență vamală, situație în care destinatarii sunt avizați să se prezinte pentru vămuirea și predarea coletului.

Pentru transmiterea coletelor în regim de urgență, clienții pot solicita serviciile de curierat rapid ale Poștei Române, Express Mail Service și Sky Pak.

Alocațiile complementare nu au nevoie de „girul" A.J.O.F.M.

Zilnic, numeroși cetățeni se prezintă la sediul Agenției Județene pentru Ocuparea Forței de Muncă Arad pentru a obține adeverințe în vederea ridicării alocațiilor complementare, acordate familiilor care realizează venituri nete lunare pe membru de familie de până la 1.500.000 lei. După ce își așteaptă rândul în fața ghișeelor, află că nu s-au adresat instituției abilitate, deoarece cererea întocmită de solicitant se înregistrează la Primărie, nefiind nevoie decât de cuponul de șomer sau cel de pensionar. Alocațiile se acordă pe bază de cerere însoțită de actele doveditoare privind componența familiei și veniturilor acesteia. Data plății, modalitatea de plată precum și plata drepturilor pentru alocația complementară sau de susținere se asigură de către Direcția de Dialog, Familie și Solidaritate Socială.

Reamintim care este cuantumul alocațiilor complementare, care se acordă conform O.U. 105/2003 din 1 ianuarie 2004: 300.000 lei pentru familiile cu un copil, 350.000 pentru doi copii, 400.000 pentru trei copii, 450.000 pentru patru sau mai mulți copii.

În cazul familiilor monoparentale cuantumul este mai ridicat, respectiv: 450.000 lei pentru un copil, 525.000 pentru doi copii, 600.000 pentru trei copii, 675.000 pentru patru sau mai mulți copii.

Dacian Toduța

Pașapoarte falsificate

Polițiștii de frontieră de la Nădlac au reținut doi bărbați care doreau să iasă din țară cu pașapoarte falsificate prin înlocuirea fotografiei. **Ionuț B.**, de 22 de ani și **Nicolae Ovidiu U.**, de 25 de ani, ambii din Bacău, au fost returnați din Spațiul Schengen în cursul anului 2003. Având interdicție de a mai ieși din țară o bună bucată de vreme, ei și-au procurat, contra sumei de 400 de euro fiecare, două pașapoarte falsificate. Cu documentele respective băcăuanii doreau să ajungă în Italia pentru a munci la negru. Din nefericire pentru ei, manevra nu le-a mers deloc, iar acum sunt cercetați pentru fals privind identitatea; complicitate la fals material în înscrisuri oficiale și tentativă de trecere ilegală a frontierei de stat.

S. Ambruș

La Foto-Lux

Digital Foto Service

Pe B-dul Revoluției la Nr. 94 funcționează un atelier de procesare a fotografiei, care se remarcă prin consecvență: în decursul anilor nu și-a schimbat denumirea, a rămas - **FOTO LUX** - și nici profilul. Dintotdeauna, în acest magazin oamenii au știut cu siguranță, că vor găsi atât calitate, dublată de amabilitate și bună dispoziție, cât și idei pentru realizarea celor mai deosebite fotografii dorite.

Foto: V. Musca

FOTO LUX lucrează cu aparatura cea mai performantă în domeniu. Tehnologia digitală de ultimă oră asigură o calitate deosebită a fotografiilor realizate aici.

La **FOTO LUX** se procesează tot ce înseamnă imagine. Se lucrează pe hârtie fotografică, filmele se developează cu aparatură de ultimă generație, se procesează pe hârtie de pe aparat analog (clasic, filme, diapozitive și de pe alte poze). De asemenea, DIGITAL, Suport CD, dischete, memorie, cu alte cuvinte **tot ce înseamnă imagine digitală.**

Domnul **Ioan Mereniuc**, patronul firmei **FOTO LUX**, ne-a mărturisit că acest mod nou de procesare computerizat, tip KONICA, i-a adus multe satisfacții, a fost bine primit, dar a cerut și multe, foarte multe sacrificii, și aici s-a referit mai mult la cele financiare. Asta însemnând achiziționarea unui APARAT NOU, care este primul de acest tip în Arad și chiar în zona de vest a țării.

Am stat de vorbă și cu Ioan Mereniuc junior, fiul celui care a pus bazele afacerii. Ioan ne-a vorbit mai mult despre partea tehnică, calitatea ireproșabilă atât la developare cât și la procesare. „Timpul de procesare a scăzut la mai puțin de jumătate, cei ce lucrează cu aparate digitale pot apela cu încredere la serviciile noastre, pozele se procesează pe loc. Iar prețurile sunt competitive, în raport cu calitatea și rapiditatea cu care sunt făcute", ne mai spune Ioan Mereniuc jr.

Întrebați cât de greu a fost să pună pe picioare această afacere, cei doi patroni ne-au spus: „Destul de greu, e nevoie de mulți bani, responsabilități multe, dar rezultatele cu siguranță vor apărea".

Nouă nu ne rămâne decât să vă spunem că merită să încercați serviciile unității **FOTO LUX** și nu veți fi dezamăgiți, **calitate, rapiditate** și **amabilitate** sunt cuvintele de ordine.

E. Matei

Ellis

angajează

* Director vânzări (zonal)
* Asistent marketing
* Inginer confecții textile
* Economist (financiar-contabilitate)
* Secretară

Condiții: minim 2 ani vechime în posturi similare.

RELAȚII SUPLIMENTARE LA TEL: 214.151

CV + scrisoare de intenție + poză se pot trimite la **Magazinul Ellis Arad, str. L. Blaga 1** sau e-mail: **ellis@arad.ro** până în data de 28.01.2004.

(3535132)

VÂNZĂRI APARTAMENTE O CAMERĂ

Vând garsonieră cf. I, vizibilă după ora 16. Telefon 229525, 230020. (1107)

Vând garsonieră confort 3, zona UTA, informativ 5000 EU. Telefon 0722.294.842. (1346)

Vând apartament 1 cameră, bucătărie, baie, 53 mp, garaj, teren construcție 108 mp, la casă tip occidental, 18.000 Euro. Telefon 0723.992.371. (1157)

Vând apartament 1 cameră, la casă, central, 11.000 EU. Telefon 286743. (1280)

Vând garsonieră confort III, zona Romanilor, etaj I, contorizată, Telefon 261790. (1249)

Vând garsonieră confort I Micălaca, parter, 11.000 EU negociabil. Telefon 256353. (1343)

Vând garsonieră confort III contorizată, bloc A10-A, etaj I, Fortuna, 4.800 EU negociabil. Telefon 240367. (1330)

VÂNZĂRI APARTAMENTE DOUĂ CAMERE

Vând 2 camere, 93 mp, Crișan, et. I, hol, baie, boxă, 26.000 Eu. Telefon 253364, 0722.257.409. (1100)

Vând apartament 2 camere, 85 mp, Banu Mărăcine, contorizat apă și căldură, parchet, faianță, gresie, 27.000 Euro, negociabil. Telefon 255662. (1220)

Vând apartament 2 camere în casă, central, accept credit, 15.500 EU negociabil. Telefon 256353. (1343)

Vând apartament 2 camere, Micălaca și 3 camere, Vlaicu. Telefon 0744.841.105. (1353)

VÂNZĂRI APARTAMENTE TREI CAMERE

Vând apartament 3 camere, Vlaicu, etaj 3, (ne)mobilat, suprafață 92 mp, gresie, faianță, parchet, contoare, etc. Informații 272906 sau 0742.274.785. (1160)

Vând apartament 3 camere, central, decomandat, 100 mp, cu multiple îmbunătățiri, 35.000 Eu. Telefon 254909, 0722.597.016. (1282)

Vând apartament 3 camere, bloc, et. 3/3, acoperiș țiglă, ultracentral, 37.000 Eu (eventual schimb apartament 4-5 camere, central). Telefon 338304, 0744.556.757. (1288)

Vând apartament 3 camere, Intim, ultrarenovat, decomandat, clima, 34.000 Eu. Telefon 213192, 0722.257.409. (1100)

Vând apartament 3 camere, central, et. II, ușă metalică, alarmă, parchet, marmură, 35.000 Eu. Telefon 286743, 270856. (1280)

Vând 3 camere central, renovat modern, termopan, etaj I, garaj, 41.000 EU. Telefon 286743, 0766.231.477. (1280)

Vând apartament 3 camere confort I, contorizat, îmbunătățit, 20.000 EU negociabil. Telefon 273362. (1335)

Vând apartament ultracentral 3 camere, posibilitate birouri, 30.000 EU negociabil. Telefon 212544 orele 8-15. (1336)

Vând apartament 3 camere, decomandat, et. 9/10, zona Polivalentă, 32.000 Eu, negociabil. Telefon 254900, 0740.633.621. (1354)

VÂNZĂRI APARTAMENTE PATRU-CINCI CAMERE

Vând apartament 5 camere, decomandat, complet, 2 băi cu vană, parchet, gresie, 2 balcoane închise, boxă mare, contorizat, interfon, clima, 2 garaje. Telefon 0740.907.366. (1097)

Vând apartament 4 camere, 2 băi, et. III, Alfa, (ne)mobilat. Telefon 0722.731.415. (1245)

Vând apartament 4 camere, garaj, Grădiște. Telefon 276750; 0722.994.318. (1170)

VÂNZĂRI CASE

Vând casă (sălaș) pe șoseaua Pecica, teren 7.915 mp, bun pentru privatizare. Telefon 216517. (1250)

Vând casă + 1.000 mp teren, pe centura din Gai. Telefon 0744.785.497. (1248)

Vând 2 case din cărămidă, aceeași curte, gaz, telefon, facilități, preț foarte avantajos. Telefon 413092, localitatea Zădăreni nr. 42. (1210)

Vând casă comuna Semlac, nr. 1109. Telefon 0257 - 534041. (1306)

Vând casă cu grădină mare (70 arii), Galșa, nr. 29, jud. Arad, preț 20.000 Euro, negociabil. Telefon 0740.616.935; 0258-767207. (1221)

Vând casă afectată de incendiu, str. Caragiale nr. 40A, 530 mp. Telefon 234538, seara, după ora 17. (1314)

Vând, în Socodor, casă mare, înaltă, solidă, 6 camere, coridor 10/2 m, grajd mare, anexe, fântână forată 42 m, teren 3.050 mp, loc foarte bun, preț 7.800 Eu, negociabil, posibil rate. Telefon 358123. (1037)

Vând casă cu etaj în roșu, pe colț, la șosea, vad bun, fs mare 380 mp construiți, zona Autoservice Micălaca, str. Șiriei, nr. 3A, 45.000 EU, accept un auto în preț (variante). Telefon 0723.273.749. (1302)

Vând casă 4 camere, anexe, 2.800 mp, localitatea Șimand, 11.000 Eu. Telefon 373391. (1236)

Vând casă în curte 3 vecini, centru, ultrarenovată, gaz, acces auto, 35.000 Eu. Telefon 253364, 0722.257.409. (1100)

Vând (schimb cu garsonieră) casă 2 camere + fundație 2 camere + teren 800 mp, 25 km Arad (Șeitin). Telefon 0722.898.543. (1241)

Vând (schimb) apartament la casă 3 camere, 2 anexe (bucătărie), baie, teren 380 mp, 26.000 Eu, Grădiște. Telefon 0257-338546. (1241)

Vând vilă, Pârneava, finisată la cheie, 900 mp teren, 195.000 Eu. Telefon 213192, 0722.257.409. (1100)

Vând casă cărămidă suprafața totală 700 mp, Grădiște - Micălaca. Telefon 256353. (1343)

Vând casă 2 camere, bucătărie, baie, încălzire cu gaz, canalizare, str. Școalei nr. 13. Telefon 289422, 270820, 0745.664.885.

VÂNZĂRI SPAȚII

Vând SPAȚIU COMERCIAL, ultracentral, suprafața 190 mp. Telefon 0722.274.845. (1171)

VÂNZĂRI TERENURI

Vând TEREN 852 mp, cu CLĂDIRE 54 mp, Bradului 16A; TEREN 1.500 mp, lângă Sanevit. Telefon 218909, 0722.295.928. (39)

Vând urgent 1 ha teren la 80 m de centura Grădiște-Micălaca, 3.500 Eu. Telefon 0744.397.847. (1070)

Vând 7.000 mp intravilan, cu construcție, toate utilitățile, zona industrială E. Murgu. Telefon 0740.907.366. (1097)

Vând 3 ha teren extravilan, cu CF, pe șoseaua spre ORADEA, 100 m front stradal, 2 Eu/ mp. Telefon 0740.907.366. (1097)

Vând 11.000 mp teren intravilan cu 7.000 mp construcție (14 hale) în Lipova. Telefon 0740.907.366. (1097)

Vând 3.000 mp intravilan, NĂDLAC, pe DN7. Telefon 0740.907.366. (1097)

Vând 2.000 mp intravilan TURNU la șosea (pe colț). Telefon 0740.907.366. (1097)

Vând 11.000 mp, zona Sere-Grădiște. Telefon 0744.603.850, 285249. (1222)

Vând teren cu CF în suprafață de 2,30 ha în drumul Curticiului, la 2 km de centură, posibilități apă, curent, gaz. Telefon 0740.252.855. (1220)

Vindem teren în Parcul Industrial. Telefon 208810. (1315)

Vând loc de casă 600 mp Micălaca. Telefon 256353. (1343)

VÂNZĂRI AUTO

Vând urgent BMW 318, modificat „ursuleț", înmatriculat, 1.400 Eu, negociabil. Telefon 0740.226.506. (1310)

Vând Dacia papuc, prelată, instalație gaz omologată, an 90, stare bună, 1.650 Eu. Telefon 0744,397.847. (1070)

Vând Matiz, an 2002, toate îmbunătățirile, 4.900 Eu. Telefon 0740.093.973. (1135)

Vând Matiz, an 2001, impecabil, 3.900 Eu. Telefon 0740.093.973. (1135)

Vând Suzuki Swift, fabricație 2002, km: 53.000; preț: 4.000 Eu, negociabil. Telefon 0745.104.215. (457)

Vând microbus Ford Tranzit, 13 locuri, omologat, 7.500 Eu,negociabil. Telefon 0742.389.157, 254516. (1161)

Vând remorcă Padiș, Salonta, 1993, 450 Euro, negociabil. Telefon 218042; 0744.958.818. (1179)

Vând Renault 7 locuri, an 1990, preț 1800 Euro + instalație gaz. Telefon 0744.528.876. (1180)

Vând Mercedes 190D, stare de excepție, model 1990. Telefon 0744.813.406. (1231)

Vând Dacia 1300, an 84, stare foarte bună, VT 2005, 700 Eu, negociabil. Telefon 0257-348060. (1264)

Aduc la comandă AUTOTURISME și MICROBUZE pentru: ÎNMATRICULAT, RECAROSĂRI sau PIESE DE SCHIMB. Telefon 0744.552.140. (1304)

Vând tractor U650. Informații telefon 328091. (1320)

Vând 2 Fiat Scudo autoutilitare noi, central, geamuri electrice, oglinzi electrice, preț 12.600 EU negociabil. Telefon 0740.583.697. (1330)

Vând Dacia Supernova Confort 2002, stare perfectă, preț 4.100 Euro, negociabil. Telefon 0723.367.604. (1200)

Vând RENAULT 19, benzină, 2+1 uși, înmatriculat, 1990, stare bună, preț 2.500 Eu, negociabil. Telefon 0723.979.412. (1183)

Vând Ford Escort, an 1993, 1,4 benzină, central, servo, impecabil, neînmatriculat. Telefon 0723.765.726, 0740.252.869. (1080)

Vând urgent Opel Record Breck 1800 cmc, an fabricație 1986, negociabil. Telefon 0740.524.275. (1329)

VÂNZĂRI ELECTRO

Vând CONGELATOR, COMBINĂ FRIGORIFICĂ și FRIGIDER, foarte ieftin și garanție. Telefon 275277. (1248)

Vând TV COLOR, MAȘINĂ AUTOMATĂ DE SPĂLAT, foarte ieftin și garanție. Telefon 275277. (1250)

Vând la prețuri bune TELEVIZOARE COLOR, MAȘINI SPĂLAT AUTOMATE, CONGELATOARE, LĂZI și COMBINE frigorifice. Ofer garanție. Calea Radnei 153. Telefon 274600. (1250)

Vindem CASE MARCAT FISCALE, CÂNTARE ELECTRONICE, CONSUMABILE, str. I. L. CARAGIALE nr. 22. Telefon 272727. (331)

Vindem CASE MARCAT FISCALE, CONSUMABILE, CÂNTARE ELECTRONICE. Telefon 211211, 281188. (c.)

Vând în 2 rate, MAȘINI SPĂLAT, TELEVIZOARE COLOR, garanție. Telefon 251392. (1161)

Vând TV COLOR, MAȘINI SPĂLAT AUTOMATE, FRIGORIFICE, garanție. Telefon 233511. (1266)

Vând Samsung SGH E 700 nou, în cutie, preț 500 EU negociabil; Nokia 3510 preț 90 EU negociabil. Telefon 0740.583.697. (1330)

Vând CÂNTARE ELECTRONICE JAPONEZE comerț, laboratoare, bijuterii, producție; MAȘINI CÂNTĂRIT, AMBALAT, ETICHETAT; SISTEME COMPLETE SUPERMARKET. Telefon 021/242.00.33; 0744.526.874. (f. 3928155)

Vând TELEVIZOARE COLOR, diferite diagonale, telecomandă, teletext, garanție. Telefon 338090. (1349)

VÂNZĂRI DIVERSE

Vând PLASĂ GARD ZINCATĂ ; CUIE; RABITZ; toată gama de SÂRME, COTURI și BURLANE FUM; ELECTROZI; CAIELE; SCOABE; TABLĂ, etc. Str. Vrabiei, nr. 4. Telefon 289997, 0744.289.997. (25532)

Vând LEMNE FOC, esență tare, fag, stejar, verzi, uscate, reducere pensionari 10%. Telefon 0740.994.503, 211646. (1072)

Vând plapume import Germania, calitate, 200.000 lei/bucata, Arad. Telefon 0722.857.837. (1278)

Vând 8 purcei, o scroafă gestantă și o scrofiță Landras. Telefon 287384. (1251)

Vând urgent LEMNE DE FOC, direct din pădure, esență tare. Telefon 0742.539.302; 0744.878.995. (1161)

Vând fân și lucernă peste 10 to, preț negociabil. Telefon 0741.066.058. (6, Lipova)

Vând un armăsar, culoare Deres. Telefon 562778. (10, Lipova)

Vând cazan combustibil solid 35-40 KW, 500 Eu, negociabil; 30 buc popici construcție, diametru 110, 3.000.000. Telefon 0257-348060, 0744.786.964. (1264)

Vând boiler instant pe gaz, 100$, convector gaz 4.500.000 lei; arzător automat, tip Corizza 100$. Telefon 0257-348060, 0744.786.964.(1264)

Vând fân - otavă 10.000 lei/ kg. Localitatea Julița nr. 23. (1269, 70)

Vând plug PP2, pentru tractor 445. Telefon 0722.398.869, Drauț, 33. (1261)

Vând LEMNE FOC, esență tare, transport la domiciliu. Telefon 253270. (1275)

Vând LUCERNĂ și PAIE BALOTATE, preț avantajos. Telefon 275297. (1302)

Vând baloți paie 25.000/ buc. Telefon 0740.141.029. (1318)

Vindem TERMOTECI noi, gaz - electrice, INSTALAȚII COMPELTE. Rate, avans 0. Telefon 0740.848.239. (1067)

Vând glob de cristal. Telefon 0740.848.239. (1067)

Vând 80 oi mame, Zărand. Telefon 359064. (1247)

Vând baloți paie grâu, 25.000 lei/ buc. Telefon 0257-275585, 0721.594.426. (1239)

Vând FURAJE GRANULATE, import UNGARIA, la prețuri fără concurență. Telefon 253589. (c. 544)

Vând lucernă 3 tone. Informații telefon 0740.381.937. (Ag. Lipova, 14)

Vând APARATE pentru sport FITNESS. Informații telefon 0744.105.016. (1327)

Vând ARO 320 pentru dezmembrare cu talon, bazin metalic 1 tonă; vană fontă. Telefon 514560, 0744.834.138. (1331)

Vând LEMNE FOC uscate, ieftin. Telefon 282411, 0721.521.050. (1337)

Vând 8 tone grâu de panificație. Telefon 234604. (1341)

Vând CARTOFI, en gros. Telefon 214415, 0745.003.019. (1355)

Vând LEMNE FOC, NISIP-BALAST, la domiciliu. Telefon 214415 (fost 277027)

CUMPĂRĂRI TERENURI, IMOBILIARE

Cumpăr casă modestă, Micălaca cu teren minim 1000 mp. Telefon 214511. (1324)

Cumpăr loc de casă cu toate utilitățile 800-1000 mp, prefer zona Micălaca. Telefon 0723.599.162. (1207)

Cumpăr SPAȚIU COMERCIAL, Bd. Revoluției 30-120 mp. Telefon 0722.324.750. (1171)

Cumpăr apartament 4-5 camere, central. Telefon 338304, 0744.556.757. (1288)

Cumpăr garsonieră confort I Micălaca, P, 1, 2, 3. Telefon 252389. (1343)

Cumpăr apartament 2-3 camere, decomandat, cu garaj, Pasaj Micălaca, zona 300. Telefon 254900, 0744.833.954. (1354)

CUMPĂRĂRI AUTO

Cumpăr Dacia cu numere noi cu sau fără probleme caroserie. Ofer între 8-22.milioane lei. Telefon 0723.045.296. (1209)

Cumpăr Volkswagen, preferabil Diesel (neînmatriculat), stare funcționare, ofer 300-400 $. Telefon 273965; 0721.838.968. (708)

Cumpăr Dacia 1300, CIV, nr. noi, chiar probleme tinichigerie, ofer 6-10 milioane. Telefon 0742.902.683. (1193)

LOCURI DE MUNCĂ

Angajăm VÂNZĂTORI cu experiență, salariu fix + comison și MECANIC pentru service biciclete, salariu fix + comision. Telefon 0724.454.794. (1144)

(Continuare în pagina 13)

meriți un AVANTAJ !

Pentru că suntem **partenerul tău pentru succes,** ne-am gândit să îți oferim un AVANTAJ. Și nu unul oarecare! Un nou depozit de acumulare de tip AVANTAJ. Este un concept modern și îți fructifică mai bine economiile în lei și valută.

Poți efectua în orice moment depuneri și retrageri din contul de depozit fără ca dobânda acordată să fie afectată.

Dobânzile bonificate sunt deosebit de atractive.

Fie că ești o persoană fizică sau juridică vino și descoperă încă o dată AVANTAJ-ul de a lucra cu noi !

(3928207)

BANCA DE CREDIT ȘI DEZVOLTARE ROMEXTERRA

Arad
Str. Episcopiei, Nr. 26
Tel.: 0257-211027, 211028
Fax: 0257-210667
www.romexterra.ro

NOSFERATUM S.r.l. **20% reducere pensionari** **SERVICII FUNERARE COMPLETE** certificat ISO 9001:2000 **Arad, str. GHIBA BIRTA nr. 26 Tel. 0257/270.437;0744/554.874**

(Urmare din pagina 12)

Angajez tehnolog industria alimentară, măcelari-mezelari, lucrător comercial. Telefon 280013, orele 8-15.

Angajăm BARMANI și OSPĂTARI cu/ fără experiență pentru cafenea. Telefon 211994. (1212)

SOCIETATE COMERCIALĂ angajează PROIECTANT, AUTOCAD 3D. CV, la fax 276808 sau OP.9, CP.111, Arad. (1219)

SOCIETATE COMERCIALĂ angajează 3 MECANICI AUTO cu experiență minim 3 ani; 2 ELECTRICIENI ELECTRONIȘTI AUTO, 2 SPĂLĂTORI AUTO. Telefon 272200. (1253)

SC DRAGON STAR IMPEX SRL angajează AGENȚI PAZĂ, conform Legii 333/2003. Informații telefon 0257-270875 sau 0788.321.645. (1294)

Angajăm DACTILOGRAFĂ. Telefon 0788.452.944. (1312)

SC LEODOR SRL angajează VULCANIZATORI și SPĂLĂTORI AUTO cu experiență, Calea Radnei nr. 209. Telefon 0722.344.810, 279552. (1220)

Angajăm CONFECȚIONERE cu experiență pe liniară și triplok, MECANIC. Telefon 256585. (1101)

TOP SECURITY, Arad, P-ța Sârbească 1, telefon 281410, 280228, angajează PERSONAL PAZĂ, bărbați și femei din ZONA CHIȘINEU CRIȘ. (1187)

Angajăm TINICHIGIU AUTO cu experiență, condiții avantajoase, salar atractiv. Telefon 0724.872.567; 259899. (1271)

SOCIETATE COMERCIALĂ angajează VÂNZĂTOARE cu experiență, domeniul textil. Telefon 0722.700.481. (1201)

Angajăm BUCĂTĂRESE „FAST FOODS". Telefon 0744.533.233. (1192)

SC ARCHIMINA angajează VÂNZĂTOR-GESTIONAR cu experiență, stagiul militar satisfăcut. Telefon 285200, 210022. (1259)

SC angajează BUCĂTARI și OSPĂTARI, cu studii în domeniu și experiență, salar atractiv. Telefon 0745.258.251; 0744.639.809; 0744.144.003. (147)

Angajăm doi MUNCITORI cu domiciliul în LIPOVA pentru fermă zootehnică. Telefon 0722.518.614. (857)

SC ICIM ARAD SA angajează urgent: 1) INGINER INSTALAȚII ELECTRICE în construcții, pentru Serviciul Tehnic; 2) INGINER CONSTRUCTOR (C.C.I.A.) pentru Serviciul Tehnic; 3) TOPOMETRIST; 4) INSTALATOR SANITAR pentru întreținere. Informații la telefon 289650 sau sediul unității C. A. Vlaicu nr. 57. (1051)

SOCIETATE COMERCIALĂ angajează SUDOR-INSTALATOR și PROIECTANT, experiență proiectare gaze. Telefon 276727. (1349)

Angajăm CONFECȚIONERE, salar motivant, bonuri de masă, str. Marșieu - fostă Bușteni, nr. 11-13. Telefon 251376. (1326)

SC DREAM TEAM SRL angajează CONFECȚIONERE la toate tipurile de mașini de cusut. Salar avantajos, bonuri de masă. Asigurăm transport. Informații telefon 276474. (1191)

SC MILLEFIORI SRL, Calea Zimandului nr. 26, angajează SECRETARĂ. Telefon/ fax 278404. (1175)

SC MILLEFIORI SRL, Calea Zimandului nr. 26, angajează ȘEF SERVICIU RESURSE UMANE. Telefon/ fax 278404. (1175)

PRODMODERN angajează MAȘINISTE CONFECȚII ÎNCĂLȚĂMINTE cu multă experiență. Telefon 211252. (1166)

STAȚIE DE REȘAPAT ANVELOPE angajează PERSONAL, bărbați. Telefon 278790, 0744.677.642. (908)

Magazin alimentar angajează VÂNZĂTOARE CALIFICATE, între 20-35 ani. Telefon 0726.227.377, 280876 orele 10-16. (1279)

Angajăm AGENT COMERCIAL posesor C. Domiciliul stabil Arad. Experiență distribuție. Telefon 0722.711.005. (1273)

Angajăm CONSTRUCTORI tineri calificați și TÂMPLARI UNIVERSALI. Telefon 259483, 0745.379.408. (1305)

SC MIG SRL angajează ASOLVENTĂ Științe Economice, cunoscătoare obligatoriu limba franceză și germană, bune cunoștințe calculator. Telefon 214134, 256189. (1303)

Angajez VÂNZĂTOR-GESTIONAR alimentație publică. Telefon 213271, 0744.508.658 orele 11-19. (1321)

Angajez BARMANĂ-OSPĂTARĂ, VÂNZĂTOARE cu profil alimentar. Salar atractiv. Telefon 289905. (1316)

Angajez DISPECER (coordonator) domeniu TRANSPORTURI 7,5 tone. Salar atractiv. Telefon 0722.274.850. (1332)

Angajăm VÂNZĂTOARE pentru magazin alimentar. Relații telefon 214298. (1340)

SOCIETATE COMERCIALĂ angajăm OSPĂTARE. Informații telefon 214514. (1327)

Angajăm PERSONAL cu APTITUDINI pentru meseria de BIJUTIER. Telefon 0257-287517, 0744.844.127. (1346)

Angajăm FEMEI în meseriile de: LEGUMICULTOR, FLORICULTOR, PREPARATOR CONSERVE și NCALIFICATE. De preferință foști angajați ai Serelor sau din Aradul Nou. Telefon 287058. (1350)

Angajăm PERSONAL - experiență pentru SERIGRAFIE și GRAFICIAN. Telefon 284736, 0744.774.502. (1348)

PRESTĂRI SERVICII

Repar ieftin FRIGIDERE, CONGELATOARE. Garanțial. Deplasare gratuită. Telefon 380071; 0722.417.397. (1269)

PRESTIGE CONSTRUCT execută lucrări de CONSTRUCȚII toate tipurile. Telefon 534239, 0744.775.398. (1332)

SC RENOVĂM APARTAMENTE, birouri, spații comerciale: tencuieli, gletuieli, etc. Telefon 348206 0745.178.626. (1198)

Școala IRIMIA face înscrieri. Plata negociabilă. Telefon 286602, 0744.183.885. (533)

AMBIANȚA ÎN CASA TA. DESIGNER și PROIECTANT MOBILIER, te ajutăm SĂ ÎȚI PLACĂ ACASĂ LA TINE. Telefon 0722.295.970. (1288)

Școala șoferi col. RUSU asigură 30 ore de conducere. Telefon 283696. (1313)

FIRMĂ CONTABILITATE cu experiență, CONDUCEM EVIDENȚE PRIMARE (generale), inclusiv la sediul clientului. Seriozitate, profesionalism. Telefon 0745.520.483. (1326)

REPAR TERMOTECI, aragaze, microunde, diverse. EXECUT instalații încălzire. Telefon 0740.848.239. (1352)

PREZICĂTOARE

ALEXIL și ANA aduc pace, sănătate, prosperitate. Garantăm dezlegările. Profesionalism. Telefon 0256-436801; 0744.528.876; 0722.200.147. (1181)

Anonim, Arad. Sănătate

VALERIEI

mi-a întors persoana iubită înapoi. Sunați 0257-262935, 0744.288.220. (1347)

Alexandra, Arad, mulțumesc

TAMAREI,

mi-a lecuit soțul de băutură. 368624, 0723.421.156. (1351)

CITAȚII

Se citează pârâta GHEBAUER ATENA (cu domiciliul necunoscut) și eventualii săi moștenitori, în proces cu reclamantul S.A. SPICUL LIPOVA pentru acțiune în constatare, cu termen de judecată la data de 11.02.2004. (Ag. Lipova, 13)

ÎNCHIRIERI

PARTICULAR, caut MAGAZIN între 70 - 150 mp, pentru ÎNCHIRIERE, în zonă cu vad bun. Telefon 0724.454.794. (27005)

Închiriez 15 mp grup social, str. Unirii, 150 EU/lună. Telefon 0722.294.842; 0722.287.612. (1345)

Ofer spre închiriere apartament 2 camere central, contorizat, mobilat, termen lung. Telefon 270873, 0744.542.591. (1338)

Ofer spre închiriere garaj din cărămidă, pe Calea Romanilor. Telefon 283813.

Ofer spre închiriere apartament 2 camere, mobilat, zona 300, 130 Euro/lună, plata anticipat 3 luni. Telefon 0744.988.154.

Dau spre închiriere SPAȚIU COMERCIAL central, str. HORIA, 84 mp, cu DEMISOL 24 mp și apartament 3 camere mobilat zona 3 lângă BILLA. Telefon 0722.344,767 sau 0723.563.535. (1207)

Închiriem SPAȚIU COMERCIAL ultracentral (Revoluției) 20 mp sau 70 mp. Telefon 0722.290.486. (857)

Ofer închiriere 4 apartamente: Micălaca bl. 716, lângă Orizont fața spre parc, renovat, lavabil, uși, geamuri termopan, balcon închis termopan, ușă intrare la telecomandă, prevăzut sistem alarmă: 2 apartamente, et. II, 2 la parter. Telefon 0724.391.074.(1203)

Oferim spre închiriere SPAȚII COMERCIALE pentru: MAGAZINE, DEPOZITE, PRODUCȚIE. Telefon 281036. (c. 48)

Închiriez SPAȚIU COMERCIAL ultracentral 318 mp, multiple îmbunătățiri. Telefon 0744.604.066. (1319)

Închiriez apartament central 2 camere, nemobilat. Telefon 0744.604.066. (1319)

Ofer spre închiriere garsonieră confort I, nemobilată, Vlaicu. Telefon 370110, 370132, 0744.364.611. (1316)

Închiriez (ofer) SPAȚIU COMERCIAL str. Cozia, nr. 5. Informații telefon 0744.320.321. (1327)

Ofer închiriere apartament una cameră ultracentral, zona Hotel Parc. Telefon 0742.676.421; 240703. (1327)

PIERDERI

Pierdut carnet student eliberat de UAV Facultatea Științe Economice, pe numele Gombocz Eva. Îl declar nul. (1311)

Pierdut comunicare nr. 11962/20.10.2000, de instalare a casei marcat CARAT COLIBRI seria BT 005150, aparținând SC POMEGRICO SRL. O declar nulă. (1334)

† DECESE †

Cu adâncă durere în suflet anunțăm încetarea din viață a iubitei noastre mamă, soacră și bunică,

MARIA DIE

din Corbești.

Dumnezeu s-o odihnească în liniște și pace! Își iau un ultim rămas bun, fiul NICU, nora MIA, nepoata ALINA.

Cu lacrimi și durere în suflet anunțăm încetarea din viață, a scumpei noastre fiice, mamă, soacră, bunică și străbunică,

ARDELEAN ANA

în vârstă de

79 ani,

născută în comuna ZĂRAND. Înmormântarea va avea loc azi, 26 ianuarie, ora 12, de la domiciliul din ARAD, Grădiște, str. Ion Slavici nr. 16. Nu te vor uita niciodată: mama AGATIA HANȚ din ZĂRAND, fiii: ARDELEAN GHEORGHE cu familia și ARDELEAN IOAN cu familia. Dumnezeu să te odihnească în liniște și pace!

Cu adâncă durere în suflet anunțăm încetarea din viață a celei care a fost o iubitoare mamă, soacră, bunică și străbunică.

ABRUDAN

SUSANA.

Înmormântarea va avea loc astăzi, ora 14,00 la Cimitirul din Pâncota. Dumnezeu să o odihnească în pace! Familia îndoliată.

† CONDOLEANȚE †

Ne alăturăm durerii familiei DIE, la trecerea în eternitate a mamei,

MARIA

DIE.

Sincere condoleanțe! Familia CANCIU.

Suntem alături de familia Iercan cu ocazia decesului celui ce a fost

IERCAN

IOAN.

Sincere condoleanțe. Fam. Pîrv.

Suntem alături de unchiul MIHAI din CHIȘINEU CRIȘ, în aceste momente grele pricinuite de decesul soției sale dragi,

MLADIN

FLORICA.

Vei rămâne veșnic în amintirea noastră! Dumnezeu să te odihnească în pace! GHIȚĂ BURDAN și familia. (Ag. Criș)

Suntem alături de colega noastră FLORENTINA ILICA în marea durere pricinuită de pierderea tatălui drag. Sincere condoleanțe! Colectivul Școlii nr. 10, Arad. (1310)

Asociația de proprietari bl. 110 A+B, regretă trecerea în eternitate a vecinului

BUDĂU

VASILE

și transmite condoleanțe familiei. Dumnezeu să-l odihnească în pace! (1344)

† COMEMORĂRI †

Se împlinesc doi ani, de la trecerea în eternitate a celui care a fost iubitul nostru soț, tată, socru și bunic,

ACRÂȘMĂRIȚEI

CONSTANTIN

din FELNAC.

Dumnezeu să-l ierte și să-l odihnească în pace! Nu te va uita niciodată, familia: soția MARIA, fiicele: RODICA și LENUȚA, cu familiile lor.

26 ianuarie, este data în care se împlinesc 4 ani de când a plecat dintre noi, dragul nostru soț, tată și bunic

ION ARDELEAN

din INEU.

Nu te vom uita niciodată! Familia. (1240)

La 15 ani, pios omagiu, veșnică amintire soțului meu

JULEAN

IOAN BAIDA.

Aurica. (1273)

S-a scurs un an de lacrimi și dor de când buna noastră mamă

TOLOMEIU

FLOARE

ne-a părăsit. Vei fi mereu în inimile noastre. Bunul Dumnezeu să te odihnească în pace! Fiicele LIDIA și OLIMPIA cu familiile lor. (1342)

Pios omagiu, veșnică amintire, la șapte ani de la trecerea în eternitate a celui care a fost

jurisconsult

DORIN VANCU.

Dumnezeu să-l odihnească în pace! Familia. (1345)

† SERVICII FUNERARE †

RO STYL COMPANY

SERVICII FUNERARE COMPLETE

Magazin deschis și noaptea

ARAD STR. M. EMINESCU 22 peste drum de ARTEX

Tel. 214.422, 0744.690.121

Pentru că **suntem producători de sicrie** nu simpli comercianți, **PUTEM FACE O REDUCERE REALĂ de 40% LA SICRIU,** clienților care fac toate serviciile cu firma.

ACCESORII FUNERARE

PLATA ȘI DUPĂ ÎNCASAREA AJUTORULUI DE ÎNMORMÂNTARE.

TRANSPORT intern și internațional.

IN MEMORIAM "KUKI"

SERVICII FUNERARE COMPLETE

Str. M Eminescu Nr.4 în curte

Tel: 211.929 - 0723.343.964

MAGAZIN DESCHIS LA ORICE ORĂ

OFERĂ:

- **SICRIE** 10 modele de la 900.000 - 3.400.000
- **SICRIE LUX** 6 modele de la 3.600.000-22.500.000

Mânere. Șuruburi, prosoape, lumânări, colaci și colivă

- **LENJERIE** 10 modele de la 350.000 - 2.000.000

Apelând la serviciile noastre (spălat, îmbrăcat, formolizat și transport) BENEFICIAȚI DE **20%** REDUCERE LA SICRIU

GRATUIT Transportul sicriului la domiciliu Transport Intern și Internațional

Se poate plăti și după ridicarea ajutorului de înmormântare

Numai prin S.C. IATSA S.A. ARAD dealer autorizat
Calea Timişorii 127 tel/fax: 287.366, 278.950, mobil 0744.618.140

Super Ofertă
CREDIT DACIA
pentru toate modelele

Cu AVANS 0% credite pentru toată gama Dacia

avans 30% fără GIRANȚI!

- experiență, amabilitate, seriozitate, profesionalism
- tinichigerie, vopsitorie, mecanică
- vânzări la preț de fabrică autoturisme: cash, rate, leasing
- piese de schimb de origine, suprastructuri
- inspecții tehnice periodice

Reducere 400 Euro la Dacia Solenza

(c.302/2003)

Conectează-te şi câştigă în reţeaua Versus!

Display color
Sunete polifonice
Sagem MYX2
2.895.000 lei*

Display color
Sunete polifonice
Samsung C 100
3.849.000 lei*

Alcatel OT 320
699.000 lei*

Dacă te abonezi la Orange până la 31 ianuarie primeşti:
- 100 mesaje scrise (naţionale) gratuite / lună - în primele 2 luni de abonament
- o opţiune gratuită - la alegere - în primele 2 luni de abonament
- lunar câte 10 minute naţionale - pe viaţă

* Preţurile includ TVA. Oferta valabilă în limita stocului disponibil.

Pentru orice tip de abonament Orange primeşti cadou un ceas de mână.

Pentru abonamentele Orange cu Sagem MYX2 primeşti cadou o geacă de iarnă şi o pereche de mănuşi.

În plus, poţi câştiga cu lozul Versus o maşină de spălat.

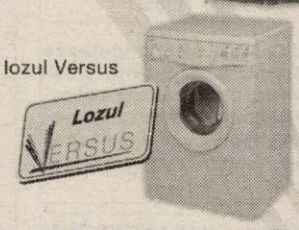

Lozul VERSUS

orange™

(3761214)

VERSUS partener Orange

diverta Carte, Muzica, IT&C, Papetărie

Magazine Arad		Telefon
Versus	Str. Cloşca, nr. 1	0257/228901
Diverta	Bd Revoluţiei, nr. 39-41, Complex Ziridava	

Colegiul Naţional Elena Ghiba Birta
cu sediul în Arad, str. Dragalina nr. 6

solicită oferte de preţ pentru a achiziţiona următoarele:

- furnituri birou
- materiale de curăţenie
- prestări servicii copiatoare + accesorii şi piese de schimb
- componente calculator + tonere + cartuşe imprimante
- produse electrice (corpuri iluminat, becuri, neoane, startere, prize, întrerupătoare etc.)
- aparatură electronică (TV, video etc.)
- mobilier şcolar
- sticlă geam
- materiale reparaţii (cuie, şuruburi, var, ciment, vopsea etc.)
- alte servicii specifice activităţii din învăţământ (verificări, prize, estinctoare, verificare sobe teracotă)
- alte obiecte de inventar specifice învăţământului preuniversitar
- alimente (carne şi produse din carne, făinoase, zarzavaturi, legume, fructe etc.)

Ofertele se depun la casieria instituţiei, în termen de 15 zile de la apariţia anunţului.

(4127292)

S.C. IATSA S.A. Arad
(fosta Dacia Service Aradul Nou)
Calea Timişorii nr. 127
Vinde

Teren în suprafaţă de 3200 m.p. cu construcţiile aferente

Caietul de sarcini şi informaţii suplimentare se pot obţine la sediul societăţii sau la telefon 287366 sau 278701.

Licitaţia va avea loc în ziua de 28.01.2004 orele 11 (unsprezece) a.m. la sediul societăţii.

(c.300/2003)

S.C. B.A.T. Arad S.A.
cu sediul în Arad, str. Poetului nr. 131/a

Angajează

- lăcătuşi confecţii metalice
- vopsitori
- sudori electrici şi autogeni

Informaţii suplimentare se pot obţine la telefoanele 0257/289.700; 273.242 interior 117.

(3928195)

S.C AMRO - DC S.R.L.
Execuţie şi montaj
ferestre din lemn stratificat
lemn tropical - meranti
autohton - brad, frasin, stejar
cu geam termopan

Arad, str. FRĂŢIEI nr. 27-29
Tel./Fax: 0257-259.483, 0723.068.257
(c.4/2004)

PROGES pentru amenajări interioare
str. Dorobanţi nr.55
Tel.: 0257/282.021

PARCHET LAMINAT - CLICK
de la 167.000 lei/mp*
LAMBRIURI PVC, TAVANE POLISTIREN, GLAFURI
PROMOTIA LUNII!!!
LAMBRIURI LAMINATE
de la 125.000 lei/mp*

* cu TVA
(c.10/2003)

CAS ARAD

Casa de Asigurări de Sănătate Arad

În atenţia furnizorilor de servicii medicale

Urmare a ultimelor comunicate al CNAS vă aducem la cunoştinţă faptul că până la 31.01.2004 se impune să fie finalizat procesul de contractare pentru toate tipurile de asistenţă medicală.

(3928216)

Ştim exact ce vrei!

Vreau preţuri atractive!
Vreau diversitate!
Vreau NOKIA!

1.890.000 lei*
NOKIA 1100

CADOU

un telefon fix pentru orice telefon mobil cumpărat cu abonament la Connex!
Ofertă valabilă până la 15 februarie 2004.

OFERTA CONNEX
- Reducere de 50% la abonament timp de 1 an*
- 20 de minute gratuite, lunar, pe viaţă

Ofertă valabilă până la 31 ianuarie 2004.

* valabil pentru abonamentele standard (Connex Unic, Family, Connex 5, Connex x2, Cent, Activ, Classic, Business şi Club); pentru abonamentele cu minute incluse (Connex 100, 200, 400 şi 800) promoţia este de 6 luni cu reducere de 50% la abonament.

DEALER CONNEX

GERMANOS te conectează cu tehnologia

* Preţ fără TVA, valabil cu abonament la Connex, în limita stocului disponibil.

(3928163)

Angajează

1) Confecționere

Pentru merite deosebite se acordă tichete cadou

Teba Industries
www.tebaindustries.com

2) Persoană cu experiență pentru un post de conducere, la punctul de lucru din Iaşi.
Se oferă cazare, masă, transport gratuit şi alte facilități.
Persoanele interesate vor depune CV la sediul societății sau la adresa de e-mail: tebaindustries@rdsar.ro

Analizele la angajare sunt suportate de societate

2900 Arad, Str. Patria, J02/2108/1994, CUI R 6785611, tel. 004 0257 280343, fax 004 0257 280701

(3928153)

S.C. SATLINE S.R.L. TELEFON 251.461, 0744/507.211 SHOW ROOM ARAD, Piata Mihai Viteazul - BL. M7 - PARTER
TÂMPLĂRIE DIN ALUMINIU ŞI P.V.C.
CU GEAM TERMOPAN; PROFILE PVC TROCAL Germania; PROFILE ALUMINIU Grecia
Reduceri între 8 şi 12% în perioada ianuarie-februarie
NOU! RATE / 5 ani AVANS 0

CORAURA Telefon : 270525
CORAURA Telefon : 270525
Rate fixe
avantaje
·perioada maximă 3 ani
·fără girant
·avans 0%
·rate mici dobândă mică
Transport GRATUIT în tot judeţul
(c.15/2003)

MEDIASOFT
Arad, str.Av.Ioan Sava nr.5, tel/fax 0257-255886
Centru de Formare Profesionala-Medierea Muncii
Organizeaza CURSURI
1.Operator calculator si retele de calculatoare (initiere Windows, Word, Internet, baze de date) din 6.02.2004 dimineata si 9.02.2004 dupa masa
2.Contabilitate – din 02.02.2004 dupa masa (teorie, practica- intocmire documente, AGS Pro)
3.Secretariat computerizat-18.02.2004- dupa masa (tehnoredactare Word, utilizare Internet)
4.Utilizare Excel (tabele)– 26.01.2004 – dimineata
5.Proiectare asistata (AutoCad) – 28.02.2004
6.Programator ajutor(Access)-01.04.04 dupa masa
7.PowerPoint, HTML –27.01.2004 (creare pagini Web-Html, prezentari PowerPoint)
8.Limba engleza- 01.03.2004 – dupa masa
9.Limba franceza- 16.02.2004- dupa masa
Diplome avizate de Ministerul Educatiei si Cercetarii.
Servicii de mediere a FORTEI DE MUNCA
(4127270)

Societate comercială
angajează absolvent promoţia 2003
INGINER INSTALAŢII
Cerinţe
- Facultatea de instalaţii
- Domiciliu stabil în Arad
- Cunoştinţe operare PC
- Permis conducere cat. B

Cei interesaţi sunt rugaţi să trimită CV la tel./fax 0257/271052; 275.600.
Pentru informaţii suplimentare sunaţi la telefon.: 0722-450792.
(4127298)

(c.652)
TÂMPLĂRIE PVC cu GEAM TERMOPAN CALITATE GERMANĂ GEALAN Fenster-Systeme
ARAD, STR. CAIUS IACOB BL.R FOSTUL Mag. CĂMINUL (lângă BANC POST)
ANGAJĂM ŞOFERI cu domiciliul în Vladimirescu
Telefon: 0257-213.145, 0788.391.769
RATE – 5 ani avans ZERO
CEL MAI BUN! CEL MAI IEFTIN!

Vino si tu la SARA MOTORS si descopera puterea unui SUV combinata cu istetimea celor mai bune autoturisme existente. Vino sa descoperi oferta noastra in cash, credit sau leasing. Oferta speciala prin SARA LEASING ! Nu vei fi dezamagit !
SUZUKI
IGNIS
RS SARA MOTORS
Arad, Calea Radnei nr. 221,
Tel./Fax: 0257-22.92.72, 25.39.29
*de la 11.224 euro+TVA
turbodiesel 1,3 common rail DDIS
(C.A.689/2003)

CG & GC® Solutii Integrate IT&C
ALCATEL 302 — 779 000 Lei
SIEMENS A50 — 799 000 Lei
ALCATEL 501 — 999 000 Lei
NOKIA 3310 — 1 399 000 Lei
NOKIA 3410 — 1 999 000 Lei
SIEMENS M55 — 3 999 000 Lei
Drepturi de autor © 2000. Nokia Mobile Phones. Toate drepturile rezervate.
SUPER CADOURI:
ACCESORII PENTRU FIECARE!
Preturile includ TVA si sunt valabile doar pentru conectare in reteaua Connex, in limita stocului disponibil
OFERTA CONNEX
• Reducere de 50% la abonament* timp de 1 an de zile.
• 20 de minute gratuite, lunar, pe viata.
Oferta valabila pana la 31 ianuarie 2004.
* Valabil pentru abonamentele standard (Connex Unic, Family, Connex 5, Connex x2, Cent, Activ, Classic, Business si Club); pentru abonamentele cu minute incluse (Connex 100, 200, 400 si 800) promotia este de 6 luni cu reducere de 50% la abonament.
DEALER CONNEX
B-dul Revolutiei nr. 42, Tel: 0257-233.103, e-mail: cgarad@cg-gc.ro
www.cg-gc.ro 0722.55.77.99 www.gsm4all.ro
(3928187)

Încheie asigurarea obligatorie auto RCA
la SAR Transilvania
şi ai abonament gratuit la ziarul tău!
Vino cu acest talon la agenţia SAR Transilvania ARAD, pe strada COPOSU, nr. 3, fostă LACULUI, telefon 250025, 250055
Încheie asigurarea obligatorie de răspundere civilă auto (RCA) pentru 2004 şi vei primi 2 (două) luni de abonament gratuit din partea ziarului ADEVĂRUL
SAR TRANSILVANIA
SOCIETATE DE ASIGURARE REASIGURARE MEMBRĂ A GRUPULUI FINANCIAR BT
www.sar.ro
(c.767/2003)

PODELE LAMINATE
MATROS 2000
în peste 25 de culori, cu folia izolantă de 3 mm GRATIS...
de la 165 000 lei/mp + TVA
LAMBRIURI MDF si PVC... de la 131 000 lei/mp + TVA
Tel.:0257 / 349 888 , 0744 755 786
Arad, C. A. Vlaicu nr. 28-32
(înainte de stadionul UTA-fosta şcoală de şoferi)
(c.879/2003)

Vreţi să cumpăraţi?
NU AVEŢI BANI?
2.000 → 25.000 EURO
Apartament casă, teren, pământ etc.
EURO-CASSA S.R.L.
6 % comision/an 100 luni durată de rambursare
EURO-CREDIT
Telefon: 284.390 ORAR 8^00-17^00
B-dul Decebal nr. 2-4, cam. 211. (S.C. PROIECT)
(4127299)

SANPAOLO IMI BANK
Depozit la termen
între 12 şi 36 de luni
Cu plata dobânzii lunar
18% p.a. - DOBÂNDĂ ÎN PRIMA LUNĂ
Informatii suplimentare
ARAD, B-dul Revolutiei nr. 88
TELEFON : 284.888 ; FAX : 285.202

ADEVĂRUL

Cotidian independent Arad

ASTRA
ASTRA VAGOANE CĂLĂTORI
Singurul producător de confort din domeniu
Str. Petru Rareş 1-3
Tel: 233.651 Fax: 258.168
e-mail: astra.calatori@astrac.rdsar.ro

Anul XVI, nr. 4121 | 16 pagini | MARŢI, 27 IANUARIE 2004 | 5.000 lei | Publicaţie auditată de BRAT | Tiraj mediu zilnic vândut: 30 531

adevarul@arad.ro; adv.pub@arad.ro | http://adevarul.arad.ro

Omul şi zeii moderni

D. Zăvoianu

În zilele noastre, oamenii - preocupaţi de sfidările cu care sunt asaltaţi de civilizaţia occidentală - îşi caută o anumită linişte într-o retragere spre obiceiurile străvechi, spre preocupări moştenite de generaţii. Este o lume atipică, odată mânată de greutăţi spre oraş, îşi regăseşte liniştea în chemarea străbună a satului. Este un fenomen neobişnuit pentru că dacă în lume e o tendinţă spre urbanizare, la noi este o reîntoarcere la modul de viaţă rural.

Cu toate neajunsurile vieţii, ale grijilor existenţei pământeşti, oamenii sunt împresuraţi de o mulţime de probleme, informaţii şi, inevitabil, de întrebări tulburătoare. Pentru că, retras la sat, omul nu mai găseşte acelaşi mediu, este nevoit să se confrunte cu probleme pe care satul, ştiut de el din copilărie, nu le avea.

De aceea apar întrebări legate de misterul epocii şi al lumii în care trăim. Ce fel de oameni sunt în jurul nostru, de unde au venit, ce s-a întâmplat cu cei ce au fost, de ce unii au mai multe bucurii şi alţii mai puţine, de unde îmi procur lucrurile necesare unui trai decent, am baza materială necesară pentru a-mi procura ceea ce îmi este de trebuinţă? Multe din aceste întrebări rămân fără răspuns, iar omului zilelor noastre îi este tulburată liniştea pentru care, de nevoie, s-a retras la ţară, să o găsească.

Radioul, televiziunea, presa îi aduc noi probleme. Se vorbeşte de conflicte interetnice, confesionale, naţionale şi internaţionale. Liniştea sa este tulburată de apariţia unui nou pericol, puternic mediatizat - terorismul şi, legat de el, unirea prietenilor Americii pentru combaterea lui. Este ameninţat şi de primejdii ecologice, aude că aerul, apa pot fi otrăvitoare, că se schimbă clima, dispar cele patru anotimpuri. Se vorbeşte de şomaj, dar l-a simţit pe pielea lui, de aceea se află la ţară, din cauza costurilor ridicate ale vieţii, fapt ce îl lasă rece, pentru că a eliminat o asemenea problemă, trăind după un model autarhic.

Viaţa lui se supune unor reguli noi, făcute de alţii, reguli care-i strică liniştea, dar îi produc o creştere a îngrijorărilor.

(Continuare în pagina 6)

Cine doreşte să lichideze Bălţata Românească?

Printr-o hotărâre aberantă a guvernanţilor, dublată şi de nepăsarea autorităţilor locale, cea mai performantă Staţiune de Cercetare pentru Bovine din România riscă să rămână fără pământ

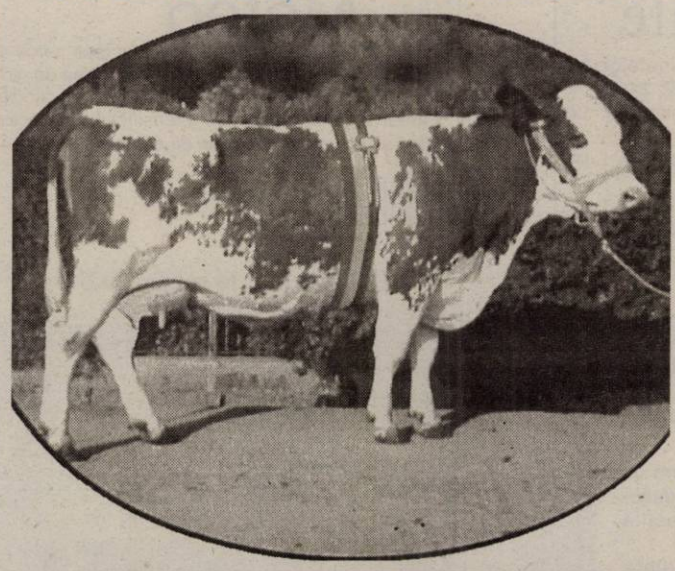

*După ce ieşi de pe Calea Bodrogului şi treci pe lângă Aeroport, te întâmpină elegantele construcţii care s-au ridicat pe teritoriul Zonei Libere Arad. Apoi, drumul te duce pe lângă ruinele fostei AVICOLA, iar pe partea dreaptă se observă un complex zootehnic bine întreţinut şi care trepidează de activitate. Este vorba despre **„Staţiunea de Cercetare şi Producţie pentru Creşterea Bovinelor - Arad”** sau **„IAS Mureşul”**, cum mai este cunoscută această staţiune printre arădeni.*

Istoricul unei staţiuni de cercetare

„Staţiunea Pepinieră Ceala s-a înfiinţat în anul 1922, ca unitate viticolă. Pe data de 30 iunie 1945, regele Mihai I promulgă Legea 617 pentru înfiinţarea Facultăţii de Agronomie la Politehnica din Timişoara, iar Ferma Ceala intră în circuitul universitar. Din 1950 primeşte denumirea de Ferma experimentală Ceala, având în efectiv mai multe specii de animale şi asigurând desfăşurarea practicii studenţilor.

În 1955, Gospodăria Didactică-Ferma Ceala funcţiona pe lângă Facultatea de Zootehnie şi Medicină Veterinară Arad, iar în 1981 a primit titulatura de Staţiune de Cercetare şi Producţie pentru Creşterea Bovinelor - Arad”, având personalitate juridică şi funcţionând ca instituţie extrabugetară în subordinea Academiei de Ştiinţe Agricole şi Silvice Gheorghe Ionescu Sisesti - Bucureşti.

Ştefan Tabuia
Doru Sinaci
Fotografii de Marcel Canciu

(Continuare în pagina 7)

ABONEAZĂ-TE la ADEVĂRUL
PENTRU CA TU SĂ FII BINE INFORMAT!
Abonamente se pot face atât la factorii poştali, cât şi la oficiile poştale din fiecare localitate.
Preţul abonamentului este de 80.000 lei

Astăzi

Ambasadorul Franţei - în vizită la Arad

Amănunte în pagina 5

Ovidiu Marian, candidatul PNŢCD la Primăria Aradului:

Mă văd în turul doi!...

Oamenii văd în mine o alternativă

– Domnule Ovidiu Marian, staţi foarte bine în sondajul din decembrie, pe locul al doilea, ceea ce pentru mulţi reprezintă o surpriză. Dvs. cum vă explicaţi acest loc în sondaj?

– Pentru mine nu este o surpriză şi sunt convins că nu este surpriză nici pentru cei care mai au încredere în Ovidiu Marian, pentru că sondajul de opinie a fost pe încredere. Mă situez la 0,6% de locul întâi. Oamenii au văzut în mine o alternativă, mai ales după 2000 când au pierdut în faţa actualului primar. Toţi cei nemulţumiţi de prestaţia actualului primar au crezut şi cred că eu aş fi putut face mai multe lucruri bune pentru Arad.

A consemnat
Ioan Iercan

(Continuare în pagina 6)

Sănătatea, în căutarea propriei vindecări

Doar bolnavii însănătoşiţi vor aduce bani spitalelor

185 de spitale din toată ţara vor fi finanţate, în acest an, după un sistem de plată pe DRG (Diagnostic Related Groups)/grupuri diagnostice. Noul sistem a fost preluat de la administraţia federală americană, care l-a aplicat în cazul veteranilor de război. Se pare că în Comunitatea Europeană acest sistem de finanţare nu este prea agreat. România este prima ţară care a decis implementarea sa încă de anul trecut. În 2003 s-a făcut un experiment pe un lot de 23 de spitale, experiment ce s-a dovedit a fi reuşit. Motiv pentru care s-a decis extinderea sa. În acest an, în experiment sunt cuprinse şi Spitalele Judeţean, Municipal şi Matern din Arad.

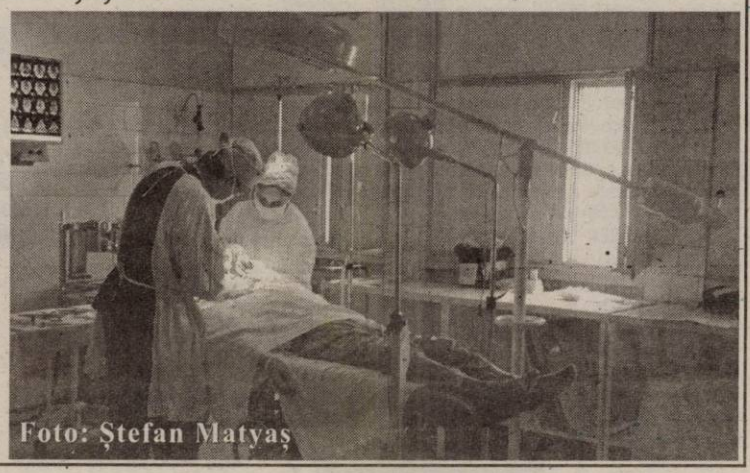

Foto: Ştefan Matyaş

Diana Duţu

(Continuare în pagina 8)

ASIROM RCA este şansa ta!
Încheind asigurarea RCA la ASIROM până la 1 MARTIE 2004, pentru întregul an
VEŢI PARTICIPA LA EXTRAGEREA COMPUTERIZATĂ A URMĂTOARELOR PREMII:
- PREMIUL I - 46 AUTOTURISME Matiz Daewoo
- PREMIUL II - 93 SEJURURI de câte CINCI ZILE fiecare în GRECIA
- PREMII SPECIALE - OBIECTE ELECTRO-CASNICE (141 TELEVIZOARE, 141 ASPIRATOARE, 47 FILTRE DE CAFEA şi 94 CĂLCĂTOARE)
(3761470)

ÎNCHIRIEM (VINDEM) SPATII PRODUCTIE 500; 1000; 1500; 3000 m² TEL: 0721.269.705
(c.p.703/2004)

Meditația zilei

Obișnuința e a doua natură.

Cicero

Calendar

Astăzi, Soarele răsare la ora 7 și 40 de minute și apune la ora 17 și 17 de minute. Au trecut 26 de zile din acest an. Au mai rămas 340 de zile până în 2005.

Praznicul zilei: Biserica ortodoxă: Aducerea moaștelor Sf. Ioan Gură de Aur; **Biserica greco-catolică**: Aducerea moaștelor Sf. Ioan Gură de Aur ; **Biserica romano-catolică:** Sz. Bretanion; Angela Merici.

A venit barza!

La Arad: Adoc Dan Alexandru, Secoșan Iasmina Maria, Novac Nadia, Bodea Dănuț Ioan, Crișan Daria Ioana, Ondreovici Patrick Kristian, Cohan Teodor Andrei, Crișan Mădălin, Suciu Sorina Simina, Musteață Iulia Maria, Silaghi Daniel, Topai Adrian.

„Adevărul" vă ascultă

La telefonul dimineții, 280944, între orele 9,00-12,00

Unde sunt banii?!...

*** Florica Murar** administrator la blocul 526 din cartierul Micălaca ne-a contactat la redacție pentru a se interesa dacă contravaloarea contorului de încălzire trebuie restituită de către ea (ca administrator) locatarilor, în cazul în care contorul nu a fost răscumpărat de către Managementul Parcului de Contoare (M.P.C.): **„Locatarii insistă să le dau banii... Dar de unde să-i dau dacă nu am primit contravaloarea contorului?"**, declară administratorul.

Ne-am interesat la biroul asociațiilor din cadrul Primăriei Arad, unde am vorbit cu doamna **Corina Oarșă** - șefa biroului asociații - care ne-a declarat că, în cazul în care contorul nu a fost răscumpărat de către M.P.C., administratorul nu are cum să le restituie banii. **„Nu pot să vă spun dacă această asociație de locatari a primit banii, pentru că nu noi ținem evidența blocurilor la care s-au restituit banii. Însă dacă nu a primit acești bani nu are de unde să-i dea, pentru că asociațiile de locatari au numai două fonduri. Sau se poate ca administratorul să fi primit banii și să-i fi trecut la fondurile pentru reparații, însă acest lucru nu se poate face fără aprobarea asociației de locatari. Dar am mai avut reclamații în acest sens... "**, declară doamna Oarșă.

Pentru a afla dacă banii pentru contoarele pentru apă caldă au fost restituiți la blocul 526, am contactat Managementul Parcului de Contoare. De aici am aflat că banii pentru contoarele pentru căldură la acest bloc au fost... restituiți. **„Anul trecut, în vară suma de 3.234.708 mii de lei a fost virată în contul asociației, în trei rate, timp de trei luni"**, ne-a declarat cu amabilitate una dintre angajatele M.P.C.. Comentariile sunt de prisos...

Redactor de serviciu, N. B.

La telefonul după amiezii, 280944, între orele 15-18

• Dl. Ioan Aurel Gheduș, domiciliat în Șofronea nr.154 și-a pierdut ieri dimineață portofelul cu acte, în tramvai, pe traseul Gară - Teatru. Dânsul solicită ca persoana care l-a găsit, să îl contacteze la telefon 416208.

• Dl. Raul Pantiș, director în Curtici, mulțumește pe această cale inspectorului principal Lupu, pentru operativitatea dovedită în recuperarea piesei ce i s-a furat din incinta firmei sale.

Redactor de serviciu, A.H.

Cinematografe

DACIA (tel. 255.576): Stăpânul inelelor 3 - Întoarcerea regelui (S.U.A.) 10; 13,30; 17; 21.

MUREȘUL (tel. 280.532): Eroul (China) 10; 12; 14; 16; 18

ARTA (tel. 280.526): Hulk uriașul (S.U.A.) 15; 17,30; 20.

SALA MICĂ: Taxi (Franța) 15,30; 18,30

Meteo

Vremea se va încălzi ușor. Cerul va fi mai mult noros și local se vor semnala precipitații, la început sub formă de ninsoare, apoi și sub formă de lapoviță. Pe alocuri vor fi condiții de polei. Vântul va prezenta unele intensificări din sector sudic. Noaptea și dimineața în zonele de câmpie se va semnala ceață.

Temperaturi maxime: -2 la +2°C.
Temperaturi minime: -4 la -2°C.

Utilitare

PIEȚE, TÂRGURI

Astăzi este zi de piață la Sebiș, Almaș, Apateu, Semlac, Sântana, Șilindia, Vârfurile. Târguri săptămânale se desfășoară astăzi la Chișineu Criș, Almaș, Șilindia și Vârfurile.

Mâine, miercuri, va fi zi de piață la Pâncota, Beliu, Buteni, Șiclău, Macea, Vânători, Pecica, Șiria și zi de târg la Beliu și Buteni.

PRIMĂRIA MUNICIPIULUI

Program de relații cu publicul (camera 5) luni-miercuri-vineri între orele 8-12; marți-joi între orele 8-12; 15-17 - tel. 284.744, tel. centrală 281.850.

FARMACII DE SERVICIU

Farmacia **REMEDIUM** Arad, B-dul Revoluției nr. 52-54. Program luni-vineri: 7,30-20,00; sâmbătă 8,00-14,00. Telefon 233.195. Eliberează medicamente compensate și gratuite.

Farmacia **„ALEXANDRA"**, str. Tribunul Dobra, nr. 24 (stația tramvai Boul Roșu), tel. 282.062. Program luni-vineri: 7-22; sâmbăta: 8-18; duminica: 9-15. Eliberează medicamente compensate și gratuite

Farmacia **„OMNIAFARM"**, Calea Aurel Vlaicu, Bl. Z28, cu program zilnic de la orele 8,00-22,00. Telefon 271.724. Eliberează rețete gratuite și compensate.

URGENȚE STOMATOLOGICE

Cabinetul de pe str. Crișan (în spate la Gionelli) are program non-stop. Telefon: 253794.

DISPENSAR VETERINAR

Dispensarul veterinar din Aradul Nou efectuează zilnic, orele 8-16 (sâmbăta 8-12 și duminica) examen trichineloscopic, vaccinări antirabice și sterilizări câini-pisici, însămânțări artificiale. Telefon 287.298

ÎNTRERUPERI CURENT

Marți, 27 ianuarie - orele 8-15: Micălaca Bl. 359, 357; Vlaicu Bl. Z17, Z20

Miercuri, 28 ianuarie: - orele 8-15: Vlaicu Bl. X42, Sc. A, B, C; Micălaca Bl. 610, 611, 612, 613, 614; Bl. 102

CITIRE APOMETRE

Marți, 27 ianuarie: Partizanilor, Gelu, Buciumului, G. Tocilescu, Romaniței, Păpădiei, Vărădiei, Someșului, Câmpul Florilor, Trenului, Cocorilor, Pelinului, Vrabiei, Cucului, I. Cosânzeana, Mușetel, Aprodul Purice, Abatorului, Clujului fără soț, Pompierilor, Cuza Vodă, Ghica Vodă, Reșiței, Calvin, Turnului, E. Teodoroiu, Piața Pompierilor, Transilvaniei, Sinaia, Episcopiei, Octavian Goga, I. L. Caragiale, Piața Mihai Viteazul, I. Sava, V. Babeș, Clușca, T. Ceontea, Piața Mică, Octav Băncilă, A. Vlad, V. Milea, I. Vidu, Călugăreni, Andreescu, Avram Iancu, Nicolae Bălcescu

ADMINISTRAȚIA FINANȚELOR PUBLICE

Administrația Finanțelor Publice a municipiului Arad: Asistență contribuabili (impozitul pe venitul global) - telefon 280633, 280733, int. 198 (persoane fizice) și 125 (persoane juridice) între orele 8,00-12,00. Informații suplimentare la www.finantearad.ro

TELEFOANE DE URGENȚĂ

POMPIERI 981; 251.212

AMBULANȚĂ ARAD - 961 sau 251.313

POLIȚIE: 955

Numărul de centrală telefonică al I. J. P. (Inspectoratul Județean de Poliție) Arad: 207.100.

S. C. DISTRIGAZ-NORD S. A. TÂRGU MUREȘ

Sucursala de Distribuție a Gazelor Naturale Arad, Dispeceratul permanent - telefon 218.928; 256.928

DERANJAMENTE CURENT ELECTRIC 235.991

S. C. SALUBRITATE S. A. ARAD

Dispecerat între orele 7,00 - 19,00, tel.: 280.873

PROTECȚIA CONSUMATORULUI

B-dul Revoluției, nr. 50. Telefon: 257049

DIRECȚIA DE SĂNĂTATE PUBLICĂ - serviciul de permanență: 254.438

GARDA FINANCIARĂ

B-dul Revoluției nr. 79, telefon: 281119

INSPECTORATUL TERITORIAL DE MUNCĂ ARAD

Str. Episcopiei nr. 11-13, tel.: 211762, 211862, 257251

AGENȚIA JUDEȚEANĂ PENTRU OCUPAREA FORȚEI DE MUNCĂ

Str. Gheorghe Lazăr nr. 20, tel: 281998, 211791

POLIȚIA DE FRONTIERĂ: tel.: 959

Comenzi taxi

- ALFA PLUS 949; 349.349
- DELMAR 229220
- TAXI ALFA 22.88.88; 25.25.26; 0723-200.301; 0745-50.60.70
- TAXI ARAD 244.244; 274.444; 0722-755.440
- DIESEL STAR 212.222; 0722-361.011; 0745-645.645
- EUROPA 275.555; 0723-677.555; 0744-828.163
- FAVORIT 280.000; 281.111; 0740-083.333; 0742-409.992
- VALI DIESEL 280.705; 280.100
- MIRCO MILI 230.530; 230.730; 0740-152.828; 0723-062.366

Rețeta zilei

Salată de macaroane

250 g macaroane tăiate (alte paste făinoase mărunte: melcișori, fundulițe etc.), maioneză din 100 g ulei+un gălbenuș, 100 g cașcaval ras, 4-5 roșii, sare

Se fierb pastele, se scurg, se clătesc și se lasă la răcit. Cât fierb pastele, se prepară maioneza. Se rade cașcavalul. Se amestecă macaroanele cu cașcavalul, se acoperă cu maioneză, se decorează cu roșiile tăiate felii.

Este o salată hrănitoare, care se poate prepara pentru masa de seară.

CUR$UL VALUTAR

VALORI ÎNREGISTRATE IERI, 26 IANUARIE 2004

Denumirea valutei	BNR	BCR		BRD		Banca Transilvania		Banca Românească		Banca Romexterra		Alpha Bank	
		C	V	C	V	C	V	C	V	C	V	C	V
Euro	40968	40800	41300	40770	41270	40700	41300	40750	41300	40750	41400	40750	41200
Dolar S.U.A.	32630	32000	32500	32050	32550	31800	32600	32306	32880	32050	32800	32200	32850
Forint	156	147	162	150	160	150	157	-	-	149	159	-	-

ADEVĂRUL

Cotidian independent Arad

Editor: S.C. ADEVĂRUL Arad S.R.L.

COD FISCAL R 1681938 ● COD SICOMEX 19.604 ● CERTIFICAT J 02/1886 / 31 X 1991 ● COD SIRUES 020956601 ● ISSN 1220 - 7489

Redacția și administrația: 310130 Arad, Bd. Revoluției nr. 81. Telefoane: SECRETARIAT - 281802, fax 280655, 280625; ADMINISTRAȚIE - CONTABILITATE - 281797; MICA PUBLICITATE - 210775; MAREA PUBLICITATE - 280904; CLUBUL PRESEI - 280989.

Consiliul de administrație: președinte - MIRCEA DORGOȘAN, telefon 281802, 280625; **vicepreședinte - MIRCEA CONTRAȘ**, telefon 280854; **membri: LIZICA MIHUȚ**, telefon 280070, **ȘTEFAN TABUIA**, telefon 280854, **MIRCEA ȚÎȘCĂ**, telefon 280904.

Colegiul de redacție: ȘTEFAN TABUIA (redactor-șef), telefon 280854; **MARCEL CANCIU** (șef secție foto), telefon **281701**; **ALEXANDRU CHEBELEU** (șef secție sport), telefon **281701**; **GABRIELA GROZA** (secretar general de redacție), telefon **280854**; **VASILE FILIP** (șef secție cultură-învățământ-tineret), telefon **280003**; **IOAN IERCAN** (șef secție politică), telefon **280943**; **TRISTAN MIHUȚA** (șef secție probleme sociale - investigații), telefon **281855**; **DORU SAVA** (șef secție economic), telefon **281738**; **NICOLAE OPREAN** (șef secție actualități), telefon **280003**; **MIRCEA ȚÎȘCĂ** (șef secție publicitate și difuzarea presei), telefon **280904**; **MIRCEA CONTRAȘ** (vicepreședinte al consiliului de administrație), telefon **280854**; **MIRCEA DORGOȘAN** (președinte al Consiliului de administrație), telefon **281802, 280625.**

Tiparul executat la S.C. MEDIAGRAF S.A. ARAD, str. Feleacului F.N., telefon 250902, fax 250920

Adresa Internet - http://adevarul.arad.ro

Horoscop

Marți, 27 ianuarie 2004

Berbec (21.03-20.04) Vă trebuie un efort de voință pentru a nu reacționa la primul impuls afectiv.

Taur (21.04-20.05) Atenție sporită! Puteți greși în toate calculele...

Gemenii (21.05-20.06) Sunteți supuși la diferite încercări. Nu vă grăbiți să vă supraestimați capacitățile.

Rac (21.06-22.07) Stăpâniți-vă emoțiile. Evitați astfel urmările unei reacții nepotrivite situației momentane.

Leu (23.07-22.08) La o întrunire publică faceți dezvăluiri care nu vor fi pe placul multora.

Fecioara (23.08-22.09) Cu umor și detașare vă opuneți oricăror forme de constrângere.

Balanța (23.09-22.10) Vi se întinde o mână de ajutor care vă reduce din încordare și vă dă speranțe.

Scorpion (23.10-21.11) Decât o intervenție în forță preferați o înțelegere pe căi diplomatice.

Săgetător (22.11-21.12) Vă simțiți puternici, dar în focul entuziasmului uitați să vă evaluați adversarii.

Capricorn (22.12-19.01) Sunteți înclinați spre experimente pasionale și treceți de la însuflețire la descurajare.

Vărsător (20.01-20.02) O mișcare greșită față de partenerul de viață poate genera resentimente.

Peștii (21.02-20.03) Supuși la presiuni, vă țineți tare pe poziție.

S.C. FRIGORIFER S.A. ARAD
Calea 6 Vânători nr. 55
tel/fax 0257-289.083
Vinde sau închiriază pe termen lung
■ IMOBILE amenajate sau în curs de amenajare
■ TEREN pentru construcții de hale industriale dotate cu toate utilitățile pentru producție, depozitare, birouri.
(4044343)

În procesul cu Elba Timișoara

Consiliul Local a depus cerere de amânare

Ieri, la Judecătoria Arad trebuia să aibă loc prima înfățișare în procesul pe care Elba Philips Timișoara l-a intentat Consiliului Local Municipal. Pentru cei ce nu sunt familiarizați cu acest conflict, reamintim că Elba este unul dintre participanții la licitația pentru concesionarea iluminatului public din municipiu, licitație câștigată de Luxten.

Potrivit celor de la Elba, licitația s-a desfășurat în favoarea firmei Luxten, nerespectându-se modul legal de oganizare, fapt ce a determinat conducerea firmei timișorene să se adreseze instanței.

La prima înfățișare de ieri, partea pârâtă - Consiliul Local Municipal - nu s-a prezentat. Avocatul instituției a depus, însă, la dosar o cerere de amânare pe motiv că au fost citați cu termen mai scurt decât cel prevăzut de lege, fapt ce a împiedicat pregătirea apărării.

Prin urmare, instanța a stabilit un nou termen pe data de 16 februarie, când cele două părți sunt chemate să se prezinte din nou la bară.

Sorina Ambruș

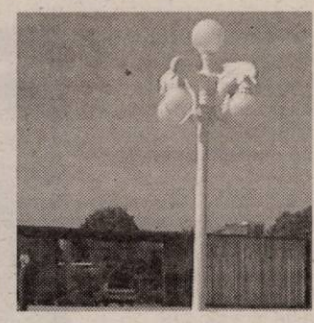

În atenția abonaților

Cititorii ziarului nostru din zonele I, II, III, V, VII (Micălaca) și din cartierul Drăgășani (P-ța Sârbească) care doresc să se aboneze o pot face prin firma S.C. Wink Services S.R.L. care distribuie ziarele la primele ore ale dimineții. Menționăm că prețul unui abonament este de 80.000 lei.

Cei interesați pot suna la nr. tel. 368.104 sau 212. 682.

Cronica mărunță

● La sfârșitul săptămânii trecute, șase șoferi au rămas fără permise de conducere, fiindcă au urcat la volan sub influența alcoolului. **Vasile Cibanu**, de 34 de ani, **Dan Bulboacă**, de 30 de ani, **Ion Lungu**, de 49 de ani, toți din Arad, **Carol Kapros**, de 60 de ani, din Chișineu - Criș, **Gabriel Streanga**, de 19 ani, din Andrei Șaguna și **Nicolae Romaniuc**, de 33 de ani, din Zimand Cuz.

● **Ioan Mihuța**, de 29 de ani, din Măgulicea, este cercetat de polițiști în stare de libertate, pentru că a condus, pe drumurile publice, un autoturism neînmatriculat și cu număr fals. Curajos om, Ioan Mihuța!

● Și mai curajos însă se dovedește a fi **Vasile Marina**, de 29 de ani, din Beliu, care a urcat la volan fără să aibă permis de conducere. Până una, alta, a fost avertizat să treacă pe la o școală de șoferi. Până nu va fi prea târziu.

● De aceleași sfaturi din partea polițiștilor s-a bucurat și **Leon Firuț**, de 29 de ani, din Ineu, care nici el nu a găsit de cuviță că are nevoie de carnet de conducere pentru a se urca la volan. Din această cauză, dă cu „subsemnatul". Zilnic, în medie 22 de arădeni se adresează Serviciului de Urgențe Ortopedie din cadrul Spitalului Județean cu fracturi ale mâinilor și picioarelor. Un număr relativ mare la prima vedere, însă medicii susțin că este normal pentru această perioadă și îi avertizează pe cei vârstnici să evite pe cât se poate plimbările în aceste zile.

● **Nicușor N.**, de 23 de ani, din județul Mehedinți a fost returnat din Spania în 2002 și avea restricție de a călători în străinătate timp de trei ani. Pentru a pleca în Italia la muncă, tânărul a cumpărat un pașaport contra sumei de 100 de euro, cu care a vrut să iasă din țară pe la Nădlac. Însă nu a putut trece de polițiștii de frontieră, iar acum se poate lăuda cu un dosar penal pentru fals privind identitatea și tentativă de trecere ilegală a frontierei de stat.

● În ședința tehnică a Primăriei s-a dezbătut modul în care comandamentul de iarnă al municipiului a intervenit pentru deszăpezire. Viceprimarul Emanoil Voicu a fost cât se poate de încântat, considerând că toată lumea s-a descurcat cum nu se putea mai bine. E drept că nici arădenii nu se pot plânge neapărat de cum se circulă în municipiului după ninsoarea de zilele trecute. Cel puțin, deocamdată!

● **Ioan Bojan**, de 46 de ani, din Vladimirescu, în timp ce conducea un autoturism pe raza localității Șiria, a lovit autoturismul condus regulamentar de **Mihai M.**, din Arad. În urma impactului a fost accidentată ușor **Liliana H.**, de 35 de ani, din Pâncota, pasageră în autoturismul acroșat. Polițiștii au constatat că Ioan Bojan nu a adaptat vizeza la condițiile de trafic, intrând într-un derapaj care l-a proiectat pe contrasens, provocând accidentul descris. La fel a pățit și **Constantin Marius Grație**, de 33 de ani, din Câmpina, județul Prahova. Neadaptând viteza la condițiile de drum, a pierdut controlul volanului și a derapat, pe raza localității Ilteu, într-un șanț de pe marginea carosabilului. **Maria G.**, de 59 de ani, din Câmpina, pasageră în autoturism, a suferit câteva leziuni.

Prefectul - pe urma ninsorii!

În cadrul conferinței de presă organizate ieri la Prefectură, reprezentantul guvernului în teritoriu a ținut să-și exprime mulțumirea legată de modul în care autoritățile locale și județene au acționat pe perioada celor trei zile de ninsoare. **„E adevărat că nu avem parte de o iarnă agresivă, dar totuși mă declar mulțumit față de cum s-au organizat și implicat autoritățile în această acțiune. În ultimele zile am organizat mai multe deplasări în județ, unde, din fericire, nu am putut constata probleme majore, în sensul blocajelor în trafic, sau a imposibilității Salvării de a transporta un caz la spital...**", a precizat Ungureanu.

Ieri dimineață, prefectul a parcurs cu mașina mai multe zone ale municipiului, unde, de asemenea, nu a întâlnit străzi impracticabile. Dimpotrivă, s-a arătat mulțumit de zecile de persoane fizice și agenți economici care au ieșit încă de la primele ore ale dimineții să curețe trotuarele de zăpadă și gheață.

M. Popescu

ARĂDENI! UN NOU MAGAZIN DE CARNE ȘI PRODUSE DIN CARNE
PRODUSE ROMÂNEȘTI - CALITATE GERMANĂ - PREȚURI PENTRU ROMÂNI
FIRMA „LAZAR" COMERCIALIZEAZĂ EN GROS ȘI EN DETAIL
PRODUSE DIN CARNE DE PORC ȘI VITĂ
SĂPTĂMÂNA ACEASTA
PREȚURI PROMOȚIONALE LA:
Parizer porc 45.000 lei/kg
Șunculiță țărănească 110.000 lei/kg

NUMAI LA FIRMA „LAZAR"
ARAD, Calea 6 Vânători nr. 1-3, tel. 253.551; fax: 253.377, mobil: 0745.027.582
LA CIRCA 100 METRI DE LA AUTOGARĂ
(C.776/2003)

Un nou val de viroze

Prognoza meteo indică o creștere a temperaturilor în următoarele zile, un mediu propice pentru răspândirea virusului gripal. După o oarecare stagnare a numărului de viroze, medicii se așteaptă la un nou val de afecțiuni.

Cadrele medicale recomandă evitarea pe cât posibil a aglomerațiilor, o alimentație bogată în vitamine și o îmbrăcăminte adecvată sezonului rece. Se recomandă mai ales eliminarea vizitelor persoanelor bolnave în spațiile unde trăiesc sugarii.

M. P.

Noi controale pe fond funciar

Ieri, o comisie a Prefecturii, condusă de subprefectul Florin Remețan, s-a deplasat la Zăbrani, Lipova și Păuliș pentru a evalua problemele pe fond funciar cu care se confruntă comisiile locale. Prefectul **Dan Ungureanu** a precizat ieri că la ora actuală cincisprezece localități sunt „codașe" în ceea ce privește eliberarea titlurilor de proprietate. „Din data de 2 februarie ne-am propus să redemarăm în forță această activitate. Trebuie verificate toate cazurile litigioase apărute în această privință," a afirmat Ungureanu.

M. Popescu

Important

În vederea încheierii abonamentelor la ziarul „Adevărul" la prețul de 80.000 pe lună pentru zona Mărășești, P-ța Spitalului, Banu Mărăcine, cartierul Funcționarilor vă rugăm să contactați pe d-na Stochici Lucia la telefon 0724946350 sau 0257/234029 între orele 9,00 - 11,00 și 18,00 - 20,00.

La cumpărături cu cecul Euro-GSM
Euro-GSM și-a diversificat lista de cadouri oferite la conectare, cu o noua ofertă interesantă: cecul cadou !
Noul cec valoric de 300.000 lei se acorda noilor abonati cu telefoanele la promotie. Cecul valoric poate fi apoi folosit la reducerea pretului telefonului, la cumparaturi din magazin, sau chiar la cumparaturi din alte magazine cu diferite profile care au adoptat acest sistem.
Odata cu lansarea cecului cadou incepe la Euro-GSM si o tombola cu castiguri zilnice constand in electrocasnice si bluzon!
Info: 0742-255559.
300.000 REDUCERE cu cecul cadou

"Orice abonament alegi până la 31 ianuarie primești lunar pe viață 10 minute de convorbiri naționale iar orice opțiune alegi, în primele 2 luni nu o plătești. În plus ai și 100 de mesaje scrise naționale pe lună, în primele 2 luni de abonament și telefoane la prețuri speciale:
Sagem my X-1 - 16 usd
Alcatel OT320 - 18 usd
Siemens A55 - 32 usd
Nokia 3410 - 49 usd
Sagem MIX-5m - 64 usd
Samsung C100 - 99 usd
Siemens C60 - 105 usd
Pentru a beneficia de oferta promotională, opțiunea aleasă inițial trebuie menținută activă în primele 2 luni de abonament.
Prețurile nu includ TVA.
Telefoane în limita stocului. "
Nokia 3410 - 49$; Siemens A55 - 32$
orange
(c./2004)
EURO - GSM partener Orange
www.magazineurogsm.ro
Bd. Revolutiei nr.95
cupon tombolă premii electrocasnice sau bluzon
nume/prenume
adresă/telefon
vârstă/sex
Câștigătorii tombolei vor fi anunțați telefonic, iar numele lor vor fi afișate în magazin.

Razie în Piața Auto

Lucrătorii Serviciului de Investigare a Fraudelor, din cadrul I.P.J. Arad, împreună cu inspectori din cadrul O.J.P.C. și R.A.R. Arad, „au intrat" puternic, duminică dimineață, în împătimiții Pieței Auto. Acțiunea a fost de amploare și promite să devină o obișnuință. Au fost ridicate și predate Direcției Regionale Vamale patru autoturisme care nu prezentau acte de proveniență și au fost ridicate, în vederea confiscării, diverse bunuri pentru care nu s-au putut prezenta autorizații și acte de proveniență. Valoarea acestora a fost estimată la suma de 332.000.000 de lei. Captură serioasă, ce face ca o vreme, cel puțin, să ordoneze întrucâtva lucrurile în cea mai originală piață din Arad, în speță Piața Auto, unde se vinde orice, de la mașini la... costume de carnaval.

E. Pantea

Fierul vechi - „deliciul" hoților curticeni

Mariana Jurcă, de 27 de ani, din Curtici, nu s-a dat în lături să fure, dacă a constatat că se află în nevoie. Este însă ciudată „prada" femeii, constând în 200 de kilograme de fier vechi, sustras dintr-un vagon aflat în Stația CFR Curtici. Fierul a „cântărit" doar 900.000 de lei, încât mai gata că nu a meritat osteneala.

Și **Gheorghe Căciulă**, de 33 de ani, din Curtici, a furat 800 de kilograme de fier vechi din Stația CFR din localitate, în valoare de peste trei milioane de lei. Semn că este bărbat și... poate căra mai mult. Din păcate însă, împreună cu mai sus-pomenita, vor da explicații la Poliție.

Tot hoți se numesc și **Trandafir Covaci**, de 28 de ani, **Teodor Martin**, de 29 de ani, **Ionuț Covaci**, de 33 de ani, respectiv **Daniel Muscan**, de 18 ani, toți din Pâncota, care au sustras din locuința unui seleușean tot felul de bunuri, valorând șase milioane de lei. Sunt cercetați în stare de libertate, polițiștii fiind pe cale de a elucida împrejurările în care s-a produs spargerea.

E. Pantea

S.C. „Adevărul" SRL nu-și asumă responsabilitatea pentru conținutul articolelor publicate, aceasta revenind în exclusivitate autorilor.

Se lasă cu amenzi!

Tinerii sunt obligați să servească, în continuare, patria

Prevederile din noua Constituție cu privire la obligativitatea satisfacerii stagiului militar au avut darul să creeze o serie de confuzii în rândul tinerilor. **„S-a înțeles, în mod greșit, că s-ar fi renunțat la caracterul obligatoriu al stagiului militar. Singura modificare din Constituție despre obligațiile față de țară prevede că aceste lucruri se vor stabili printr-o viitoare lege organică. Prin urmare, se poate spune că, deocamdată, totul decurge la fel ca și înainte"**, arată dl. maior **Dorin Martin**, din partea Centrului Militar Județean Arad (C.M.J.).

Pe de altă parte, se constată că numărul tinerilor care solicită, din diverse motive, amânarea satisfacerii stagiului militar este în continuă creștere. **„Motivele cele mai des invocate sunt legate de greutățile familiale ori de faptul că sunt înscriși la diverse forme de învățământ. Solicitările de acest fel se aprobă în condițiile respectării legii"**, mai spune dl. maior **Martin**. Un alt fenomen cu care se confruntă Centrul Militar Județean Arad îl reprezintă numărul mare al celor care au plecat din țară, înainte de clarificarea situației militare.

Deși până anii trecuți C.M.J. nu a luat vreo măsură coercitivă față de astfel de cazuri, în prezent există întocmite peste 50 de procese-verbale de sancționare a tinerilor care nu au dat curs invitației de prezentare la comisia de încorporare.

Potrivit dispozițiilor legale, neprezentarea la comisia locală de recrutare pentru clarificarea situației medico-militare (ivirea unor afecțiuni, schimbarea domiciliului, părăsirea țării etc.) constituie contravenție, cuantumul amenzii fiind între 500.000 de lei și 3.000.000 lei. De asemenea, în cazul în care recruții nu se prezintă

la încorporare riscă o pedeapsă cu închisoarea între unu și cinci ani.

Dan Roman

La Universitatea „Aurel Vlaicu"

Colocviul de admitere la gradul didactic I în învățământ

Colocviul de admitere la gradul didactic I în învățământ, pentru institutori, învățători și educatoare, profesori, seria 2004-2006, va avea loc în data de **31 ianuarie 2004, orele 9,00 la sediul CUPI, din Complexul Universitar „M".** După cum suntem informați de ***Centrul de perfecționare al UAV***, tematica se referă la metodologia cercetării și elaborării unei lucrări metodico-științifice, precum și la proiectarea activității școlare sau preșcolare. **Candidații vor prezenta o temă cu conținut metodologic, specifică învățământului primar sau preșcolar, însoțită de o bibliografie selectivă.** Conținutul admiterii va viza rigurozitatea în delimitarea temei, importanța practică a acesteia, modul de proiectare a cercetării educaționale și modalitățile de valorificare a experienței din activitatea didactică.

Încă doi sârbi la West Petrom

Plecat pentru trei zile în Serbia, antrenorul B.C. West Petrom, Predrag Badnjarevic a revenit ieri la Arad, însoțit de doi jucători în probe: Petr Petrovic (ex-Yambolgaz Yambol) și Vladimir Zaric (ex-Steaua Roșie Belgrad), baschetbaliști de pozițiile 3 și 4. Aceștia ar trebui legitimați la Federație până joi. Posibila înregimentare a celor doi poate provoca divorțul de Gjuroski și Haslett, jucători care l-au dezamăgit pe „principalul" petrolist. Altfel, consultat la Belgrad după accidentarea suferită, Tosic este aproape de o nouă operație la genunchi, ratând prima parte a returului.

C. Mnerie

Stanciu, în cantonamentul F.C. UTA

Situația disperată în care au ajuns antrenorii echipei UTA, după ce portarul Grozav s-a accidentat, devenind indisponibil pentru o lună, e pe cale să dispară. Ieri, în cantonamentul „Bătrânei Doamne" a sosit fostul portar al echipei Politehnica Timișoara, Stanciu. Un alt portar care ar putea ajunge la UTA este Rahoveanu, care în tur a apărat pentru C.S. Deva. Tratativele cu Stanciu vor demara la sfârșitul acestei săptămâni, când UTA revine din cantonament.

Leo Sfâra

Accident fără urmări

Un Mercedes a derapat ieri în zona Subcetate, din cauza drumului alunecos, avariindu-se după lovirea parapetului de la strand. Condus de o studentă, acesta a agățat în mers pe Ardelean Tudoraș, fără să îl accidenteze grav. Poliția recomandă șoferilor să încetinească și să adapteze viteza la condițiile meteo existente, pentru a preveni astfel de situații.

Pensii pentru cetățenii români ce lucrează în străinătate

Cetățenii români care lucrează în străinătate în baza unor raporturi de muncă încheiate cu un angajator care are sediul pe teritoriul altui stat, au posibilitatea de a încheia un contract de asigurare socială, a declarat Ion Giurescu, președintele Casei Naționale de Pensii și Alte Drepturi de Asigurări Sociale, luni, pentru Agenția Națională de Presă Rompres.

Asigurarea le oferă angajaților toate drepturile care decurg din participarea la sistemul public de pensii. Pentru această categorie de personal, asigurarea poate fi încheiată și după data la care au început raporturile de muncă. În cazul persoanelor cu domiciliul pe teritoriul unui stat cu care România nu are încheiat un acord bilateral privind securitatea socială, dar care îndeplinesc condițiile prevăzute de lege pentru a primi o pensie din partea statului român, formalitățile pot fi făcute, fie direct de titularul dreptului de pensie, fie de o persoană mandatată prin procură specială.

MARȚI, 27 IANUARIE 2004

TVR 1

7,00 Jurnalul de dimineață
7,30 Bună dimineața, România!
9,15 Des. animate
10,00 Spectacolul lumii - rel.
11,00 Dragă, am micșorat copiii! - s.
12,00 Profesioniștii-rel.
13,00 Destine secrete - s., rel.
14,00 Jurnalul de prânz
14,30 Vector III
15,00 Alege viața!
15,30 Kronika
16,55 TVR în direct
18,05 Sânge de țigan - s.
19,00 Jurnal. Meteo. Sport
20,00 Bodyguard la fiul președintelui - comed., SUA, '96
22,00 Magia și misterul
23,00 Jurnalul de noapte
23,30 Poveste fără sfârșit
0,30 Ultima lovitură - dramă,SUA, 20002,05 Jurnal-rel.
3,05 Alege viața!-rel.
3,35 Călătoria - r. SUA, '94
5,15 Spectacolul lumii - rel.

TVR 2

7,00 Documentar - rel.
8,00 Miracole - rel.
9,00 Rauzan-rel.
9,45 Rebelii - rel.
10,30 Tonomatul-DP2
12,20 Top sport
13,15 Magazinul studiourilor teritoriale
14,00 Desene animate
15,00 Emis. în limba germană
16,00 Tribuna partidelor...
16,30 Răscruci
17,05 Film documentar
17,30 Cronica germană (emis. în limba germană)
18,00 Grădina tranziției
18,30 Știri regionale
18,50 La limită
19,00 Miracole - s.
20,00 Telejurnal
20,30 - 22,00 Emis. NATO - 10 ani parteneriat pentru pace
23,00 Niciodată nu e prea târziu - s.
23,50 Familia și legea - s.
1,00 Eco-magazin - rel.
1,30 Tenis - rez.
2,30 Niciodată nu e prea târziu! - s.rel.
3,30 Familia și legea - rel.
4,30 Răscruci - rel.

PRO TV

7,00 Știrile Pro TV - Ziarul dimineții tale * Ce se întâmplă doctore? "
9,00 Omul care aduce cartea
9,05 (AP) Tânăr și neliniștit - s., rel.
10,30 Parte de carte - rel.
11,45 Învățați engleza cu Victor
12,00 Seinfeld - rel.
13,00 Știrile Pro Tv
13,30 Sergentul Bilko - rel.
16,00 (AP) Tânăr și neliniștit - s.
17,00 Știrile Pro TV
17,45 Teo
19,00 Știrile Pro TV * Sport * Vremea
20,30-22,00: NATO - 10 ani parteneriat pentru pace
22,00 Vacanța Mare (12)
23,00 Știrile Pro TV
23,45 Seinfeld - s. 2 ep.
0,45 Mission Hill - Cartierul trăsniților - s. (12)
1,15 Știrile Pro TV
2,15 Vacanța mare - rel.
3,15 Promotor-rel.
4,00 .Ro-rel.
4,30 Mission Hill - Cartierul trăsniților - rel. (12)
5,00 Parte de carte-rel.
6,00 Teo-rel.

TV ACASĂ

5,00 Povești adevărate - rel.
5,30 Amazoana- rel.
6,15 Îngerul nopții- rel. (AP)
7,00 Valentina, grăsuța mea frumoasă - s. rel.
8,00 Iubire cu două fețe - s., rel.
9,15 Totul despre Camila - s., rel.
10,15 (AP) Legături de familie - rel.
12,00 Învață spaniola cu Victor - rel.
12,30 Căsătorie de probă-rel.
12,45 Iubire fără de păcat - s. (AP)
13,40 Între iubire și ură - s. (AP)
15,00 (AP) Clona - s., rel.
16,30 (AP) Totul despre Camila - s.
17,25 Vremea de acasă, horoscop
17,30 Povești adevărate
18,00 (AP) Amazoana - s.
19,00 (AP) Îngerul nopții - s.
20,00 (AP) Valentina, grăsuța mea frumoasă - s. * Vremea de acasă
21,00 (AP) Legături de familie - s.
23,00 Iubire cu două fețe - s.
23,50 Clona - s.rel.
0,45 Povești adevărate - rel.
1,15 Chat Acasă
3,30 Dădaca - s.

HBO

8,00 Luptătoarea - dramă, '00 (12)
9,55 Albă ca zăpadă - dramă, Danemarca, '01
12,30 Viața fără Dick - com. '01 (12)
14,10 Cinci băieți după o fată - dragoste, '01
15,40 Omul-păianjen - av,. '02 (12)
17,40 Dr. Dolittle 2 - com.,' 01
19,10 Luptătoarea - dramă, '00 (12)
21,00 Pasiune fatală - thriller, Fr., '02 (12)
22,35 Camera fiului - dramă, Italia, '01 (12)
0,20 Mesia sălbatic - dramă, Canada, '02 (16)

PRIMA TV

7,00 Focus 07
9,45 ANDOgrafia zilei
9,55 Clip Art
10,00 Sunset Beach - s. rel.
11,00 Roseanne - s.rel.
11,45 ANDOgrafia zilei
11,50 Fiica oceanului - d.a.
12,30 Prietene și rivale - s. (AP)
14,00 Minute de milioane
16,00 În familie - s. (AP)
16,55 ANDOgrafia zilei
17,00 Roseanne - s. (AP)
17,30 Trăsniți în NATO - s., rel.
18,00 Focus
19,00 Sunset Beach - s. (AP)
20,00 Ultimul mohican - av., SUA, '92
22,00 Focus
22,45 Mircea și Oreste Show
23,45 Mutant X - s. (AP)
0,40 Clip Art
0,45 Câștigul nopții
2,30 Chat TV

ANTENA 1-TV ARAD

7,00 Observator
7,00 Observator
8,00 Știri Arad - rel.
8,25 Publicitate
8,30 Magazin sportiv - rel.
8,45 Divertisment
9,00 Îngerii lui Charlie - s., rel.
10,00 Soledad - s.
11,00 Isabella - s.
12,00 Îngerul păzitor - s.
13,00 Observator
13,15 Tonul câștigător
14,15 Comedia animalelor
14,40 Îngerii lui Charlie - s.
15,30 Salvamontiștii - s.
16,30 Publicit, Promo
16,35 Reportajul săptămânii
17,00 Știri TVA
17,25 Publicitate
17,30 Observator
18,00 Benny Hill
19,00 Observator
19,56 Publicitate
20,00 Sub jurământ - thriller, SUA, '96 (12)
22,00 Observator
22,15 Știri TVA
22,35 Marius Tucă Show
23,35 Gheorghe - talk-show
0,30 Benny Hill - rel.
1,30 Observator
2,30 Îngerul păzitor - s.rel.
3,30 Salvamontiștii - s.rel.
4,30 Marius Tucă Show
5,30 Observator -rel.
6,00 Păcatul - s., rel.

RCS

9,00 Desene animate
9,30 Știrile RCS 1 - rel.
10,10 Videoclipuri
10,15 Tradiții și folclor
10,30 Farmacia de serviciu - s.
11,15 Dulce ispită - s.
12,00 (AP) Trecătoarea - film
13,30 Știrile RCS 2 - rel.
14,10 Videoclipuri
14,30 Dulce ispită - s.
15,15 Videoclipuri
15,30 Emis. Life magazin - rel.
17,00 Conviețuiri
17,30 Știri RCS 1
18,10 Videoclipuri
18,15 Antrenați pentru a ucide - f. (AP)
19,45 Atitudini - emis. informativă
21,00 Universitatea A.V. - informativ
22,00 Știrile RCS 2
22,40 Panga - f. (12)
2,00 Închiderea programului

B1 TV

7,00 Calendar ecumenic; 7,30 Știri; 8,00 Un nou început - rel.; 8,30 Ne privește - rel; 9,30 Fan X; 11,00 Top joc TV; 12,00 Gala-rel.; 13,30 Des. animate; 14,15 Rez. Il Calcio-rel.; 15,30 Ne privește - rel.; 17,00 Documentar; 18,00 Știri; 18,45 Info economic; 18,50 Max It; **19,00 Beverly Hills, 90210 -s.**; 20,00 Știri; 20,30 Gala; 22,00 Nașul; 23,45 Ne privește-rel.; 1,00 Revizie tehnică

TV SPORT

9,00 Telesport; 9,30 Rez. campionatul Franței; 10,30 Fără limită - Sport Extrem; 11,00 Primera Division; 13,00. Rezumat Premier League; 14,00 Rezumat Primera Divi-sion; 15,00 Fotbal: Premier League; 17,00 Hattrick - talkshow cu Bogdan Socol; 18,30 Telesport; 19,00 Football, Football; 19,30 Fotbal american NFL; 22,00 Telesport; 22,30 Fotbal - Ligue I Franța; 0,00 Telesport

NAȚIONAL TV

8,00 Trimineața.
10,00 Miezul problemei-rel.
11,00 Oameni formidabili - s.
12,00 Serial
13,00 Știri13,05 De azi pe mâine
14,00 Denver - d.a.
14,45 Horoscopul de mâine
15,00 Detectivi în Paradis - s.
16,00 Inimi furate - s.
16,45 „Țara lu' Papură Vouă"
17,00 Serial
18,00 A treia planetă de la Soare - s.
18,30 Naționala de bere
19,00 Sport * Știri
20,00 O viață fragilă - f. '03
22,00 Cine plătește?
23,00 „Miezul Problemei" - talk-show
0,00 Știri

REALITATEA

7,00 Jurnal; 7,15 Revista presei; 8,15 Trezirea la realitate; 11,15 100%; 12,00 Jurnal; 12,45 Revista presei; 13,00 Știrea zilei de la ora 22; 14,15 În centrul atenției; 15,15 Realitatea mea-dicală; 16,00 Jurnal; 16,45 No comment; 17,15 Audiența în direct; 18,00 Jurnal; 18,45 Pastilă; 19,15 În centrul atenției; 20,15 100%; 21,00 Jurnal; 22,00 Știrea de la ora 22; 23,00 Jurnal; 23,45 Pastilă; 0,00 Jurnal;

Redacția Adevărul nu își asumă răspunderea pentru modificările ulterioare intervenite în programele TV

Astăzi

Ambasadorul Franței - în vizită la Arad

Excelența sa, Philippe Etienne, ambasadorul Franței la București, va ajunge astăzi, la orele 12.00, la Arad. Programul vizitei începe în județ și cuprinde o deplasare la A.F. „România" - Felnac, o societate cu capital francez care a obținut rezultate economice deosebite. Urmează întâlnirea cu oficialitățile județului și ale municipiului precum și cu primarii comunelor înfrățite cu localități din Franța. De asemenea Excelența Sa se va întâlni cu d-na Lizica Mihuț, rectorul Universității „Aurel Vlaicu" precum și cu dl. Aurel Ardelean, rectorul Universității de Vest „Vasile Goldiș". După o deplasare în Zona Industrială, înaltul oaspete se va întâlni cu membrii „Amifran", cu directorul Bibliotecii Județene și cu directorul Teatrului de Marionete.

În cursul zilei de miercuri, Excelența Sa se va afla la Timișoara, iar joi, 29 ianuarie a.c., va particpa la o conferință zonală cu reprezentanți ai Ministerului pentru Integrarea Europeană, întâlnire la care este invitat și prefectul Aradului, Dan Ungureanu.

M. Popescu

Pentru a-și plăti din datorii

UTA încearcă azi vânzarea, la fier vechi, a unor utilaje casate

Cu mare întârziere, UTA a primit ieri răspuns de la APAPS la una din adresele trimise de conducere și sindicat. Acestea au cerut Autorității să fie de acord cu vânzarea unor utilaje și mijloace fixe din fabrică, pentru ca astfel să poată fi acoperită o parte din datoriile pe care societatea le are către Electrica și Distrigaz iar fabrica să poată fi rebranșată la energia electrică și gaz. Recuplarea societății la aceste utilități ar permite reînceperea lucrului. „Autoritatea ne scrie că nu trebuie aprobarea APAPS ca să vindem utilaje casate, ci doar avizul administratorului special. Conducerea și noi, sindicatul, vom avea azi (ieri - n.r.) o întâlnire cu domnul Cristea și sperăm ca acesta să fie de acord", spune liderul de sindicat, Rodica Grepcea.

Societatea a anunțat, deja, prin presă, organizarea unei licitații pentru vânzarea unor utilaje. Aceasta se va ține astăzi, din vânzarea lor conducerea sperând să obțină aproape un miliard de lei. Dacă, în urma licitației, UTA intră pe loc în posesia banilor, e posibil ca o parte din datoriile către utilități să fie plătită. Electrica a solicitat achitarea sumei de 500 de milioane de lei (un sfert din totalul datoriei) ca să realimenteze fabrica cu energie electrică.

Sindicatul din UTA a dorit să aibă, în cursul zilei de ieri, o întâlnire cu primarul Dorel Popa, pentru a discuta despre problemele societății și ale oamenilor. „Am amânat această întâlnire deoarece sperăm ca situația de la UTA să se îmbunătățească", mai spune Rodica Grepcea.

Foto: Șt. Matyaș

Astăzi, angajații societății UTA (circa 150, la număr) vin la fabrică pentru a-și lua salariile. Ei speră să reînceapă lucrul cât mai curând și doresc, de asemenea, ca privatizarea societății să fie reluată cât mai urgent.

Gerlinde Knap

Un volan pentru tot românul

Cu ani în urmă, circula un banc despre olteni și Oltcit, automobilul care se fabrica la Craiova. Se spunea că s-a pus la punct un prototip de Oltcit care va avea cinci volane și cinci (toate cinci) locuri în față - ca să stea în față și să conducă toți oltenii. Ca în orice anecdotă, avem de-a face cu o tușare a realității, fiindcă știți cum se spune - dacă n-ar fi, nu s-ar povesti. Astăzi, bancul respectiv se potrivește de minune politicienilor - toți ar vrea să stea în față și să conducă! Că este cult ori analfabet, că are habar de politică, de arta sau măcar tehnica de a organiza și de a conduce oameni, că știe sau nu știe să spună măcar pe „A", precum măgărașul dintr-un cântec ce-a făcut modă cu ani în urmă, românul nostru intră în politică pentru a sta la volan, pe bancheta din față. Măcar o mână s-o țină și el, dacă amândouă nu se poate, pe un segment de volan și totul este perfect.

În sfârșitul de săptămână îngropat în viscol, mă uitam la televizor și plângeam, fără lacrimi, desigur, de mila lui Gigi Becali. A intrat omul în politică și a intrat neavizat. Nimeni nu i-a spus că politica și discursul politic sunt ceva mai grele decât oieritul și gargara ori bălăcăreala din fotbal. Și fu întrebat Gigi Becali de doctrină, de compromisuri, de segmentul electoral pe care se bazează, de câte și mai câte și, cum zisei, după fiecare întrebare - ușoară în sine, enorm de complicată pentru Becali - îmi venea să bag capul sub pernă ca să nu aud răspunsul. Mi-a fost de-ajuns răspunsul la prima întrebare ca să devin brusc panicat că domnul Becali s-ar putea face, definitiv și iremediabil, de cacao, ca să mă exprim cât de cât elegant. Dar știți cum este, de ce ți-e frică nu scapi, iar finalul emisiunii a venit ca o ușurare binecuvântată.

La ce-i trebuie latifundiarului Becali politică?! Bine ar fi de-ar ști răspunsul măcar dumnealui. Dar nici nu-i de neînțeles. Într-o lume în care sunt atâția scârța-scârța pe hârtie și atâția mațe fripte care aleargă spre politică pentru a sta în față, de ce nu și-ar dori asta și Gigi Becali, că tot stă pe un morman de 150 de milioane de dolari care, după însuși rostul lor, trebuie cheltuiți. Ca să nu fie dubii - la atâția bani te poți cere direct la volan, fiindcă la o adică îți cumperi câte mașini și câte volane ai chef.

Ce n-am găsit încă printre români este insul care intră în politică pentru a ocupa un loc pe bancheta din spate a partidului, insul dispus la o adică se se suflece, să împingă la mașină, să-i curețe carburatorul, ori să facă o pană. Adică-telea, insul dispus să și muncească, nu doar să fie șef și să vorbească vorbe. Când s-o găsi și insul ăsta, când fiecare va sta în automobil unde-i este locul, abia atunci politica de la noi va fi cam ce-ar trebui să fie. Deocamdată, nu e.

Tristan Mihuța

Dosar penal pentru ... nerăbdarea de a vedea Parisul

Polițiștii de frontieră de la Turnu au reținut un bărbat care încerca să iasă din țară cu un pașaport falsificat prin înlocuirea fotografiei. **Dorin N.**, de 33 de ani, din Roman, județul Neamț fusese returnat din Elveția la sfârșitul lunii noiembrie a anului trecut și avea interdicție de a mai ieși din țară timp de cinci ani.

Pentru că i se făcuse dor de Occident, de data aceasta tentația fiind Parisul, Dorin N. și-a făcut rost de un pașaport fals cu „numai" 400 de Euro, de la o persoană din Iași.

Pentru nerăbdarea lui, bărbatul s-a ales cu dosar penal pentru fals privind identitatea, complicitate la fals material în înscrisuri oficiale și tentativă de trecere ilegală a frontierei de stat.

S.Ambruș

Cafea, băuturi alcoolice și cosmetice nedeclarate la vamă

În timpul unor controale pe șoseaua Arad - Nădlac, polițiștii de frontieră au oprit pentru verificări mașina cu numărul DJ-03-XYZ, la volanul căreia se afla **Petrică C.**, de 39 de ani, din Craiova.

Individul cu pricina transporta colete din Italia și a găsit de cuviință să mai adauge ceva marfă și pentru „buzunarul" propriu: cafea, băuturi alcoolice și produse cosmetice - pe care nu le-a declarat la vamă și pentru care nu deținea documente de proveniență.

Petrică C. a fost predat Direcției Regionale Vamale, iar bunurile evaluate la 135 de milioane de lei au fost confiscate. De asemenea, olteanul s-a ales și cu o amendă de 25 de milioane de lei.

Sorina Ambruș

În atenția angajatorilor

Fără declarații nominale, angajații își pierd vechimea!

Pentru ca angajații lor să poată beneficia de vechime în muncă, patronii sunt obligați atât să plătească asigurările sociale de stat, cât și să facă dovada acestei plăți la Casa Județeană de Pensii (C.J.P.) Arad, prin declarații nominale.

Cu referire strictă la cel de-al doilea aspect, dl. Marius-Costel Monția, directorul C.J.P. Arad informează angajatorii că, începând din 20 ianuarie, Ministrul Muncii și Solidarității sociale a emis un ordin prin care aduce unele modificări cu privire la depunerea declarațiilor nominale ale angajaților. În primul rând, în actul normativ se stipulează că declarația nominală se depune lunar la casa teritorială de pensii, dar nu mai târziu de data de 25 a lunii următoare celei pentru care se datorează contribuția de asigurări sociale. În al doilea rând, Ordinul ministrului prevede fără echivoc că declarația nominală se depune indiferent de numărul mediu de asigurați, pe suport magnetic, însoțit de suportul pe hârtie.

„Pentru a primi noul program, contribuabilii sunt invitați la sediul nostru din Arad, strada Tribunul Dobra. nr. 2, cu două dischete la ei, sau cu patru dischete dacă doresc și programul de verificare. Și, încă un amănunt, programul se poate descărca și de pe site-ul Casei Naționale de Pensii, www.cnpas.org.", a conchis dl. Marius-Costel Monția.

N. Oprean

„Expediții în Caucaz" - proiecție de diapozitive

Secția Alpinism a Asociației Turiștilor Montani Arad (ATM) organizează vineri, 30 ianuarie, de la ora 17,30 o proiecție de diapozitive cu tema „Expediții în Caucaz". Invitați sunt timișorenii Adrian Lucanu și Octavian Topai, care vor prezenta imagini din mai multe expediții pe care le-au efectuat în ultimii ani în munții Caucaz. Proiecția va avea loc la Casa Sindicatelor.

G. K.

Ovidiu Marian, candidatul PNȚCD la Primăria Aradului:

Mă văd în turul doi!...

(Urmare din pagina 1)

– Ați început în calitate de consilier al opoziției în forță. Ați avut dispute dure cu primarul Dorel Popa. Urmarea a fost pierderea funcției de director al Gospodăririi Comunale. După aceea ați lăsat-o mai moale cu opoziția. De ce?

– Așa este. Inițial, disputa a fost ca o continuare a campaniei electorale din 2000, zic unii. Eu am văzut disputa ca pe o datorie a mea ca și conducător al unei instituții importante în județul Arad, Gospodărirea Comunală. Din nefericire, ideile mele nu au fost împărtășite de actualul primar. Nu făceam parte dintre persoanele pe care le agrea în jurul lui și așa s-a ajuns la acele dispute. Scopul meu nu a fost să rămân la conducerea vreunei unități, pentru că, dacă acesta ar fi fost scopul meu, aș fi făcut compromisurile pe care le puteam face la vremea respectivă și aș fi rămas, bine merci, director. Dar am zis că, dacă nu se pune în aplicare ceea ce vreau eu, mai bine mă retrag și-i las pe alții.

– De fapt, dvs. nu v-ați retras, ci ați fost dat afară!

– La urma urmei, a fost votul CLM și acesta s-a dat pe baza unor compromisuri între liberali și democrați care la vremea respectivă s-au lăsat amăgiți de promisiunile PSD.

O echipă nu face mare lucru cu un om slab

– În campania trecută ați avut cea mai bună echipă de campanie electorală din Arad: soții Cristea, Chișcan, Galu, Artimon și alții, o echipă care v-a adus de la locul zece la locul doi. Nu mai aveți această echipă. Aveți altă echipă în loc?

– Atunci a existat o simbioză perfectă între echipa care a fost foarte bună și Ovidiu Marian. Fără lipsă de modestie, trebuie să spun că și eu am fost bun, pentru că o echipă nu poate face mare lucru cu un om slab. Chiar și acuma sunt candidați care au echipe bune, dar nu pot să se miște de la locurile 9-10. La noi și echipa a fost bună, și eu am fost bun. Acum echipa e foarte tânără.

– Foarte tânără nu înseamnă și fără experiență?

– Nu, înseamnă foarte dinamică și dornică de afirmare. Pe lângă această echipă tânără vor fi și niște profesioniști cu care noi vom colabora.

– De unde-i scoateți pe profesioniști?

– De la Timișoara. Îi vom angaja să ne ajute în campania electorală.

– Această echipă pe care o veți „angaja" vrea și niște bani.

– Nu, este o echipă de profesioniști care-i va ajuta pe cei din Arad. Vor fi niște consultanți tehnici, să zicem.

Există bani pentru campanie

– Și o să facă treabă fără bani? Și dacă veni vorba de bani, de unde bani pentru campania electorală?

– Resursele financiare pentru ceea ce înseamnă consultanță politică în timpul campaniei electorale sunt asigurate de Centrala Creștin-Democrată din Europa, pe mine nu mă costă nici un leu. În ceea ce privește cheltuielile legate direct de campania din municipiu, cele care mă privesc pe mine și pe candidații de consilieri, pot să vă spun că în cercul oamenilor de afaceri care ne sprijină există resurse suficiente pentru ducerea la bun sfârșit a campaniei. Nu vom avea resursele pe care le vor avea alte partide ca PSD, PNL sau PD, dar ne vom descurca cu ceea ce avem și vom compensa prin dinamism, inteligență și dorința de afirmare a celor din jurul meu.

– Mai e o problemă cu candidatura dvs. În spatele fiecărui candidat ar fi bine să stea un partid cât mai reprezentativ. PNȚCD la ora actuală nu mai reprezintă o forță politică serioasă în România. Cum o să vă descurcați?

– Pentru mine, PNȚCD Arad este o organizație foarte puternică și se bucură încă de simpatie și în municipiu și în județ. Pentru mine, Bucureștiul nu este un etalon, pe mine mă interesează ce se întâmplă în Arad. Or, aici, partidul se bucură de încredere. Sondajele de opinie ne-au situat, e adevărat, pe un loc mai slab, dar sondajele nu sunt foarte reale.

– De ce vă amăgiți cu ideea că n-ar fi reale?

– Nu mă amăgesc, v-o spun din proprie experiență.

– Ce experiență aveți în sondaje?

– Am experiență în munca de partid, am trecut prin câteva campanii electorale, am învățat câte ceva.

Sunt singurul candidat care a parcurs toată filiera administrativă

– Care credeți că ar fi atuurile dvs. în competiția electorală cu ceilați?

– Sunt singurul candidat care a parcurs toată filiera administrativă, începând de la simplu angajat în cadrul Primăriei până la cea de director tehnic. Am fost director la Gospodărirea Comunală, sunt consilier local, am parcurs toată filiera administrației locale, cum vă spuneam, și nici unul dintre contracandidații mei nu se poate lăuda cu aceasta. Am dovedit că sunt un bun gospodar prin ceea ce am realizat. Foarte multe lucruri au plecat de la ideile mele și au fost puse în practică. Europubelele, care există în tot orașul, spre exemplu, reprezintă o idee de-a mea. Mai pot da și alte exemple.

Am ieșit cu fața curată!...

– Nu vă e teamă că în campania electorală veți fi atacat tocmai pe sectorul gospodăririi comunale?

– Nu am nici o emoție. Ce am făcut acolo am făcut bine, știu că unii au planuri meschine, probabil vor apela la atacuri sub centură, vor inventa lucruri care nu există, dar mă aștept la așa ceva. Trei ani zile am fost tracasat cu tot felul, dar am ieșit cu fața curată.

– Aveți un consilier mai apropiat cu care vă sfătuiți?

– Am mai mulți. Cum ar fi colegii mei din CLM, Ciprian Zolotar și Nicolae Mladin, care îmi sunt colaboratori foarte apropiați. N-aș putea să vă dau un nume de consilier foarte apropiat mie. Suntem o echipă, lucrăm în echipă.

– Ce carte de politologie citiți acum?

– Ultima dată am citit **Arta războiului** pentru că și campania electorală poate fi asemuită cu un mic război. Dar aș vrea să fie un război dus bărbătește și nu apelând la mijloace mișelești.

– Ce șanse vă acordați în câștigarea bătăliei electorale?

– Sunt mai mulți candidați care au șanse de a intra în turul doi. Trebuie să fim realiști. Mă văd în turul doi, alături de cei patru care actualmente au șanșă să devină primari.

Votul uninominal, în iarnă

Adrian CIOROIANU

Acum, că toată lumea politică s-a întors din Moldova și chiar și viscolul a mai eliberat Constanța, să ne întoarcem la problemele care nu trec. Votul uninominal este una dintre ele. Din punct de vedere teoretic, acest tip de vot – care pune accent pe persoane (mai bine spus "personalități") și nu pe partide – a fost discutat, de instituții ale societății civile, încă din prima parte a anilor '90. Fără nici un rezultat. În 1998, o propunere parlamentară a fost înaintată de senatorul liberal de Galați Paul Păcuraru – dar ea nu a trecut; și nici nu a găsit un sprijin semnificativ în câmpul politic românesc, de la stânga la dreapta.

La nivel declarativ, principalele forțe politice ale țării ar fi de acord, dar... Acest "dar..." are însă o mare greutate în context. De la sfârșitul anului trecut, din decembrie, o comisie parlamentară întoarce pe toate fețele acest tip de vot. PSD propune pentru 2004 vot uninominal numai la Senat. PNL – susținut și de PD – propune introducerea acestui vot la Senat și la Camera Deputaților, în varianta sa mixtă. Singurele partide parlamentare care s-au pronunțat deschis împotrivă sunt PRM și UDMR: PRM pentru că preferă votarea unei liste pe care să o salte, în fiecare județ, aparițiile televizate ale liderului C.V. Tudor, iar UDMR pentru că ar risca – prin vot uninominal – să piardă o mulțime de locuri, în județele în care populația maghiară nu este majoritară.

La drept vorbind

Și totuși, dacă PSD și Alianța D.A. ar dori, votul uninominal ar fi pus în practică.

Dar și puterea și opoziția liberal-democrată au o problemă reală, de care nu pot face mare caz, pentru că – la drept vorbind – nu au nici un interes: lipsa unui număr mare de personalități cu totul reprezentative, a căror notorietate (adică măsura în care ei sunt cunoscuți de oameni) să fie paralelă și la același nivel cu credibilitatea lor (adică măsura în care concetățenii lor au încredere realmente în ei). Dacă ar fi pus în situația de a propune candidați pentru votul uninominal, PSD ar fi obligat să iasă la bătaie în primul rând cu "baronii" locali, care sunt celebri în județele lor, dar au o imagine proastă în restul țării. Oricum aceștia vor fi în joc și în sistemul actual – numai că astfel ei vor fi o persoană pe o listă, iar cele bune și cele rele care sunt legate de numele lor se diluează, răsfrângându-se asupra tuturor. Mai mult: de pe urma unui astfel de "baron", mai câștigă încă unul-doi, aflați în spatele său pe listă și care speră astfel să intre în Parlament. În plus, pentru toți este mai bine să candideze pe lista unui partid în fruntea căruia se află persoana bine cotată a lui Ion Iliescu decât să se supună votului electoratului în nume propriu.

Situația Alianței D.A. nu este nici ea mult diferită: ca și în cazul PSD, personalitățile care să câștige fără probleme sunt relativ reduse numeric. Chiar și aceia care există, în județe sau în Capitală, pot fi mai folositori partidelor lor dacă vor "sălta" o listă pe care se mai află câțiva colegi. În plus, toate calculele arată că votul uninominal avantajează partidele mari, aflate deja la putere: mai ales acestea pot atrage de partea lor și în rândurile lor – prin tot felul de promisiuni – oameni cunoscuți și, eventual, apreciați în societate.

Iată, așadar, câteva motive simple pentru care votul uninominal nu va trece pragul realității, cred, nici în 2004. PSD pare să aibă dreptate propunând începutul acestui proces cu o perioadă de probă, numai la Senat. Dar și Alianța D.A. pare a avea dreptate, când spune că dacă se acceptă la Senat, atunci de ce să nu se accepte și la Cameră? – cu atât mai mult cu cât atribuțiile celor două camere nu sunt foarte diferite.

Unde doi parteneri par a avea fiecare dreptate, și totuși ei nu cad de acord, atunci e clar că va mai trece ceva timp până la rezolvarea dilemei.

Omul şi zeii moderni

(Urmare din pagina 1)

Luciditate, rațiune, calm, spirit de cooperare, înțelepciune și umanism primesc o încărcătură de responsabilitate mai mare, mai densă pentru că este epoca în care „lucruri miraculoase și lucruri odioase se amestecă într-un cocktail destul de greu băubil". Acești oameni care trăiesc în același timp fizic, nu trăiesc în același timp istoric, deci nu prea sunt contemporani. Nu poate fi asemuit omul retras în peisajul patriarhal de la țară, cu „baronul" care-l sfidează cu forța sa economică, nu este contemporan nici cu omul de la oraș sau cu cel care și-a pierdut orice moralitate, trăind în subteranele citadine. Nu este la fel și răspund diferit la stimuli el - peizanul cu violatorul, hoțul sau homosexualul creat de noua societate.

Și atunci, omul, în totalitatea ființei sale, rămâne strivit fără putere de acțiune, într-o nouă civilizație care se închină zeilor moderni ai Randamentului, Privatismului, Egoismului, Concurenței și Profitului. Așteptând civilizația occidentală, își dă seama că, în bună măsură, avantajele ei se transformă în asasini ai naturii și în mijloace eficace de sinucidere colectivă a speranțelor așteptate.

Toate acestea cheamă la reflecție, dar și la acțiune pe contemporanul nostru cu bogatul său univers existențial, natural și social, material și spiritual, pe acel Om calm, dar și neliniștit, ros de întrebări și dileme sau somnolând pe salteaua unei conștiințe atrofiate, privatizate, egocentrice, un om care nu și-a găsit liniștea, dar care speră și se teme, vrea și renunță sau amână...

Dacă nu sunt îndeplinite modificările

Consilierii PNȚCD nu votează bugetul Aradului pentru 2004

Ieri, în conferința de presă a PNȚCD Arad, Ovidiu Marian, președintele acestei formațiuni, a prezentat mai multe propuneri de modificare a bugetului alocat municipiului Arad, pentru 2004.

Țărăniștii spun că, pentru capitolul drumuri și întreținere sunt propuse de către executivul primăriei 19,8 miliarde de lei, dar se pot aloca în jur de 40 de miliarde de lei, bani ce pot fi proveniți prin transferul sumelor propuse pentru trotuare și alte acțiuni.

De asemenea, țărăniștii, prin reprezentanții săi, în CLM, vor transferul banilor propuși pentru alocarea iluminatului public de la 25 de miliarde de lei, la 35 de miliarde, bani ce pot fi alocați de la fântânile arteziene. Pentru salubrizarea stradală, se propune creșterea sumei de la 18,3 miliarde de lei, la 30 de miliarde, bani ce pot fi alocați prin transferul sumelor de la dotării proprii ale primăriei.

La întrebarea redactorului ziarului **„Adevărul"**, dacă consilierii țărăniști vor vota bugetul Aradului, pentru 2004, Ovidiu Marian a declarat: **„În condițiile în care amendamentele propuse de noi, nu vor fi acceptate, noi nu vom vota bugetul"**.

● Conform celor declarate de către Ovidiu Marian, mai mulți lideri ai partidelor politice arădene, „fură" ideile provenite de la țărăniști, în ceea ce privește administrația și politica județului Arad, și vor să le promoveze ca fiind ale lor. În acest sens, liderul țărănist nu a dorit să nominalizeze pe cei în cauză, dar i-a invitat să participe la conferințele de presă sau chiar la ședințele conducerii județene a PNȚCD, pentru a afla direct de la „sursă", ideile și propunerile, în ceea ce privește o bună administrare a județului și municipiului Arad.

În altă ordine de idei, Ionel Costin, secretarul general al PNȚCD Arad, a prezentat ultimele acțiuni din județ. Au fost vizitate filialele din Macea, Săvârșin, Vărădia de Mureș, Conop, Bârzava, Pilu și Chișineu Criș, care au fost reorganizate pentru alegerile locale.

Daniel Albu

Precizare de la PUR

Deputatul Nicu Cojocaru a trimis pe adresa tuturor redacțiilor din Arad un comunicat de presă prin intermediul căruia dorește să facă câteva precizări cu privire la modul în care s-a făcut alegerea candidatului umanist pentru Primăria Arad. Iată textul comunicatului:

La ședința lărgită a Consiliului Județean al PUR Arad, în cadrul căreia s-a lansat candidatul pentru Primăria Arad, în persoana domnului Cristian Moisescu, s-au făcut unele aprecieri în presă cu privire la ceilalți candidați și, în mod deosebit, asupra domnului Valentin Voicilă. Suntem obligați să clarificăm modul în care s-a făcut această desemnare.

Pentru candidatură au fost nominalizați, de aproape o jumătate de an, domnii Sorin Neamțu, Dan Ivan, Cristian Moisescu și, din luna decembrie, Valentin Voicilă. Toți aveau șansa lor de a candida: valoare profesională, morală, politică, la care s-a adăugat popularitatea în rândul arădenilor și, nu în ultimul rând, capacitatea financiară de a-și susține campania electorală.

La ședința Consiliului Județean a fost propus Cristian Moisescu, fără a se considera că a fost într-o competiție cu ceilalți candidați și în mod deosebit cu Valentin Voicilă. Domnul Voicilă s-a retras de pe lista propunerilor noastre din cauza unor probleme familiale (cu câteva zile înainte, tatăl dumnealui a decedat).

Cristian Moisescu și Valentin Voicilă sunt buni prieteni de ani mulți, iar presa, chiar dacă ar dori, nu va reuși să creioneze o dispută politică între cei doi.

Deputat Nicu Cojocaru

Cine dorește să lichideze Bălțata Românească?

● *Printr-o hotărâre aberantă a guvernanților, dublată și de nepăsarea autorităților locale, cea mai performantă Stațiune de Cercetare pentru Bovine din România riscă să rămână fără pământ*

(Urmare din pagina 1)

Deceniile de muncă de cercetare au condus la poziționarea Stațiunii Ceala pe primul loc în România în ceea ce privește rasa Bălțata Românească. S-a reușit obținerea unui nucleu de bălțate cu performanța cuprinsă între 6000-8000 litri lapte pe lactație normală.

Stațiunea de Cercetare și Producție pentru Creșterea Bovinelor Ceala dispune în prezent de 850 de exemplare de vaci de elită, atât din rasa Bălțata Românească, cât și din rasa Brună.

D-na dr. ing. Aurelia Sălăjeanu, îngrijorată de viitorul Stațiunii

Importanța științifică a stațiunii Ceala

D-na dr. ing. Aurelia Sălăjeanu, directorul Stațiunii, ne informează că Ceala este **„singura stațiune de acest profil din zona centrală și de vest a țării, iar în ceea ce privește rasa Bălțata Românească este pe primul loc în România"**. Printr-o activitate științifică susținută, prin dirijarea împerecherilor și studiul generațiilor în succesiunea lor - efectivul care performează în prezent este a cincea generație - s-a reușit consolidarea unui nucleu de vaci de rasă Bălțată Românească (de tip Fleckvieh) care asigură un material biologic de înaltă valoare genetică. Acest nucleu de elită - foarte căutat atât în Occident, cât și pe piața românească - prezintă 60% caracteristici pentru lapte (până la opt tone de lapte pe an, cu 4,3% grăsime la lactația încheiată) 35% caracteristici pentru carne (700 kg) și 5% caracteristici pentru mobilitate.

La fel de performante sunt și realizările la lotul de vaci de rasă Brună, care au o producție medie de lapte pe lactație normală de peste 8000 de litri, cu 4% grăsime.

Pentru informarea cititorilor, menționăm că aceste vaci de elită sunt cât se poate de performante și reprezintă garanția competitivității zootehniei românești pe piața Uniunii Europene după momentul integrării. D-na director Aurelia Sălăjeanu ne-a arătat un tăuraș, ca să exemplifice valoarea inestimabilă a bovinelor de la Ceala: tatăl este un Lotary, care deține locul I în Europa și locul 64 în lume, iar mama produce peste 9000 l de lapte pe an...

În urmă cu câteva luni, un grup de cincizeci de crescători de animale germani a vizitat Stațiunea de la Ceala. Au rămas plăcut impresionați de curățenia și buna gospodărire care domnesc aici, de valoarea genetică a bovinelor pe care le-au văzut. S-au plimbat liberi o zi întreagă prin Stațiune, iar în final au recunoscut: **„Noi nu prea avem așa ceva în Germania. Este o fermă de protocol și v-ați pregătit special pentru vizita noastră?"**. D-na Sălăjeanu le-a precizat că este o stațiune de cercetare, nu una de protocol și nu s-au pregătitîn mod special pentru vizita nemților.

Eficiența economică a stațiunii

Economistul Gheorghe Săplăcan, contabilul-șef al Stațiunii ne informează că instituția de cercetare funcționează pe autogestiune și autofinanțare, nu are datorii la bugetul de stat, la cel de asigurări sociale sau la bugetul local, nu are contractate credite neperformante, nu se află în litigiu cu nici un fost proprietar de terenuri sau imobile, iar în anul trecut a realizat un profit de peste patru miliarde de lei.

„Punem anual în vânzare un număr de 50-60 de juninci gestante de elită, provenite din cei mai valoroși tauri care activează în prezent pe plan mondial și european." Prețul acestora este aur curat, pornirea începând de la o mie de euro.

Stațiunea Ceala își desfășoară activitata în patru sectoare și patru ferme de producție: sector de cercetare, sector mecanic-construcții, sector aprovizionare-desfacere-transport, sector economic, o fermă de elită pentru rasa Bălțata Românească și trei ferme vegetale.

Există 2.099 hectare de teren aferent, dintre care 1.834 ha teren arabil pe care se produce necesarul de furaje: lucernă pentru fân, porumb pentru siloz și masă verde, porumb boabe, orz, iarbă de Sudan etc.

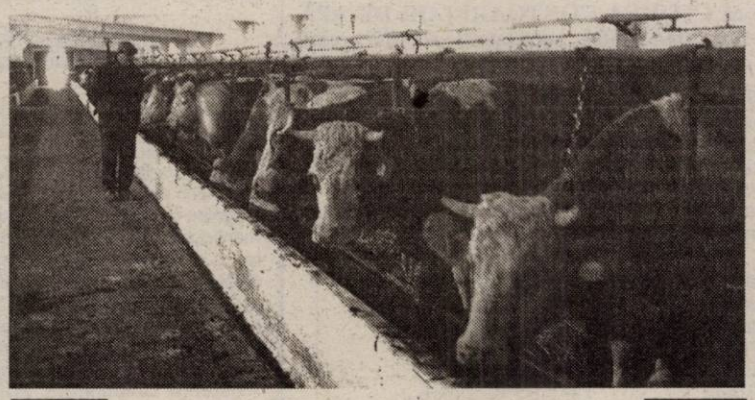

În grajd este la fel de curat ca într-o farmacie

Lovitură de teatru: Guvernanții vor să deposedeze de pământ stațiunea

Cea mai performantă stațiune de cercetare pentru bovine din România este amenințată de faliment. La Ministerul Agriculturii s-a inițiat un Proiect de Hotărâre de Guvern care prevede diminuarea suprafeței domeniului public al statului aflat în administrarea Stațiunii Ceala cu 1.749,66 ha, pentru a fi pus la dispoziția Comisiei locale pentru stabilirea dreptului de proprietate asupra terenurilor din comuna Felnac.

Deși locuitorii din Felnac n-au avut niciodată pământ în această zonă, există riscul ca Stațiunea să rămână fără terenul care asigură hrana animalelor de elită și cea mai performantă Stațiune de Cercetare din România să își închidă porțile. Zeci de ani de muncă de cercetare științifică se vor duce pe apa sâmbetei, iar rasa Bălțata Românească va rămâne doar o amintire. O rasă cu care puteam intra cu fruntea sus în Europa și puteam concura cu cele mai performante bovine din lume. Pentru a încerca să evite această catastrofă, atât Stațiunea Ceala cât și Academia de Științe Agricole au înaintat Ministerului Agriculturii adrese de întâmpinare, prin care motivau cu argumente pericolul care planează asupra Stațiunii, solicitând menținerea terenului, atât de necesar pentru munca de cercetare.

L-am contactat telefonic pe dr. ing. Dimitrie Muscă, cunoscutul agricultor arădean pe care președintele României îl oferă ca model întregii țări, solicitându-i părerea în legătură cu pericolul care amenință Stațiunea Ceala. Deoarece domnia-sa se afla pe

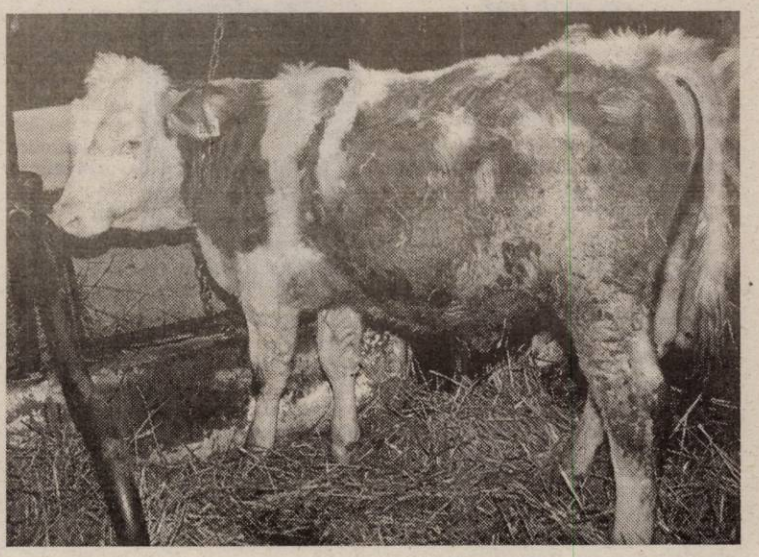

Un tăuraș liniștit, dar cu o zestre genetică deosebită: ambii părinți sunt campioni europeni

Aeroportul din Paris, în drum spre Brazilia, a fost cât se poate de scurt: **„Este o crimă! Nu se poate așa ceva..."**

Ne-am interesat la primăria Felnac. Aici, lucrurile sunt clare: oamenii vor înapoi pământul pe care l-au avut.

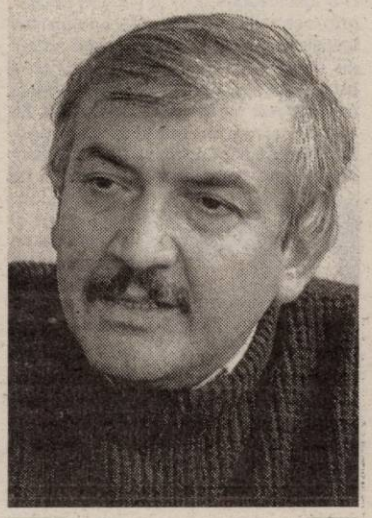

Economistul Gheorghe Săplăcan, argumentându-ne cum se poate falimenta o afacere de succes

Ne-am interesat la Direcția Agricolă și la Comisia de Fond Funciar: nimeni nu cunoaște nimic concret, iar problema îi depășește.

Cei de la Stațiune ne-au informat că au fost la Prefectură, iar prefectul le-a spus că îi va sprijini.

Din nefericire, de la Ministerul Agriculturii și de la Academia de Științe Agricole și Silvice aflăm că proiectul de Hotărâre de Guvern prin care Stațiunea de Cercetare va fi deposedată de 1.749,66 hectare de pământ **este întocmit de conducătorii județului Arad.**

Iată cum sprijină conducătorii Aradului cea mai bună Stațiune din țară! Prefectul ne-a declarat că **„n-avem ce face și trebuie să soluționăm și problema celor din Felnac".**

***

Față de cele arătate mai sus, se ridică câteva semne de întrebare. De ce Comisia de Fond Funciar - nu dăm nume, ca să nu le luăm oamenilor pâinea de la gură - nu știe nimic despre proiectul cu pricina și de ce șefii județului semnează așa ceva fără ca măcar să-i informmeze? De ce se sacrifică cea mai bună stațiune de cercetare din țară și nu se găsesc alte soluții pentru satisfacerea intereselor legitime ale celor din Felnac?

De ce conducătorii Aradului n-au contactat conducerea Stațiunii pentru a găsi împreună o formulă care să nu falimenteze stațiunea sau măcar să-i informeze pe cei de la Ceala că vor să le ia pământul?

Această atitudine ne duce cu gândul la alte probleme, mult mai grave.

Nu cumva cineva de la București - mult mai mare decât conducătorii Aradului - a pus ochii pe Stațiunea Ceala și, implicit, pe Bălțata Românească? „Tehnica" este cât se poate de simplă: le iei pământul, îi falimentezi, iar apoi îi cumperi pe nimic. Astfel de cazuri s-au mai văzut, inclusiv în județul nostru, ca să nu pomenim decât despre fosta Fermă de elită de la Vladilact.

Evident, întrebările de mai sus sunt doar teoretice, dar justificate în context. Orice s-ar spune, proiectul cu pricina se încadrează în două zone ale realității: fie este vorba deșpre o prostie fenomenală, fie de o hoție în toată regula. În ambele cazuri, concluzia este cât se poate de tristă. Nu trebuie să ne mire faptul că timișorenii ne iau toate obiectivele mai importante, atâta timp cât noi falimentăm cu mâna noastră floarea cercetării românești în materie de bovine.

PROGES
pentru amenajări interioare
str. Dorobanți nr.55
Tel.: 0257/282.021
PARCHET LAMINAT - CLICK
de la 176.000 lei/mp*
LAMBRIURI PVC, TAVANE POLISTIREN, GLAFURI
PROMOȚIA LUNII!!!
FOLIE GRATUITĂ
*fără TVA
(c.10/2004)

Compania de Transport Public S.A.
cu sediul în Arad, Calea Victoriei nr. 35B-37
anunță organizarea licitației în data de 3 februarie 2004, ora 10,00 în vederea închirierii unor spații disponibile, situate în județul Arad care au aparținut exploatării C.F.A.P. (halte și stații situate pe traseul Arad-Ghioroc-Radna-Pâncota)
Orice informații sunt disponibile la sediul C.T.P., Serviciul Comercial, telefon 0257-338.590, interior 137.
(c.523/2003)

Cabinet Individual Expert Contabil
Grigorie Florin
angajează contabilă
telefon 228.630, 0722.654.664.
(4127300)

Sănătatea, în căutarea propriei vindecări

Doar bolnavii însănătoșiți vor aduce bani spitalelor

(Urmare din pagina 1)

Plata pe caz rezolvat

Principala schimbare care apare în finanțarea spitalelor este **criteriul pe baza căruia spitalele primesc banii din bugetul alocat Sănătății.** Dacă până acum plățile se făceau în funcție de numărul de zile de spitalizare, noul sistem postulează **plata pe caz rezolvat.** Iar pentru ca sumele de bani pe care spitalele le primesc să fie cât mai corecte, s-a inventat o formulă pentru calcularea acestora: **numărul de cazuri externate, rezolvate și confirmate X indicele de complexitate a cazului X tariful pe caz ponderat.** Se cuvin câteva precizări la fiecare dintre acești factori.

În ceea ce privește **numărul de bolnavi,** se observă că nu este suficient ca pacienții să fie externați pentru ca spitalul să poată primi bani pentru serviciile medicale pe care le-a asigurat acestora. În momentul în care bolnavul părăsește spitalul, el trebuie să fie „rezolvat", adică să meargă acasă sănătos și nu la o clinică din Timișoara sau Szeged pentru a-și continua tratamentul. În plus, ceea ce este considerat „caz rezolvat" de către spital nu are nici o valoare dacă nu este confirmat de la centru, prin Institutul Național de Dezvoltare a Serviciilor Medicale. Acesta are o evidență centralizată a pacienților și atribuie confirmarea pe caz în funcție de prezentarea sau neprezentarea aceluiași pacient, pentru aceeași problemă, la alte instituții medicale.

Imposibilitatea de a trata cazurile grave = depunctare

În ceea ce privește **indicele de complexitate a cazului,** acestuia i-a fost stabilită o valoare ideală egală cu 1. Prin Centrul de Statistică al Ministerului Sănătății, fiecărui spital cuprins în acest sistem de finanțare i-a fost atribuită o anumită valoare prin care unitățile spitalicești sunt fie punctate, fie depunctate. În ceea ce privește spitalele arădene implicate în experiment, putem vorbi de o depunctare a acestora cu aproximativ 30%. Concret, lucrurile stau în felul următor: Spitalul Județean are un indice de complexitate a cazului de 0,76, Spitalul Municipal - 0,77 iar Spitalul Matern - 0,59. Valoarea medie a indicelui de complexitate a cazului pentru toate cele 185 de spitale este de 0,60.

Pentru a înțelege mai exact care este semnificația indicelui de complexitate a cazului, **dr. Alexandru Gurtavenco,** director medical al Spitalului Clinic Municipal exemplifică: **„La o fractură de deget fac o radiografie simplă și eventual analize. Dar dacă am o fractură de umăr, bănuiesc o tumoare, deci fac o radiografie simplă, fac analize, dar - având suspiciunea tumorii - mai fac și o rezonanță magnetică. Și atunci apare problema: am rezonanță magnetică sau nu am? Mă punctează sau mă depunctează? Dacă nu am rezonanță magnetică, bolnavul pleacă în altă parte. Dacă pierd bolnavul, pierd puncte, deci pierd bani."**

Echitatea între spitale - compromisă

Tariful pe caz ponderat exprimă resursele alocate pentru rezolvarea fiecărui caz. Acest factor nu se regăsește în sistemul inițial preluat de la americani, ci a fost introdus doar la noi. Din păcate, prin această inserție este compromis însuși scopul introducerii acestui sistem de finanțare, și anume asigurarea echității între spitale. **„Ca să fie echitate ar fi trebuit ca un grup de boli să fie cuantificate cu un singur tarif și singura diferență care apare la plată s-o facă indicele de complexitate a cazului. La noi însă, tarifele sunt și ele diferite pe aceeași grupă de diagnostice. E posibil ca acest lucru să se corecteze pe măsura aplicării sistemului, pentru că în situația de acum, inechitatea nu este rezolvată 100%"** - apreciază **dr. Gheorghe Domșa,** directorul Casei de Asigurări de Sănătate Arad.

Costul mediu al unui bolnav internat în spital a fost stabilit la 8,5 milioane de lei. Dintre unitățile arădene, doar Spitalul Județean se află deasupra acestei sume, cu 9,5 milioane lei, în timp ce Municipalul are numai 7,3 milioane alocate pentru rezolvarea fiecărui caz, iar Maternul 7,4 milioane. Pentru comparație, menționăm că Spitalul Elias din București are la dispoziție 15 milioane de lei/bolnav.

Dotarea cu aparatură lasă de dorit

„În ceea ce privește resursele aferente fiecărui caz, adică dotarea, Aradul stă rău pentru că în tot județul nu s-a investit mai nimic din '89 încoace, iar ce a fost până atunci, știm prea bine... - opinează dr. Alexandru Gurtavenco. **Eu cred însă că, la modul ideal, noul sistem de finanțare ne avantajează pentru că celor de la Elias nu li se va mai permite să primească finanțare pentru dotare pe criterii arbitrare, iar banii vor putea fi redistribuiți acolo unde e nevoie."**

Ce șanse sunt pentru ca spitalele arădene să aibă mai multă aparatură medicală și, implicit, o capacitate mărită de rezolvare a cazurilor internate, este greu de prevăzut. **„Pe mine mă încearcă un optimism rezervat în această privință pentru că fondurile din acest an sunt aproximativ egale cu cele de anul trecut, ceea ce înseamnă că vom avea probleme"** - spune **dr. Dorin Lazăr,** directorul Direcției de Sănătate Publică Arad.

Un sistem bine primit

Dr. Lazăr apreciază că implementarea noului sistem de finanțare a spitalelor este un pas înainte pentru că **„este un sistem în interesul bolnavilor: boala este plătită pe măsura costurilor generate de ea și nu pe alte criterii subiective."**

„Chiar dacă nu înseamnă neapărat bani în plus la buget, introducerea noului sistem de finanțare aduce un plus de obiectivitate" - consideră **dr. Lucian Păiușan,** director medical al Spitalului Matern, în timp ce omologul său de la Municipal apreciază că sistemul de plată pe DRG **„este corect și evident mai bun decât cel care a fost."**

„Eu sper că acest sistem se va menține în viitor pentru că, chiar dacă nu este satisfăcător pentru toată lumea, el poate fi corectat. Este mult mai bine să-l corectezi decât să schimbi sistemul de la un an la altul" - punctează directorul CAS.

Mai bine pentru bolnavi

Sintetizând conținutul noului sistem de finanțare a unităților spitalicești, putem spune următoarele: Spitalele pot obține bani doar prin rezolvarea cazurilor. Un caz poate fi rezolvat chiar și în două-trei zile de spitalizare. Bolnavii trebuie să știe că dacă sunt ținuți 10-15 zile în spital, nu înseamnă, în mod obligatoriu, că sunt mai bine îngrijiți sau că trebuie să fie mai recunoscători cu cadrele medicale. Mai puține zile de spitalizare, chiar dacă pot însemna „mai puțin" pentru medici și asistente, înseamnă, în mod cert, „mai bine" pentru pacienți și pentru spital.

Care ar fi beneficiile bolnavilor? În primul rând, ei nu mai sunt nevoiți să suporte zile în șir atmosfera de spital care, pe lângă disconfortul fizic cu care s-au internat, le induce și un disconfort psihic destul de apăsător. Apoi, mai puține zile de spitalizare înseamnă și mai puține costuri familiale, știut fiind că bolnavii internați sunt vizitați și, de multe ori, chiar și hrăniți zilnic de către membrii familiei. În plus, pacienții ar trebui să beneficieze de o îmbunătățire a calității serviciilor medicale tocmai pentru că nu se tergiversează spitalizarea și pentru că într-un interval destul de scurt de timp li se fac toate investigațiile pentru stabilirea și aplicarea tratamentului.

Cheltuieli reduse, șanse pentru investiții

Chiar dacă sistemul de plată pe DRG va aduce spitalelor aproximativ aceleași sume de bani ca și până acum, fondurile primite vor putea fi altfel repartizate în interiorul fiecărei unități. Dacă numărul zilelor de spitalizare se reduce, vor scădea și cheltuielile cu regiile, cu hrana și întreținerea pacienților. Iar cu banii „câștigați" de aici spitalele ar putea face investiții în aparatură, spre exemplu. Ceea ce înseamnă mărirea capacității de rezolvare a cazurilor și, implicit, mai mulți bani de la buget.

***

Pe hârtie, toate sunt bune. Rămâne de văzut dacă practica va respecta teoria, dacă managerii spitalelor arădene au înțeles cum să folosească banii primiți prin noul sistem de finanțare și, mai ales, dacă banii vor ajunge cu adevărat la spitale sau se vor duce pe achitarea datoriilor acumulate de sistemul sanitar în anii precedenți.

Foto: Ștefan Matyaș

COMUNICAT privind citirea contoarelor de apă caldă de consum și energie termică

Onorata clientelă a SC ARTERM SA este anunțată pe această cale că CITIREA CONTOARELOR DE APĂ CALDĂ de consum și energie termică se va face de către cititorii SC MPC ARAD SRL, societate de servicii creată pentru administrarea parcului de contoare, după următorul program:

28.01.2004	29.01.2004	30.01.2004	31.01.2004
PT 2 / I Vlaicu	PT 2 / II Vlaicu	PT Lic.Industrial	PT Lic.Industrial
PT 23 TEBA	PT 23 TEBA	PT O.Terezia	PT O.Terezia
PT 4 zona II	PT 4 Zona II	PT Teatru	PT Teatru
PT Maiakovschi	PT Pasaj	PT 5 Gradiste	PT 5 Gradiste
PT 2 M.Costin	PT 3 Udrea	PT 5 zona III Mic.	PT 5 zona III Mic.
PT 8V Obedenaru	PT 18 Faleza Sud	PT18 Faleza Sud	PT 32 Faleza Sud
PT 1V Dambovitei	PT 1V Dambovitei	PT Pasaj	PT 4 Macul Rosu
PT 2 PRIM Padurice	PT 2 Prim Padurice	PT 1 Micalaca	PT 1 Micalaca
PT 10 Astoria	PT 10 Astoria	PT 7 Metalul	PT 7 Metalul
PT 21 E.Necunoscut	PT 21 E.Necunoscut	PT 2V Fortuna	PT 2V Fortuna
PT 14 Sp. Dermato	PT 14 Sp.Dermato	PT 15 IJTLA	PT 15 IJTLA
PT 6V Posta A.V	PT 19 Lic.A.Vlaicu	PT 19 Lic.A.Vlaicu	PT Paroseni
PT 2 Micalaca	PT 2 Micalaca	PT 2 Micalaca	PT 8 Policlinica
PT 3 Micalaca	PT 3 Micalaca	PT 3 Micalaca	PT 6 Vanatori
PT 2 zona 5 Mic.	PT 2 zona 5 Mic.	PT 1 zona 5 Mic.	PT 1 zona 5 Mic.
PT UTA	PT UTA	PT 6 Dispecerat	PT Aradul Nou
PT 3V Poli.Stomat.	PT 3V Poli Stomat.	PT 4C Dep. Mobila	PT 9 Matern
PT Simion Balint	PT 1 Gară	PT Paroşeni PT 9	PT 1 A Micălaca
Agenți Economici	PT Simion Balint	Matern	Agenți Economici
	Agenti Economici	Agenți Economici	

Cititorii vor purta legitimații având sigla SC MPC ARAD SRL. mpc

Reamintim pe această cale celor interesați, că acțiunea de răscumpărare a contoarelor începută în data de 1 Martie 2003 se derulează conform programului anunțat.

Pentru depunerea dosarelor de răscumpărare vă stăm la dispoziție la sediul nostru din str. Ștefan Augustin Doinaș nr.32, între orele: 8:00 - 16:00.

(3928221)

Pentru operația gemenilor nevăzători

Elevii Colegiului Național „Moise Nicoară" au strâns 26 de milioane de lei

Spiritul civic al elevilor Colegiului Național „Moise Nicoară" nu este ceva nou pentru arădeni; sunt cunoscute acțiunile lor de strângere de fonduri pentru vârstnici, orele de pregătire cu copiii din centrele de zi, manifestația lor împotriva războiului, ș.a. Pentru toate acestea, Colegiul arădean a fost răsplătit cu un premiu la Gala Societății Civile Românești de la finele anului trecut. Recunoscând potențialul enorm al acestor tineri, Direcția Dezvoltare și Asistență Comunitară Arad a încheiat cu aceștia contracte de voluntariat. **„De la cifra inițială de 58 de voluntari, numărul acestora este în continuă creștere. La ora actuală ei sunt peste 100 și există și un număr foarte mare de solicitări de aderare ce așteaptă să fie validate"**, ne spune prof. **VANDA STAN**, șef Catedră limba engleză la Colegiul Național „Moise Nicoară", inițiatoarea acestor proiecte.

Săptămâna trecută, în ziarul nostru au apărut articole referitoare la dramaticul caz al gemenilor de 6 luni, nevăzători, **Alexandru și Adelin**. Familia Pascal, părinții copiilor, avea nevoie de o sumă mare de bani pentru a plăti operația micuților în Belgia. Din nou am avut o surpriză plăcută din partea elevilor Colegiului Național „Moise Nicoară". Din banii lor de adolescenți, ei au adunat în două zile suma de 26 de milioane de lei! **„Și pe mine m-a surprins foarte plăcut reacția lor la cazul gemenilor Pascal. Din momentul în care i-am anunțat și până în momentul depunerii banilor nu au trecut nici două zile. Știu că multe firme au fost impresionate de maturitatea lor și că au contribuit financiar pentru a-i onora pe ei. Mai mult, foștii noștri elevi, actualmente studenți în lumea largă, cărora le-am furnizat conturile anunțate, au contribuit și ei, cu cât au putut, din bursele lor. Colegii mei, profesori și personal administrativ, au contribuit și dânșii, ca de obicei"**, ne-a spus prof. Vanda Stan.

Micuții Alexandru și Adelin s-au aflat ieri pe masa de operație și datorită acestor elevi care înțeleg să nu treacă cu vederea asemenea realități. Gestul lor este o pildă pentru noi toți iar cei care vor să contribuie la viitorul gemenilor, o pot încă face, depunând banii în conturile anunțate în ziarul nostru.

C. L.

Studenți români, la universități din Statele Unite

Bursier în S.U.A., stagiar la O.N.U. și trimis în Japonia

Alexandru Paul Luta are 22 de ani, este arădean get-beget, a absolvit Liceul Teoretic „Moise Nicoară" - promoția 2000 - iar la ora actuală este student la „Occidental College Los Angeles - California", la două facultăți. Se specializează în Diplomație și Relații Internaționale și Economie. A participat, pe parcursul anilor de studii, la mai multe programe de schimburi de experiență. Cele mai importante ar fi stagiatura de trei luni la O.N.U., în cadrul departamentului de Relații Politice și stagiul de câteva luni efectuat la Universitatea Waseda, din Tokio - Japonia...

- Cât este de greu pentru un elev român să ajungă la o Universitate americană de prestigiu?

- Nu este atât de greu, având în vedere că, la noi, anumite materii se studiază la un nivel foarte avansat, iar pregătirea noastră la limba engleză este excepțională. Astfel că, dacă cineva se străduiește, poate să ajungă la orice universitate de prestigiu, de oriunde ar fi ea.

- De ce ai hotărât să studiezi în străinătate și nu în România?

- A fost un fel de inerție, deoarece la mine la școală, la „Moise Nicoară", de câțiva ani buni se mergea frecvent în străinătate la facultate și pur și simplu m-am gândit că dacă alții pot, pot și eu. N-a fost o hotărâre, să spun așa, luată din considerente economice, în sensul că în străinătate mai poți să și lucrezi, pe lângă facultate și să faci niște bani, ci a fost doar o competiție cu mine însumi. Am vrut să văd dacă pot și... am putut.

- Apropo, cum reușește un student român să se întrețină la o universitate din Statele Unite?

- Trebuie să fac aici o precizare. Am spus mai sus că este ușor pentru un elev din România să ajungă într-o universitate în străinătate. Nu este însă la fel de ușor să obțină și o **bursă internațională.** Or, în ce mă privește, am reușit să primesc o astfel de bursă de la Universitatea la care sunt și aceasta îmi asigură plata cazării, mesei și a asigurării în caz de boală. Pe lângă aceasta, mi se mai dă și posibilitatea de a munci în cadrul campusului, unde câștig bani prin forța brațelor mele și îi pot cheltui după bunul meu plac.

- Ce poți să lucrezi în cadrul campusului?

- Campusul este un mic univers în sine. Acolo întotdeauna e cerere de forță de muncă, iar studenții au posibilitatea să lucreze începând de la spălatul cratițelor în bucătărie și terminând cu întreținerea relațiilor cu studenții universității, la biblioteci, recepții etc. Veniturile sunt și ele diferite, totul depinde de cât de bine reușești să te descurci.

- După absolvire ai de gând să te întorci în România?

- Din păcate, o diplomă de universitate americană nu valorează, nu trage atât de greu cât trage una din România, relativ vorbind. O diplomă americană valorează, pentru americani, cam cât valorează în România diploma obținută la absolvirea unui institut de trei ani sau de școală vocațională. Deci, pentru a putea, într-adevăr, să fiu competitiv pe piața muncii, trebuie să continui studiile pentru cel puțin încă doi ani, la un masterat. Și pentru mine problema întoarcerii în țară se va pune abia după ce voi termina masteratul.

- Este prematur, așadar, să te gândești la reîntoarcerea în România...

- Da, este prematur și (râzând - n.r.) vă rog să-i spuneți și bunicii mele acest lucru!

- De ce, familia ta și-ar dori să te întorci imediat?

- Bunicii mei, cel puțin, și-ar dori să mă întorc cât mai degrabă, și nu oriunde, ci în orașul Arad, dacă se poate, sau, de ce nu, chiar în Vlaicu... Bine, dincolo de glumă, sigur că și ei își doresc să trag mai departe. Sunt însă îngrijorați doar din pricina faptului că mă aflu la limita dintre studiile universitare și cele postuniversitare și știu și ei că trec printr-un moment greu.

- De câte ori pe an poți să vii acasă?

- În general, o dată pe an, iarna. Și aceasta fiindcă vara sunt ocupat cu tot felul de proiecte speciale. În prima vacanță de vară am fost la studii de perfecționare în limba japoneză. În a doua vacanță am fost la o conferință studențească din Japonia și Statele Unite, iar în a treia vacanță am participat la un proiect de cercetare jurnalistică în China și Thailanda. Așa că nu prea am timp să vin acasă.

- Câte limbi străine vorbești?

- Șapte, însă la diferite grade de perfecțiune. Fluent vorbesc, desigur, **românește, englezește și nemțește,** aproape bine **maghiară și japoneză**, iar în limbile **franceză și spaniolă** nu mă vinde nimeni.

- Cum ai ajuns în Japonia?

- Am fost întotdeauna atras de Asia de Est. Iar când am ajuns în Statele Unite, m-am gândit să mă specializez pe Asia de Est în cadrul Facultății de Diplomație. Se ofereau și cursuri de chineză și japoneză și a fost un noroc, zic eu, că am putut să aleg japoneza. Cum facultatea mea are un schimb de experiență cu studenți din cadrul Universității Waseda din Tokio, am participat și eu.

- Ce te-a impresionat cel mai mult la japonezi?

- Sincer, dincolo de ceea ce făceam, efectiv, acolo, m-au dat gata trenurile lor și, în general, toate mijloacele lor de transport în comun. VENEAU LA TIMP. Puteai să-ți reglezi ceasul după ele. Proverbiala punctualitate nemțească pălește în fața celei japoneze.

- Revin la americani. Acolo ce te-a impresionat cel mai mult?

- Practic, America este o țară de imigranți. Găsești acolo toate națiile posibile și nu poți să nu admiri, la americani, toleranța și respectul lor pentru ceea ce este diferit de ei. Îmi place acolo **diversitatea.** Te bucuri de zeci de feluri de bucătării, ai contact cu zeci de feluri de obiceiuri...

- Cărei nații îi aparține prietenul tău cel mai bun?

- Este... japonez, student, ca și mine, în America.

- Un singur lucru aș mai vrea să afle cititorii noștri. Cum este să lucrezi în clădirea aceea mare, verde, de pe East River, aparținând ONU?

- Foarte... stresant, în special pentru un student în anul al patrulea. Am avut un program foarte încărcat, crunt chiar, dar am avut ocazia, de pildă, să dau mâna cu Vladimir Putin și fie și numai pentru asta, nu-mi pare rău că am petrecut acolo trei luni. Am învățat acolo cum interacționează lumea. Acolo am văzut că lumea, în general, este extrem de REA. Am învățat acolo că s-ar putea face mult mai mult bine, dacă popoarele ar înțelege să coopereze mai mult. De pildă, la intrarea în zona care poate fi vizitată de public, aparținând sediului ONU, există un grafic, în care se poate vedea foarte clar că pentru arme se folosește anual o sumă care, dacă ar fi folosită altfel, nu ar mai fi foamete pe planetă și s-ar eradica „n" boli. Este... uluitor.

- Îți mulțumesc și îți doresc mult succes.

A consemnat,
Eugenia Pantea
Foto: Ștefan Matyaș

Identitate națională într-o nouă Europă

Știam că trăiesc mulți români în Ungaria, pe a căror viață, fără să o cunosc, mi-o imaginam doar din știrile mass-media românești ori maghiare sau din informațiile primite de la profesori colegi care au avut contact cu aceștia.

Cu prilejul evocării nașterii marelui nostru poet „Mihai Eminescu" elevi și cadre didactice de la Liceul „Vasile Goldiș" ne-am deplasat recent la Gyula cu un moment literar-muzical. Experiența cunoașterii colectivului de cadre didactice de la Liceul „Nicolae Bălcescu", Ungaria a însemnat pentru mine un act de suflet, de întoarcere spre interiorul meu ca român, de răscolire sufletească. S-au îmbulzit în mine dintr-o dată zeci de întrebări privind existența acestor oameni, lupta lor pentru a-și păstra sufletul românesc, limba și tradițiile, gândurile și dorințele.

Delegația liceului nostru, a aflat de la doamna director Maria Gurzan Czegledi, profesor de limba și literatura română, om de distinsă frumusețe morală că Școala generală, Liceul și Căminul „Nicolae Bălcescu" din Gyula este considerat centru cultural al românilor din Ungaria.

Școala, sălile de clasă, sala festivă, cea de sport, camerele pentru elevii interni sunt într-adevăr elegante, amenajate cu mult bun gust, creând o ambianță distinsă, foarte plăcută pentru toți.

Apropiindu-ne de dascăli am observat că vorbesc bine românește, deși la început mai reținut. Cunoscându-ne mai mult, emoțiile trecând (cei din Gyula au fost deja la liceul nostru prin două delegații în noiembrie și decembrie 2003),colegii noștri români din Ungaria au început să vorbească fără sfială limba dulce românească, așa cum au reușit să o păstreze în vicisitudinile istoriei.

Ca profesor de limba română doream să știu cum se predă aici limba română, să observ manualele de specialitate. M-am împrietenit cu profesorii de limba română care m-au sensibilizat enorm prin mărturiile lor.

Am înțeles că munca lor pentru păstrarea limbii române, a culturii și civilizației românești se desfășoară aici destul de greu. Și totuși am văzut manualele de limba română editate de acești profesori, adaptate pentru nivelul de cunoaștere al elevilor mici și apoi al celor mari; Manualele practice pentru cunoașterea obiceiurilor și tradițiilor românești de-a lungul timpurilor; Lucrări pentru cunoașterea trecutului românesc, a personalităților istorice și culturale.

A fost impresionant și personal m-am simțit mică de tot. Am întrebat ce putem să facem pentru a-i ajuta în demersul lor. Menționez că delegația noastră a dus la Gyula cărți de metodică, de povești, de cultură românească, dicționare, încercând să răspundem cerințelor cadrelor didactice de aici.

La întrebarea mea, mi s-a răspuns printr-un zâmbet: „Să fiți alături de noi cu sufletul, în primul rând".

M-am întrebat cum pot eu și colegii mei, copiii din liceul nostru să facem acest lucru?

Oricum, profesori și elevi am schimbat adrese de e-mail-uri, telefoane și dorim ca schimbul nostru de relații să consolideze legăturile dintre românii din Liceul Teoretic „Vasile Goldiș" din Arad și românii din Gyula.

Vom observa metodele utilizate aici pentru predarea limbii române. În egală măsură elevii din Gyula vor împrumuta de la noi practici noi de însușire a limbii române și de cunoaștere a valorilor românești în contextul european.

La rândul nostru, de la prietenii din Ungaria noi vom învăța despre cum să ne păstrăm personalitatea, specificul național, în cultura Europei.

Vom învăța de asemenea cum să depășim orice fel de obstacol pentru a ne apropia și a ne cunoaște ca oameni, cu dorințele și posibilitățile fiecăruia.

Prof. Voichița Macovei
Liceul Teoretic „Vasile Goldiș" Arad

Tabăra pentru elevi Moneasa - modernizată

Chiar din primele zile ale noului an, **Agenția Județeană a Taberelor și Turismului Școlar Arad,** prin directorul prof. **SPIRIDON STANCIU,** a demarat lucrările de construcție a viitorului pavilion destinat spălării-călcării lenjeriei utilizate în spațiile de cazare ale taberelor Dezna și Moneasa.

Scheletul metalic al pavilionului va fi îmbrăcat în panouri termoizolante tip „sandwich". Administratorul taberei pentru școlari Moneasa, dl. PETRICĂ TODOR, ne-a precizat modul în care va fi compartimentată noua construcție: magazie pentru alimente, grup sanitar, cameră pentru rufe murdare, spălătoria (dotată cu două mașini de spălat automate), camera pentru uscătorie și călcatul lenjeriei, iar în celălalt capăt al pavilionului va fi amplasată magazia pentru depozitarea rufăriei curate. Utilitățile vor asigura o igienizare superioară a condițiilor de cazare pentru beneficiarii taberelor din Moneasa și Dezna. Se preconizează ca până în luna martie a acestui an pavilionul să fie funcțional.

Foto-text:
Viorel Musca

Manifest pentru iubire

Sub genericul **„Manifest pentru iubire"** la Școala cu clasele I-VIII „Mihai Eminescu" din Arad s-a desfășurat **„Săptămâna Anti-Sida". „Nu vrem să murim de două ori uciși de un virus și de indiferență"**, au fost cuvintele care apar pe ecusoanele pregătite de elevii claselor I-IV, sub îndrumarea învățătoarelor, pentru toți elevii școlii.

Elevii claselor III-V au pregătit câte un colaj cu tema **„Mesaj pentru colegul meu bolnav de Sida"**. Mese rotunde cu tema **„Legitimație de acces la o viață fără Sida"** au avut loc la nivelul claselor a VII-a. Copiii din clasa a IV-a C au învățat cântecul **„Un colind pentru speranță"**, iar cei din clasele a V-a și a VI-a au dezlegat rebusul **„Eu știu să mă feresc de Sida".** Mesajul descoperit **„De Sida se moare"** a oferit o temă de meditație în rândul elevilor.

„Cea mai frumoasă scrisoare adresată unui copil bolnav de Sida", a fost acțiunea de suflet a programului, scrisorile vor fi redactate de elevii claselor a V-a, a VI-a și a VII-a.

Săptămâna Anti-Sida s-a încheiat cu o expoziție, un program artistic și acordarea de diplome.

„Suntem convinși că în urma desfășurării acestor acțiuni - desfășurate cu sprijinul d-nei **Lucreția Baltă**, referent de specialitate la Direcția de Sănătate Publică Arad (Serviciul de Promovare a Sănătății) - elevii școlii au înțeles că **SIDA este o provocare la solidaritate"** - ne transmite prof. **Bătrân Georgeta.**

Noi achiziții de carte la Biblioteca Județeană

Din noile achiziții de carte la Biblioteca Județeană „A. D. Xenopol" vă recomandăm următoarele titluri:

● ***Stelian Țurlea, C.I.A.: „Compania" cu ușile deschise.*** *Editura „Fundației Pro"*

Radu Budeanu, cel ce semnează postfața lucrării de față, menționează faptul că această carte „deschide, pe cât se poate, ușile «Companiei». Ies la iveală marile ei „afaceri", marile ei scandaluri, eșecurile, «intervențiile», amploarea ariei de acțiune, metodele utilizate, ba chiar personajele care au făcut vogă discretă în interiorul Agenției și vogă enormă și jenantă pe pagina întâi a ziarelor americane, când secretul profesional a fost scurtcircuitat."

● ***William Balsamo, George Carpozi jr.: Mafia S. A. - Istoria secretă a crimei organizate din America: povestea primilor 100 de ani ai Mafiei.*** *Editura „Alfa"*

William Balsamo, nepotul cel mare al primului Naș, Don Giuseppe „Battista" Balsamo și George Carpozi jr. destăinuie începuturile sălbatice ale Mafiei, ca un grup de emigranți italieni - numiți „Mâna Neagră" - dezvoltându-se apoi tot mai mult. Autorii trasează parcursul devenirii „Mâinii Negre" către o organizație ale cărei influențe insidioase au pătruns în întreaga țară și chiar în rândul administrației prezidențiale.

● ***Vyvyen Brendon, Primul război mondial 1914-1918.*** *Editura „Bic All"*

Cartea înfățișează istoria primului război mondial din perspectivă europeană, prezentând în egală măsură și celelalte fronturi, precum și rolul celorlalte națiuni decât cele europene. Sunt trecute în revistă cauzele războiului, obiectivele, punctele forte și slăbiciunile beligeranților. În lumina celor mai recente cercetări sunt relatate cititorului evenimentele de pe Frontul de Vest, de Est, italian precum și bătăliile navale.

● ***Karen Armstrong, Islamul. O scurtă istorie.*** *Idea Design & Print Editură*

Karen Armstrong a fost timp de șapte ani călugăriță romano-catolică și autoare a mai multor cărți ce au ajuns best-seller. Actualmente este profesoară de studii iudaice la Leo Baeck College din Londra.

Cartea de față își croiește drum printre clișee, pentru a dezvălui o credință care a însuflețit la fel de mulți învățați, mistici și poeți pe câți oameni de rând. Așa cum arată autoarea, islamul nu a fost numai una dintre cele mai importante și înălțătoare religii ale lumii, ci și baza uneia dintre cele mai strălucite civilizații ale ei.

Invitatul nostru

„Mă simt pregătit pentru a debuta în Divizia A”

● afirmă arbitrul arădean, Dan Cristian Ologeanu

Aradul este pe cale să piardă serviciile unuia dintre cei mai buni arbitri de fotbal din noul val, „mulțumită” unor oameni obtuzi, răutăcioși, răzbunători și depășiți de evenimente, dar care se potrivesc ca o „mănușă” peste bolnăviciosul nostru fotbal județean. Este vorba de Dan Cristian Ologeanu, „cavaler al fluierului” (încă) de Arad, pe care l-am invitat la o discuție cu și despre fotbal...

– Dane, greu ești de prins și scump la vedere. Cu ce ocazie prin Arad, după o așa îndelungată absență? E adevărat că te muți la Satu Mare?

– Marți (n. a.: pe 20 ianuarie) a fost ziua mea de naștere și astăzi (n. a.: sâmbătă) o sărbătoresc cu prietenii la un local arădean.

– La Mulți Ani, Dane, și din partea noastră și împlinirea tuturor dorințelor!

– Vă mulțumesc, asemenea. Să vă răspund și la a doua întrebare. Sunt director la o firmă care își desfășoară activitatea în Satu Mare și am fost obligat să mă mut acolo. Deocamdată, temporar, dar cu șanse reale de a mă stabili definitiv, inclusiv pe linie de arbitraj.

– Deci, zvonurile se adeveresc. Vei fi un arădean, arbitru de Satu Mare. De ce?

– Pe lângă faptul că era obositor să fac la fiecare sfârșit de săptămână câte 500 km dus-întors, pentru a arbitra în județ, simt că nici nu găsesc sprijinul pe care îl așteptam din partea Comisiei Județene de arbitri de pe lângă AJF-Arad. În plus, problemele de serviciu necesită prezența mea zilnică la Satu Mare.

– Bun, dar ținând cont de antecedentele avute cu cei de la AJF-Arad, atât tu, cât și tatăl tău (fostul mare arbitru internațional, Dan Ologeanu), te așteptai la sprijin?

– Da.

– Ești naiv. Ne-aducem aminte, mai ales în vremea propunerilor de arbitri pentru promovare, că mai mereu ți se băgau bețe-n roate. Noi credem că te-ai săturat, dar pentru că ai cei șapte ani de-acasă, nu vrei să spui mai multe....

– Vreau să prezint anumite fapte, fără să se înțeleagă că vreau să contest ori să comentez anumite decizii ale forului fotbalistic județean. De exemplu, înainte de a promova în lotul de Divizia C, s-a cerut de la Comisia Centrală de Arbitri câte un arbitru de perspectivă din fiecare județ. De la Arad a fost trimis Oanță, un tânăr care după doi ani a abandonat arbitrajul. Acum doi ani, C. C. A a cerut un arbitru din lotul C pentru a fi urmărit în vederea promovării. A fost prima și singura dată când am fost eu „preferatul” AJF. De pe locul 32, la finele turului, am terminat pe locul 12, la doar 0,04 sutimi de ultimul loc promovabil. În vara aceluiași an mi s-a spus că nu am confirmat așteptările lor și a fost propus spre urmărire Paul Zau, care după câteva luni a plecat în America.

– Au „ochi” ajefiștii, nu glumă, de profesioniști adevărați...

– Nu comentez, dar în vară am promovat în lotul național. Zilele trecute, CCA-ul a cerut o situație a arbitrilor din loturile de elită. De la Arad, Claudiu Tripa a fost propus pentru Divizia A - unde a și debutat, din fericire, cu dreptul -, eu la Divizia B, alături de Mircea Toderici jr. și Ovidiu Hațegan, doi arbitri de perspectivă, de care vom mai auzi. Cred că sunt suficiente argumente să mă întreb dacă sunt apreciat pe plan local?

– Dacă nu ai fi fost băiatul celui care a „îndrăznit” să candideze la scaunul lui Selejan... În situația dată, te „transferi” cu arbitrajul la Satu Mare?

– Am nevoie de acordul AJF-Arad și al CCA-ului și de aprobarea AJF-Satu Mare, pentru acest lucru.

– Două dintre ele par ușor de obținut. Al treilea - ghiciți dvs. care - mai greu. Până una-alta, care e situația arbitrilor la Satu Mare? Ai o concurență acerbă la lotul național?

– În Satu Mare nu există nici un arbitru de lot național.

– Dane, în turul campionatului ai fost delegat de două ori ca arbitru de rezervă la partide de prima divizie. Pe când un joc la centru?

– Îmi doresc foarte mult acest lucru și mă simt și pregătit de a debuta la Divizia A. Sper să se întâmple chiar în acest retur de campionat și, poate, la un meci împreună cu prietenul meu, Claudiu Tripa.

– De curiozitate, cum își menține un „cavaler al fluierului” de lot național condiția fizică, pentru a fi apt de a duce la bun sfârșit un meci?

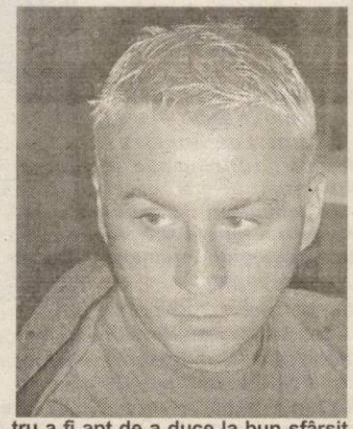

– Și noi, precum jucătorii profesioniști, trecem pe la vizita medicală, care este obligatorie, apoi efectuăm antrenamente zilnice și pe măsură ce urci spre elită, devine obligatorie efectuarea unui cantonament.

– Apropo de cantonament. Unde l-ai făcut pe cel din această iarnă?

– Voi merge la Băile Felix, împreună cu Silviu Mocanu și Claudiu Tripa, în aceeași echipă fiind în ultimii trei ani, unde ne vom pregăti după un program întocmit de Dan Mănăilă, căruia vreau să-i mulțumesc și pe această cale.

– Ce îți dorești de la anul 2004?

– Să fiu sănătos, să debutez în Divizia A și să promoveze cât mai mulți arbitri arădeni în loturile superioare.

– Îți mulțumim și să nu uiți că pentru noi rămâi un arbitru arădean.

Daniel Scridon

Albe și negre

Trageți cu ochiul

Place, nu place, iar trebuie să facem o comparație între baschetul feminin arădean și cel masculin. În timp ce fetele de la B. C. ICIM s-au clasat pe un onorant loc doi în finala Cupei României, băieții de la West Petrom au părăsit Europa, la capătul unei evoluții cel puțin ciudate în ultimul „sfert”. În vreme ce, baschetul feminin arădean este într-un evident progres, cel masculin se află într-un regres, cel puțin la fel de evident. Dacă la clubul d-lui Ioan Faur găsim stabilitate financiară, chiar și fără ajutorul CLM Arad, dincolo, în „ograda” d-lui Dan Gabriel Boric e „secetă” mare, cu tot cu banii primiți - și cei promiși pe anul acesta - dinspre Consilul Local Municipal. În timp ce unul dintre conducători e modest, nu-i place să iasă în față - a trebuit să insistăm pentru a ne acorda un interviu, scoțând mai mereu în față echipa și antrenorii - și, poate, cel mai important lucru, a avut puterea și răbdarea de a porni pe drumul reconstrucției, celălalt - e limpede, care - e opusul. Declarații belicoase, sfaturi baschetbalistice date tuturor, chiar și tehnicienilor echipei și teama de a coborî cu picioarele pe pământ, unde aerul respirabil îți „inundă” plămânii și cu eșecuri, dezamăgiri și chiar umilințe. Pentru o vreme, ca mai apoi șansa să-ți surâdă din nou.

Aceste rânduri nu sunt scrise cu răutate, nu se vor a fi „demolatoare”, din contră...

Așa cum în urmă cu ceva ani, băieții au tras cu ochiul și au „învățat” gloria și succesul pe spatele „generației de aur” a baschetului feminin arădean, cu Monica, Diana, Laura și celelalte fete - pentru a deveni mai apoi campioni ai României - așa ar trebui să tragă cu ochiul și Dan Gabriel Boric, în vecini, la Ioan Faur. Fără supărare. Și... să ia exemplu. Pentru ca „mâine” să visăm frumos...

Daniel Scridon

Tenis de masă

Adriana Năstase Zamfir, bronz la Openul Croației

Reprezentanta C.S. M. Arad PAB la Openul Croației, Adriana Năstase Zamfir a reușit să își adjudece medalia de bronz în proba de simplu. Activând într-o companie selectă, alături de jucătoare puternice din întreaga lume, concurenta noastră a trecut, printre altele, de două sportive din Coreea de Sud, oprindu-se doar în faza semifinalelor. Acolo ea a cedat după un meci dramatic în fața austriacei de origine chineză, Liu Jia, cu 3-4 (11-5, 6-11, 11-8, 9-11, 11-7, 6-11, 11-13), dar performanța Adrianei oricum rămâne notabilă.

A. Hărțău

Monica Brosovszky, perfectă pe propriul teren

Marea jucătoare de baschet a Aradului, Monica Brosovszky, legitimată la Diosgyöri K.S.K. Miskole și-a adus o însemnată contribuție la victoria echipei sale din meciul de campionat de duminică, cu Budapesti S.E. Revenită după o accidentare, Moni a izbutit 21 de puncte și a evoluat excelent, fiind una din cele mai bune sportive de pe teren. Djosgyör a câștigat cu 69-65, rămânând neînvinsă acasă. Joi, în cupele europene, Monica va da piept cu Fenerbahce Istanbul în cupele europene intercluburi.

A. Hărțău

Georgiana Pintea, locul 2 la Cupa de Iarnă

În Capitală s-au încheiat întrecerile Cupei de Iarnă, competiție de tir pentru arme cu aer comprimat. La pistol 40 focuri, arădeanca Georgiana Pintea (C.S.M. PAB România), pregătită de antrenorul Gheorghe Pop, s-a clasat pe poziția a 4-a la nivel de senioare, deși este abia junioară II (!) iar în concursul junioarelor a ocupat locul 2. Din partea grupării arădene s-au mai prezentat fără a urca pe podium, nefiind proba lor predilectă, Marius Cenădan, Andres Freer, Felix Lazăr, Cristian Chiș și Adrian Cimpoae.

A. Hărțău

Mariș trebuie să-l facă uitat pe Balaci

Vizita staffului de conducere ineuan în cantonamentul de la Moneasa, la sfârșitul săptămânii trecute, și-a găsit finalitatea dorită de antrenorul Sorin Cigan. Președintele Paul Fluieraș și vicele Adrian Nogea au obținut semnăturile fotbaliștilor Almășan, Nastor, Velțenescu, Sas și Țica, contractele acestora întinzându-se pe o perioadă cuprinsă între un an și doi ani de zile.

În schimb, situația lui Călin Mariș este ceva mai specială. **„Am decis să-i oferim lui Mariș același contract pe care l-a avut Claudiu Balaci la Ineu, inclusiv clauza privind îndeplinirea unui barem de goluri. Asta pentru că ne așteptăm ca Mariș să fie noul golgeter al Tricotajelor.”** - ne-a spus Dorel Cura, directorul executiv al „tricotorilor”. Mingea este acum în terenul jucătorului, dar și al tatălui său, care este așteptat, astăzi, la Moneasa, pentru o discuție finală privind contractul atacantului refuzat de Gigi Borugă la UTA. Tocmai pentru a vedea cum se vor finaliza negocierile cu „Căli-gol”, oficialii ineuani nu au încheiat încă nici o înțelegere cu fratele mai mic al lui Cristian Luca, Paul. Jucătorul a reușit să-l convingă pe Cigan, dar ultimul cuvânt îl va avea conducerea clubului.

Călin Mnerie

La Cupa României

B. C. ICIM a dovedit că nu degeaba ocupă poziția secundă

● Pe lângă locul al II-lea ocupat la finala Cupei României, B. C. ICIM a mai câștigat ceva: pe Corina Moroșan. Față de jocul slab din tur, pivotul arădean a avut o evoluție neașteptat de bună, toată lumea remarcând ascensiunea Corinei. ● Pentru fiecare echipă participantă competiția a reprezentat un test util înaintea startului de campionat, care se va da pe 31 ianuarie. ● **Singurele formații care nu au bifat decât o victorie au fost „U” Cluj și Rapid București. Vicecampioana nu a avut o evoluție bună per ansamblu, iar americanca Brown nu s-a evidențiat cu nimic.** ● CET Govora, echipa organizatoare, nu a reușit decât clasarea pe locul al IV-lea, deși se aștepta la un loc mai sus. De altfel, după partida cu Rapid, antrenorul Marian Braboveanu și-a prezentat demisia. ● **Învingând CET-ul într-o manieră entuziasmantă, după ce a fost condusă trei sferturi, Rapid, se poate spune, a jucat pentru B. C. ICIM netezindu-i locul secund înainte de jucarea ultimului meci cu Livas.** ● Carmen Brănișteanu, antrenoarea Sportului Studențesc și a lotului național de senioare nu a avut liniște decât în partida cu Rapid, când a luat loc pe bancă, indicațiile fiind date de antrenoarea secundă. Așa s-a întâmplat și la meciul cu echipa pregătită de Dan Moraru doar până la pauză, după care Carmen Brănișteanu nu s-a mai răbdat și a trecut la fapte. Disputa cu bucureștencele a fost una aprigă, viu disputată, victoria ICIM-ului, chiar dacă părea că se conturează ușor (la pauză 48-24), a ținut cu sufletul la gură spectatorii prezenți atunci când tabela arăta 59-59, min. 38. ● **De departe, cea mai simpatică bancă a fost a ICIM-ului. Glumele, discuțiile dintre antrenorul Dan Moraru și Constantin Wünsch, directorul tehnic, apoi cu cei de la masa oficială a făcut deliciul celor prezenți în Polivalenta vâlceană.** ● Deși Sala Sporturilor „Traian” este una încăpătoare, cu tot felul de birouri, săli de antrenamente, bine puse la punct, aici fiind și DJS-ul vâlcean, dacă vroiai să trimiți un fax după ora 16 trebuia să cauți în tot orașul. Se putea rezolva într-un fel având în vedere că, competiția s-a întins pe durata a cinci zile. ● **E bine că la B. C. ICIM începe să existe concurență. La extreme nu sunt probleme, iar dacă Ana Maria Chirilă ar face saltul mult așteptat, iar Adela Perdei ar juca cum trebuie atunci când o înlocuiește pe Anne-Marie Părău ar fi și mai bine.** ● Cei mai mulți simpatizanți i-a avut chiar Anne-Marie Părău, jocul, pătrunderile și pasele, uimind spectatorii. ● Cu acest loc II, echipa arădeană și-a confirmat locul ocupat în campionat (cel secund) și a dovedit că nu este unul întâmplător. De altfel, în ierarhia finală a Cupei României doar CET-ul (locul V) și Clujul (loc IV) și-au inversat pozițiile din campionat, vâlcencele devansând Clujul. ● La premii speciale, la capitolul cea mai bună jucătoare a fost declarată Evelina Guneva (Livas), nominalizate fiind și două arădence: Ioana Grecu și Anne-Marie Părău. Iar între Corina Moroșan și Speranța Mărginean de la Cluj s-a dat lupta pentru titlul de jucătoarea care promite cel mai mult, câștigând cea din urmă. ● **Cum Anca Nițulescu, datorită unor certuri cu patronul echipei, nu s-a mai prezentat la meciuri, căpitan a fost arădeanca Bianca Drăguș. Cât le privește pe fostele baschetbaliste care au jucat la B. C. ICIM, Anca Stoenescu a înscris 65 de puncte în cele cinci dispute, Bianca Drăguș 68, iar Olga Iaroska de la CET Govora - 73.** ● **Anne Marie Părău a reușit 96 de puncte. În tot turneul, arădencele au marcat 28 de puncte de după linia de 6,25 de metri.** ● La partida B. C. ICIM - Livas, majoritatea oamenilor a ținut cu echipa noastră. Păcat că nu s-a profitat de momentul când tabela arăta 73-70 în minutul 32. Târgoviștencele au învins la o diferență prea mare față de ceea ce s-a întâmplat pe suprafața de joc, însă pariul cu patronul Livasului a fost câștigat de către antrenorul Dan Moraru, care a spus că ICIM- ul nu va pierde la o diferență mai mare de 15 puncte. ● **Cum cupa este transmisibilă, campioanele nu vor să o dea la următoarea ediție. Oricum, în campionat, B. C. ICIM, după ce a jucat la Vâlcea, va pune probleme și mai mari în etapa a IV-a, când Livasul va veni la Arad.** ● Cel mai bun atac l-a avut Livasul, 419 de puncte reușite, la polul opus aflându-se Rapidul cu 314. În defensivă conduce Sportul Studențesc care a primit 306 puncte, pe ultimul loc fiind Clujul cu 380. ● **Ca o concluzie la acest turneu, antrenorul Dan Moraru ne-a declarat: „Obiectivele au fost îndeplinite. S-a verificat potențialul de joc, s-a rulat aproape tot lotul, iar pivoții, în special Corina Moroșan, ne-au mulțumit. Clasarea pe locul al II-lea este una peste așteptări, să nu uităm că nu am putut conta pe pivotul de bază, Ildiko Nagy, accidentată. Mă bucură, de asemenea, victoriile din meciurile cu echipele cu care luptăm pentru accederea în „careul de ași”. Suntem aproape de ceea ce trebuie să jucăm, a crescut nivelul de omogenitate, iar greșelile din apărare sunt mai rare.”**

Adela Ciolocoi

SC MINERVA COM SRL importator şi distribuitor naţional de accesorii pentru mobilă şi electrocasnice incorporabile, **caută pentru filiala din Arad:**

MINERVA COM

VÂNZĂTOR

Responsabilităţi:
- Cunoaşterea şi prezentarea produselor
- Consilierea clienţilor în alegerea produselor
- Aranjarea produselor în magazin

Cerinţe:
- Studii medii
- Experienţă în vânzări
- Operare PC - cunoştinţe medii

Se oferă: Salariu fix + bonusuri şi recompense conform performanţelor
- Posibilitatea dezvoltării profesionale
- Mediu de lucru motivant

Candidaţii sunt rugaţi să trimită CV-urile, până la data de **7.02.2004,** la nr. **fax: 0256-306.173** sau **office@minervacom.ro.**

Aplicaţiile sunt tratate strict confidenţial. Numai candidaţii selectaţi vor fi contactaţi.

(3928220)

Doriţi să faceţi carieră în domeniul asigurărilor?
S.C. Asigurarea Românească - ASIROM S.A.
liderul naţional în asigurări

ASIROM

ANGAJEAZĂ PERSOANE PUTERNIC MOTIVATE

cu un bun potenţial de dezvoltare profesională, pentru a se alătura echipei sale.

Candidatul trebuie să:
- fie absolvent al învăţământului superior
- aibă abilităţi analitice, organizatorice şi de comunicare
- aibă cunoştinţe de utilizare a calculatorului

Cei interesaţi de această oportunitate sunt rugaţi să transmită un CV şi o scrisoare de intenţie la

S.C. ASIGURAREA ROMÂNEASCĂ - ASIROM S. A.
Sucursala Arad
Arad, str. N. Grigorescu nr. 1-3, telefon 255.927; fax 255.925.

(3928204)

Mercedes-Benz

AutoSchunn Partener autorizat DaimlerChrysler Arad / Hunedoara

Organizeaza interviu pentru ocuparea postului de:

REPREZENTANT VANZARI
Autovehicule Mercedes-Benz si Chrysler/Jeep
Piese auto originale Mercedes-Benz

Cerinte:
Abilitati de prezentare si comunicare;
Seriozitate, devotament, flexibilitate;
Experienta in vanzari - minim 2 ani;
Carnet de conducere cat. B
Cunoasterea limbii germane sau engleze - nivel conversational.

Oferim:
Oportunitatea de a lucra pentru o marca de exceptie, in cadrul unei echipe tinere;
Conditii deosebite de munca;
Participarea la cursuri de pregatire si formare profesionala.

Candidatul ideal va impartasi filosofia Mercedes-Benz:
CALITATE, PASIUNE, PERFECTIUNE

CV-ul si scrisoarea de intentie se depun pana la 31.01.04, la sediul firmei sau prin e-mail la adresa alina.sighete@auto-schunn.ro.
Numai persoanele selectate vor fi anuntate telefonic.

AutoSchunn Micalaca Est DN 7 FN*tel/fax:0257/286680, 281474

(3928225)

Konica **Digital Photo Express**

Foto Lux
B-dul Revoluţiei Nr. 94
Tel./Fax 0257-281169

NOU ÎN ARAD

Procesăm:
- Fotografii de pe suport clasic (film negativ color ,alb-negru şi diapozitiv), DIGITAL (CD,memorii aparate digitale, într-un cuvânt tot ce înseamnă suport digital). Mărimi poze până la 20x38.

Servicii:
- Scanări filme şi diapozitive pe CD; reproduceri de pe fotografii
- Toata gama de fotografii pentru acte şi studio .
- O gamă largă de baterii, acumulatori (video, aparate digitale etc) şi articole foto.

Calitatea contează!

(c-40/2004)

S.C. B.A.T. Arad S.A.
cu sediul în Arad, str. Poetului nr. 131/a

Angajează

- lăcătuşi confecţii metalice
- vopsitori
- sudori electrici şi autogeni

Informaţii suplimentare se pot obţine la telefoanele 0257/289.700; 273.242 interior 117.

(3928195)

Direcţia Judeţeană pentru Cultură,

ORGANIZEAZĂ CONCURS PENTRU OCUPAREA URMĂTOARELOR FUNCŢII PUBLICE:

Culte şi Patrimoniul Cultural Naţional Arad

- **Consilier clasa I superior**
  Condiţii: - studii superioare istorie sau arte plastice
  - experienţă în muzeologie - minim 5 ani
  - vechime minimă în funcţii publice - 5 ani
- **Consilier clasa I principal**
  Condiţii: - studii superioare economice
  - vechime minimă în funcţii publice - 3 ani
- **Consilier clasa I principal**
  Condiţii: - studii superioare arhitectură sau construcţii
  - experienţă în domeniul protejării patrimoniului cultural - 3 ani
  - vechime minimă în funcţii publice - 3 ani
- **Expert clasa I asistent**
  Condiţii: - studii superioare istorie
  - experienţă în domeniul protejării patrimoniului cultural - 3 ani
  - vechime minimă în funcţii publice - 1 an

Concursul va avea loc la sediul instituţiei din Bd. Revoluţiei 103, în data de 26 februarie 2004, ora 10,00.
Data limită pentru depunerea dosarelor: 20.02.2004.
Informaţii suplimentare telefon: 280.982.

(3928208)

ASTRA **s.c. ASTRA Vagoane Călători S.A.**

angajează

- ***Economişti***
  (experienţă în contabilitate constituie avantaj)
- ***Electronişti***
- ***Controlor calitate***
  (cu experienţă în domeniul vopsirii materialului rulant)
- ***Frigotehnişti***

C.V.-urile se depun la sediul societăţii - Biroul Personal.
Detalii la telefon 233.651 (int. 2225)

(3928224)

---

s.c. Salubritate S.A. Arad

Bd. Iuliu Maniu F. N.

- **ÎNCĂRCAT, TRANSPORTAT şi DEPOZITAT** reziduuri nemenajere sau resturi din construcţii
- **ÎNCHIRIERI** autobasculante de 16 t, autocamioane, tractoare, ifroane, Fadroma L2
- **MĂTURAT, SPĂLAT MANUAL şi MECANIZAT TROTUARE,** platforme etc.

INFORMAŢII LA: Tel.: **262.417, 264.367; 280.873**
Fax: **219.388**
E-mail: salarad@inext.ro

(C. 20/2004)

AGENŢII DE PUBLICITATE
ale ziarului ADEVĂRUL în judeţul ARAD

SEBIŞ Radio „21" Sebiş
- Parcul Libertăţii 1 A
- Tel/Fax 311.067

LIPOVA
S.C. ELCOTRANS S.R.L. Lipova
- Str. Bălcescu 16,
- Telefon 563.180 Fax 563.091
- Program 7,30-15,30

NĂDLAC „GYURIAN"
- agent publicitar Gyurian Bohuslav
- str. Griviţei Nr.76
- Telefon 0723.588.439
- Program non-stop

GURAHONŢ Primăria Gurahonţ
- Gelu Ranoiu nr. 18 Telefon 316.070
- Agent publicitar Alexandru Herlău
- Program 9,00 - 15,00

CHIŞINEU CRIŞ
Mag. S.C. VOLTA S.R.L. (lângă Piaţa Obor)
- Agent publicitar Vasile Balint
- Telefon 0723.357.013

SÂNTANA Bibliotecă
- Agent publicitar Al. Victoria
- Program 8,00 - 15,00
- Telefon 462471

PÂNCOTA S.C. ELIDOR
- Str. T. Vladimirescu 34
- Agent publicitar Cristina Mihăicuţa
- Program 8,00 - 15,00
- Telefon 466.213

INEU
Primăria oraşului Ineu
- agent publicitar Carmen Ţole
- Program 8,00 - 15,00
- Telefon 0744.690.446

ANUNŢURILE se primesc în regim de urgenţă şi pot să apară în ziarul ADEVĂRUL de a doua zi. Telefon 280.904

CAS ARAD **CASA DE ASIGURĂRI DE SĂNĂTATE ARAD**

B-dul Revoluţiei 45 2900 - ARAD Tel.: 0257/270202* Rel. cu publicul: 0257/270864 Fax: 0257/270207

În atenţia furnizorilor de servicii medicale

Urmare a ultimelor comunicate ale CNAS vă aducem la cunoştinţă faptul că

PÂNĂ LA 31.01.2004 SE IMPUNE *să fie finalizat procesul de contractare*

pentru toate tipurile de asistenţă medicală.

(3928216)

Restaurantul Clubul Presei
Bd. Revoluţiei nr. 81
Tel: 0257/280.989 0722.639.554

Organizează

nunţi botezuri mese festive

CELE MAI avantajoase preţuri DIN ARAD!

Angajează

1) Confecționere

Pentru merite deosebite se acordă tichete cadou

Teba Industries

www.tebaindustries.com

2) Persoană cu experiență pentru un post de conducere, la punctul de lucru din Iaşi.

Se oferă cazare, masă, transport gratuit şi alte facilități.

Persoanele interesate vor depune CV la sediul societății sau la adresa de e-mail: tebaindustries@rdsar.ro

Analizele la angajare sunt suportate de societate

2900 Arad, Str. Patria, J02/2108/1994, CUI R 6785611, tel. 004 0257 280343, fax 004 0257 280701

(3928153)

ABONEAZĂ-TE la ADEVĂRUL
Pentru abonați ziarul costă doar **3200** lei

Pentru luna **februarie** prețul abonamentului este de **80.000 lei.**

SE POT FACE ABONAMENTE
și pe trei luni, șase luni și un an
abonații nefiind afectați de majorările de preț ulterioare.

Cititorii care doresc să se aboneze la cotidianul ADEVĂRUL și întâmpină dificultăți în contractarea abonamentelor sunt rugați să sune zilnic între orele 8-16 la Oficiul Județean de Poștă Arad (tel. 230.850) sau la redacția ziarului nostru (tel. 281.797)

ANIVERSĂRI

Cu ocazia aniversării zilei de naștere a celei mai iubite soții și mamă GRECU FLOARE, îți dorim sănătate și tot binele pe care-l meriți. Soțul PAVEL și fiul PĂVĂLUȚ. (1338)

VÂNZĂRI APARTAMENTE O CAMERĂ

Vând garsonieră confort 3, zona UTA, informativ 5.000 Euro. Telefon 0722.294.842. (1346)

Vând apartament 1 cameră, bucătărie, baie, 53 mp, garaj, teren construcție 108 mp, la casă tip occidental, 18.000 Euro. Telefon 0723.992.371. (1157)

Vând apartament 1 cameră, la casă, central, 11.000 EU. Telefon 286743. (1280)

VÂNZĂRI APARTAMENTE DOUĂ CAMERE

Vând apartament 2 camere Polivalentă, decomandat, amenajat modern, 26.000 EU. Telefon 250966, 0722.344.621. (950)

Vând apartament 2 camere Alfa, etaj I, 19.800 EU. Telefon 286743; 0766.231.477. (1280)

Vând urgent apartament 2 camere contorizat apă și căldură, ultramodern, zona Vlaicu, preț negociabil 16.500 EU. Telefon 273188, mobil 0722.712.521. (1364)

Vând urgent apartament 2 camere decomandat, Calea Romanilor, vedere Mureș, etaj intermediar, renovat nou, termopan, ușă metalică, mobilă bucătărie, baie și climă icluse, ocupabil imediat, preț 25.700 EU negociabil. Telefon 214743, 0723.301.868. (1389)

Vând apartament 2 camere Calea Aurel Vlaicu, cu garaj. Telefon 0745.282.441. (1422)

Vând apartament 2 camere, central, amenajat, Legea 112, intrare auto + 230 mp teren, 18.500 Euro, negociabil sau închiriez. Telefon 0722.349.504. (1441)

Vând apartament 2 camere, Podgoria, etaj 1/4, termotecă, îmbunătățiri, 28.000 Euro. Telefon 0788.467.894. (1447)

Vând apartament 2 camere, zona Vlaicu, str. Fluturilor, bloc 12A, scara B, etaj IV, ap. 18, preț 13.500 Euro, negociabil. Telefon 0742.025.873; 271892. (1461)

Vând apartament 2 camere, confort 2, Fortuna, bloc A17, scara A, etaj 4/4, fără probleme, 13.500 Euro, negociabil. Telefon 0722.338.695. (1448)

VÂNZĂRI APARTAMENTE TREI CAMERE

Vând apartament 3 camere, central, decomandat, 100 mp, cu multiple îmbunătățiri, 35.000 Eu. Telefon 254909, 0722.597.016. (1282)

Vând (schimb cu similar în Arad) apartament trei camere, îmbunătățit, Lipova. Telefon 563184, după ora 16. (1459)

Vând apartament 3 camere, central, etaj II, ușă metalică, alarmă, parchet, marmură, 35.000 Eu. Telefon 286743, 270856. (1280)

Vând 3 camere central, renovat modern, termopan, etaj I, garaj, 41.000 EU. Telefon 286743, 0766.231.477. (1280)

Vând apartament ultracentral 3 camere, posibilitate birouri, 30.000 EU negociabil. Telefon 212544 orele 8-15. (1336)

Vând apartament la casă 3 camere, bucătărie, living, garaj, suprafața 180 mp, front stradal 15 m, 2 băi, posibilitate mansardare, str. Barabas Bela (fostă Afinelor). Telefon 0722.692.973. (p)

Vând apartament 3 camere, 2 băi, aranjat, zonă central-UTA. Telefon 0742.389.060. (1308)

Vând 3 camere Intim, bloc nou, clima, stare excepțională, 100 mp, 34.000 EU. Telefon 253364, 0722.257.409. (1359)

Vând apartament 3 camere Fortuna amenajat recent, parter, autorizat, zonă liniștită, ocupabil imediat, 16.500 EU negociabil. Telefon 0723.273.746, 256119. (1381)

Vând apartament 3 camere confort I, decomandat, etaj 4/8, Vlaicu (PROFI) 22.000 EU negociabil. Telefon 0724.270.186. (1406)

VÂNZĂRI APARTAMENTE 4-5 CAMERE

Vând apartament 4 camere, 2 băi, et. III, Alfa, (ne)mobilat. Telefon 0722.731.415. (1245)

Vând apartament 4 camere, zona 300, cu garaj, multiple îmbunătățiri, 38.000 Eu. Telefon 0722.405.626, 0722.281.054. (1254)

Vând apartament 5 camere Micălaca, etaj I, complet decomandat, 2 băi cu vană, 2 balcoane închise, parchet, gresie, faianță, contorizat, interfon, climă, boxă mare, 2 garaje. Telefon 0740.907.366. (1437)

VÂNZĂRI CASE

Vând casă (sălaș) pe șoseaua Pecica, teren 7.915 mp, bun pentru privatizare. Telefon 216517. (1250)

Vând casă + 1.000 mp teren, pe centura din Gai. Telefon 0744.785.497. (1248)

Vând vilă S+P+1 400 mp, teren 600 mp, complet utilată (mobilată) în Mureșel, Aradul Nou, 300.000 Eu, negociabil. Telefon 0722.381.749. (758)

Vând 2 case din cărămidă, aceeași curte, gaz, telefon, facilități, preț foarte avantajos. Telefon 413092, localitatea Zădăreni nr. 42. (1210)

Vând casă comuna Semlac, nr. 1109. Telefon 0257 - 534041. (1306)

Vând casă afectată de incendiu, str. Caragiale nr. 40A, 530 mp. Telefon 234538, seara, după ora 17. (1314)

Vând (schimb cu garsonieră) casă 2 camere + fundație 2 camere + teren 800 mp, 25 km Arad (Șeitin). Telefon 0722.898.543. (1241)

Vând (schimb) apartament la casă 3 camere, 2 anexe (bucătărie), baie, teren 380 mp, 26.000 Eu, Grădiște. Telefon 0257-338546. (1241)

Vând urgent casă 3 camere, dependințe, Legea 112, ultracentral, curte separată, acces auto, preț 35.000 EU negociabil. Telefon 284024; 286679. (1246)

Vând casă, VLADIMIRESCU, toate utilitățile (încălzire centrală, telefon, cablu, grădină, teren extravilan, anexe gospodărești). Telefon 514955, 287623; 0722.663.275.

Vând casă 3 camere, teren 925 mp, Zădăreni, 11.500 EU. Accept credit. Telefon 256353. (1343)

Vând casă central, str. Rusu Șirianu, 3 familii, curte, acces auto, ultrarenovată, teren 131 mp, bun sediu firmă, 35.000 EU. Telefon 213192, 0722.257.409. (1359)

Vând casă în localitatea Bocsig, 3 camere, coridor, cămară, fântână în curte, grădină în pantă cu vie, poartă din fier. Telefon 259146, 0744.241.398. (1371)

Vând casă 4 camere, central, singur în curte sau schimb cu apartament 2, 3 camere + diferență, 79.500 Euro, negociabil. Telefon 0722.349.504. (1439)

Vând casă nouă, tip vilă, 300 mp, teren 650 mp, în Vlaicu, preț 120.000 Euro, negociabil. Telefon 0722.344.817. (1440)

VÂNZĂRI SPAȚII

Vând GHERETĂ 14 mp, Piața Spitalului, 10.000 Euro, vad foarte bun. Telefon 0722.837.714; 0722.709.493. (1479)

Vând (închiriez) MAGAZIN ALIMENTAR str. Șaguna; presă zahăr cubic. Telefon 0741.015.972; 218763. (1276)

Vând SPAȚIU COMERCIAL 25 mp + 20 aferent, str. Barabas Bela (fostă Afinelor). Telefon 0722.692.973. (p)

Vând SPAȚIU COMERCIAL funcționabil, cu mobilier adecvat, zona Vlaicu. Telefon 0745.282.441. (1422)

Vând SPAȚIU COMERCIAL ultracentral, suprafață 190 mp. Telefon 0722.274.845. (1480)

VÂNZĂRI TERENURI

Vând 11.000 mp, zona Sere-Grădiște. Telefon 0744.603.850, 285249. (1222)

Vând teren intravilan, 35.000 mp 6 Vânători, înainte de centură 6 EU/mp. Telefon 213192, 0722.257.409. (1359)

Vând 3 ha pe șoseaua spre ORADEA, cu CF, 100 mp front stradal, 2 EU/mp, negociabil. Telefon 0740.907.366. (1437)

Vând 11.000 mp intravilan + 7000 mp construcție, 14 hale/300 mp fiecare, LIPOVA, 8 m înălțime. Telefon 0740.907.366. (1437)

Vând 7000 mp cu clădire toate utilitățile, Arad, zona industrială Pădurii, 14 EU/mp negociabil. Telefon 0740.907.366. (1437)

Vând 2000 mp intravilan TURNU cu proiect benzinărie, 7 EU/mp negociabil. Telefon 0740.907.366. (1437)

VÂNZĂRI AUTO

Vând urgent BMW 318, modificat „ursuleț", înmatriculat, 1.400 Eu, negociabil. Telefon 0740.226.506. (1310)

Vând remorcă Padiș, Salonta, 1993, 450 Euro, negociabil. Telefon 218042; 0744.958.818. (1179)

Vând Renault 7 locuri, an 1990, preț 1800 Euro + instalație gaz. Telefon 0744.528.876. (1180)

Vând Mercedes 190D, stare de excepție, model 1990. Telefon 0744.813.406. (1231)

Vând tractor U650. Informații telefon 328091. (1320)

Vând Dacia Supernova Confort 2002, stare perfectă, preț 4.100 Euro, negociabil. Telefon 0723.367.604. (1200)

Vând Audi 80 B4, avant 1,9 TDi, an 1994, stare bună. Telefon 0740.239.419. (1228)

Vând BMW 320 cmc 1976, an fabricație 1988, neânmatriculat, stare perfectă + 4 cauciucuri cu genți aluminiu. Telefon 0745.052.303. (1361)

Vând Dacia Nova excepțională din '99, multe îmbunătățiri indigo metalizat, 2.400 EU negociabil. Telefon 0745.489.918. (1379)

Vând Dacia 1310 din '98 gri metal, originală, 50.000 km, preț 2050 EU negociabil. Telefon 214355. (1379)

Vând tractoare marca Fiat 615 cai putere și 450 cai putere, preț negociabil, 4000 și 3000 EU. Telefon 0744.240.789. (Ag. Ineu, 15)

Vând ARO 243 fabricație '98, 1000 EU. Telefon 270581. (1384)

Vând Dacia 1310 fabricație '98 unic proprietar, 1600 EU. Telefon 0745.319.592. (1384)

Vând Jeep Grand Cherokee an 1996, motor 2,5 TD BMW Full Option, 6.900 EU. Telefon 0724.249.849. (1393)

Vând Dacia 1300, '82, CIV, numere noi, stare perfectă, 550 EU negociabil. Telefon 0723.837.619. (1414)

Vând Nissan Terrano 2, 1999, toate dotările, deosebit, 12.900 EU sau variante. Telefon 0722.528.181. (1417)

Vând Dacia Berlină an '96 albastru metalizat, alarmă, trapă, geamuri ionizate, portbagaj nichelat, muzică, în stare perfectă, 1.700 EU negociabil. Telefon 0745.065.564. (1425)

Vând 2 remorci auto (6 și 7,5 tone) în stare de funcționare (CIV + talon). Telefon 0744.523.701. (1429)

Vând Opel Agila 2001, 16.000 km impecabil, 6.500 Euro. Telefon 251160, 0722.800.411. (1438)

Vând autocamion DAF 3300, prelată, cabină dublă, perne aer, înmatriculat, stare bună, an 1985, 6.500 Euro, negociabil. Telefon 0744.159.594. (1471)

Vând microbus VW, model 1, Diesel, persoane, echipat camping, înmatriculat, stare perfectă, 1.500 Euro, negociabil. Telefon 0744.159.594. (1471)

Vând Opel Zafira Elegance, full extra, Diesel, fabricație 2001, impecabil, preț 11.700 Euro, negociabil. Telefon 0723.367.754. (1440)

Vând Mercedes C220 CDI, fabricație 2002, stare foarte bună, preț 21.000 Euro. Telefon 0723.367.754. (1440)

Vând Dacia 1400, an 1995, necesită reparații capitale tinichigerie, 800 Euro, negociabil. Telefon 0723.999.327. (1443)

Vând Ford Siera 2.3 D, 1986, persoană fizică, stare bună, 2.100 Euro, negociabil. Telefon 0744.779.700, 454016. (1466)

VÂNZĂRI ELECTRO

Vând CONGELATOR, COMBINĂ FRIGORIFICĂ și FRIGIDER, foarte ieftin și garanție. Telefon 275277. (1248)

Vând TV COLOR, MAȘINĂ AUTOMATĂ DE SPĂLAT, foarte ieftin și garanție. Telefon 275277. (1250)

Vând la prețuri bune TELEVIZOARE COLOR, MAȘINI SPĂLAT AUTOMATE, CONGELATOARE, LĂZI și COMBINE frigorifice. Ofer garanție. Calea Radnei 153. Telefon 274600. (1250)

Vindem LĂZI, COMBINE FRIGORIFICE, CONGELATOARE, FRIGIDERE, MAȘINI DE SPĂLAT, TV COLOR, numerar, prețuri foarte mici și negociabile, Calea Radnei nr. 225, telefon 259339, 0744.706.321. (346)

Vindem CASE MARCAT FISCALE, CÂNTARE ELECTRONICE, CONSUMABILE, str. I. L. CARAGIALE nr. 22. Telefon 272727. (331)

Vindem CASE MARCAT FISCALE, CONSUMABILE, CÂNTARE ELECTRONICE. Telefon 211211, 281188. (c.)

Vând (lichidez) stoc DVD-uri, titrate în limba română. Telefon 0742.273.630. (452)

Vând în 2 rate, MAȘINI SPĂLAT, TELEVIZOARE COLOR, garanție. Telefon 251392. (1161)

Vând TELEVIZOARE COLOR, diferite diagonale, telecomandă, teletext, garanție. Telefon 338090. (1349)

Vând TV color Philips de un an, stare perfectă, stereo, diagonala 63, identic Ziridava, 6.000.000 lei. Telefon 0745.065.564. (1425)

Vând CALCULATOARE, orice configurație și COMPONENTE. Asigur garanție și postgaranție. Telefon 259913, după ora 16.30; 0745.091.626, la orice oră. (1446)

VÂNZĂRI DIVERSE

Vând LEMNE FOC, esență tare, tăiate, crăpate, la PREȚURI MINIME. Telefon 241278; 0745.036.298. (1477)

Vând PLASĂ GARD ZINCATĂ ; CUIE; RABITZ; toată gama de SÂRME, COTURI și BURLANE FUM; ELECTROZI; CAIELE; SCOABE; TABLĂ, etc. Str. Vrabiei, nr. 4. Telefon 289997, 0744.289.997. (25532)

Vând plapume import Germania, calitate, 200.000 lei/bucata, Arad. Telefon 0722.857.837. (1278)

Vând 8 purcei, o scroafă gestantă și o scrofiță Landras. Telefon 287384. (1251)

Vând LEMNE FOC, esență tare, transport la domiciliu. Telefon 253270. (1275)

Vând LUCERNĂ și PAIE BALOTATE, preț avantajos. Telefon 274297. (1302)

(Continuare în pagina 14)

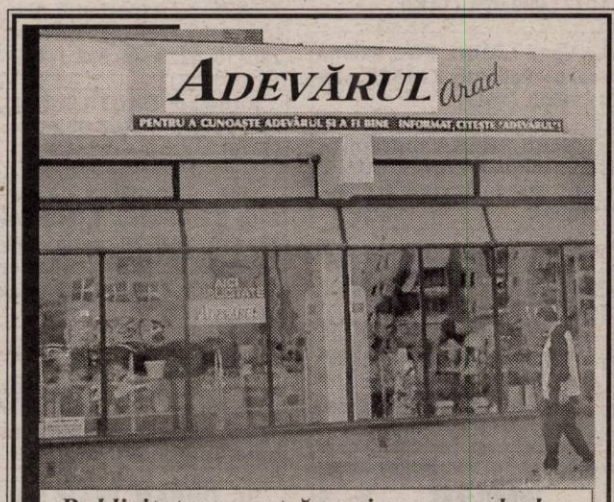

Publicitatea noastră, mai aproape de dvs.

ÎN ZONA UTA - AGENȚIE DE PUBLICITATE
ADEVĂRUL
Piața UTA: Magazinul „CRISTALUL" (aparținând AMET)
PROGRAM: luni - vineri între orele 9-16

ADEVĂRUL - publicitate eficientă la tarife avantajoase

(Urmare din pagina 13)

Vând baloți paie 25.000/ buc. Telefon 0740.141.029. (1318)

Vindem TERMOTECI noi, gaz - electrice, INSTALAȚII COMPELTE. Rate, avans 0. Telefon 0740.848.239. (1067)

Vând glob de cristal. Telefon 0740.848.239. (1067)

Vând APARATE pentru sport FITNESS. Informații telefon 0744.105.016. (1327)

Vând 8 tone grâu de panificație. Telefon 234604. (1341)

Vând CĂȚEI CIOBĂNESC Bucovina, pedigree; PĂLINCĂ ZALĂU 52°, PORUMB, CIRCULAR, scule forat fântâni, mașină măcinat fructe. Telefon 0257 - 338216; 0744.566.143. (1363)

Vând aparat salin rezistență răceli, sinuzite, amigdalite, bronșite astmatiforme, astm bronșic, silicoze. Telefon 243492; 0745.136.636. (1227)

Vând baloți paie. Arad, telefon 287148. (1216)

Vând FĂINĂ 550, 13.800 lei/ kg și tărâțe 6.500 lei/ kg. Telefon 0740.172.327. (1249)

Vând ieftin vin alb de Barațca. Telefon 285566. (1333)

Vând baloți paie comuna Olari. Telefon 377128, 0745.878.473. (1324)

Vând SEMINȚE lucernă (7 ani) și UTILAJE abator, cuter, spriț, camere frig, etc. Telefon 0744.496.284; 0744.964.648; 377088. (1325)

Vând masă TV tip nou, cu loc pentru video și 3 sertare, garnișe, calorifer electric și aspirator, toate stare excepțională. Telefon 233843. (1370)

Vând HUILĂ EXTRA, LIGNIT, LEMNE de FOC. Telefon 288924, 0724.502.693. (1386)

Vând grâu și Dacia 1300, 1.200.000 lei. Telefon 0745.615.604. (1396)

Vând LEMNE FOC esență tare. Transport la domiciliu, 650.000 lei/mc. Telefon 0740.994.503; 211646. (1410)

Vând LEMNE FOC esență tare. Telefon 241278 sau 0721.889.679. (1412)

Vând LEMNE FOC esență tare. Telefon 214428 sau 214535. (1412)

Vând PRESĂ hidraulică confecționat ZAHĂR CUBIC. Str. Petru Rareș nr. 45. (1452)

Vând CARTOFI, en gros. Telefon 214415, 0745.003.019. (1355)

Vând LEMNE FOC, NISIP-BALAST, la domiciliu. Telefon 214415 (fost 277027). (1355)

CUMPĂRĂRI TERENURI, IMOBILIARE

Cumpăr casă modestă, Micălaca cu teren minim 1000 mp. Telefon 214511. (1324)

Cumpăr SPAȚIU COMERCIAL, Bd. Revoluției 30-120 mp. Telefon 0722.324.750. (1171)

Cumpăr apartament 2-3 camere, Vlaicu, Micălaca, centru. Telefon 252389. (1343)

Cumpăr garsonieră confort I, în Vlaicu sau Micălaca zona 2-3, ofer 8.000 - 8.500 EU. Telefon 0257 - 275184 sau 0742.134.789. (1367)

Cumpăr pământ în Asociația „Pusta" Bujac, în livezi. Telefon 0745.350.620. (1382)

CUMPĂRĂRI AUTO

Cumpăr Dacia cu numere noi cu sau fără probleme caroserie. Ofer între 8-22 milioane lei. Telefon 0723.045.296. (1209)

Cumpăr Volkswagen, preferabil Diesel (neînmatriculat), stare funcționare, ofer 300-400 $. Telefon 273965; 0721.838.968. (708)

Cumpăr Dacia 1300, CIV, nr. noi, chiar probleme tinichigerie, ofer 6-10 milioane. Telefon 0742.902.683. (1193)

CUMPĂRĂRI DIVERSE

Cumpăr mobilă veche din lemn curbat, ceasuri perete și de mână, obiecte vechi. Telefon 0744.203.945. (1192)

LOCURI DE MUNCĂ

Angajez TEHNOLOG industrie alimentară; MĂCELARI-MEZELARI, LUCRĂTOR COMERCIAL. Telefon 280013, orele 8-15.

Încadrez VÂNZĂTOARE pentru FAST FOOD. Telefon 0744.787.010.

Angajez PATISERĂ, vârsta maximă 40 ani. Informații telefon 280850. (p)

Angajăm BARMANI și OSPĂTARI cu/ fără experiență pentru cafenea. Telefon 211994. (1212)

SOCIETATE COMERCIALĂ angajează PROIECTANT, AUTOCAD 3D. CV, la fax 276808 sau OP.9, CP.111, Arad. (1219)

SOCIETATE COMERCIALĂ angajează 3 MECANICI AUTO cu experiență minim 3 ani; 2 ELECTRICIENI ELECTRONIȘTI AUTO, 2 SPĂLĂTORI AUTO. Telefon 272200. (1253)

SOCIETATE COMERCIALĂ angajează VÂNZĂTOARE cu experiență pentru Alimentara. Telefon 280110, 0723.169.998. (1415)

Angajăm DACTILOGRAFĂ. Telefon 0788.452.944. (1312)

TOP SECURITY, Arad, P-ța Sârbească 1, telefon 281410, 280228, angajează PERSONAL PAZĂ, bărbați și femei din ZONA CHIȘINEU CRIȘ. (1187)

SOCIETATE COMERCIALĂ angajează SUDOR-INSTALATOR și PROIECTANT, experiență proiectare gaze. Telefon 276727. (1349)

SC DREAM TEAM SRL angajează CONFECȚIONERE la toate tipurile de mașini de cusut. Salar avantajos, bonuri de masă. Asigurăm transport. Informații telefon 276474. (1191)

SC MILLEFIORI SRL, Calea Zimandului nr. 26, angajează SECRETARĂ. Telefon/ fax 278404. (1175)

SC angajează TAPIȚERI cu exeprință. Telefon 255334. (1096)

SC MILLEFIORI SRL, Calea Zimandului nr. 26, angajează ȘEF SERVICIU RESURSE UMANE. Telefon/ fax 278404. (1175)

PRODMODERN angajează MAȘINISTE CONFECȚII ÎNCĂLȚĂMINTE cu multă experiență. Telefon 211252. (1166)

SC MIG SRL angajează ASOLVENTĂ Științe Economice, cunoscătoare obligatoriu limba franceză și germană, bune cunoștințe calculator. Telefon 214134, 256189. (1303)

Angajăm VÂNZĂTOARE pentru magazin alimentar. Relații telefon 214298. (1340)

SC „ARCOOM" S.C.C.A Arad, str. Cloșca nr. 8, telefon 255889, ANGAJEAZĂ, pentru secțiile din ARAD și CURTICI, CONFECȚIONERI la mașini de cusut industriale. (912)

Angajez urgent AUTOMACARAGIST cu experiență (și pensionar). Telefon 0744.523.701. (1335)

TOLEDO angajează MAȘINISTE cu experiență, zona UTA și Aradul Nou, salar atractiv, bonuri masă. Asigurăm calificare. Telefon 275444, 0724.968.520. (1301)

FABRICĂ ÎNCĂLȚĂMINTE angajează MAȘINISTE cu experiență și persoană pentru documente vamale și operare calculator. Informații telefon 278660. (1256)

Angajez PERSONAL muncă teren-birou, salar fix, procent. Telefon 213192. (1359)

Angajăm MUNCITOR - SERVICII FUNERARE. „RO - STYL COMPANY", str. Eminescu nr. 20-22. Telefon 214422, 0788.352.515. (1358)

SC ZADE angajează PERSOANĂ numerotat piese confecții, CONFECȚIONERE. Telefon 272668. (1360)

Angajăm FRIGOTEHNIST și ELECTRICIAN AUTO. Salariu atractiv. Telefon 284857. (1392)

SOCIETATE ITALIANĂ angajează PERSONAL CALIFICAT și ȘEF SECȚIE pentru confecții cămăși, în localitatea TURNU. Telefon 469255. (1394)

Firmă GERMANĂ oferă LOCURI de MUNCĂ. Câștiguri avantajoase. Telefon 0745.139.308. (1421)

SOCIETATE COMERCIALĂ angajează VÂNZĂTOARE-GESTIONARĂ pentru magazin alimentar și ÎNCHIRIAZĂ SPAȚIU COMERCIAL zona Micălaca. Informații telefon 0744.766.904. (1427)

Firmă cu profil TERMO-SANITAR angajează SECRETARĂ cu cunoștințe contabilitate primară și operare PC și gestionar cunoscător în domeniu, posesor de permis categoriile B, C. CV se depun la telefon/fax 287040 sau informații la 0788.342.682. (1434)

COMPANIE AMERICANĂ recrutează: MANAGER de UNITATE și CONSULTANȚI FINANCIARI. Oferă: venituri motivante și carieră. Informații telefon 0257/214871; 0723.545.106. (1442)

S.C. RESCO S.A., angajează CONTABIL ȘEF, la firmă de producție mobilier. Informații telefon 281312. (1449)

Angajăm OSPĂTARI(RE), BUCĂTARI(RĂ). Telefon 0257/214464, între 12-24. (1450)

Angajez: PATISER(Ă), AJUTOR PATISER, VÂNZĂTOARE. Telefon 279788; 0745.074.095. (1467)

Angajez TÂMPLARI și ȘLEFUITORI LEMN. Ofer salar + bonuri masă + transport gratuit. Telefon 216823. (1468)

PRESTĂRI SERVICII

REPARAȚII FRIGIDERE, CONGELATOARE, la domiciliu, în Arad și județ, garanție 1 an. Telefon 258986, 0740.081.123. (25294)

PRESTIGE CONSTRUCT execută lucrări de CONSTRUCȚII toate tipurile. Telefon 534239, 0744.775.398. (1332)

Școala șoferi col. RUSU asigură 30 ore de conducere. Telefon 283696. (1313)

Efectuez STRĂPUNGERI BETON, HOTE, UȘI BALCON, lucrări INTERIOR. Telefon 0740.212.750. (387)

AUTOMATIC SERVICE repară MAȘINI SPĂLAT automate. Domiciliu clientului. Telefon 259146, 0744.241.398. (1371)

Executăm CONSTRUCȚII, RENOVĂRI interioare-exterioare, ACOPERIȘURI, MANSARDE, IZOLAȚII. Telefon 258126. (1407)

„DAMAR" repară MAȘINI SPĂLAT automate, import, românești. Telefon 270518; 0740.869.274. (1409)

ZUGRĂVIM, GRESIEM, PARCHETĂM, MOCHETĂM, GLETUIM, fără alcool, seriozitate. Telefon 0724.294.692.

DIVERSE

Este adevărat că dr. BOBOC CONSTANTIN și-a redeschis CABINETUL MEDICAL?
Da! ESTE ADEVĂRAT.
Aveți posibilitatea să beneficiați de asistență medicală de cea mai bună calitate. Detalii la telefon 280221. (582)

PIERDUT PORC, duminică, cartier Grădiște. RECOMPENSĂ! Telefon 276810. (1331)

PIERDUT 2 CÂINI rasa CIOBĂNESC GERMAN (unul de rasă) în zona ARADUL NOU. Ofer BUNĂ RECOMPENSĂ găsitorului și oricui poate da informații. Telefon 0723.520.416. (1431)

Pierdut CÂINE CIOBĂNESC CAUCAZIAN. Ofer RECOMPENSĂ! Telefon 278435. (1378)

PREZICĂTOARE

ALEXIL și ANA aduc pace, sănătate, prosperitate. Garantăm dezlegările. Profesionalism. Telefon 0256-436801; 0744.528.876; 0722.200.147. (1181)

Adrian, Arad. Sincere mulțumiri VALERIEI, m-a lecuit de patima beției. Telefon 0257/262935; 0744.288.220. (1470)

Celebra tămăduitoare, clarvăzătoare TAMARA, dezleagă farmece, blesteme, împacă soț-soție, lecuiește beția, impotența, gelozia, aduce prosperitate în afaceri, aduce pacea și liniștea în casele oamenilor, rezultate 100%, garantate de la prima ședință. Apelați cu încredere, telefon 0257/368624; 0723.421.156. (1446)

Marian, Sebiș. Multă sănătate, VALERIA mi-a întors soția, ce mă părăsise. Sunați, telefon 0257/262935; 0744.288.220. (1470)

CITAȚII

Se citează pârâta GHEBAUER ATENA (cu domiciliul necunoscut) și eventualii săi moștenitori, în proces cu reclamantul S.A. SPICUL LIPOVA pentru acțiune în constatare, cu termen de judecată la data de 11.02.2004. (Ag. Lipova, 13)

ÎNCHIRIERI

Ofer închiriere apartament 2 camere, dependințe, compatibil SPAȚIU COMERCIAL, str. Eminescu nr. 4. Telefon 282061; 0722.588.715.

Închiriez apartament confort occidental, termotecă, mobilat, utilat, zonă centrală. Telefon 0745.353.965; 0745.528.292. (516)

PARTICULAR, caut MAGAZIN între 70 - 150 mp, pentru ÎNCHIRIERE, în zonă cu vad bun. Telefon 0724.454.794. (27005)

Ofer închiriere 4 apartamente: Micălaca bl. 716, lângă Orizont fața spre parc, renovat, lavabil, uși, geamuri termopan, balcon închis termopan, ușă intrare la telecomandă, prevăzut sistem alarmă: 2 apartamente, et. II, 2 la parter. Telefon 0724.391.074.(1203)

Oferim spre închiriere SPAȚII COMERCIALE pentru: MAGAZINE, DEPOZITE, PRODUCȚIE. Telefon 281036. (c. 48)

Ofer spre închiriere garsonieră confort I, nemobilată, Vlaicu. Telefon 370110, 370132, 0744.364.611. (1316)

Închiriez (ofer) SPAȚIU COMERCIAL str. Cozia, nr. 5. Informații telefon 0744.320.321. (1327)

Închiriez SPAȚII 400 și 250 mp, HALĂ 150 mp, BIROURI, central. Telefon 0740.212.750. (388)

Închiriez (ofer) garsonieră cf. I, Praporgescu. Telefon 0742.057.619. (1300)

Ofer chirie apartament mobilat, Micălaca. Telefon 256353. (1343)

Caut chirie apartament mobilat Micălaca, Vlaicu, anticipat + garanție. Telefon 252389. (1343)

Închiriez (ofer) apartament 2 camere zona Piața Mihai Viteazul. Telefon 0722.426.570. (1357)

Închiriez HALĂ necesită reparații, zonă ultracentrală, 1100 mp, 2 EU/mp. Accept variante. Telefon 0723,273,746. (1381)

Închiriez garsonieră Praporgescu, etaj 4, mobilată, 100 EU/lună. Telefon 0723.273.746. (1381)

Ofer închiriere apartament lângă Teatru, 3 camere înalte, 250 EU. Telefon 281195. (1388)

Ofer SPAȚIU COMERCIAL 40 mp, str. Andrei Șaguna 56. Telefon 0257 - 244181. (1408)

Ofer chirie apartament 3 camere parter, bucătărie mobilată, cartier Alfa, 80 EU lunar, garanție, chiria una lună anticipat. Prefer familie. Informații telefon 258139. (1405)

(Continuare în pagina 15)

NOSFERATUM S.r.l. **20% reducere pensionari** **SERVICII FUNERARE COMPLETE** certificat ISO 9001:2000 **Arad, str. GHIBA BIRTA nr. 26 Tel. 0257/270.437;0744/554.874**

(Urmare din pagina 14)

Închiriez la casă, două camere, baie, intrare separată, la studenți sau străini. Telefon 0745.494.903. (1428)

Închiriez (ofer), pe termen lung, apartament 2 camere, centru. Telefon 358258. (1465)

Închiriez (ofer) apartament 2 camere, mobilat, Micălaca, 575, Alba Iulia. Telefon 368073. (1464)

PIERDERI

Pierdut carnet membru Cooperativa Credit Ineu, nr. 0102038 pe numele Bolocan Aurelia. Îl declar nul. (Ag. Ineu, 28)

Pierdut legitimație gratuită tramvai, eliberată de CTP Arad, pe numele Hălmăgean Ioan. O declar nulă. (1385)

Pierdut carnet șomaj eliberat de AJOFM Arad, pe numele Domide Viorel. Îl declar nul.(1395)

Pierdut legitimație gratuită tramvai, eliberată de CTP Arad, pe numele Domokos Ioan. O declar nulă. (1398)

Pierdut foaie parcurs cu seria 70284 eliberată de SC BAT SA. O declar nulă. (1401)

Pierdut Registru Jurnal, aparținând SC MBB SRL. Îl declar nul. (1413)

Pierdut carnet coordonator transport pentru Iliescu Lucian Sebastian eliberat de ARR. Îl declar nul. (1435)

Pierdut legitimație călătorie gratuită, tramvai, eliberată de CTP Arad, pe numele Gaica Ecaterina. O declar nulă. (1436)

Pierdut carnet de student, eliberat de Universitatea Aurel Vlaicu Arad, pe numele Nica Marius Silviu. Îl declar nul. (1456)

Pierdut carnet student, eliberat de UAV Arad, pe numele Palade Silvia Oana. Îl declar nul. (1453)

✝ DECESE ✝

Cu durere în suflet anunțăm trecerea în neființă a dragului nostru tată, bunic și străbunic

DAN TEODOR,

născut în Sintea Mare. Înmormântarea va avea loc azi, 27 ianuarie 2004, ora 13, de la domiciliul din comuna TÂRNOVA, nr. 165. Dumnezeu să-l ierte! Familia îndoliată.

Cu adâncă durere anunțăm încetarea din viață, după o scurtă și grea suferință, a iubitei noastre soții, mamă și bunică

BOZEȘAN FLOARE,

în vârstă de 55 ani. Înmormântarea va avea loc azi, 27 ianuarie 2004, ora 13, de la locuința din str. Pelinului. Familia îndoliată.

Cu lacrimi și durere în suflet anunțăm încetarea din viață a scumpei noastre mamă, soacră, bunică și soră

educatoarea FILIP SUSANA,

în vârstă de 63 ani. Înmormântarea va avea loc azi, 27 ianuarie 2004, ora 14, de la domiciliul din BODROGUL NOU. Nu te vom uita niciodată. Dumnezeu să te odihnească în pace! Familia îndoliată.

✝ CONDOLEANȚE ✝

Sincere condoleanțe familiei DIE la pierderea mamei dragi

MARIA DIE.

Familia COSTI și ANDREI CARACIONI.

Biroul comercial al magazinului ZIRIDAVA, este alături de domnul GHEORGHE ARDELEAN, în momentele grele pricinuite de decesul mamei dragi. Sincere condoleanțe familiei îndoliate!

Angajații de la etajul I al magazinului ZIRIDAVA împărtășesc durerea domnului ARDELEAN GHEORGHE, în aceste momente grele pricinuite de decesul mamei. Sincere condolențe!

Suntem alături de colega noastră CARMEN CRĂCIUN în greaua durere pricinuită de moartea bunicii. Colegii din cadrul Serviciului Control Fiscal I. (1365)

Conducerea Inspectoratului de Poliție al Județului Arad și colegii din Serviciul Logistic îi aduc un ultim omagiu celei care a fost

BOZEȘAN FLOARE.

Sincere condoleanțe familiei îndoliate. (1366)

Suntem alături de domnul ARDELEAN GHEORGHE în marea durere pricinuită de dispariția iubitei mame și transmitem sincere condoleanțe familiei îndurerate. Colectivul Raioanelor Decorațiuni Interioare și Menaj din cadrul magazinului ZIRIDAVA. (1368)

Sincere condoleanțe și întreaga noastră compasiune familiei ARDELEAN GHEORGHE la decesul mamei dragi. KATI KALMAN. (1368)

Profund îndurerați, ne rugăm bunului Dumnezeu să odihnească sufletul celui care a fost

DAN TEODOR.

Fiica FLORICA cu soțul PETRU, nepoatele COSMINA și MĂDĂLINA, strănepotul TUDOR. (1372)

Cu profundă durere suntem alături de colegul nostru MARTIN NEAGU în aceste clipe grele pricinuite de decesul tatălui său. Sincere condoleanțe familiei! Serviciul Colectare Venituri Persoane Fizice. (1373)

Suntem alături de colegul nostru MARTIN NEAGU în aceste clipe grele pricinuite de decesul tatălui său. Sincere condoleanțe familiei îndoliate. Sindicatul „FINANȚE" Arad. (1374)

Suntem alături de colegul nostru MARTIN NEAGU în tristețea acestor clipe pricinuite de decesul tatălui său. Sincere condoleanțe familiei! Administrația Finanțelor Publice a Municipiului Arad. (1375)

Suntem alături de familia BOZEȘAN în grelele momente pricinuite de trecerea în eternitate a celei care a fost colega noastră

BOZEȘAN FLOARE.

Colectivul Popotei din cadrul IPJ Arad. (1376)

Sincere condoleanțe familiei BOZEȘAN în tristele clipe pricinuite de plecarea la cele veșnice a celei care a fost

BOZEȘAN FLOARE.

Familia BORDENCI COSTEL și OLGA. (1375)

Cu adâncă durere în suflet mă despart de tatăl meu drag

DAN TEODOR.

Îi voi păstra o duioasă amintire și mă rog bunului Dumnezeu să-l ierte. Fiica AURELIA. (1380)

Cu nemărginită durere ne despărțim de dragul și regretatul nostru tată

DAN TEODOR.

Îi vom păstra amintirea veșnic și îl rugăm pe bunul Dumnezeu să-l ierte. Fiul DAN GHEORGHE și nora MARINELA. (1380)

O rugăciune, lacrimi și un gând pios la trecerea în neființă a dragului nostru bunic și străbunic

DAN TEODOR.

Dumnezeu să-l ierte! Nepoții SIMA cu VIORICA și strănepotul DAN. (1380)

Înălțăm bunului Dumnezeu o rugăciune pentru dragul nostru bunic și străbunic

DAN TEODOR.

Dumnezeu să-l ierte! Nepoții ANCA cu RAREȘ și strănepotul SERGIU. (1380)

Un gând pios și o sfântă rugăciune pentru dragul nostru bunic și străbunic

DAN TEODOR.

Dumnezeu să-l ierte! Nepoții RAREȘ cu ANGELA și strănepoata ILINCA. (1380)

Locatarii bloc 584 Micălaca aducem un ultim omagiu celui care a fost

PARA VASILE.

Suntem alături de familia îndoliată. Dumnezeu să-l ierte și să-l odihnească! (1403)

Suntem alături de familia NEAGU MARTIN în marea durere la decesul tatălui drag. Sincere condoleanțe! Familia ȚĂRNĂU ADRIAN și OLENTINA. (1411)

Vei rămâne în amintirea sufletelor noastre și nu te vom uita în veci,

BOZEȘAN FLOARE.

Mereu nemângâiată, familia BURTEA (fiica ADI, ginerele ADI și nepoatele RALUCA și GEORGIANA). (1420)

Un ultim omagiu pentru cea care a fost

BOZEȘAN FLOARE

din partea familiilor BURTEA GHEORGHE și RELU. (1420)

Ai lăsat în sufletele noastre un gol și multă durere,

BOZEȘAN FLOARE.

În veci nemângâiați, fiul CLAUDIU și nora TUȚA. (1420)

Un ultim omagiu pentru

BOZEȘAN FLOARE

din partea cuscrilor, familia CONSTANTIN VIOREL și ILEANA. (1426)

Plângem pentru plecarea în viața veșnică a educatoarei

FILIP SUSANA

și ne rugăm pentru iertarea păcatelor ei și pentru mângâierea celor rămași. Familia TEUCA din SECUSIGIU. (1423)

Suntem profund îndurerați de plecarea în veșnicie a nașei noastre **educatoarea FILIP SUSANA.**

Suntem alături de familia îndurerată. Finii AVRAM din SUA. (1423)

Regretăm nespus dispariția nașei noastre **educatoarea FILIP SUSANA** din BODROGUL NOU și suntem alături de familia greu încercată. Finii MOȘESCU din SECUSIGIU și FĂGĂRAȘ. (1423)

Suntem alături de domnul DAN GHEORGHE în greaua încercare pricinuită de moartea tatălui. Sincere condoleanțe! Familiile PALCU și CHIȘ. (1426)

Colectivul S.C. NUOVA ATELMEC SRL CHIȘINEU-CRIȘ, este alături de colega lor BABIUC ECATERINA în grelele clipe prin care trece la dispariția fratelui său. Sincere condoleanțe. (1448)

Condoleanțe pentru familia Generalului DAN GHEORGHE ca urmare a decesului tatălui. Familia CHIRILĂ. (1472)

Suntem alături de colega noastră VOȘTINAR FLORICA în durerea pricinuită de decesul tatălui și transmitem condoleanțe familiei îndurerate. Cadrele PPF AEROPORT ARAD. (1476)

Condoleanțe pentru familia Generalului DAN GHEORGHE ca urmare a decesului tatălui. Familia NEGRUȚ. (1473)

Ne alăturăm durerii familiei ARDELEAN GHEORGHE la trecerea în eternitate a mamei

ARDELEAN ANA.

Sincere condoleanțe! Familia ȘTIUBEA. (1478)

✝ COMEMORĂRI ✝

Azi, când ar fi trebuit să-ți spunem „La mulți ani",

EVA BORLEA,

tu nu mai ești decât în amintirea noastră. Dumnezeu să te odihnească în pace! IONICĂ și BEBA BĂLAN. (1451)

Ai fost un falnic brad în casă, suflet și lumină vie, dar într-o zi de iarnă tristă, tu ai plecat în veșnicie. S-au scurs 4 ani de când s-a stins cel care a fost

DUMITRESCU MARIN.

Nu te vor uita niciodată: soția SILVIA și copiii CĂLIN, RADU și LUMINIȚA, cu familiile. (1293)

27 ianuarie a fost ziua ta de naștere, când ne adunam toți în jurul tău spunându-ți „La mulți ani", acum ne adunăm în jurul mormântului rece și neprimitor, dorindu-ți odihnă veșnică, deoarece la 1 februarie se împlinește 1 an de la trecerea în neființă a celui ce a fost

învățător MIRCEA VANCU, din ȘIRIA.

Nu te vom uita niciodată, soția STELA, fiul CĂTĂLIN, mama VIORICA. (1455)

Azi, 27 ianuarie, se împlinesc trei ani de când a plecat dintre noi, scumpa noastră soție, mamă, fiică, soră și bunică

BOARIU MARIA.

Vei fi mereu în inimile noastre. Dumnezeu să te odihnească în pace! Parastasul va avea loc sâmbătă, 31 ianuarie, ora 14, la Catedrala Ortodoxă Veche. Familiile BOARIU, BURCĂ, REINHOFER. (1383)

Se împlinesc 5 ani de la decesul scumpului nostru tată, soț, bunic

MIHALCA CORNEL.

Dumnezeu să-l odihnească! Nu te vom uita niciodată! (1387)

Dureroasă amintire și un pios omagiu la 3 ani de la despărțirea de sora mea

BOARIU MARIA.

Dumnezeu să te odihnească în pace! AUREL BURCA cu familia. (1399)

Plângem mereu în suflet, pe cel care l-am pierdut în veșnicie, în urmă cu 6 luni,

ROȘU AUREL.

Dumnezeu să-l odihnească în pace! Soția, fiica DORINA, copiii, nepotul FLORIA. (1432)

Ieri 26 ianuarie 2004, s-au împlinit 6 săptămâni de când ne-ai părăsit trecând în lumea dreptților, lăsând în urma ta tristețe, lacrimi și multă suferință, scumpul nostru

PARNAVEL ALIN-ABEL.

Parastasul și pomenirea vor avea loc duminică, 1 februarie 2004, la Biserica Martirilor la UTA, ora 11.30. Familia KENYERES. (1367)

✝ SERVICII FUNERARE ✝

IN MEMORIAM "KUKI"

SERVICII FUNERARE COMPLETE

Str. M Eminescu Nr.4 în curte

Tel: 211.929 - 0723.343.964

MAGAZIN DESCHIS LA ORICE ORĂ

OFERĂ:

■ **SICRIE** 10 modele de la 900.000 - 3.400.000

■ **SICRIE LUX** 6 modele de la 3.600.000-22.500.000

Mânere. Suruburi, prosoape, lumânări, colaci și colivă

■ **LENJERIE** 10 modele de la 350.000 - 2.000.000

Apelând la serviciile noastre (spălat, îmbrăcat, formolizat și transport) BENEFICIAȚI DE 20% REDUCERE LA SICRIU

GRATUIT Transportul sicriului la domiciliu Transport Intern și Internațional

Se poate plăti și după ridicarea ajutorului de înmormântare

RO STYL COMPANY

SERVICII FUNERARE COMPLETE

Magazin deschis și noaptea

ARAD STR. M. EMINESCU 22 peste drum de ARTEX

Tel. 214.422, 0744.690.121

Pentru că suntem producători de sicrie nu simpli comercianți, PUTEM FACE O REDUCERE REALĂ de 40% LA SICRIU, clienților care fac toate serviciile cu firma.

ACCESORII FUNERARE

PLATA ȘI DUPĂ ÎNCASAREA AJUTORULUI DE ÎNMORMÂNTARE.

TRANSPORT intern și internațional.

S.C. SATLINE S.R.L. TELEFON 251.461, 0744/507.211 SHOW ROOM ARAD,Piata Mihai Viteazul - BL. M7 - PARTER
TÂMPLĂRIE DIN ALUMINIU ȘI P.V.C.
CU GEAM TERMOPAN; PROFILE PVC TROCAL Germania; PROFILE ALUMINIU Grecia
Reduceri între 8 și 12% în perioada ianuarie-februarie
NOU! RATE / 5 ani AVANS 0

Magazinele BENDEA
VĂ OFERĂ
INSTALAȚII SANITARE
GRESIE FAIANȚĂ
TOATĂ GAMA DE INSTALAȚII SANITARE, MATERIALE DE CONSTRUCȚII, SCULE, MATERIALE PT. AMENAJĂRI INTERIOARE
GRESIE FAIANȚĂ IMPORT ITALIA și SPANIA
NOU!!! Produse electrocasnice
● cuptoare cu microunde ● aragaze
● mașini de spălat ● hote
● televizoare
● frigidere
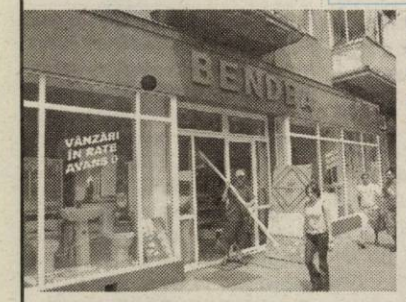

TOATE PRODUSELE COMERCIALIZATE CU PLATA ÎN 60 RATE LUNARE DOBÂNDĂ 1,75%LUNĂ
FĂRĂ GIRANT
ARAD, B-DUL REVOLUȚIEI nr. 26-38 Telefon 231.853
ARAD, STR. PĂDURII Telefon 228.966
ARAD, STR. L. REBREANU nr. 68 Telefon 250.905
(c.752/2003)

S.C. ESCORIAL S.R.L. ARAD

produce MOBILIER tapițat
MAGAZIN Str. Unirii 5-7 la ATIC CENTER etaj I
Tel. 0744 507 359 0744 543 031 0744 507 313
(4127291)

Citește ADEVĂRUL Cotidian independent Arad
Pentru a fi bine informat

s.c.MOBILĂ și BINALE s.r.l.
TÂMPLĂRIE PVC
CALITATE GERMANĂ GEALAN
Execută mobilier din pal melaminat la comandă
Uscă cherestea capacitate 10 m³
Furniruiește cu presă import Italia
TELEFOANE 213.145 514.901 0745.852.250

S.C. DIALMA S.R.L.
Firmă cu tradiție în Arad în domeniul confecțiilor tip sport
Arad, str. Câmpul Liniștii nr. 1 (în curte cu Vama Arad) Telefon: 30.60.33
Angajează
- confecționere și confecționeri calificați pentru mașini de cusut
- tineri și tinere necalificate care doresc să învețe meseria de confecționer textil

ASIGURA
- salarizare stimulativă (pentru cei calificați începând cu 4.000.000 lei)
- condiții de lucru la nivel occidental (climatizare)
- tichete de masă
- transport gratuit de la UTA la fabrică și retur
- plata abonamentelor de transport pentru cei din județ
- asistență medicală gratuită la sediul firmei

NOU Angajăm persoane cunoscătoare a meseriei (și pensionari) cu timp de lucru parțial
Garantăm locuri de muncă și câștiguri sigure, într-un singur schimb.
(C. 5/2004)

Oferta unica la Quark Motors: reducere de 2.400 Euro* !!!

Quark Motors, dealer-ul Volkswagen in zona de Vest a tarii, iti face o oferta irezistibila: Golf Last Edition performant si atractiv, la un pret unic, cu 2.400 Euro* mai mic!
Grabeste-te, sa nu pierzi ocazia!!
Golf Last Edition
-Oferta valabila in limita stocului disponibil.
quark motors
Dealer autorizat Volkswagen
Timisoara, Bd. Liviu Rebreanu Nr. 164
Tel.: 0256-22.00.44; Fax: 0256-22.00.40
E-mail: vanzari@quarkmotors.ro
Arad, Bd. Revolutiei Nr. 85
Tel./Fax: 0257-21.49.79
E-mail: quark@arad.ro
(c./2004)

S.C. IATSA S.A. Arad
(fosta Dacia Service Aradul Nou)
Calea Timișorii nr. 127
Vinde
Teren în suprafață de 3200 m.p. cu construcțiile aferente
Caietul de sarcini și informații suplimentare se pot obține la sediul societății sau la telefon 287366 sau 278701.
Licitația va avea loc în ziua de 28.01.2004 orele 11 (unsprezece) a.m. la sediul societății.
(c.300/2003)

SC FLEUR DU SOLEIL SRL
cu sediul în Arad, Bd. Revoluției 35
Angajează
3 VÂNZĂTOARE
pentru florărie

Cerințe: ★ realizare de aranjamente florale, împachetări cadouri
★ experiența constituie un avantaj
★ abilități de relații cu clienții
Vă oferim: ★ salariu avantajos
★ orar flexibil
★ mediu de lucru occidental
DETALII LA TELEFON: 0740/612.101
Așteptăm CV-urile la fax 250.708.
Numai persoanele selectate vor fi contactate. (3928223)

ABONAȚI-VĂ LA ADEVĂRUL !
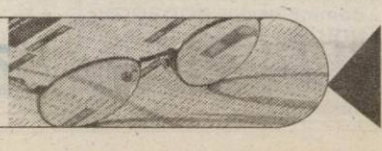

SANPAOLO IMI BANK
Depozit la termen
între 12 şi 36 de luni
Cu plata dobânzii lunar
18% p.a. - DOBÂNDĂ ÎN PRIMA LUNĂ
Informatii suplimentare
ARAD, B-dul Revolutiei nr. 88
TELEFON : 284.888 ; FAX : 285.202

ADEVĂRUL
Cotidian independent Arad

ASTRA
ASTRA VAGOANE CĂLĂTORI
Singurul producător de confort din domeniu
Str. Petru Rareş 1-3
Tel: 233.651 Fax: 258.168
e-mail: astra.calatori@astrac.rdsar.ro

Anul XVI, nr. 4122 | 16 pagini | MIERCURI, 28 IANUARIE 2004 | 5.000 lei
adevarul@arad.ro; adv.pub@arad.ro | http://adevarul.arad.ro
Publicaţie auditată de BRAT | Tiraj mediu zilnic vândut: 30 531

Pace şi prietenie. Deocamdată...

Ioan Iercan

În bună parte, lucrurile s-au clarificat în PSD la nivelul judeţului Arad. Dorel Popa a mai câştigat o bătălie cu adversarii politici şi până la alegerile locale din iunie are mână liberă să conducă aproape discreţionar organizaţia judeţeană. Adversarii, aproape siguri că Dorel Popa va fi mazilit, îşi ling rănile şi şi-au pus pofta-n cui, cel puţin pentru câteva luni. În mod cert vor recidiva şi vor încerca o nouă lovitură. Sorţi de izbândă vor avea numai dacă Dorel Popa va pierde competiţia pentru funcţia de primar. Iar dacă n-o va pierde şi va câştiga un nou mandat, câţiva dintre adversarii lui Dorel Popa vor putea spune adio vieţii politice. Ba din cauza vârstei, ba din cauza neputinţei, ba din cauza prostiei şi a lipsei de tactică.

Dorel Popa a anunţat că după alegerile locale va renunţa la funcţia de preşedinte al organizaţiei judeţene. Eu rămân sceptic la acest anunţ. Dorel Popa a mai zis şi că nu va intra niciodată în partid şi a făcut-o. Cine şi-a călcat o dată cuvântul îl mai poate călca şi a doua oară. Şi nici nu ar fi strategic să cedeze puterea în partid, putere care îl ajută - după cum s-a constatat - şi în funcţia de primar. Dacă Dorel Popa nu va câştiga Primăria Aradului, chiar că va pierde şi şefia partidului. Dar nu că vrea el, ci că vor vrea alţii. Abia atunci va fi o luptă pe viaţă şi pe moarte în partid, pentru că cei care vor ajunge în fruntea partidului vor alcătui listele pentru Parlament. Şi nu puţini sunt cei care ar vrea să se vadă în fruntea acestor liste.

Cei care au luptat acum, vor lupta şi atunci. Inedită a fost apariţia lui Dimitrie Muscă în bătălia politică recentă. Cunoscut ca un excelent manager în agricultură, inginerul Muscă a fost atras în lupta politică oarecum împotriva voinţei proprii. Dimitrie Muscă, om cu bun-simţ şi cu scaun la cap, ştie că în viaţă cel mai bine este să faci ceea ce ştii. El ştie agricultură, asta face. Bine. Dimitrie Muscă, în virtutea excelentelor relaţii cu Ion Iliescu, dar şi în virtutea demonstraţiei că e capabil de lucruri mari, putea demult să fie parlamentar sau lider de partid. Dar n-a vrut, pentru că Muscă n-a vrut să se facă de râsul lumii având o prestaţie de politician mediocru. Deşi nu se ştie niciodată.

(Continuare în pagina 6)

Conflict la Jackson

Angrosiştii se simt eliminaţi de pe piaţă de o lege ambiguă

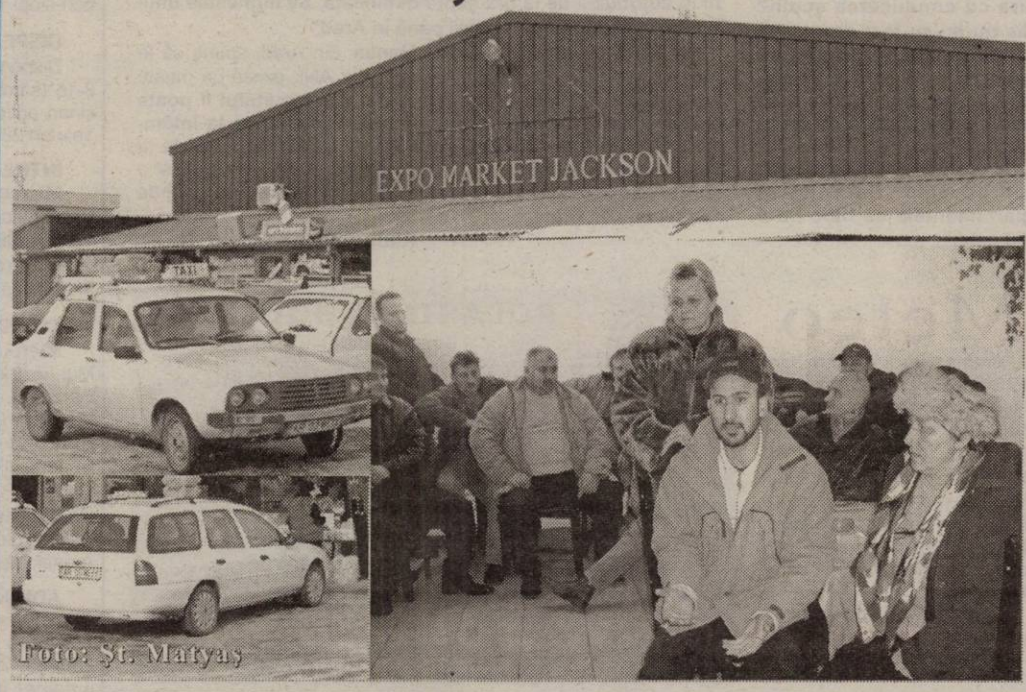

Foto: Şt. Matyaş

Peste 30 de angrosişti care îşi desfăşoară activitatea în Complexul comercial Jackson s-au adunat ieri pentru a vedea dacă pot găsi rezolvarea unei probleme fierbinţi. Ei trăiesc cu spaima că nu mai pot să vândă produsele en-gros, deşi sunt autorizaţi să facă asta. Motivul - spun atât reprezentanţii complexului, cât şi cei ai angrosiştilor - interpretarea de către Garda Financiară a unui act normativ care clasifică centrele comerciale drept locuri unde nu se poate vinde en-gros. Multe standuri sunt la ora actuală închise, fie pentru că patronii nu ştiu dacă mai pot activa ca angrosişti, fie pentru că Garda i-a amendat (pe cei care vând şi cu amănuntul, pentru lipsa casei de marcat).

Gerlinde Knap

(Continuare în pagina 8)

STIHL®
MOTOFERĂSTRAIE
MF180, MF230, MF270, MF361
SC PCAV SRL
Str. Petru Rareş, nr.117
Arad, tel: 25.51.51
(3760943)

Caius Parpală a fost confirmat preşedinte executiv al PSD Arad

Delegaţia Permanentă a PSD a validat ieri, în şedinţă ordinară, propunerea organizaţiei de la Arad, de numire în funcţia de preşedinte executiv a lui Caius Parpală, preşedintele Consiliului Judeţean Arad. Bucureştiul îşi ţine astfel promisiunea făcută în urmă cu o săptămână, atunci când Aradului i se dădea ca temă de casă să propună o singură persoană (şi nu cinci) care să ocupe această funcţie.

A.O.

Am cea mai mare experienţă şi dorinţă de a ajunge primar al Aradului

Interviu cu Gh. Feieş, candidat potenţial PRM la Primăria Aradului

Cu sărmăluţele mai prosteşti ceva lume

– D-le preşedinte, de ce sunteţi doar potenţial candidat şi nu candidat?

– La mine nu există neapărat dorinţa că musai trebuie să candidez, să vreau cu orice preţ să fiu candidat la Primăria Aradului, ca să am putere. Eu mă orientez să mai găsesc şi alţi candidaţi. Eu am fost primar 11ani şi ştiu cum e să fii primar şi câtă treabă este.

– Văd că sunteţi nehotărât. Această nehotărâre duce la o lipsă de motivaţie, iar când n-ai motivaţie nici acţiunile n-au succes.

– Nu-i vorba de lipsă de motivaţie. Mai trebuie şi bani ca să candidezi în ziua de astăzi la ceva. Probabil, unii candidaţi şi unele formaţiuni politice vor avea mai mulţi bani ca noi, cu sărmăluţele şi cu tocăniţa mai prosteşti ceva lume. Eu, cel puţin, dacă voi candida la primăritul Aradului şi, să zicem că voi şi câştiga, am să caut ca cetăţeanul să fie mulţumit tot timpul anului şi nu doar o dată sau de două ori pe an cu ocazia unor sărbători când primeşte o sărmăluţă sau o farfurie cu fasole.

A consemnat, Ioan Iercan

(Continuare în pagina 6)

Corleone
organizează
Nunti Botezuri
Mese festive
Preţ echivalent în lei a 15 Euro / pers.
(c.p.748/2003)
Informaţii şi rezervări la tel. 210.944, 0788.318.580

JACKSON
Hotel Restaurant din Vama Nădlac
Organizează nunţi botezuri mese festive
La numai 12 Euro
Informaţii tel.206.227
(C.598.2003)

Ieri, la Arad, ministrul Gabriel Oprea a decretat

Armistiţiu între administraţie şi politică

Vizita ministrului delegat pentru Administraţia Publică, Gabriel Oprea, făcută ieri la sediul Partidului Social Democrat, filiala Arad, s-a încheiat, conform previziunilor, cu o reconciliere - cel puţin de faţadă - între preşedintele organizaţiei judeţene, Dorel Popa şi prefectul Dan Ungureanu.

Gabriel Oprea s-a întâlnit, ieri dimineaţă, cu Delegaţia Permanentă a filialei, într-o şedinţă care a durat puţin peste o oră, după care a făcut scurte declaraţii presei arădene. Conform aşteptărilor noastre, ministrul a decretat „starea de pace", anunţând reconcilierea dintre preşedintele PSD şi prefect.

Alin Olteanu

(Continuare în pagina 6)

Foto: Şt. Matyaş

INCHIRIEZ SPATIU COMERCIAL B-DUL. REVOLUTIEI 100 m² TEL: 0721.269.705

Meditația zilei

Timpurile se schimbă și noi ne schimbăm odată cu ele.

Ovidius

Calendar

Miercuri, 28 ianuarie

Astăzi, Soarele răsare la ora 7 și 39 de minute și apune la ora 17 și 18 minute. Au trecut 27 de zile din acest an. Au mai rămas 339 de zile până în 2005.

Praznicul zilei: Biserica ortodoxă: Cuvioșii Efrem Sirul, Paladie și Iacob; **Biserica greco-catolică:** Sf. Efrem Sirul; Sf. Toma de Aquino; **Biserica romano-catolică:** Toma de Aquino.

A venit barza!

La Arad: Roman Schmidt Alyssya; Katoi Elisabeta Iasmina

„Adevărul" vă ascultă

La telefonul dimineții, 280944, între orele 9.00-12.00

Frig în clase

O doamnă care a dorit să-și păstreze anonimatul ne-a sunat la redacție pentru a-și spune păsurile legate de condițiile în care sunt obligați să învețe elevii Școlii Generale nr.10 din Arad. **„Teracotele nu funcționează cum trebuie. De la începutul anului, copilul meu a fost răcit de patru ori. Acum sunt 3 grade celsius în clasă. Astea sunt condiții pentru desfășurarea unui proces de învățământ"?**

D-na **Clara Pietricică**, director al școlii susține că situția nu este nici pe departe așa. **„Este rea voință din partea unor părinți. Dacă într-adevăr ar fi existat probleme, de ce nu au luat legătura cu conducerea școlii? Mie nu mi-au fost semnalate astfel de situații. Nu pot să spun că este cald în clase, dar nici frig nu e. Sălile sunt mari și, deși femeia de serviciu face focul de dimineața de la ora 5, nu este extraordinar de cald. Dar nici în apartamentele de bloc nu e mai cald."**

Cine a găsit un buletin?!

D-na **Ileana Rezi** din Arad și-a pierdut buletinul în urmă cu mai multe luni. O cititoare a ziarului nostru l-a găsit, ne-a informat la redacție că actul se află la dumneaei, dar nu a lăsat nici un număr de telefon la care poate fi contactată . În cazul în care este posibil, doamna care a găsit buletinul îl poate restitui d-nei Rezi, sunând la telefonul 257202.

Redactor de serviciu, M. P.

La telefonul după-amiezii, 280.944, între orele 15,00-18,00

● **Nu se vede, nu se aude...** Dl. **Mihai Cândea**, din Arad, spune că a făcut nenumărate sesizări către Primărie **„ca să pună un bec pe str. Trotușului. Stau la nr. 37, aproape de capătul străzii și e o beznă cumplită. Sunt și o mulțime de câini vagabonzi și odată cu lăsarea întunericului nimeni nu mai iese pe stradă. Am citit că de anul ăsta or să dea mai mulți bani pentru iluminatul public. Păi când, la vară, când nu mai e nevoie?"**

● **Invitație...** D-na **Ana C.**, din Livada: **„Să vină cineva de la Compania de Transport să vadă în ce condiții călătoresc elevii în autobuzul de la ora șapte dimineața. Se înghesuie unul în altul și de abia mai respiră până în Arad"** .

● **Curat murdar!** D-l **Dorel Manea**, din Arad, spune că în cartierul Micălaca, în apropierea blocurilor ANL există un munte de gunoaie. **„Nu știu a cui este vina, dar rezultatul îl poate vedea oricine. Oamenii aruncă resturile menajere la întâmplare și apoi trec una-două săptămâni până când cei de la Salubritate le ridică".** Totodată, cititorul nostru propune și o soluție: **„Să le dea, domnule, amenzi la cei care nu au grijă de curățenie!..."**

Redactor de serviciu, R. D.

Utilitare

PIEȚE, TÂRGURI

Azi este zi de piață la Pâncota, Beliu, Buteni, Șiclău, Macea, Vânători, Pecica, Șiria și zi de târg la Beliu și Buteni.

Mâine, joi este zi de târg săptămânal la Curtici, Sebiș, Cermei, Săvârșin, Secusigiu, Zerind.

PRIMĂRIA MUNICIPIULUI

Program de relații cu publicul (camera 5) luni-miercuri-vineri între orele 8-12; marți-joi între orele 8-12; 15-17 - tel. 284.744, tel. centrală 281.850.

FARMACII DE SERVICIU

Farmacia **REMEDIUM** Arad, B-dul Revoluției nr. 52-54. Program luni-vineri: 7,30-20,00; sâmbătă 8,00-14,00. Telefon 233.195. Eliberează medicamente compensate și gratuite.

Farmacia **„ALEXANDRA"**, str. Tribunul Dobra, nr. 24 (stația tramvai Boul Roșu), tel. 282.062. Program luni-vineri: 7-22; sâmbăta: 8-18; duminica: 9-15. Eliberează medicamente compensate și gratuite

Farmacia **„OMNIAFARM"**, Calea Aurel Vlaicu, Bl. Z28, cu program zilnic de la orele 8,00-22,00. Telefon 271.724. Eliberează rețete gratuite și compensate.

URGENȚE STOMATOLOGICE

Cabinetul de pe str. Crișan (în spate la Gionelli) are program non-stop. Telefon: 253794.

DISPENSAR VETERINAR

Dispensarul veterinar din Aradul Nou efectuează zilnic, orele 8-16 (sâmbăta 8-12 și duminica) examen trichineloscopic, vaccinări antirabice și sterilizări câini-pisici, însămânțări artificiale. Telefon 287.298

ÎNTRERUPERI CURENT

Miercuri, 28 ianuarie: - orele 8-15: Vlaicu Bl. X42, Sc. A, B, C; Micălaca Bl. 610, 611, 612, 613, 614; Bl. 102

Joi, 29 ianuarie orele 9-13: Vlaicu - Biserica Reformată, Casa Parohială; **12-13:** Vlaicu Bl. X42, X6, Grădinița PP10; **8-15:** Micălaca Bl. 615, 363, 364, 365; **8-15:** Vlaicu Bl. Z11, Z12

CITIRE APOMETRE

Miercuri 28 ianuarie: Bl. Zona Gării Aradul Nou, Zimbrului, Muncii, Bicaz, Frunzei, Bl. Horea, Iuliu Maniu cu soț, Severin, Bârzavei, Ineului, Udrea, Plugarilor, Robănești, Neculce, Mărțișor, Cehov, Pescarilor, Grădina Poștei, Oodobescu, I. Agârbiceanu, I. Minulescu, D. Zamfirescu, Trenului, Condurașilor, Spătarul Borcea, Ialomiței, Malul Mureșului, Vasile Ggoldiș, Cicio Pop, Desseanu, V. Alecsandri, Decebal, Radu Cărpenișanu, Unirii, P-ța Bibici Margareta, G-ral Dragalina, Aviator Georgescu, Târnavelor, Gh. Lazăr, Tr. Dobra, Piața Arenei, Mozart, Horea, Clușca, Gh. Popa, C. Petreanu

ADMINISTRAȚIA FINANȚELOR PUBLICE

Administrația Finanțelor Publice a municipiului Arad: Asistență contribuabili (impozitul pe venitul global) - telefon 280633, 280733, int. 198 (persoane fizice) și 125 (persoane juridice) între orele 8,00-12,00. Informații suplimentare la www.finantearad.ro

TELEFOANE DE URGENȚĂ

POMPIERI 981; 251.212

AMBULANȚĂ ARAD - 961 sau **251.313**

POLIȚIE: 955

Numărul de centrală telefonică al I. J. P. (Inspectoratul Județean de Poliție) Arad: 207.100.

S. C. DISTRIGAZ-NORD S. A. TÂRGU MUREȘ

Sucursala de Distribuție a Gazelor Naturale Arad, Dispeceratul permanent - telefon 218.928; 256.928

DERANJAMENTE CURENT ELECTRIC 235.991

S. C. SALUBRITATE S. A. ARAD

Dispecerat între orele 7,00 - 19,00, tel.: 280.873

PROTECȚIA CONSUMATORULUI

B-dul Revoluției, nr. 50. Telefon: 257049

DIRECȚIA DE SĂNĂTATE PUBLICĂ - serviciul de permanență: 254.438

GARDA FINANCIARĂ

B-dul Revoluției nr. 79, telefon: 281119

INSPECTORATUL TERITORIAL DE MUNCĂ ARAD

Str. Episcopiei nr. 11-13, tel.: 211762, 211862, 257251

AGENȚIA JUDEȚEANĂ PENTRU OCUPAREA FORȚEI DE MUNCĂ

Str. Gheorghe Lazăr nr. 20, tel: 281998, 211791

POLIȚIA DE FRONTIERĂ: tel.: 959

Comenzi taxi

◆ ALFA PLUS 949; 349.349 DELMAR 229220
◆ TAXI ALFA 22.88.88; 25.25.26; 0723-200.301; 0745-50.60.70
◆ TAXI ARAD 244.244; 274.444; 0722-755.440
◆ DIESEL STAR 12.222; 0722-361.011; 0745-645.645
◆ EUROPA 275.555; 0723-677.555; 0744-828.163
◆ FAVORIT 280.000; 281.111; 0740-083.333; 0742-409.992
◆ VALI DIESEL 280.705; 280.100
◆ MIRCO MILI 230.530; 230.730; 0740-152.828; 0723-062.366

Meteo

Vremea va fi predominant închisă și ușor mai caldă decât ziua precedentă. Cerul vai mai mult noros și temporar vor cădea precipitații mixte, izolat favorizând formarea poleiului. Vântul va prezenta unele intensificări din sector sud-vestic. Noaptea și dimineața, în zonele de câmpie se va semnala ceață.

Temperaturi maxime: -0 la +4°C

Temperaturi minime: -4 la 0°C.

Cenaclu literar

Joi, 29 ianuarie, ora 17,00, în sala mare a Casei de Cultură a Municipiului, din str. Gh. Lazăr nr. 1, va avea loc obișnuita ședință de cenaclu literar a Uniunii Scriitorilor din România, filiala Arad. Vor citi Bogdan Butariu - proză și Vladimir Belity - poezie.

CUR$UL VALUTAR

VALORI ÎNREGISTRATE IERI, 27 IANUARIE 2004

Denumirea valutei	BNR	BCR		BRD		Banca Transilvania		Banca Românească		Banca Romexterra		Alpha Bank	
		C	V	C	V	C	V	C	V	C	V	C	V
Euro	40810	40700	41200	40610	41110	40500	41200	40670	41200	40550	41200	40650	41050
Dolar S.U.A.	32700	32400	32900	32530	33030	32200	32800	32494	32070	32400	33000	32500	33050
Forint	155	147	162	149	159	150	157	-	-	149	159	-	-

ADEVĂRUL

Cotidian independent Arad

Editor: S.C. ADEVĂRUL Arad S.R.L.

COD FISCAL R 1681938 ● COD SICOMEX 19.604 ● CERTIFICAT J 02/1886 / 31 X 1991 ● COD SIRUES 020956601 ● ISSN 1220 - 7489

Redacția și administrația: 310130 Arad, Bd. Revoluției nr. 81. Telefoane: SECRETARIAT - 281802, fax 280655, 280625; ADMINISTRAȚIE - CONTABILITATE - 281797; MICA PUBLICITATE - 210775; MAREA PUBLICITATE - 280904; CLUBUL PRESEI - 280989.

Consiliul de administrație: președinte - **MIRCEA DORGOȘAN**, telefon 281802, 280625; **vicepreședinte - MIRCEA CONTRAȘ**, telefon 280854; **membri: LIZICA MIHUȚ**, telefon 280070, **ȘTEFAN TABUIA**, telefon 280854, **MIRCEA ȚÎȘCĂ**, telefon 280904.

Colegiul de redacție: **ȘTEFAN TABUIA (redactor-șef)**, telefon **280854; MARCEL CANCIU** (șef secție foto), telefon **281701; ALEXANDRU CHEBELEU** (șef secție sport), telefon **281701; GABRIELA GROZA** (secretar general de redacție), telefon **280854; VASILE FILIP** (șef secție cultură-învățământ-tineret), telefon **280003; IOAN IERCAN** (șef secție politică), telefon **280943; TRISTAN MIHUȚA** (șef secție probleme sociale - investigații), telefon **281855; DORU SAVA** (șef secție economic), telefon **281738; NICOLAE OPREAN** (șef secție actualități), telefon **280003; MIRCEA ȚÎȘCĂ** (șef secție publicitate și difuzarea presei), telefon **280904; MIRCEA CONTRAȘ** (vicepreședinte al consiliului de administrație), telefon **280854; MIRCEA DORGOȘAN** (președinte al Consiliului de administrație), telefon **281802, 280625.**

Tiparul executat la S.C. MEDIAGRAF S.A. ARAD, str. Feleacului F.N., telefon 250902, fax 250920

Adresa Internet http://adevarul.arad.ro

Horoscop

Miercuri, 28 ianuarie 2004

Berbec (21.03-20.04) Deși vă luați câteva măsuri de securitate, sunteți predispuși la atacuri intempestive.

Taur (21.04-20.05) Azi veți ști să vă gospodăriți cu un consum redus de energie. Soluțiile aproape că vin de la sine.

Gemenii (21.05-20.06) Vă satisfaceți nevoia de armonie și vă puneți în valoare simțul estetic.

Rac (21.06-22.07) Porniți o acțiune curajoasă care poate antrena schimbări fundamentale.

Leu (23.07-22.08) Sentimentul datoriei este azi amplificat de nevoia de autoritate.

Fecioara (23.08-22.09) Orgolioși, dar integri, vă evaluați șansele în dragoste.

Balanța (23.09-22.10) Apar schimbări de optică și de conduită în afaceri.

Scorpion (23.10-21.11) Există pericolul de a fi paralel cu realitatea.

Săgetător (22.11-21.12) Aparent curtenitori, ascundeți de fapt multă suspiciune față de anturaj.

Capricorn (22.12-19.01) Repurtați o victorie în lupta cu elementele conservatoare, ceea ce vă face să creșteți în ochii partenerilor de afaceri.

Vărsător (20.01-20.02) Analizați cu seriozitate veștile legate de concurență.

Peștii (21.02-20.03) Astăzi sunteți ghidați de intuiție.

Actualitatea culturală

CONCERT

Filarmonica de Stat Arad prezintă joi, 29 ianuarie ora 19,00 la Sala Palatului Cultural un concert vocal-simfonic ● Dirijor Dorin Frandeș ● Soliști: Teodora Ciucur și Cristian Ardelean. ● În program: Uverturi, arii și coruri din operele Nabuco, Lombarzii, Macbeth, Rigoletto, Traviata, Trubadurul, Forța destinului, Don Carlos, Bal mascat, Hernani, Attila, Otello de Giuseppe Verdi și Lohengrin, Maeștrii cântăreți, Tanhäuser de Richar Wagner

TEATRE

Joi, 29 ianuarie, ora 18, Teatrul de Stat Arad prezintă piesa **Minunea Sfântului Valantios**, iar vineri 30 ianuarie, ora 18, la Sala Studio piesa **Pe muchie de suriu**

CINEMATOGRAFE

DACIA (tel. 255.576): Stăpânul inelelor 3 - Întoarcerea regelui (S.U.A.) 10; 13,30; 17; 21.

MUREȘUL (tel. 280.532): Eroul (China) 10; 12; 14; 16; 18

ARTA (tel. 280.526): Hulk uriașul (S.U.A.) 15; 17,30; 20.

SALA MICĂ: Taxi (Franța) 15,30; 18,30

Excelența Sa Mohamed Laichoubi Ambasadorul Republicii Algeria - Senator academic al Universității „Aurel Vlaicu"

Timp de două zile, invitat de onoare al Universității „Aurel Vlaicu" a fost Excelența Sa, domnul Mohamed Laichoubi, ambasadorul Republicii Democratice și Populare Algeria.

Ieri, în cadrul unei festivități ce a avut loc în Aula Magna „Iuliu Maniu", Excelenței Sale i-a fost conferit înaltul titlu de SENATOR ACADEMIC.

Personalitate remarcabilă a vieții politice și academice, Excelența Sa, domnul Mohamed Laichoubi este absolvent al Facultăților de Drept, de Științe Politice și de Științe Sociale. Domnia sa are o carieră politică și parlamentară impresionantă: ministru al Muncii și Protecției Sociale, ministru al Tineretului și Sporturilor, prefect, deputat și președinte al Comisiei de Finanțe și a Bugetului din Adunarea Populară Națională, membru al Comisiei Afacerilor Externe, președinte al delegației algeriene guvernamentale la New Delhi, la Bruxelles și la Atena iar, actualmente, ambasador al R. D. P. Algeria în România.

„Distins profesor universitar, om de cultură, o personalitate a vieții contemporane cu o carte de vizită impresionantă" - a fost, în esență, prezentarea făcută de prof. univ. dr. Lizica Mihuț, rectorul Universității „Aurel Vlaicu", Excelenței sale Mohamed Laichoubi.

Domnul ambasador, Excelența Sa Mohamed Laichoubi s-a declarat impresionat de ceea ce a văzut (a vizitat Aradul, a vizitat complexul universitar din Micălaca) și - în cuvântul său - a apreciat, în mod special, potențialul științific și capacitatea creatoare din cadrul Universității „Aurel Vlaicu".

„Această vizită - ne-a declarat prof. univ. dr. Lizica Mihuț, rectorul Universității „Aurel Vlaicu" - este importantă nu numai pentru că Excelența Sa Mohamed Laichoubi este ambasadorul Algeriei ci, mai ales, pentru personalitatea academică a domniei sale, fiind liderul lumii arabe la București.

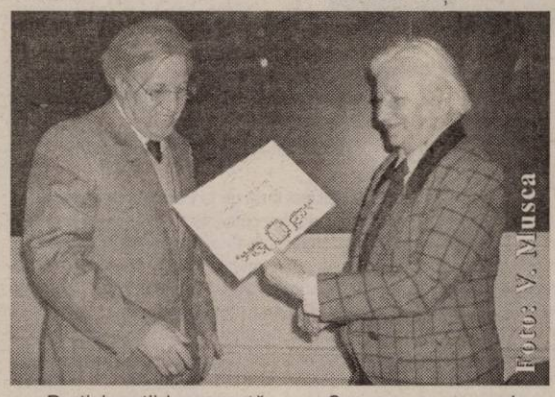

Participanții la această festivitate - ing. Levente Bognar, viceprimarul municipiului (care a și exprimat bucuria pentru aprecierile făcute), profesori și studenți - au fost părtași apoi la două momente semnificative: înmânarea Distincției de Onoare a Universității (reprezentându-l pe Aurel Vlaicu - simbol al aspirației uuniversității spre știință și cultură) și semnarea unui protocol de colaborare între Algeria universitară și Universitatea „Aurel Vlaicu".

Ceea ce m-a surprins, evident plăcut, este că a venit la Arad cu o întreagă documentare despre Universitatea „Aurel Vlaicu" și a fost impresionat că avem un oficiu de relații internaționale unic, cu un consilier pe probleme arabe în persoana d-lui Taha Abed.

Prin această colaborare deschidem posibilitatea unui program de colaborări între Universitatea „Aurel Vlaicu" și universități din Algeria".

V. Filip

Teatrul de Stat va deveni Teatrul „Ioan Slavici" Arad

La inițiativa a cinci consilieri locali, în următoarea ședință a Consiliului Local Municipal, programată pentru după-amiaza zilei de mâine, pe ordinea de zi va figura și proiectul de schimbare a denumirii Teatrului de Stat Arad.

Potivit proiectului, Teatrul de Stat va purta numele de **Teatrul „Ioan Slavici"**, în cinstea mareului nostru prozator, născut pe meleaguri arădene, în comuna Șiria. Pentru acest lucru este însă nevoie și de aprobarea celorlalți aleși locali.

S. Ambruș

Infracțiuni în vamă!

Marfă nedeclarată în valoare de un miliard

Lucrătorii vamali de la biroul vamal Curtici, punctul vamal RO-LA Glogovăț, împreună cu polițiștii de frontieră, au descoperit, într-un automarfar care venea din Germania, marfă nedeclarată în valoare de aproximativ un miliard de lei.

La biroul vamal sus menționat, s-a prezentat pentru a intra în țară, un cetățean român, conducător al unui automarfar care venea din Germania și transporta marfă pentru două firme din Brașov.

Cu ocazia controlului, membrii echipei, lucrători vamali și polițiști de frontieră, au constatat că, în conformitate cu documentele de însoțire a mărfii, șoferul transporta, sub sigiliu vamal, marfă în valoare de 1.300 Euro, aspect ce a creat suspiciunile ca urmare a nejustificării efectuării unui transport de aproximativ 2.000 km pentru o valoare atât de mică a mărfii.

În acest sens s-a procedat la efectuarea unui control amănunțit al automarfarului, ocazie cu care au fost descoperite, în plus față de cele declarate în documentele vamale și de tranpsort, diverse bunuri - confecții, încălțăminte, articole marochinărie, etc. - în valoare totală de aproximativ un miliard lei.

Mărfurile nedeclarate au fost reținute în vederea confiscării de către autoritatea vamală, firma transportatoare fiind sancționată contravențional cu 25 de milioane de lei, conform reglementărilor legale.

S.G.

Conducerea PSD - la Matern!

Primarul Aradului, **Dorel Popa**, însoțit de vicepreședintele PSD, **Edeleni Coloman** și de secretarul executiv, Rodica Borza a efectuat zilele trecute o vizită la Spitalul Matern din Arad. Scopul vizitei a fost acela de a constata eventualele probleme din respectiva unitate sanitară. „Problemele sunt multe, la fel ca în întregul sistem sanitar din țară. Nu putem spune însă că ne confruntăm cu situații deosebite. Inițiativa domnului primar de a veni la fața locului mi se pare binevenită, mai ales că dumnealui nu se află la prima implicare în rezolvarea problemelor spitalului", precizează dr. Gheorghe Furău, director al Spitalului Matern.

Primarul Dorel Popa a stat de vorbă cu tinerele mămici, a vizitat toate saloanele și sălile de naștere și a promis sprijin în dotarea spitalului cu aparatură performantă.

M. Popescu

Cronica măruntă

● Ordinea de zi a apropiatei ședințe de consiliu local este presărată cu subiecte care de care mai „fierbinți". În primul rând, se va supune la vot fuzionarea CET-Arterm, subiect care a generat deja reacții negative din partea sindicaliștilor. Pe de altă parte, se va vota, din nou, studiul de fezabilitate al proiectului de parteneriat public privat pentru achiziționarea și amplasarea de euro-WC-uri. Poate de data aceasta, inițiativa va avea mai mult succes, întrucât la precedenta tentativă de aprobare, consilierii din opoziție s-au declarat total contra toaletelor ecologice.

● **Marian Petreuș**, de 24 de ani, din Sânmartin, a reușit să sustragă, de la o societate comercială din Curtici, un dispozitiv de calculator ce valorează o sută de milioane de lei. Prejudiciul a fost recuperat, însă Petreuș este cercetat de polițiști în stare de libertate.

● **Ioan Cârpaci**, de 39 de ani, din Curtici și **Alexandru Farcaș**, de 27 de ani, din Salard, județul Bihor, au sustras din laboratorul S.C. Astra Vagoane din Arad, cabluri electrice în valoare de 6.200.000 de lei. Polițiștii îl cercetează în stare de libertate.

● De același regim din partea polițiștilor se bucură și **D. Tirle**, de 36 de ani, din Arad, respectiv **A. Dronca**, de 31 de ani, din Mișca. Cei doi au sustras 1300 de kilograme de fier vechi de la S.C. „Astra Trinity" S.A. Arad, în valoare 6.938.000 de lei. Prejudiciul a fost, și de data aceasta, recuperat.

● **Ștefan Cârpaci**, de 21 de ani, din Curtici, a fost depistat în timp ce conducea un autovehicul pe drumurile publice fără a poseda permis de conducere. Polițiștii îl cercetează în stare de libertate.

● Și **Leon Firuț**, de 29 de ani, din Ineu, este cercetat de polițiști în stare de libertate, tot pentru că a condus un autoturism pe drumurile publice fără să aibă permis de conducere.

● Jandarmii și polițiștii care ar trebui să se ocupe de ordinea publică în Piața Fortuna nu-și prea îndeplinesc sarcinile de serviciu. Comercianții de țigări netimbrate își vând marfa chiar sub nasul lor. Culmea este că aceste organe de ordine publică patrulează zilnic pe acolo, dar nu se sinchisesc să ia vreo măsură. N-or fi având bani de țigări?!...

● Taximetriștii ar trebui să-și ia măsurile de precauție pentru că-i așteaptă în următoarele zile un control „surpriză" din partea organelor în drept. Cei care nu s-au pus la punct cu regulile impuse de noile legi riscă sancțiuni drastice, care pot ajunge până la o sută de milioane de lei...

RCS Anunță!

Informăm toți abonații CATV că au mai rămas doar 4 zile pentru plata abonamentului aferent lunii în curs. Duminică 1 februarie vor începe decablările și este de preferat a se evita situația neplăcută de a rămâne fără semnal.

Achitând la timp abonamentul veți evita și taxa de recablare echivalentă cu abonamentul pe o lună.

Casieriile sunt deschise zilnic între orele 9-18 și sâmbătă între orele 9-13.

Director,
Pintea Emilian

Cu Orange suni mai ușor oriunde vrei, oricând vrei. Orice abonament Orange alegi până la 31 ianuarie primești lunar pe viață, începând chiar cu prima lună, 10 minute de convorbiri naționale.

Îți poți personaliza abonamentul de 4 USD sau orice abonament dacă îi adaugi opțiuni, pe care le poți schimba lunar astfel încât să se potrivească mereu stilului tău de comunicare - în rețea sau în afara rețelei, în timpul săptămânii sau în weekend, cu toată lumea sau cu anumiți prieteni. Orice opțiune alegi, în primele 2 luni de abonament nu o plătești.

În plus ai și 100 de mesaje scrise naționale pe lună, în primele 2 luni de abonament și telefoane la prețuri speciale.

Sagem myX-1	Alcatel OT320	Siemens A 55	Nokia 3410	Sagem MIX-5m	Samsung C100	Siemens C60
16 USD	18 USD	32 USD	49 USD	64 USD	99 USD	105 USD

www.orange.ro

pentru a beneficia de oferta promoțională, opțiunea aleasă inițial trebuie menținută activă în primele 2 luni de abonament; prețurile nu includ TVA; telefoane disponibile în limita stocului

orange

(3928102)

Pentru hotelul Codru Moma din Moneasa, Tribunalul Arad a hotărât

Fostul director revine pe post

Procesul intentat de către Eugenia Floruțiu, fosta directoare a Hotelului Codru Moma, împotriva Societății Comericale de Tratament Balnear și Recuperare a Capacității de Muncă București, la care acționar majoritar este Casa Națională de Pensii, a avut ieri un rezultat final. Asta în cazul în care nu va exista un recurs. Reamintim că în urmă cu aproximativ două luni, Eugenia Floruțiu acționa în judecată respectiva societate pe motiv că înlocuirea dumneaei din funcție, cu doamna Viorica Creț, soția deputatului Nicoară Creț, n-a fost legală.

Astăzi suntem în măsură să vă informăm că, la Judecătoria Arad există, începând de ieri, sentința numărul 45 care dă câștig de cauză, ca urmare a respectivului litigiu de muncă, Eugeniei Floruțiu, și prin care se precizează (aproximativ) următoarele: **„Tribunalul Arad admite acțiunea exercitată de reclamantul Eugenia Floruțiu împotriva pârâtei Societatea Comercială de Tratament Balnear și Recuperare a Capacității de Muncă București, se dispune anularea deciziei nr. 37 D din 5 noiembrie 2003** (n.r. care se referă la înlocuirea Eugeniei Floruțiu din funcție) **și reîncadrarea pe postul inițial a reclamantului".**

A. Olteanu

Primăria nu se înțelege, la bani, cu Luxten

● Contractul pentru iluminatul public n-a fost semnat

Situația serviciului de iluminat public din municipiul Arad rămâne, în continuare incertă. Pe de o parte, există procesul intentat Primăriei de Elba Timișoara, perdanta licitației pentru concesionarea acestui serviciu. Pe de altă parte, nici câștigătoarea licitației, Luxten, nu are mai multe motive de bucurie. Asta pentru că, deocamdată, discuțiile privind contractul legat de acest serviciu au intrat în impas, între cele două părți existând unele neînțelegeri.

Foto: Șt. Matyaș

Viceprimarul Emanoil Voicu recunoaște această situație și susține că neînțelegerile survin de la modul în care se va face plata acestui serviciu. „Noi nu suntem de acord cu modul de plată solicitat de Luxten, așa că deocamdată, nu putem semna contractul", susține Voicu.

Cât privește procesul cu Elba, Voicu declară că acesta nu este o piedică pentru a se încheia un contract cu firma câștigătoare. „N-are nici o legătură cu contractul. Ei contestă desfășurarea licitației. Oricine poate face o contestație și, dacă stăm până se rezolvă, nu facem nimic. Dacă vor câștiga cei de la Elba, se va anula și contractul", spune viceprimarul.

Asta înseamnă că, există riscul ca Luxten să demareze lucrările la sistemul de iluminat, să încaseze câteva zeci de miliarde, după care să ne trezim cu licitația și contractul anulate.

Cosmin Mihuța

Se scumpește transportul în comun

Compania de Transport Public Arad a propus spre aprobarea Consiliilor Local și Județean noile tarife la transportul în comun cu tramvaiele și autobuzele.

Proiectele urmează să fie aprobate în ședințele CLM și CJA care vor avea loc mâine. Cum tarifele vor trece mai mult ca sigur în varianta propusă de Compania de Transport Public, vă prezentăm motivele care stau la baza majorării lor.

„Nu este neapărat o creștere a prețului, ci mai degrabă o indexare pe baza indicelui inflației, care anul trecut a oscilat undeva între 12 și 14%, procent aplicat atât biletelor cât și abonamentelor. Pentru un bilet cu o singură călătorie, arădenii vor plăti doar cu 1000 de lei mai mult, adică 8000 de lei. Nici cu această majorare nu suntem în rând cu alte județe, care practică prețuri mai ridicate decât ale noastre. Și pentru transportul cu autobuzele, prețurile biletelor vor suferi o ușoară creștere, până în 1000 de lei", ne-a declarat **Petru Cuvineanu,** directorul tehnic al Companiei de Transport Public Arad.

Sorina Ambruș

Înarmat și periculos

Un infractor cu număr de condamnări egale cu vârsta sa - căutat insistent de Poliție

În contextul activităților specifice desfășurate pe linia combaterii traficului de armament și muniție, precum și a traficului de persoane, lucrătorii specializați din cadrul Centrului Zonal de Combatere a Criminalității Organizate și Antidrog Timișoara au obținut date și informații certe, conform cărora un anume **„Raul"** a contactat telefonic mai multe tinere, care își ofereau serviciile sexuale contra cost, iar după ce a întreținut raporturi sexuale cu acestea, le-a deposedat de diferite sume de bani, sub amenințarea cu un pistol.

În urma activităților informativ-operative și de cercetare penală întreprinse, cel în cauză a fost identificat, în persoana numitului **Constantin Cojocaru,** de 28 de ani, din județul Iași, alias **„Raul Popescu"**, urmărit internațional pentru săvârșirea infracțiunii de tâlhărie și condamnat în lipsă, la pedeapsa închisorii de opt ani, stabilindu-se că, în prezent, are reședința în Timișoara. Cazierul acestuia însumează condamnări aproximativ egale cu vârsta sa, în care predomină infracțiunile de furt și cele cu violență. Totodată, se cunoaște faptul că a fost arestat și deținut în Yugoslavia, pentru infracțiuni cu violență, evadând din închisoare de mai multe ori.

În urma descinderii și a percheziției domiciliare efectuate la adresa sa din Arad, într-un apartament pe care îl închiriase doar cu câteva ore înainte, au fost descoperite trei pistoale de provenință sârbească, având cartuș pe țeavă, precum și 38 de cartușe. În apartament a mai fost găsită și **Cristina Cojocaru,** de 25 de ani, din Iași, concubina acestuia, pe numele căreia Parchetul de pe lângă Tribunalul Timiș a emis, în data de 22 ianuarie a.c., o ordonanță de a nu părăsi localitatea.

Având în vedere disponibilitatea infractorului **Constantin Cojocaru** de a săvârși acte de violență extremă, precum și faptul că există date cum că acesta ar fi în continuare înarmat, Poliția face un apel pe adresa populației ca în cazul în care este semnalată prezența acestuia sau a concubinei sale, să se apeleze cel mai apropiat post de poliție.

E. P.

Se profilează funcționarea Alianței D.A. și la alegerile locale

Consilierul local de la Păuliș, Petru Nicoară, a fost prezentat la conferința de presă de ieri a PD, ca viitor candidat la Primăria Păuliș. Printre altele, domnia-sa a afirmat că în această comună există o bună colaborare între PD și PNL, fiind demarată o acțiune de alianță . Întrebându-l dacă liberalii vor avea candidat de primar, a răspuns că deocamdată nu știe să se fi întâmplat acest lucru. În schimb, liberali și-au definitivat lista de consilieri. Așadar, iată că se profilează funcționarea Alianței Dreptate și Adevăr și la alegerile locale. Conform declarațiilor unui actual primar, există încă cel puțin o comună în care liberalii și democrații au bătut palma în ceea ce privește lansarea unui candidat unic la Primărie.

* Alături de Petru Nicoară, președintele Gheorghe Seculici a mai dat cuvântul și altor candidați: Gheorghe Don- Curtici, Traian Balint-Covăsânț, Ioan Rechește an- Zăbrani, Ioan Tonța-Frumușeni. Până la sfârșitul lunii februarie, vor fi prezentați toți candidații de primari ai PD și vor fi desemnați reprezentanții în toate secțiile de votare.

Simion Todoca

Reîncepe plata primului milion pentru agricultori

Începând de mâine, 29 ianuarie, la casieriile Direcției Fiscale a Primăriei se reia plata primului milion de lei pentru producătorii agricoli de pe raza municipiului care au solicitat sprijinul statului (de două milioane de lei pentru fiecare hectar). Sunt așteptate să își ridice banii persoanele care au depus cereri înregistrate cu numere cuprinse între 825 și 1087, inclusiv persoanele fizice înscrise în asociații agricole, dar și aceia care nu și-au ridicat încă banii cuveniți. Plata se face joi, vineri și luni, între orele 11 - 16.

Al doilea milion (pentru fertilizarea și erbicidarea culturilor înființate în toamna lui 2003) se va acorda până la 1 aprilie.

MIERCURI, 28 IANUARIE 2004

TVR 1

7,00 Jurnalul de dimineață
8,00 Bună dimineața, România!
9,15 Desene animate
10,00 Vector III - rel.
11,00 Dragă, am micșorat copiii! - s.
12,00 Poveste fără sfârșit
13,00 Destine secrete - s.
14,00 Jurnalul de prânz
14,30 Oameni ca noi
15,00 Convietuiri
16,10 Ex libris
16,55 TVR în direct
18,05 Sânge de țigan - s.
19,00 Jurnal * Meteo * Sport
20,00 Formidabilul 1 - comed., SUA, '91
21,30 Jean Gabin - doc.
23,00 Jurnalul de noapte
23,30 Nocturne
0,30 Minciuni - dramă, SUA, '87
2,20 Jurnal
3,20 Ultima lovitură - r. SUA, 2000
4,50 Teddy Kollek - f. rel.

TVR 2

7,00 Documentar
8,00 Miracole - rel.
9,00 Rauzan - rel.
9,45 Rebelii - s., rel.
10,30 Tonomatul DP2
12,30 Puls 2003 - rel.
13,00 Știri
13,15 Magazinul studiouri teritoriale
14,00 Desene animate
15,00 Parnasul
16,00 Conferința de presă
17,05 Viața la țară
17,30 Panoramic sud-vest (emis. în lb. maghiară)
18,00 Sănătatea ta
18,15 Zona IT
18,30 Știri regionale
18,50 La limită
19,00 Miracole - s.
20,00 Telejurnal
20,30 Acces la succes
21,00 Rauzan - s.
22,00 Tenis. Australian Open - rezumat
23,00 Niciodată nu e prea târziu! - s.
23,45 Eurofotbal
1,00 Eco-magazin - rel.
1,30 Tenis- rel.
2,30 Niciodată nu e prea târziu! - s., rel.

PRO TV

6,00 Teo - rel.
7,00 Știrile Pro TV - Ziarul dimineții tale * Ce se întâmplă doctore?
9,00 Omul care aduce cartea
9,05 Tânăr și neliniștit - s., rel.
10,30 Profeții despre trecut - rel.
11,45 Învățați engleza cu Victor - rel.
12,00 Seinfeld - s.,rel.
13,00 Știrile Pro TV
13,30 Nemuritorii - istoric, av., România, 1974
16,00 Tânăr și neliniștit - s. (AP)
17,00 Știrile Pro TV * Vremea
17,45 Teo
19,00 Știrile Pro TV
20,10 Trenul terorii - acțiune,thriller, SUA, 2001 (12)
22,00 Vacanța mare (12)
23,00 Știrile Pro TV
23,45 Seinfeld - s. 2 ep.
0,45 Mission Hill - Cartierul trăsniților - s. (12)
1,15 Știrile Pro TV
2,15 Nemuritorii - f. rel.
4,00 Vacanța mare - rel.

TV ACASĂ

6,15 Îngerul nopții - s., rel. (AP)
7,00 Valentina, grăsuța mea frumoasă - s., rel.
8,00 Iubire cu două fețe - s., rel.
9,15 Totul despre Camila - s., rel.
10,15 Legături de familie - s., rel.
12,00 Învață spaniola cu Victor - rel.
12,30 Căsătorie de probă - rel.
12,45 Iubire fără de păcat - s. (AP)
13,40 Între iubire și ură - s. (AP)
15,00 Clona - s., rel.
16,30 Totul despre Camila - s.
17,25 Vremea de acasă, horoscop
17,30 Povești adevărate
18,00 Amazoana - s.
19,00 Îngerul morții - s. (AP)
20,00 Valentina, grăsuța mea frumoasă - s.
21,00 Legături de familie - s. (AP)
23,00 Iubire cu două fețe - s. (12)
23,50 Clona - s. (AP)
0,45 Povești adevărate - rel.
1,15 Chat Acasă

HBO

8,00 Turist accidental - comedie, '89 (12)
10,30 Secrete fatale - dramă, '01
12,05 Noroc în dragoste - dragoste, '01
13,35 Aventurile lui Rocky și Bullwinkle - animație, '00
15,05 Hornblower. Loialitate - av., Anglia, '01
16,45 Șoferul de autobuz - dragoste, '97
18,25 Turist accidental - com., '89 (12)
21,00 Bărbații în negru 2 - acț., '02
22,30 Totul despre sex - s.
23,30 Ted Bundy - biografic, '02 (16)
1,05 Martorul - thriller, '03 (16)

PRIMA TV

7,00 Focus 078,00 Videostar
9,45 ANDOgrafia zilei
9,55 Clip Art
10,00 Sunset Beach - s., rel.
11,00 Roseanne - s. rel.
11,45 ANDOgrafia zilei- rel.
11,50 Fiica oceanului - d.a.
12,30 Prietene și rivale - s.(AP)
14,00 Minute de milioane
16,00 În familie - s. (AP)
16,55 ANDOgrafia zilei
17,00 Roseanne - s.
17,30 Trăsniți în NATO - s.
18,00 Focus
19,00 Sunset Beach - s. (AP)
20,00 Avocatul - dramă, SUA,1998 (AP)
22,00 Focus
22,45 Mircea și Oreste Show
23,45 Mutant X - s. (AP)
0,40 Clip Art
0,45 Câștigul nopții - rel.
2,30 Chat TV

ANTENA 1-TV ARAD

7,00 Observator
8,00 Știri Arad - rel.
8,25 Publicitate
8,30 Reportajul săptămânii - rel.
8,45 Divertisment
9,00 Îngerii lui Charlie - s., rel.
10,00 Soledad - s.
11,00 Isabella - s.
12,00 Îngerul păzitor- s.
13,00 Observator
13,15 Tonul câștigător
14,15 Comedia animalelor - s.
14,40 Îngerii lui Charlie - s.
15,30 Salvamontiștii - s.
16,30 Publicit, Promo
16,35 Emisiune în lb. germană
17,00 Știri TVA
17,25 Publicitate
17,30 Observator
18,00 Benny Hill - s.
19,00 Observator * Meteo * Sport
20,00 În voia sorții - dramă, SUA, 2000 (12)
22,00 Observator
22,15 Știri TV Arad
22,35 Marius Tucă show
23,35 Gheorghe - (talk-show)
0,35 Benny Hill - rel.
1,30 Observator - rel.

RCS

9,00 Desene animate
9,30 Știri RCS 1 - rel.
10,15 Tradiții și folclor
10,30 Farmacia de serviciu - s.
11,15 Dulce ispită - s., rel.
12,00 Atitudini - informativ
13,00 Convietuiri - rel.
13,30 Știrile RCS 2 - rel.
14,15 Videoclipuri
14,30 Dulce ispită - s.
15,15 Videoclipuri
15,30 Zâmbește New Jersy - f. (AP)
17,30 Muzică populară
17,20 Părinți și copii - emis. informativă
17,30 Știrile RCS
18,10 Descoperire mortală - f. (12)
19,45 Playabout - s.
20,00 O oră cu Dani Dascălu - informativ
21,00 La Nord de paralela 60 - s.
22,00 Știrile RCS 2
22,40 Progenitura - f. (16)
24,00 Închiderea programului

B1 TV

7,00 Calendar ecumenic; 7,30 Știri; 8,00 La limită - rel.; 8,30 Ne privește - rel.; 9,30 Fan X; 11,00 Top joc TV; 12,00 Gala - rel.; 13,30 Desene animate; **14,15 Beverly Hills, 90210** - s., rel.; 15,30 Ne privește; 17,00 Documentar; 18,00 Știri; 18,45 Info economic; 18,50 Max It; **19,00 Beverly Hills, 90210** - s.; 20,00 Știri; 20,30 Gala; 21,39 Fotbal II Calcio. AC Milan - Siena; 22,00 Nașul; 23,30 Ne privește - rel.; 1,00 Știri; 1,45 Chat TV

TV SPORT

9,00 Telesport; 9,30 Hat-trick; 11,00 Primera Division; 13,00 Fotbal american NFL; 15,00 Premier League; 17,00 Cronica microbiștilor; 18,30 Telesport; 19,00 Lumea sportului; 19,30 Hochei NHL; 21,30 Observatorul sportiv; 22,00 Telesport; 22,30 Fotbal Ligue I Franța; 0,00 Telesport.

NAȚIONAL TV

8,00 Trimineața
10,00 Miezul problemei - rel.
11,00 Cine plătește? - rel.
12,00 Western Union Footbal
13,05 Muzică
14,00 Denver - d.a.
14,45 Horoscopul de mâine
15,00 Detectivi în paradis - s.
16,00 Inimi furate - s. (AP)
16,45 „Țara lu' Papură Vouă"
17,00 Serial
18,00 A treia planetă de la Soare - s.
18,30 Naționala de bere
19,00 Știri
20,00 Câștigă-ți filmul
23,00 Miezul problemei - talk-show
0,00 Știri
0,30 A treia planetă de la Soare - s., rel.

REALITATEA

7,00 Jurnal; 7,15 Revista presei; 8,15 Trezirea la realitate; 11,15 100%; 12,00 Jurnal; 12,45 Revista presei; 13,00 Știrea de la ora 22; 14,15 În centrul atenției; 15,15 Realitatea medicală; 16,00 Jurnal; 16,45 Pastilă; 17,15 Audiența în direct; 18,00 Jurnal; 18,45 Pastilă; 19,15 În centrul atenției; 20,15 100%; 21,00 Jurnal; 21,45 Pastilă; 22,00 Știrea de la ora 22; 23,00 Jurnal; 23,45 Pastilă; 0,00 Jurnal

Redacția Adevărul nu își asumă răspunderea pentru modificările ulterioare intervenite în programele TV

Ambasadorul Franței, la Arad

Excelența Sa, Philippe Etienne, ambasador al Franței la București, s-a aflat ieri pentru prima dată la Arad, la invitația Prefecturii județului, cu scopul de a vedea diverse aspecte ale relațiilor franco-române care se dezvoltă în județul nostru. Excelența Sa a venit însoțit de **Stephan Re**, directorul Centrului Cultural Francez din Timișoara și de **Luca Miculescu**, jurnalist la Radio France International. programul stabilit de Prefectură a fost puțin decalat din pricina întârzierii avionului cu care a sosit Ambasadorul de la București.

Primul punct al vizitei ambasadorului Franței a fost întâlnirea de la Prefectură la care au participat prefectul **Vasile Dan Ungureanu**, primarul Aradului **Dorel Popa**, viceprimarul **Levente Bognar**, reprezentanți ai Consiliului Județean Arad, ai celor două universități arădene, **Serge Monier**, manager SC „Zahăr" SA și primarii localităților din județul Arad înfrățite cu localități din Franța - Lipova, Sebiș, Bata, Bocsig, Șiria.

La Biblioteca Județeană „A.D.Xenopol", Excelența Sa a făcut un tur al instituției, însoțit de directorul **Florin Didilescu**, iar apoi s-a angajat

într-un dialog cu membrii **Asociației AMIFRAN**, elevi și profesori. Ambasadorul Franței și-a exprimat apreciarea pentru activitatea Asociației AMIFRAN, „una din cele mai vitale asociații francofone din țară", incluzând trupa de teatru AMIFRAN în Săptămâna Francofoniei din luna martie. În dialogul cu Excelența sa Philippe Etienne, elevii francofoni au abordat chestiuni legate de integrarea României în Uniunea Eropeană, de programele universitare europene, de cum suntem noi priviți de către francezi.

În conferința de presă care a urmat, Excelența Sa s-a referit cu precădere la investițiile franceze în România și mai ales în Arad. **„În general, investitorii francezi sunt impresionați de calitatea forței de muncă din România"**, a declarat ambasadorul, făcând referire la inginerii și informaticienii care lucrează pentru companii mari ca Alcatel sau Orange. Excelența Sa a subliniat că investițiile franceze vor crește dacă **„reformele în administrația publică și în justiție merg mai departe"**. Ambasadorul Philippe Etienne a constatat progrese în acest sens și și-a exprimat **„încrederea că aceste progrese vor continua"**. Proiectele de cooperare se extind și asupra culturii și învățământului, Excelența Sa declarând că trebuie să sprijine învățământul pe linia predării limbii franceze.

De la Biblioteca Județeană, ambasadorul Franței a plecat la Biserica „Betania", la invitația domnului **Pavel Riviș Tipei**, președintele Cultului Penticostal din România și apoi la Felnac.

Cătălina Latu

Ruleta rusească

Camera de luat vederi, de parcă ar fi avut minte și ar fi fost bântuită de premoniții, surprinde zâmbetul jucătorului. Un zâmbet care sugera gratuitatea cartonașului galben pe care arbitrul tocmai i-l arătase. Cu acest zâmbet, fotbalistul se întoarce spre punctul în care se afla mingea... Se aplecă ușor, în față... O durere în stomac?... Nu e vreme de răspunsuri, fiindcă fotbalistul cade în genunchi și apoi pe spate, izbind puternic gazonul cu partea occipitală a capului.

Accente

... Un trup inert devenise fotbalistul, omul. În câteva secunde, zâmbetul a fost înlocuit cu grimasa morții, venită ca un fulger din seninul cerului. Sunt imagini cutremurătoare ale sfârșitului unui fotbalist ungur, Feher Miklos, care juca la Benfica Lisabona. Sunt printre puținele imagini în care absurdul a fost surprins și memorat pe peliculă. Fiindcă ce altceva dacă nu o probă teribilă de absurd este acest interval, de nici două secunde, între zâmbetul jucătorului și prăbușirea sa în neființă. Se spune că viața este legată cu ață și atârnă de ea. Nici nu știm cât de profund e adevărul din această banală sintagmă. Bănuim noi ceva, văzând asemenea imagini cutremurătoare și, repet la nesfârșit, absurde, dar înțelesul crudului adevăr ne scapă. Sau, poate, îl lăsăm noi să scape pentru a înnobila sensul vieții și pentru a curăța viața de nonsensuri.

Drama lui Feher nu este singulară. Cu o jumătate de an în urmă, un alt fotbalist, de data aceea din reprezentativa Camerunului, cădea pe teren, despărțindu-se de viață. E vorba de Foe. Camerunezul mai avea vreo 15-20 de minute până să se termine meciul vieții, dar nu l-a mai terminat. Feher însă se afla în al doilea minut al prelungirilor. Câteva secunde în plus dacă-i rezista inima, astăzi n-am vorbi despre moarte. Dar uite că, vorba românului, n-aduce anul ce aduce clipa.

Absurdul vine peste noi, adesea, după ce a fost zgândărit tot de noi. În cazul fotbaliștilor Feher, Foe sau Klein, Hâldan, Vrăbioiu, ca să nu-i uităm nici pe-ai noștri, absurdul a fost provocat cu nesăbuință. Ei sunt victimele dopingului, așa cum au fost alți zece, sute, poate mii de sportivi, nu doar fotbaliști. De când sportul s-a despărțit de bucuria curată și de onoarea după care alerga sportivul, de când banul, acest ochi al dracului, a metamorfozat sportul, sportivul, goana după performanță devenind goană după bani, după mulți bani, corpul sportivilor este terorizat de droguri. Li se spune, cuminte, susținătoare de efort. Or fi și de acelea, printre drogurile înghițite cu pumnul, dar nici Feher, nici Foe, nici Hâldan și atâția n-au murit pe teren din cauza banalei vitamina C. Anabolizantele i-au omorât. O adevărată industrie farmaceutică terorizează organismul, inima, plămânii etc. până la limitele ultime ale rezistenței. De cele mai multe ori însă, nimeni nu știe unde este limita. S-a mers până într-acolo încât lotul de atletism al SUA folosește droguri nedetectabile în laborator. Chiar în aceste zile în SUA a intervenit un scandal imens. Mai se poate vorbi despre sport în aceste condiții? Nu prea. Acest sport aduce mai curând a ruletă rusească. De data asta, ruleta l-a doborât pe Feher.

Tristan Mihuța

Cu gardienii, într-un raid-fulger prin piețele arădene

Vânzătorii stradali care practică un comerț ilegal au fost verificați „la sânge" de către gardienii publici. Trei mașini de intervenție ale gardienilor de la ordine publică au străbătut, ieri, municipiul într-un raid - fulger. În una dintre acestea s-a aflat comandantul Corpului Gardienilor Publici (C.G.P) Arad - Sorin Codoș, care a condus personal acțiunea. Controalele au vizat în special piețele Aradului, acestea fiind zonele preferate de comercianții care încalcă legea.

„Mă iertați, dom' primar!"

Primul loc în care au descins echipele de gardieni a fost Piața „Mihai Viteazul". În zona pieței, mai mulți vânzători stradali, majoritatea „tuciurii", au fost găsiți comercializând diferite produse (ciorapi, pantofi etc.). Printre aceștia și **Nicolae Gabor** din județul Mureș. Vindea ciorapi. Spune că marfa o aduce din Timișoara și o vinde aici pe stradă ca să aibă din ce trăi. **„Un act de identitate aveți?"**, îl întreabă comandantul C.G.P.. **„N-am, dom' primar! Vă rog să mă iertați de data asta, că am o grămadă de amenzi de plătit"**, imploră comerciantul. **„Și o să mai plătiți până când veți intra în legalitate. Sunt piețe organizate pentru comerț legal. Mergeți la Obor, de exemplu... Vă rog să-mi prezentați documentele pentru marfă!"**, îi spune șeful C.G.P.

Nicolae Gabor nu avea chitanță de la primărie pentru ocuparea domeniului public, nici acte pentru marfa pe care o deținea. I s-a întocmit proces verbal, riscând sancțiuni cuprinse între 150 și 450 de mii de lei.

„Comercianții" din piața Alfa!

În piața din Alfa, din zece vânzători, patru efectuau comerț ilicit. Printre cei sancționați se află și două femei. Maria Bota din Arad și Irina Rus din Curtici. Prima vindea legume și fructe, fără a avea documente în regulă pentru ocuparea domeniului public. Iritată că i s-a întocmit proces verbal, a început să se certe cu organele de control: **„Bine că pe alții care au mai mari nereguli nu-i sancționați! Sunt femeie bătrână și nu am de unde să plătesc atâtea amenzi..."** **Irina Rus** vindea produse importate din Ungaria. Aceasta nu a protestat când i s-a întocmit procesul verbal. Le-a dat gardienilor datele de identitate, fără să schițeze nici un gest ....

Mizerie la „Boul Roșu"...

Zona pieței Romane a fost singura unde toți comercianții aveau actele în regulă. Dar, totuși, au fost sancționați! Nu au fost iertați pentru mizeria care domnea în jurul tarabelor. Locurile pe care își desfășurau activitatea semănau cu

niște ghene de gunoi. Fiecare a primit câte 350 de mii de lei.

Țigările netimbrate - confiscate

Piața Fortuna este invadată de cei care vând, zilnic, nestingheriți țigări netimbrate. Două mașini cu echipaje ale gardienilor audat iama între ei. Câțiva au încercat să fugă, dar... în zadar. **Vasile Mihoc** din Arad, împreună cu concubina sa și **Adam Sanda** din Maramureș au fost prinși de gardieni, alegându-se cu amenzi în valoare de 450 de mii de lei. Cei trei au rămas și fără țigări.

„Sunt foarte mulți comercianți care practică un comerț ilegal în municipiu. Culmea este că majoritatea sunt din alte județe, nu din Arad. Mulți dintre ei au de plătit o groază de amenzi. Deși au fost sancționați în nenumărate rânduri, nu au renunțat. Această acțiune am efectuat-o cu scopul de a reduce numărul celor care comercializează mărfuri fără a deține acte...", ne-a declarat **Sorin Codoș** - comandantul Corpului Gardienilor Publici.

Foto-text: Nadia Bodran

ASTRA s.c. ASTRA Vagoane Călători S.A.

angajează

- Economiști
  (experiență în contabilitate constituie avantaj)
- Electroniști
- Controlor calitate
  (cu experiență în domeniul vopsirii materialului rulant)
- Frigotehniști

C.V.-urile se depun la sediul societății - Biroul Personal.
Detalii la telefon 233.651 (int. 2225)

(3928224)

Moda, la Düsseldorf

Producătorul arădean de confecții MODA S. A. va participa în perioada 1-3 februarie la cel mai mare târg internațional de modă din Europa, C. P. D., programat la Düsseldorf. Alături de alți câteva mii de producători de confecții, MODA își va prezenta, în vederea contractării, oferta pentru sezonul de iarnă 2004-2005. „De cât de apreciată va fi colecția noastră de confecții grele depinde cât de mult vom avea de lucru în perioada martie-august, când în industria confecțiilor se lucrează pentru iarna următoare", spune directoarea societății, Monica Fufezan. La Düsseldorf, MODA S. A. va expune în standul propriu o colecție de 20 bucăți confecții grele, adică paltoane, bleizere, jachete și costume (cu fustă ori pantalon) desenate de creatorul Augustin Săbădîș.

D. S.

PUR acuză CJA și PSD de marginalizarea Aradului

Fostul viceprimar al Aradului, Sorin Neamțu, vicepreședinte al PUR Arad, a convocat, ieri, o conferință de presă, pentru a prezenta o analiză a bugetului municipiului Arad pe 2004. Conform cifrelor, Neamțu a afirmat că, deși Aradul primește ca prevalări din veniturile statului mai mult ca anul trecut, având în vedere rata inflației precum și subfinanțările anilor precedenți, câștigul este iluzoriu. După cum declară Neamțu, bugetul municipiului pe acest an este mai mic cu 317 miliarde de lei decât cel de anul trecut.Comparativ, veniturile bugetului municipiului Oradea, apropiat ca structură de Arad, sunt cu 55% mai mari.În opinia lui Neamțu, cauzele veniturilor mai mici sunt contractele dezavantajoase și insuficientul control al CLM asupra activității societăților comerciale din subordine. **„În situația actuală, în care și președintele CJA și primarul municipiului aparțin partidului de guvernământ, iar primarul este chiar președintele filialei județene, sumele mici repartizate sunt ori o consecință a lipsei de interes și profesionalism a celor sus-amintiți, ori este o politică deliberată de marginalizare a Aradului, în scopul netezirii drumului spre o formă de regionalizare".** * Prezentă la conferința de presă, d-na președinte al PUR Arad, Lia Ardelean, a fost întrebată de către redactorul ziarului „Adevărul" dacă pe vremea funcționării protocolului PSD-PUR umaniștii au venit cu propuneri concrete de creștere a veniturilor bugetare. Sorin Neamțu a replicat: **„Dar ce, am apucat? Pe noi ne-au dus doar la semnare și la strâns de mâini, după care nu ne-au mai băgat în seamă"**. D-na Ardelean a completat: **„Când am rupt protocolul, am rupt ceva ce nu a existat".** * Viitorul candidat de primar, Cristian Moisescu, întrebat de către noi cum crede că va evolua Aradul în ipoteza că actuala opoziție va câștiga alegerile locale, iar PSD-ul le va câștiga pe cele generale, a răspuns: **„Chiar în această ipoteză, Aradul se va dezvolta dacă vor fi aleși oameni care știu și vor să se pună în slujba arădenilor. Au mai fost situații de acest gen și s-au făcut lucruri bune. Parcă altfel se înțelegeau consilierii între ei, indiferent de coloratura politică. Dar, probabil că atunci au fost mai puține interese colaterale".**

Simion Todoca

Ieri, la Arad, ministrul Gabriel Oprea a decretat

Armistițiu între administrație și politică

(Urmare din pagina 1)

În administrație nu se face politică

Declarația ministrului: **„Eu cred într-o idee și într-un principiu: în administrație nu se face politică. Politica în administrație este o**

problemă care este dincolo de orice interes personal, de grup sau de partid politic. Oricum, toate forțele politice trebuie să se bată pentru interesul cetățeanului. Eu nu vorbesc aici despre lozinci. Deci, prefectul - un om al administrației, numit de Guvernul României - care își face treaba așa cum trebuie și președintele PSD, primarul Aradului, care, la rândul său, este un profesionist, se pot înțelege și pot face echipă în interesul comun al județului dumneavoastră. Eu, spre exemplu, niciodată n-am putut să fac nimic singur, decât într-o echipă. De fapt, marile personalități pot face performanță numai și numai în echipă. În final, vă spun că sunt convins că, din momentul de față, la Arad este (și suntem) o echipă pentru performanță".

În ceea ce privește „celebra" bere la care se făcea referire săptămâna trecută, că va fi băută de prefect și de primar, împreună, în fața lui Gabriel Oprea, ministrul ne-a declarat: **„Să fiți convinși că o bem. Poate o bere, poate o cafea, nu știu. Dar vreau să vă precizez că la această oră, la Arad, este o echipă formată din primarul Aradului - și președinte al organizației de partid -, prefectul județului și președintele Consiliului Județean".**

Dorel Popa: „Eu o să beau cafea"

Vizibil satisfăcut de rezultatul discuțiilor avute, Dorel Popa a reiterat încă o dată spusele lui Gabriel Oprea, dar într-o altă formă: **„Eu o să beau cafea. Important este că aici, la Arad, s-a reafirmat de către ministrul Oprea ceea ce președintele Adrian Năstase spunea la București. Și anume că: Asta-i echipa! Acesta este candidatul la Primăria Aradului! Nu vor avea loc schimbări politice, ci se intenționează coagularea tuturor forțelor, pentru binele partidului și al orașului și județului. Așa că nu avem altceva de făcut decât să ne**

apucăm de treabă. Cine are alte intenții nu se potrivește cu ceea ce vrea președintele Năstase și, respectând proporțiile, cu ceea ce vrea la Arad președintele Popa. Trebuie să câștigăm alegerile".

Dan Ungureanu: „Se poate face echipă"

Dan Ungureanu, prefectul județului, a fost scurt în declarații, însă, ca niciodată până ieri, a afirmat într-un mod mult mai clar că va conlucra cu

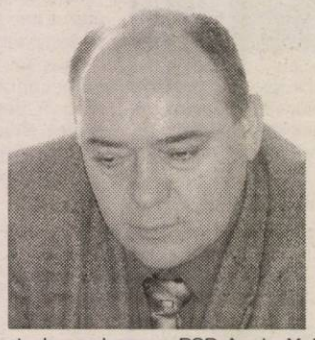

actuala conducere a PSD Arad. **„Voi merge, în mod categoric, cu echipa de la PSD Arad. Ideea este de spirit de lucru, de constructivitate și de un viitor pe care-l avem numai și numai împreună. Sunt convins că se poate face echipă la Arad."**

Caius Parpală: „Eu sunt optimist. Voi câștiga Consiliul Județean!"

Președintele Consiliului Județean Arad a recunoscut că

între instituția pe care o conduce dumnealui și cea a Prefecturii Arad, au existat disfuncționalități, dar nu că ar fi fost vorba despre o ceartă între două persoane: **„N-a fost vorba de împăcare. Niciodată n-am fost certați, din punctul de vedere al indivizilor. Dacă au existat anumite disfuncționalități în relația Consiliu Județean - Prefectură (și au existat), nu cred că se pune problema de împăcare. Eu cred că importantă este relația dintre prefect și Delegația Permanentă a partidului, dintre prefect și conducerea organizației. Sigur că în relația profesională s-ar putea să mai existe diferențe de opinii. Eu mă simt absolut optimist. Nu-mi fac probleme. Voi câștiga Consiliul Județean Arad".**

***

Imediat după întâlnirea cu presa arădeană, ministrul Gabriel Oprea, prefectul, primarul și președintele Consiliului Județean s-au deplasat la restaurantul „Coandi". În timpul serviciului!...

Pace și prietenie. Deocamdată...

(Urmare din pagina 1)

Dimitrie Muscă știe că în domeniul lui dă lecții și nu-i este rușine să stea în fața oricui cu fruntea sus. Să mai adăugăm la toate acestea faptul că a văzut și el destui politicieni care s-au făcut într-un fel sau altul de râsul lumii și nu a vrut să intre în rândul lor.

Și totuși, Dimitrie Muscă și-a călcat pe principii și pe propria voință și a acceptat să intre în jocurile politice cam pe nepusă masă. Ce l-a mânat pe el în luptă? După părerea mea, lucrurile sunt foarte simple. Posibila cădere a lui Dorel Popa, lovit din mai multe direcții, putea aduce la conducerea partidului o echipă pe care mulți nu o doreau. Printre cei care nu agreau noua formulă de echipă - formulă care se vehicula în anumite cercuri, dar care n-a putut fi ținută secretă - se afla și Dimitrie Muscă. Chiar el avusese de-a face cu unele persoane din acea formulă și nu le prea avea la inimă. Drept urmare, s-a lăsat convins de către persoane dintr-o altă formulă de echipă să vină alături de echipa respectivă. Ceea ce a și făcut.

Evident, fiecare dintre cele două echipe își avea propriul lobby la București. Ghinionul celor două echipe a fost că Dorel Popa, așa cum am mai scris și altădată, îl avea drept avocat de forță pe Michael Guest, ambasadorul SUA la București. Care a tranșat disputa jocurilor de culise în favoarea prietenului său, Dorel Popa. Să mai adăugăm la acest atu al primarului Aradului și faptul că A. Năstase a judecat corect situația politică, dar mai ales cea electorală și nu a dat curs intrigilor. Și zic că a judecat corect situația pentru că nu văd un alt pesedist capabil să obțină voturile pe care le poate obține Dorel Popa. Mai mult, așa cum s-a mai precizat, nu bulversezi o organizație cu trei luni înainte de începerea campaniei electorale. Premierul A. Năstase s-a dovedit a fi un adevărat politician de această dată - nota generală a întâlnirii cu organizațiile din județe fiind cea de pace și prietenie.

Pace și prietenie pe care le mimează și Dorel Popa și Dan Ungureanu. Oricum,. Dan Ungureanu nu mai are voie să se abată de la linia partidului pe care, cel puțin până la alegerile locale o va trasa Dorel Popa. Dacă se va abate de la linie, riscă să piardă sprijinul de la centru și, după cum s-a văzut, nu Cozmâncă, ci Năstase hotărăște până la urmă. Nu numai că Dan Ungureanu nu trebuie să-l bruieze pe Dorel Popa, ci, mai mult, trebuie să fie un sprijin de nădejde pentru acesta. Acestea sunt indicațiile prețioase ale centrului. Echipa lui Dorel Popa și-a adunat cioburile și singura soluție e să lupte împreună. Le place, nu le place, au aceleași interese. Cine va faulta echipa, se va faulta pe sine.

În ceea ce-l privește pe Dimitrie Muscă, acesta rămâne sceptic în privința împăcării primarului cu prefectul. Știe el ce spune. Și s-ar putea ca episodul de la București să-l fi lecuit definitiv de politică. Nu s-au lecuit însă alții care vor săpa în continuare ca să ajungă la putere.

Cert este că Dorel Popa este momentan centrul în jurul căruia gravitează prieteni și dușmani. Și toți depind de succesul sau insuccesul lui.

Ministrul Gabriel Oprea a adus pacea și prietenia de la București. Să mai încerce cineva să le încalce!...

Am cea mai mare experiență și dorință de a ajunge primar al Aradului

Interviu cu Gh. Feieș, candidat potențial PRM la Primăria Aradului

(Urmare din pagina 1)

Prima șansă o are cel care deține funcția

– Ați fost primar la Sebiș. Diferența dintre Sebiș și Arad e mare din toate punctele de vedere. Credeți că veți face față în fruntea unui oraș ca Aradul?

– Bineînțeles. Pentru că administrația e aceeași. Atât că volumul problemelor e mai mare, dar și resursele sunt mai mari. Important e să știi ce să faci cu aceste resurse. O să-mi dau doctoratul în administrație publică și finanțe publice locale. Eu, și după ce n-am mai fost primar, am continuat să mă pregătesc pentru a fi la curent cu ceea ce înseamnă administrația publică.

– Știți care sunt contracandidații dvs.?

– Gavril Popescu, Dorel Popa, Gh. Falcă, Ovidiu Marian, Cristian Moisescu.

– După opinia dvs., care ar fi cel mai de temut adversar?

– Eu nu-i consider de temut pe nici unul. Dar vreau să precizez că întotdeauna prima șansă o are cel care deține funcția. Înainte de alegeri, chiar dacă nu a muncit nimic patru ani, cu un an înainte încep să apară tot felul de acțiuni populiste. Se lansează sume de bani cu caracter social pentru a câștiga voturi. Pe ultima sută de metri se asfaltează străzi. Bugetul este la îndemâna celui care conduce Primăria și poate face diverse acțiuni în scop electoral.

Mă fac ungur, fiindcă mă cheamă Feieș

– PRM are electorat mai numeros în județ și mai puțin în municipiul Arad, ceea ce reprezintă un handicap pentru candidatul PRM la Primăria orașului.

– Pentru mine a fost un handicap și situația PRM de la un moment dat, când am venit în funcția de președinte, după tot felul de scandaluri și cutremure în partid. Chiar și acum mai sunt la noi unii pe care-i mănâncă în fund și au apucături care denotă lipsă de caracter. Toată ziua umblă cu șicane, caută noduri în papură. Dacă eu zic, de exemplu, că nu am nimic cu ungurii, imediat mă fac ungur, că am numele de Feieș. Aceasta diminuează imaginii partidului și muncii de echipă. Dar, în ultimii doi ani am făcut un salt mare în închegarea unei echipe și rezultatele din sondaje sunt edificatoare. Acum stăm la 14-15% ceea ce nu e rău.

– Dar în 2000, PRM a câștigat alegerile generale în județ, cu peste 30%.

– Noi zicem că și acum vom ajunge la 30%. Cu o muncă susținută vom avea un scor bun în alegeri.

Avem libertate totală

– În eventualitatea că nu veți câștiga Primăria, v-ați gândit pe cine veți sprijini în turul al doilea?

– Nu ne-am gândit, dar eu am declarat tot timpul - și e vorba de toate localitățile din județ - că suntem dispuși la orice alianță, cu orice partid, dar numai după alegeri. Avem libertatea la nivel de județ să tratăm cu cine vrem, dar numai în folosul partidului și al comunității.

– Negocierile, fie ele postelectorale, vor avea în vedere și interesele liderilor PRM?

– La nivel de județ, am mai spus, există libertatea totală. Ne-a dat libertate președintele partidului.

– Ați stabilit o echipă de campanie electorală?

– Avem echipă, se lucrează efectiv la programe pentru fiecare localitate în parte, se pregătesc mapele pentru instructaje, vor fi instruiți toți candidații în legătură cu legile. Se vor face discuții și dezbateri cu fiecare candidat pentru fiecare localitate în parte. Avem informații în legătură cu bugetul fiecărei comune, structura bugetului ș. a. m. d. Trebuie să știe fiecare candidat tot ceea ce se întâmplă în circumscripția în care candidează.

– Partidul ce surse de finanțare are pentru campania electorală?

– De la fiecare. Cei care suntem pe locuri eligibile vom cotiza, fiecare își va susține campania electorală.

În politică, sponsorizarea are alte conotații

– Toate partidele se laudă cu sponsori. Dvs. nu aveți sponsori?

– Nu avem sponsori.

– Asta înseamnă că oamenii cu bani n-au încredere în partidul dvs.!

– Avem mulți membri cu bani și care probabil ne vor ajuta, dar nu sponsori. Sponsorizatul înseamnă că dai o sumă de bani și după aceea aștepți un favor.

– Nu este obligatoriu.

– Nu, dar în politică sponsorizarea are alte conotații. Toți am trecut prin viață și știm asta. Și eu am prieteni cu bani, dar cu greu îmi permit să le cer să mă sponsorizeze cu bani. Că dacă eu le cer bani și ajung primar, îmi zic dă-mi clădirea aia, dă-mi spațiul ăla ș. a. m. d.

– Aveți un consilier personal?

– Am o echipă cu care mă sfătuiesc. Discutăm deschis, mi se atrage atenția dacă am greșit.

– Ce carte citiți acum?

– Nu citesc beletristică, citesc cărți de finanțe publice.

– Ce șanse vă acordați în bătălia pentru Primăria Aradului?

– În mod normal, prima șansă. Am cea mai mare experiență și dorință mare să ajung primar al Aradului.

Peremiștii și-au prezentat candidații la primării

Liderii PRM Arad, prin Gheorghe Feieș, președinte, Pavel Răuț, prim-vicepreședinte și Petru Rusanda, vicepreședinte, au prezentat, în cadrul conferinței de presă de ieri, candidații la funcția de primar în opt comune și trei orașe ale județului Arad.

Păuliș - Olteanu Valer, **Brazi** - Dorel Mahra, **Birchiș** - Dorel Iștoc, **Pecica** - Ioan Muhereanț, **Archiș** - Alb Ambrozie, **Iratoșu** - Vasile Costea, **Cermei** - Maria Costea, **Cărand** - Gligor Costuț, **Curtici** - Alexandru Czelnak, **Lipova** - Nicolae Stoica, **Pâncota** - Ioan Bercea.

O altă problemă atinsă de peremiști a fost situația în care se află angajații uzinei UTA. Peremiștii spun că UTA s-ar putea redresa dacă ar primi comenzi din partea MApN pentru furnizarea de uniforme militare.

Liderii PRM Arad s-au referit și la situația unor unități sanitare și a școlilor, care în această perioadă se confruntă cu frigul. Exemplul dat a fost atât spitalul, cât și școala din Sebiș unde, spune Feieș, situația este catastrofală.

Daniel Albu

Evoluția unei așezări:

Sântana - de la comună, la oraș

Scurt istoric

Așezată în Câmpia Tisei, la 28 km de municipiul Arad și la 22 km de Chișineu-Criș, localitatea Sântana - împreună cu satul aparținător Caporal-Alexa - se întinde pe o suprafață de 10.714 hectare.

Urmele unor așezări omenești pe teritoriul actualului oraș Sântana datează încă din zorii societății omenești, la nici zece kilometri pe drumul către Curtici fiind descoperite vetre ale așezărilor omenești din epoca neolitică, având o vechime de peste 4000 de ani. Mergând mai departe pe firul istoriei, în anul 1334 găsim prima atestare documentară a localității Comlăuș - astăzi un cartier al orașului Sântana - pe o listă de zeciuială papală, Comlăușul făcând parte la acea vreme din Arhidiaconatul catolic Pâncota. În 1566, Comlăușul a fost pustiit de turci, împreună cu tot comitatul Zărandului. Apoi, a fost cucerit de Imperiul Habsburgic, care a colonizat șvabi la S-E de Comlăuș, fiind înființată astfel așezarea Sfânta Ana - actualul oraș Sântana.

Prima atestare cu acest nume (Sannktana) o găsim la 26 iulie 1742, într-un decret al împărătesei Maria Tereza. Și, pentru că uneori istoria este deosebit de hazlie, pomenim și despre un aveniment petrecut pe 17 ianuarie 1899, despre care bărbații din Sântana cam evită să vorbească. Despre ce este vorba. La acea vreme, țăranii

La vot... pentru oraș

bogați au început să achiziționeze pășunile comunale și să le transforme în terenuri arabile, spre disperarea crescătorilor de animale. Conflictul izbucnește tocmai de ziua Sfântului Anton (17 ianuarie), **când femeile aflate în acea zi de marți la piață pun mână de la mână și ... atacă Primăria.** În comună se declară stare de asediu și doar intervenția forțelor de ordine restabilește pacea. În „Războiul lui Anton" - cum este cunoscut acest conflict început de femei - mor trei oameni și unsprezece sunt condamnați între două și patru luni de pușcărie.

În 1926, Sântana devine reședință de plasă, cuprinzând localitățile Comlăuș, Caporal-Alexa, Sintea Mică, Zărand, Șimand, Macea, Sânmartin, Zimand și Andrei Șaguna.

Perioada inbterbelică este caracterizată printr-o puternică dezvoltare economică, Sântana și Comlăușul având 11.000 ha de teren arabil, majoritatea proprietăților țărănești dispunând de câte 25-50 ha. La momentul 1940, în Sântana existau 70 de tractoare.

De-a lungul timpului și până în prezent, localitatea Sântana a reprezentat un model de convietuire interetnică, În perioada de dinainte de 1989, localitatea a cunoscut o dezvoltare agricolă fără precedent, hărnicia celor de aici concurând cu succes cu cea a locuitorilor din Pecica, Curtici sau Seleuș. După 1989, majoritatea șvabilor s-au stabilit în țara de origine, însă legăturile nu s-au stins. Șvabii care au mai rămas la Sântana păstrează cu onoare și cu pasiune obiceiurile comunității, iar cei care au plecat se reîntorc cu plăcere ori de câte ori au ocazia să o facă. Uneori se reîntorc ca investitori, ridicând nivelul economic al localității. Ca o parantează, toți șvabii cu care am stat de vorbă s-au arătat încântați și au susținut ideea ridicării comunei Sântana la rangul administrativ de oraș.

Populația orașului Sântana

În prezent, la Sântana trăiesc 13.949 locuitori. 4.253 lucrează în agricultură, 1.457 în sectoare neagricole (industrie, comerț, servicii, administrație, învățământ, sănătate, etc.), 2.747 sunt pensionari, 519 sunt copii de vârstă preșcolară, iar 2.560 sunt elevi și studenți. Ceilalți, 2.413 persoane, sunt șomeri și asistați social.

Perspective economice

Majoritatea societăților comerciale care funcționează astăzi în orașul Sântana aparțin sectorului privat. La Fabrica de mobilă și la cea de parchet lucrează 132 de angajați, iar la „Electrokontakt"

O imagine urbană

(firmă germană specializată în produse electrocasnice) 457 de oameni. Zona industriei alimentare este deservită de două mori, șapte brutării și o fabrică de produse lactate. Mai există o uzină electrică, o stație PECO și un depozit de combustibili, câteva ateliere de reparații auto, societăți de construcții etc.

Orașul Sântana are un spital cu o capacitate de 95 de paturi, un cămin de bătrâni cu 42 de locuri, două farmacii și mai multe cabinete medicale individuale. Sănătatea locuitorilor este asigurată de 33 de medici, două farmaciste și 53 de asistenți și tehnicieni medicali.

Zona financiar-bancară este acoperită de o Trezorerie, o sucursală Reifeisen Bank, trei Cooperative de Credit și o Agenție CEC.

Din punct de vedere educațional, în orașul Sântana funcționează un Liceu Agroindustrial, unde învață 352 de elevi și predau 174 de profesori, opt școli primare și gimnaziale, la care predau 92 de cadre didactice și învață 1816 elevi și șase grădinițe.

Dotări edilitar - gospodărești

Până în prezent, rețeaua de gaz metan din Sântana se întinde pe 78 kilometrii, fiind racordați 1255 de consumatori casnici și 62 de agenți economici. Uzina de apă deservește un procent de 58% dintre gospodării, iar 1562 de posturi telefonice digitale deservesc tot atâția abonați. Televiunea prin cablu este instalată la Sântana încă din anul 1999.

Din punct de vedere cultural, orașul Sântana dispune de patru cămine culturale, cu o capacitate de 1000 de locuri, cinci biblioteci școlare cu 35.000 de volume și o bibliotecă publică, cu 20.000 de cărți.

Activitatea culturală este vie, Ansamblul folcloric „Cununița" fiind cunoscut atât în țară, cât și în străinătate.

Cei care doresc să practice sportul au la dispoziție un Stadion cu o capacitate de 800 de locuri, fiecare școală fiind dotată cu câte o sală de sport și un teren de handbal.

Exuistă și patru parcuri de agrement (Noris-Banatoris, Katharina Achermann, Comlăuș și Caporal-Alexa), însumând cinci hectare de spații verzi.

Doru Sinaci
Fotografii de Viorel Musca

Cum se naște un oraș?

Începând cu 1 ianuarie a.c.. harta administrativă a județului Arad s-a îmbogățit cu o nouă așezare urbană: orașul Sântana. O localitate rurală care a crescut de la an la an, o localitate cu oameni harnici și gospodari pentru care buna convietuire a reprezentat și reprezintă o normă de căpătâi.

Totul a început exact în urmă cu un an, în plină iarnă, când primarul comunei Ioan Ilica a venit la Arad și l-a căutat pe deputatul Dorel Zăvoianu, explicându-i dorința locuitorilor și hotărârea Consiliului Local de a face din comuna Sântana oraș.

Deputatul Dorel Zăvoianu, „nașul" orașului Sântana și în curând, cetățean de onoare

Au urmat numeroase deplasări la fața locului și săptămâni de muncă pentru întocmirea documentației necesare și pentru pregătirea referendumului pentru consultarea populației.Pe 26 martie se desfășoară referendumul și marea majoritate a locuitorilor își exprimă dorința de urbanizare.

Mai departe, deputatul Dorel Zăvoianu pregătește inițiativa legislativă, luându-i alături și pe ceilalți deputați arădeni, indiferent de orientarea politică a acestora. Un gest rar întâlnit în politica românească, dar care reprezintă totuși cheia succesului. Se desfășoară o amplă campanie de lobby pentru ridicarea comunei Sântana la rangul de oraș între ceilalți parlamentari din țară, după care inițiativa legislativă trece cu succes de Camera Deputaților. Urmează susținerea acesteia în fața Senatului României, unde deputații arădeni îl mandatează pe deputatul Dorel Zăvoianu să o facă. Însoțit de ministrul Administrației Publice, deputatul Dorel Zăvoianu susține proiectul Sântana în fața senatorilor, iar acesta este aprobat cu o largă majoritate.

În final, **articolul de lege privind transformarea comunei Sântana în oraș este publicat în Monitorul Oficial iar Sântana devine primul oraș din județul Arad de după 1989.**

D. Sinaci

Noul rang administrativ obligă!

- interviu cu dl. Ioan Ilica, primarul orașului Sântana -

– Domnule primar, cum vă simțiți ca primar de oraș?

– Ce să vă spun, am realizat un ideal pe care l-am visat ani de-a rândul toți locuitorii din Sântana. Însă, prin voința cetățenilor și prin efortul nostru, iată că de la 1 ianuarie suntem primul oraș din județul Arad după 1989. Legat de această realizare, în numele Consiliului local orășenesc, în numele tuturor locuitorilor și, nu în ultimul rând, în numele meu personal, țin să-i mulțumesc și pe această cale domnului deputat Dorel Zăvoianu, care ne-a ajutat permanent în demersul nostru. A fost alături de noi în pregătirea documentației, apoi cu ocazia referendumului, a susținut inițiativa în fața Camerei Deputaților și în fața Senatului României. Din aceste considerente, ne-am propus că în viitorul apropiat să îl desemnăm pe deputatul Dorel Zăvoianu „cetățean de onoare" al orașului Sântana.

– Ce proiecte aveți în vedere pentru noul oraș Sântana?

– Trebuie să vă mărturisesc faptul că abia acum începe greul. Ne propunem să depunem toate eforturile pentru ca Sântana să arate ca un oraș modern. Pentru aceasta, atragerea de investiții noi și atragerea de investitori interni și externi reprezintă o prioritate. Chiar zilele trecute am primit la Primărie o scrisoare din Germania, prin care foștii locuitori șvabi ne felicită pentru noul rang administrativ pe care l-am obținut și cu care se mândresc și ei.

– Concret, pentru anul în curs, ce vă propuneți să realizați?

– Drumul până în oraș să fie recondiționat, să facem 10 km de trotuar și să asfaltăm câteva străzi din centru. Apoi, investițiile aflate în derulare, adică extinderea rețelei de apă curentă și de canalizare, extinderea rețelei de gaz etc.

În primăvara acestui an, când vremea se va mai îndrepta, ne propunem să sărbătorim transformarea comunei Sântana în oraș, iar la aceste manifestări îi vom invita pe toți cei care ne-au stat alături și mai ales pe foștii locuitori care s-au stabilit în Germania. Cu această ocazie am de gând să le prezint propunerile de dezvoltare a noului oraș și să le adresez rugămintea să ne sprijine în eforturile pe care le facem în acest sens.

Doru S.

Conflict la Jackson

Angrosiștii se simt eliminați de pe piață de o lege ambiguă

➡(Urmare din pagina 1)

Gelu Roman, vicepreședintele Patronatului Național Român și președinte al Asociației Comercianților din Arad, a prezentat această problemă luni, în cadrul ședinței Comisiei de dialog social. „Membrii comisiei mi-au spus să vin mai bine informat la următoarea ședință, din 4 februarie, când vom primi și un răspuns de la autoritățile locale, după ce acestea se vor documenta", spune Roman. Însă până la următoarea întâlnire a comisiei, angrosiștii din Jackson nu știu ce să facă. Ei se întreabă: **se mai poate vinde cu ridicata (en-gros) în Complexul comercial Jackson?**

Legea e lege

Comisarul șef al Gărzii Financiare Arad, Dan Cancel, e decis: „Nu pot să interpretez altfel legea. Jackson are denumirea de complex comercial în titulatură, are standuri în care se face comerț, iar legea spune clar că în astfel de locuri se poate vinde doar en-detail. Dacă fiecare angrosist ar vinde individual oriunde altundeva în oraș, n-ar fi nici o problemă...Chiar dacă se obține o altă clasificare, acolo tot se desfășoară comerț, iar acesta trebuie să fie en-detail. Angrosiștii din Jackson trebuie să treacă la vânzarea en-detail, ca să fie în legalitate. Noi vom urmări ca toți comercianții de acolo să intre în legalitate".

„Activitatea noastră devine nulă..."

Comercianții adunați ieri au spus că dacă legea îi obligă să treacă la vânzări cu amănuntul trebuie să-și achiziționeze case de marcat. Investiție ce se ridică la peste zece milioane de lei. „Activitatea noastră devine nulă. Nu vom putea plăti chirie de opt milioane de lei pentru un spațiu de 12 metri pătrați ca să obținem un profit de câteva sute de lei din vânzarea câtorva bucăți de pateuri", a spus un angrosist. „Obiectul nostru principal de activitate este vânzarea cu ridicata. Avem autorizație de la Camera de comerț, suntem în legalitate. Nouă ne-ar place să vindem mult, dar asta-i puterea de cumpărare a românului. Chiar și alimentarele cumpără 5-6 bucăți, pe sortiment", a spus un alt comerciant en-gros.

Foto: Șt. Matyaș

„În mod individual nu putem face față..."

Reprezentanții societății Expo Market Jackson - directoarea economică (la rândul ei, angrosist) și jurista - i-au informat pe oameni că Garda Financiară îi așteaptă în audiență, pentru lămuriri. „Noi mergem, dar pe urmă Garda te călărește două luni până te falimentează. Poate asta se urmărește. Toți clienții noștri au luat drumul Timișorii...În mod individual nu putem face față Gărzii", s-au plâns angrosiștii.

Și cu amănuntul, și cu ridicata

Complexul Expo Market Jackson este o structură de vânzare cu suprafața mare în care se desfășoară activități de comercializare atât cu amănuntul cât și cu ridicata prin intermediul a 155 de comercianți legal autorizați, atât la Primărie cât și la Registrul Comerțului. Cei 155 de comercianți au încheiat fiecare în parte contract de închiriere cu Expo Market Jackson, care, la acest punct de lucru este autorizată pentru activitatea de închiriere și subînchiriere de bunuri imobiliare proprii sau închiriate, se arată în adresa trimisă Comisiei de dialog social de către conducerea Expo și comercianții de gros din Jackson. „Activitatea acestor standuri, în care chiriașii își desfășoară activitatea, este blocată, situație cu implicații majore pentru comerțul arădean, întrucât numeroși comercianți din municipiu și județ nu mai pot să se aprovizioneze de la furnizorii din Complexul Jackson", se mai precizează în documentul trimis. Oamenii se întreabă ce se va întâmpla cu ei dar și cu cei 200 de angajați care lucrează pentru ei, dacă nu vor mai activa?

Lipsuri în legislație

Legea 650/2002 (pentru aprobarea OG 99/2000 privind comercializarea produselor și serviciilor de piață) definește astfel centrul comercial: „structura de vânzare cu suprafață medie sau mare în care se desfășoară activități de comercializare cu amănuntul de produse, servicii de piață și de alimentație publică, ce utilizează o infrastructură comună și utilități adecvate". Textul legii nu cuprinde însă nimic referitor la unde anume își pot desfășura activitatea comercianții en-gros. Să fie o scăpare? „Legislația e ambiguă și o interpretează fiecare cum vrea. Până acum n-au fost probleme. De ce să fim eliminați?, pentru că asta se va întâmpla...", au concluzionat angrosiștii arădeni din Jackson.

La urma urmei de ce detailiștii pot desfășura activități comerciale într-un singur spațiu iar angrosiștii nu pot face același lucru?

Fuziunea CET-Arterm stârnește noi dispute între Primărie și sindicaliști

După câteva luni de „odihnă", fuziunea CET-Arterm revine în atenția conducerii Primăriei, care încearcă, pe ultima sută de metri, să rezolve acest neajuns al sistemului energetic din Arad. Demersul edililor, însă, e contestat (din nou) de sindicatul centralei, care dezaprobă modul de lucru al celor din Primărie, acuzați că recurg la acțiuni „pe sub masă", departe de ochii

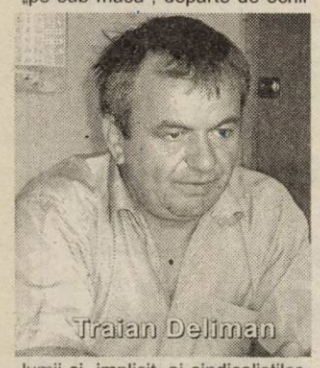
Traian Deliman

lumii și, implicit, ai sindicaliștilor. Liderul angajaților de la CET, Traian Deliman, consideră drept „aberații" prevederile proiectului Primăriei și spune că sindicatul pe care îl conduce va schimba placa, dacă nu va fi chemat la discuții.

Primărie să treacă la fapte, astfel fiind elaborat un proiect de hotărâre, care va fi supus atenției consilierilor locali în următoarea ședință CLM. Știrea a stârnit, însă, nemulțumirea sindicaliștilor de la CET.

„Primăria lucrează pe sub masă"

În comisia de dialog social desfășurată luni, liderul sindicaliștilor de la CET, Traian Deliman, a luat poziție față de această fuziune, solicitând ca înainte de orice acțiune să fie întrebați și angajații centralei. Traian Deliman susține că primarul Dorel Popa, la ultima întâlnire, de anul trecut, a promis că va lua în considerare și poziția sindicaliștilor, care au dreptul, conform legii, să fie consultați în această chestiune. „Ne trezim că nu știm cine pe cine absoarbe, în ce condiții, ce consecințe va avea această fuziune ? La ultima întâlnire, domnul primar a promis că ne consultă, dar nu s-a întâmplat așa. Din nou se face pe sub masă, cu celebra confidențialitate", susține Deliman.

Liderul sindicaliștilor de la CET declară că va participa la ședința CLM unde va fi ridicată problema fuziunii, iar în funcție de discuții va interveni. De asemenea, Deliman mai spune că sindicatul trebuie să ia o poziție mai fermă. „Am văzut acel proiect, iar acolo sunt niște aberații. O schemă de <personal aerisit>. N-am mai auzit de un asemenea termen. Se vorbește despre reducerea costurilor pentru populație la plata energiei. Este gargară electorală, din momemnt ce premierul urlă că trebuie să ne aliniem prețurilor din Uniunea Europeană. Atunci cum vii tu, la Arad, să spui că reduci prețul ?", se întreabă Deliman. Sindicaliștii vor avea astăzi o ședință, în urma căreia vor fi anunțate acțiunile ce vor fi întreprinse în viitorul apropiat.

„Se aprobă doar ideea de fuziune"

Viceprimarul Emanoil Voicu nu s-a speriat de amenințările celor de la CET și susține că, deocamdată, nu e treaba sindicatului dacă proiectul se aprobă sau nu în CLM. „Joi, vom supune aprobării CLM această chestiune. Nu este treaba sindicatului dacă se aprobă sau nu, ci cum se va derula fuziunea. Când se vor demara toate acțiunile, se vor demara și discuțiile cu sindicatul, atât de la CET, cât și de la Arterm. Angajații au contracte cu societățile, pe care nu le putem ignora. Nu are nimeni intenția să ocolească sindicatele, mai ales că legea prevede să discutăm și cu ei. Dar asta nu înseamnă că Deliman știe mai bine ce trebuie făcut în sistemul energetic arădean. Joi, se va aproba doar ideea de fuziune", susține Voicu.

Emanoil Voicu

O nouă societate

Emanoil Voicu invocă existența celor trei studii pe tema fuziunii CET-Arterm și faptul că această chestiune a fost îndelung dezbătută, astfel că „ideea că nu este transparență este o minciună". Pentru a demonstra că nu lucrează pe sub masă, viceprimarul îl invită pe liderul sindicatului de la CET să participe în comisia care va realiza această fuziune, dar „mă îndoiesc că va înțelege ceva, fiind vorba de chestiuni tehnice, juridice, de contabilitate".

Dacă proiectul va trece în CLM, se va înființa o nouă societate, în care va intra CET-ul și Arterm-ul, urmând ca procedura să fie dusă la bun sfârșit de o comisie a Primăriei.

Cosmin Mihuța
Foto: Șt. Matyaș

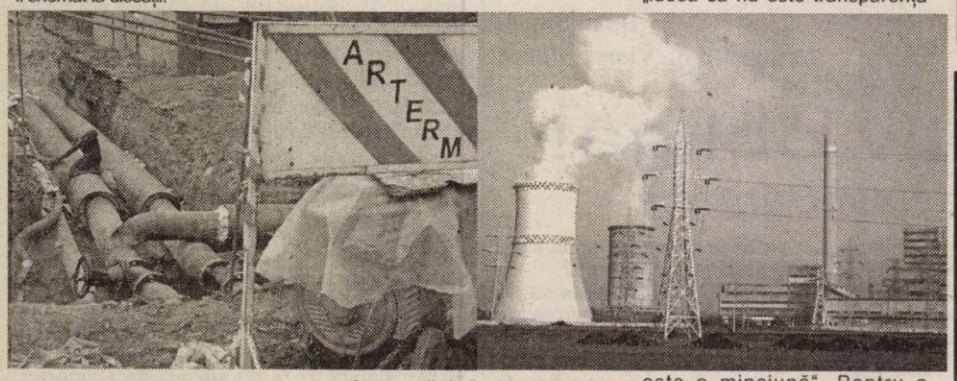

Cazul va fi discutat în CLM

Fuziunea CET-Arterm este unul dintre subiectele fierbinți ale anului trecut, dar, în ciuda nenumăratelor studii privind posibila comasare a celor două societăți, până acum CLM nu a hotărât nimic concret în acest sens, iar proiectul părea să nu aibă finalitate. Asta deși, tot anul trecut, s-au făcut chiar și vizite în Germania (la care au participat conducerea Primăriei, cea a Arterm-ului sau consilieri locali), pentru a se cunoaște modul în care au procedat alții. A venit însă și timpul ca cei din

TÜV Rheinland Berlin Brandenburg România
organizează cursul
Auditor Intern pentru Sisteme de Managementul Calității ISO 9001:2000/ ISO 19011:2002
certificate recunoscute internațional
Arad, 11-13.02.2004
Înscrieri şi informaţii
tel: 021-2317906, fax: 021-2317907
e-mail: academia@tuv.ro
(3928232)
TÜV TÜV Rheinland Group www.tuv.ro

Conturi blocate pentru zece mari datornici arădeni

Autoritatea pentru Valorificarea Activelor Bancare (AVAB) a dispus băncilor blocarea conturilor a 793 de firme care cumulează datorii de peste 110 milioane dolari la Fondul de Sănătate. Fiecare firmă, la rândul ei, are datorii mai mari de un miliard de lei. „Pe perioada blocării conturilor, președinții de bănci au obligația să accepte plăți numai cu aprobarea prealabilă, în scris, a AVAB, cu excepția plăților în contul creanței deținute de AVAB) și a privilegiilor legale, cum ar fi salariile" - comunică Autoritatea. Casa de Sănătate Arad se află între casele cu cele mai puține datorii de încasat.

Zece companii arădene au conturile blocate ca aplicare a Ordinului AVAB. Cei zece debitori care însumează datorii de 18.481.931.769 lei echivalentul a 538.070 USD sunt: Agroindustriala Nădlac (1,29 mld.), Electroconstrucții Elco (1,73 mld), Energomontaj (1,88 mld), Jackson International (1,75 mld), Johnny International SRL (1,3 mld), Prod Petrom Schela Arad (2,07 mld), RESI S. A. (1,77 mld), RO EMMPI SRL Macea (898 milioane), Stațiunea de cercetări vini-viticole Miniș (3,65 mld) și Vinalcool (2,1 mld).

Autoritatea va prelua și dosarele pentru debitorii fondului de sănătate cu sume sub un miliard. În această categorie sunt incluse aproape134.000 firme.

D. Sava

DOBÂNZILE BANCARE în vigoare la 27.01.2004

Denumirea băncii	Suma minimă (lei)		Dobânda (% pe an)											
			Persoane fizice						Persoane juridice					
	Persoane fizice	Persoane juridice	la vedere	Pe termen de (luni) 1	2	3	6	9	12	la vedere	Pe termen de (luni) 1	2	3	6	9	12
BRD	1.500.000	5.000.000	0,5	14,5	14,75	15,5	15,75	16	16,25	0,5	14,5	14,75	15	15,25	15,5	15,75
B. Transilvania	300.000	25.000.000	1,5	16,5	–	17	17	17,5	17,5	1,5	16,5	–	17	17	17,5	17,5
BancPost	500.000	500.000	1	14	–	14,5	14,5	15	16	1	12,5	–	13,5	14,25	15	16
San Paolo IMI Bank	500.000	10.000.000	1	14	15	16	16,5	16,5	16,5	1	14	15	16	16,5	16,5	16,5
Romexterra	1.000.000	50.000.000	1,5	14	–	16	16,5	17	17,5	1,5	14	–	16	16,5	17	17,5
B. Românească	500.000 la sume peste 5000 Euro - bonificații suplimentare	15.000.000	1	15	–	16	16,10	16,25	16,25	1	15	–	16	16,10	16,25	16,25
B. Carpatica	500.000	50.000.000	1	16,25	–	17	17,5	17	17	1	16,25	–	17	17,5	17	17
Alpha Bank	-	-	1	16,75	16,5	16,25	16	16	16	1	16,75	16,5	16,25	16	16	16
C. C. Aurora	1.000.000	10.000.000	1	15	–	16	18	18	19	1	15	–	16	18	18	19
C. C. Phoenix	500.000	500.000	1	16	–	16	18	–	19	1	16	–	17	18	–	19
C. C. Mureșul	300.000	2.000.000	1	14	–	16	17	–	–	1	14	–	16	17	–	–

Cum folosim grăsimile în alimentație?

Specialiștii nutriționiști au ajuns la concluzia că alimentația noastră s-a modificat profund în ultimii 50 de ani. Statisticile de pretutindeni arată că se mănâncă prost (prea multă carne, grăsimi, dulciuri) și mult. Așa se face că o persoană din două suferă de exces de greutate (depășirea cu peste 10 la sută a greutății normale). Aceasta are un efect nefast asupra sistemului osos, a scheletului, asupra aparatului motor și în special asupra părții inferioare a corpului. Cu cât excesul de greutate este mai mare, cu atât crește riscul de îmbolnăvire prin boli cardio-vasculare, afecțiuni cancerigene, boli de ficat și diabet zaharat.

Pe de o parte, responsabil de atacurile vasculare, de producerea ateroscleroze, dar și a altor maladii, nu este altul decât colesterolul. Pe de altă parte, colesterolul are un rol esențial în menținerea stării de sănătate a organismului, contribuind la metabolizarea carbohidraților, intrând în componența tututor membranelor din organism, fiind necesar producerii hormonilor sexuali, a acizilor biliari etc. Tot în urma unei alimentații excesive în grăsimi și dulciuri (acestea în anumite condiții sunt transformate în grăsimi) pot crește și trigliceridele în sânge peste valorile normale (peste 200 mg%), favorizând apariția aterosclerozei (mai ales când se asociază cu creșterea colesterolului sanguin, dar și a pancreatitei acute (creșterea peste 500 mg%).

Ce putem face pentru a preveni creșterea grăsimilor din sânge?

● **e nevoie de o alimentație redusă în grăsimi saturate și colesterol.** Menținerea ratiei zilnice de grăsimi sub 20-30% din totalul caloriilor este esențială pentru menținerea în limite normale a colesterolului. În același timp, grăsimile saturate: carnea roșie, carnea grasă, viscerele animale (ficat, creier, rinichi), mezelurile, untul și produsele de patiserie, smântâna, frișca, slănina nu trebuie să depășească 10% din totalul aportului zilnic de grăsimi.

Se vor consuma alimente ce conțin grăsimi nesaturate: pește (somon, hering), untură de pește, ulei de măsline, de soia, porumb, floarea-soarelui.

Trebuie evitate cremele și dulciurile rafinate.

Alimentele care permit evacuarea colesterolului în exces, la nivel intestinal, sunt cerealele integrale, fructele și legumele (în special conopida, vinetele, fasolea, soia, ceapa și usturoiul).

S-a mai constatat că substanțele antioxidante au un rol important în prevenirea îmbolnăvirilor cardiovasculare. Statisticile arată că francezii sunt printre cei mai mari consumatori de grăsimi, dar, în același timp, ei sunt cel mai puțin atinși de bolile cardiovasculare. Paradoxul francez a fost explicat: consumul pe zi a 1-2 pahare de vin roșu (nu mai mult) asigură o cantitate suficientă de antioxidanți. De asemenea, francezii consumă multe fructe și legume, bogate în principalele vitamine antioxidante (A, C și E). Licopenul conținut de roșii este un antioxidant eficient, mai ales dacă roșiile sunt fierte.

Chiar și alcoolul tare, în cantități foarte mici (50 g pe zi) crește HDL - colesterolul (fracțiunea bună a colesterolului) care transportă colesterolul din diversele părți ale corpului spre ficat, împiedicând depunerea lui în pereții arterelor. Ca medic, nu poți să oferi acest sfat pacienților, de a consuma alcool în cantități foarte mici, fiindcă nu se respectă cantitatea. De cele mai multe ori, se depășește cantitatea prescrisă, făcându-se mai mult rău decât bine sănătății.

● e nevoie de activitate fizică (plimbări, alergări, ciclism etc.)

● controlul greutății corporale (scăderea în greutate dacă e nevoie)

● controlul altor factori asociați: fumat, diabet zaharat, hipertensiune arterială.

Ce trebuie să mai știți?

● **există factori genetici care influențează producerea în exces de către organism a colesterolului și trigliceridelor.** Persoanele care au această moștenire trebuie să fie și mai atente la stilul de viață pe care-l adoptă. Periodic, trebuie să-și facă niște investigații clinice și de laborator: colesterolul total, LDL-colesterolul, HDL-colesterolul, trigliceridele și glicemia

● **indiferent de sex, colesterolul sanguin crește odată cu vârsta, în general până la 65 de ani.**

● **înainte de menopauză femeile au nivele de colesterol mai mici decât bărbații de aceeași vârstă. După menopauză, femeile pot avea valori mai ridicate de colesterol decât bărbații de aceeași vârstă.**

● **valorile considerate normale pentru grăsimile din sânge sunt:**

Colesterol total: sub 200 mg%; HDL - colesterol: peste 35-40 mg%; LDL - colesterol: sub 130 mg% și trigliceride: sub 200 mg la sută.

● tratamentul medicamentos pentru scăderea grăsimilor din sânge va fi recomandat doar de medic. El se întinde pe mai mulți ani, datorită faptului că regresia plăcii aterosclerotice sau încetarea progresiei acesteia necesită cel puțin 1-2 ani de terapie susținută.

● alături de dietă, activitate fizică, tratament (atunci când e prescris) apelați și la ceaiuri care reduc grăsimile din sânge: pătlagină, anghinare, mătase de porumb, mesteacăn, ceai verde antiadipos etc.

● gândiți pozitiv! În acest fel veți reuși să țineți stresul în frâu.

Tratarea răcelii prin mijloace naturale

◆ **busuiocul** administrat sub formă de infuzie, cu miere, revitalizează organismul. Se bea călduț, înghițindu-l lent, în cantitate de 5-6 căni pe zi, băute pe tot parcursul zilei. Ceaiul se prepară prin punerea a 1-2 tulpini de busuioc în 250 ml apă clocotită și lăsarea la infuzat timp de 15 minute. Se pot adăuga și două linguriță de mentă dacă apare și febra.

◆ **infuzia de măghiran** ajută la eliminarea toxinelor și la decongestionarea sinusurilor și căilor respiratorii superioare. Două linguriță de pulbere de măghiran se pun la o cană de apă clocotită pentru 15-20 de minute, după care se strecoară ceaiul. Se bea fierbinte și îndulcit cu miere.

◆ **hreanul** decongestionează nasul și sinusurile. 2-3 linguri de hrean ras se pun într-un săculeț de pânză. Hreanul se ține între 5 și 30 minute pe frunte și la rădăcina nasului. Cei cu piele sensibilă vor ține cataplasma mai puțin, pentru a nu apărea arsuri. Aplicațiile se fac de 1-2 ori pe zi, timp de 5 zile.

◆ pentru combaterea tusei se recomandă infuzia preparată din: tei, pătlagină, coada-șoricelului, podbal. La 1 litru de apă clocotită se adaugă câte o prinsătură cu trei degete din fiecare plantă. Se face o infuzie de 15 minute. Ceaiul se bea călduț, între mese.

◆ **Decoctul cald de ceapă** este un alt remediu împotriva tusei. Se iau două cepe întregi, cu tot cu coajă, de mărime medie, se spală și se pun la fiert într-o cană și jumătate de apă, timp de 15 minute. Ceaiul nu are gust plăcut, dar acționează foarte rapid, fiind un remediu excelent contra tusei, durerilor de gât și de piept.

◆ **inhalațiile cu mușețel, levănțică, cimbru, mentă, rozmarin**, în părți egale, ajută la decongestionarea sinusurilor și căilor respiratorii. **Inhalațiile cu uleiuri din plante sunt la fel de eficiente**: într-un vas cu 1 litru de apă adăugați 5 picături dintr-un amestec de ulei de lavandă, eucalipt, mentă și fenicul.

Se fac inhalații de 2-3 ori pe zi. Atenție, persoanele alergice nu vor folosi aceste remedii!

◆ foarte eficiente sunt **cataplasmele cu făină obținută din semințe de in**, în amestec de 1/3 la 2/3 apă. Făina de in se fierbe în apă, până se formează o pastă consistentă. Se pune într-un săculeț de pânză care se aplică pe piept.

◆ tot pentru tratarea tusei se mai recomandă **mierea cu lapte fiert**: se dizolvă 50 g miere zaharisită în 250 ml lapte fiert și se mai adaugă un gălbenuș de ou proaspăt. Se bea cu înghițituri mici.

◆ Să nu uităm de **tinctura de propolis**. Și ea este eficientă în caz de tuse. Se iau 15-30 picături de trei ori pe zi, înainte de mese.

ON CLINIC
CENTRU MEDICAL INTERNAȚIONAL
Ejaculare precoce ? Tulburări de erecție ? Impotență ?
Acum ai soluția !
TRATAREA DISFUNCȚIILOR SEXUALE MASCULINE
Și îmbunătățirea apetitului sexual
Timișoara: 0256-302588
București: 021-3111929
Brașov: 0268-333989
Iași: 0232-265551
Baia Mare: 0262-214243
Constanța: 0241-548461

PROCTOLINE
CENTRU MEDICAL PROCTOLOGIC
Acum nu mai este nevoie de spitalizare
Cele mai moderne metode de tratament pentru
HEMOROIZI și FISURI ANALE
fără operații !!!
Timișoara: 0256-221219
București: 021-3808167
Brașov: 0268-333985
Iași: 0232-261818
Baia Mare: 0262-212622
Constanța: 0241-548463

Psoremiss
CENTRU MEDICAL DERMATOLOGIC
Încă nu ați găsit un remediu eficient pentru
psoriazis?
Există o metodă eficientă de tratament
FĂRĂ CORTICOIZI
Timișoara: 0256-302589
București: 021-3304745
Brașov: 0268-332220
Iași: 0232-222198
Baia Mare: 0262-213222
Constanța: 0241-548431
(c.785/2003)

Medicul vă răspunde

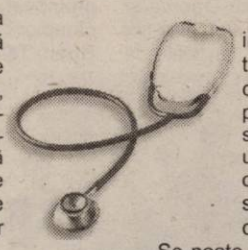

● **T. C., 52 ani, Arad**. În inflamația cronică a colecistului se recomandă dietă și ceaiuri medicinale. Iată ce plante puteți folosi: anghinare, frasin, gălbenele, păpădie, pelin alb, rostopască, sunătoare. Le puteți amesteca. La 250 ml apă fiartă adăugați două linguriță din amestec și faceți o infuzie de 10-15 minute. Beți două-trei căni pe zi, cu 30 de minute înaintea meselor principale.

● **C. B., 42 ani, Arad**. În arteriopatia membrelor inferioare se recomandă: afine (frunze), cătină albă (fructe), coacăz negru (frunze), ghimpe, sulfină, salvie. Ghimpele se fierbe 5-7 minute, apoi se adaugă restul plantelor, infuzându-le 15 minute. Se strecoră și se beau patru căni pe zi, între mese. La patru căni de apă se adaugă câte 1 prinsătură cu trei degete, din fiecare plantă.

Tot în arterite ale membrelor inferioare se recomandă maceratul din fructe uscate de afine, în cure de șase luni, două-trei pahare pe zi. În 200 ml apă rece se pune o linguriță plină cu fructe uscate și se lasă la macerat 8-10 ore, după care se strecoară, strivindu-se bine fructele, în strecurător.

Se poate folosi și tinctura de afine: peste o cană de afine zdrobite și frunze de afin tăiate mărunt se toarnă patru căni de alcool diluat. Se lasă la macerat într-o sticlă închisă la culoare, timp de 10-14 zile, timp în care sticla se scutură de două ori pe zi. Se consumă două-trei linguri pe zi, șase luni.

Pagină realizată de dr. Maria Filimon

Știați că...

■ **dacă se consumă cu 15-20 de minute înainte de masa principală o salată de legume sau un mic aperitiv, se micșorează senzația de foame** și nu veți mai consuma așa mult din felul următor

■ **o porție de afine crude sau uscate echivalează cu trei-patru tablete de vitamine**, cu specificația că vitaminele A, E, F, PP și B (B1, B2) conținute de afine sunt mult mai ușor de asimilat decât cele sintetice. Fructele de afin (proaspete sau uscate) ajută la regenerarea vaselor sanguine, la normalizarea glicemiei, cresc sensibilitatea fotoreceptorilor de la nivelul ochiului, neutralizează infecțiile din intestin, dilată ușor vasele coronariene, protejează organismul contra radioactivității. În afara sezonului, se prepară un macerat dintr-o linguriță de fructe uscate la 400 ml apă rece, timp de opt ore. Se bea în trei reprize, în decursul zilei.

O altă metodă: 2 linguri de frunze uscate mărunțite se pun în 500 ml apă rece, de seara până dimineața. Se strecoară și se bea maceratul pe parcursul zilei, înainte de mese. O cură ține 40 de zile. Se face o pauză de 14 zile și se repetă.

■ **abuzul de aspirină, consumul excesiv de cafea și ceai negru, administrarea frecventă de antiinflamatoare cortizonice duc la tulburări de asimilare a fierului**. Deficiențele de asimilare pot fi cauzate și de intoxicarea colonului prin consumul exagerat de proteine animale, consumarea de alimente cu aditivi sintetici. Vitamina C ajută foarte mult la asimilarea fierului. O găsim în măceșe, afine, coacăze negre, lămâi, grapefruit, ardei iute, majoritatea fructelor proaspete.

■ **în ciclurile menstruale abundente sau prelungite** se recomandă infuzia de mure, preparată astfel: la o cană de 250 ml apă fiartă se pune o linguriță de fructe uscate și una de frunze. Se opăresc timp de 20 de minute. Se beau trei căni de ceai, înainte de mese, timp de două-trei luni, până se observă că se normalizează durata și cantitatea menstrelor. Dacă nu se obțin rezultate trebuie cerut sfatul medicului ginecolog.

■ **surse naturale de potasiu sunt**: cartofi, roșii, semințe de floarea-soarelui, cereale, fructe proaspete (grapefruit, portocale, mere, struguri, banane), lapte, cafea, ceai. Semnele lipsei de potasiu sunt: oboseală fără motiv, crampe musculare, nervozitate, aritmii cardiace, hipersensibilitate neuro-musculară, stări depresive, stări de vomă, balonări, hipotensiune, sete etc.

Sportivul săptămânii

„Ar fi frumos să jucăm finala...”

● consideră baschetbalista Corina Moroșan (B. C. ICIM)

Având în vedere evoluția neconvingătoare și, de ce să nu o spunem, slabă de când este la B. C. ICIM nimeni nu se aștepta la un joc al Corinei Moroșan precum cel de la Cupa României, tocmai când era nevoie de ea, pivotul Ildiko Nagy datorită accidentării nu a putut să își ajute echipa. Antrenorii tot vorbeau de un salt ce va trebui sa îl facă pivoții Corina Moroșan și Ana Maria Chirilă, iar prima a confirmat așteptările, jucând bine în toate partidele de la Râmnicu Vâlcea. Drept pentru care am stat și noi de vorbă cu baschetbalista Corina Moroșan.

- Corina, acesta a fost saltul la care tot sperau antrenorii tăi?

-Eu sper că da. Știam că echipa va avea nevoie de mine pentru a se juca cinci contra cinci și mă bucur că am putut să fiu de folos. Sunt fericită că am lăsat o impresie bună, așteptam de mult momentul acesta. Și stagiul de pregătire dinaintea Cupei României m-a ajutat mult, eu simțindu-mă bine după cantonamente.

- În campionat va trebui să confirmi, să dovedești că nu a fost o întâmplare evoluția ta...

- Așa este. Aș vrea din tot sufletul să continui jocurile bune atât la Sportul, care va fi un meci foarte greu și nu numai.

- Ce crezi că ți-a lipsit până acum pentru a evolua precum la Vâlcea?

- Încrederea. Totul pleacă din interior. Știam că pot mai mult decât am arătat. Mai am de lucrat la faza defensivă, la recuperări. Multe capitole necesită pregătire, nu doar unul. Cu cât cunoști mai multe lucruri cu atât îți dai seama ce puțin știi. Multe trebuie îmbunătățite.

- Sâmbătă începe returul. Cum vezi partea a doua a campionatului?

- Ne dorim să continuăm jocul bun practicat până acum. E bine că revine Ildiko Nagy, vor conta recuperările ei de sub panou și punctele. Voință este, putere de muncă la fel. Multe se pot întâmpla, dar noi sperăm că va fi bine.

- Șase echipe luptă pentru accederea în „careul de ași”, printre care și B. C. ICIM...

- Ar fi frumos să trecem de semifinale și să jucăm finala cu Livasul, care se anunță de pe acum o finalistă. Am muncit toate prea mult pentru a nu ajunge în penultima fază a competiției, unde cele mai abordabile echipe ar fi Clujul

sau CET-ul. Sportul Studențesc are și ea un cuvânt de spus. Cred că abia ne așteaptă la București.

- Finalul îți aparține...

- Atât eu cât și colegele mele dorim să arătăm că locul doi, ocupat atât după tur, cât și la Cupa României nu a fost o întâmplare. Și să dea Dumnezeu să jucăm finala. Sperăm, de asemenea, ca iubitorii sportului să vină la sală pentru a ne susține.

- Corina, îți mulțumim.

A consemnat,
Adela Ciolocoi

Albe și negre

Măcar în sport

După Revoluție, Timișoara ne-a luat (aproape) totul: instituții, filiale, investiții, de parcă Aradul ar fi fost o suburbie a orașului de pe Bega. Numai sportul nu ni l-a putut „confisca”. Sportul de mare performanță. Aici, la acest capitol, rolurile se inversează, Timișoara putând fi considerată „suburbie” a orașului nostru. Și asta, grație unor „nebuni” ai sportului arădean. Înșirați într-o ordine aleatorie, ne gândim la Cornel Marian și Ștelian Văduva, fost și actual director peste sportul arădean, care numai prin faptul că au oferit gratuit bazele sportive pentru performanță, merită prețuiți. Apoi, la Sandu Ion și Eugen Roman, care au făcut din CSM Arad-PAB România clubul care se ia la „trântă” cu „mamuții” Steaua și Dinamo, la capitolul rezultate și sportivi trimiși la Olimpiadă. Să nu-l uităm pe Gheorghe Biriș, omul care ține halterele arădene la standarde înalte și care a „pierdut” șirul medaliilor internaționale. Se cuvine să-i nominalizăm pe această listă și pe Ioan Faur și Dan Gabriel Boric (la acesta din urmă minus greșelile din ultima vreme), care au mutat capitala baschetului românesc la Arad. Un merit deloc de neglijat îl au și cei doi rectori ai universităților arădene, Lizica Mihuț și Aurel Ardelean, pentru care sportul a reprezentat întotdeauna un bun ambasador. Poate și alții ar fi meritat amintiți în acest colț de pagină, așa că fie-ne iertate eventualele omisiuni.

În 2003, cel mai bun sportiv al vecinilor de pe Bega a fost... o judoka junioară. La noi, „bătălia” s-a dat între sportivi de lot olimpic, medaliați la „europene” și „mondiale”. O mică-mare diferență. Aradul are deja șase sportivi calificați la Atena, iar din 1976 (Montreal) încoace, măcar o medalie olimpică la fiecare patru ani, în vreme ce Timișoara nu se poate mândri cu asemenea performanțe sportive.

Excepția, care întărește regula, e fotbalul. În timp ce Timișoara - cum-necum - are o echipă în elită, Aradul are mai multe..., toate însă în anticamera performanței.

Daniel Scridon

Școala arădeană de lupte greco-romane produce noi campioni

De-a lungul anilor, la Arad au existat mari campioni ai luptelor greco-romane, cel mai reprezentativ fiind Roman Codreanu, primul medaliat olimpic al Aradului. Ultimele performanțe, la nivel național și european i-au aparținut lui Adrian Ozsda. Astăzi, pe urmele lor au plecat alți sportivi arădeni, luptătorii de la C.S.Astra-CSȘ Gloria, antrenați de emeritul profesor Spiridon Stanciu.

Anul 2003 a fost unul bogat în rezultate pentru juniorii II de la CS Astra-CSȘ Gloria. Beneficiind de un sprijin minimal din partea celor de la CSȘ Gloria, însă cu multă voință, dar și dând dovadă de un spirit de echipă extraordinar, băieții pregătiți de Spiridon Stanciu au devenit campioni naționali. Și nu oricum, ci câștigând toate cele patru etape, pentru ca apoi să se impună și la turneul final, acolo unde au fost spulberați toți adversarii. O altă medalie, de această dată de bronz, a fost obținută și la Campionatul Național Școlar.

Cei 14 juniori, care au condus pe CS Astra-CSȘ Gloria, spre titlul național, sunt următorii: **Alin Voinea, Alexandru Belean, George Huian, Ionuț Câmpureanu, Gheorghe Faur, Alexandru Oachiș, Adrian Dascălu, Claudiu Țerei, Florin Ocneanu, Florin Ilieș, Adrian Lunga, Răzvan Codreanu, Daniel Bolgovici, Darius Ploscaru.**

În plus, la Campionatul Național individual, luptătorii de la CS Astra-CSȘ Gloria au mai obținut încă șapte medalii. Două de aur, prin Adrian Dascălu și Adrian Lunga, două de bronz, „amanetate” de Alexandru Oachiș și Claudiu Țerei, plus trei de bronz, câștigate de

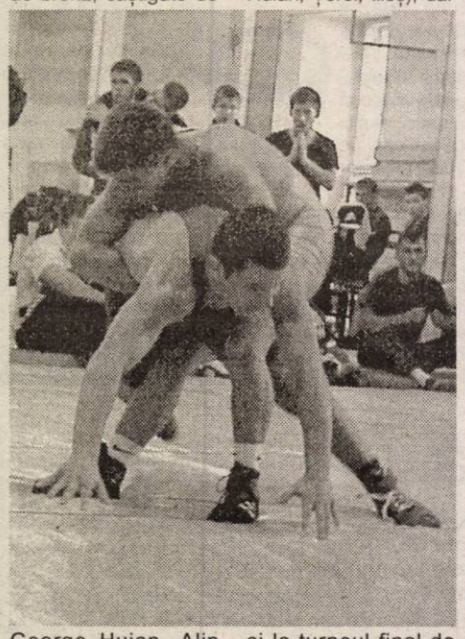

George Huian, Alin Faur și Daniel Bolgovici.

Ca o recunoaștere a acestor rezultate, doi dintre campioni au fost cooptați, chiar în aceste zile, la Centrul Olimpic de la Pitești, acolo unde Alexandru Oachiș și Daniel Dascălu se vor pregăti pentru loturile naționale.

Pentru anul 2004, antrenorul Spiridon Stanciu are gânduri mari. Dorește să redediteze performanța de anul trecut, la juniori II, dar are ca obiectiv câștigarea de medalii la fiecare competiție unde va participa cu elevii săi. Este vorba despre Campionatul Național Școlar, care se va disputa chiar la Arad, Cupa României, Finala de juniori I, unde au promovat patru dintre campioni (Codreanu, Huian, Țerei, Ilieș), dar și la turneul final de juniori III.

Din păcate, există și destule lipsuri, cele mai multe de ordin material și financiar. Iată, în continuare, ce ne-a declarat antrenorul emerit, profesorul Spiridon Stanciu, omul care scoate campioni parcă pe bandă rulantă: **„Anul trecut, cei de la CSȘ Gloria nu ne-au oferit nici un ban pentru cazarea și masa sportivilor, ceea ce este dureros și de neiertat. Din această cauză, toate deplasările au fost susținute financiar din sponsorizări, de care m-am ocupat personal. Era păcat pentru acești copii de aur să nu aibă posibilitatea să se afirme. Dacă CSȘ Gloria va sprijini participarea acestei echipe de aur, la competiții, atunci sunt șanse să ne comportăm la fel ca și anul trecut, să avem, iarăși, performanțe. Avem gânduri mari, dorim să scoatem, în continuare, campioni, dar dacă nu suntem ajutați, nu putem participa. Trebuie să mai știți că ducem lipsă de echipament, noi neputându-ne prezenta la o competiție majoră, din lipsă de echipament. Nu beneficiem nici de vitamine, minerale, ori susținătoare de efort, lucru inadmisibil la o echipă campioană, care ține să trimită sportivi la campionatele europene. Nu beneficiem nici de partide de verificare, pentru că - deși avem invitații de participare - nu se găsesc bani pentru deplasare.”**

Cu toate acestea, iată că la Arad mai sunt încă ceva campioni, dar dacă nu avem grijă de ei, riscăm să îi pierdem. Rămâne acum ca Spiridon Stanciu să demonstreze, în continuare, că se poate face performanță și fără prea mulți bani, iar când succesul e câștigat cu greutate, parcă e mai dulce.

Leo Sfâra

Juniorii UTA-ei s-au pregătit la Dezna

Între 16 și 24 ianuarie, tabăra din Dezna a fost gazda a două echipe de juniori ale FC UTA, care au ales localitatea pentru stagiul de pregătire centralizată de iarnă.

Marcel Câmpian, antrenorul grupei de jucători născuți în 1988 i-a deplasat în cantonament pe **Betea, Kiss, Pascariu, Pascu, Drecin, Micălăcean, Popoviciu, Liuba, Gyengy, Hotărâș, Oaidă, Ienășescu, Costea, Jurcă, Clej, Roșca și Grozav**, în timp ce **Florin Voinea** (grupa 1989) a contat pe **Andrei, Moț, Dan, Tout, Cipoș, Popa, Polgar, Anechiței, Budur, Berar, Gornic, Ignat, Gandi, Vujdeu, Popovici și Nistor.**

Cele două echipe au avut în general același program. Trezirea, programată dimineața la 7 era urmată de o de anduranță de „încălzire”, iar la 10,30 primul antrenament, cu specific tehnico-tactic, pe terenul din Dezna. După masa de prânz, pe rol intrau alergările și exercițiile de forță, adică al doilea antrenament al zilei. După cină, băieții se relaxau prin partide de ping-pong sau biliard.

Foto: V. Musca

„Totul a decurs normal, am realizat în proporție de 100 % tot ce ne-am propus. Nu am avut nici un jucător accidentat sau cazuri de indisciplină” ne-a spus „Rico” Câmpian, aflat la primul cantonament de când pregătește juniorii UTA-ei.

Pregătirile continuă odată cu revenirea în Arad. Grupa 1988 a perfectat deja câteva meciuri amicale, cu Ujpest Budapesta (6-8 februarie). Campionatul începe în 21 martie, iar în perioada 27 aprilie - 1 mai, juniorii '88 ai UTA-ei se vor afla în Italia, la un puternic turneu care se va desfășura la San Bonifaccio (urmând să facă deplasarea și cei mai buni jucători de la grupa lui Florin Voinea).

Antrenorii Câmpian și Voinea au dorit să mulțumească Administrației Taberelor Școlare Arad, și administratorului taberei din Dezna, Iosif Kutlak, care a avut grijă ca fotbaliștilor să nu le lipsească nimic.

Echipa de juniori „mari” a UTA-ei, antrenată de Dan Cuedan, va pleca în cantonament la Moneasa, începând cu 2 februarie.

Radu Romanescu

Tenis de masă

Dana Dodean, locul 6 la Top 12 Europa

Jucătoarea de tenis de masă Dana Dodean, legitimată la C.S.M. Arad PAB România, a luat parte zilele trecute la întâlnirea celor mai valoroase 12 junioare de pe continent. Top 12 Europa s-a desfășurat în acest an în localitatea Le Creusot, situată în apropierea marii Capitale a Franței.

Revenită luni seara acasă, Dana a obținut locul al 6-lea la întrecere, după disputarea a 11 meciuri. Ea a fost însă incomodată de două aspecte majore - vârsta inferioară (a jucat cu sportive având cu 1-2 ani mai mult, aflate la apusul junioratului) și accidentarea suferită chiar în disputa inaugurală, cu colega ei, Iulia Necula, încheiată cu scorul de 3-4, accidentare -entorsă la gleznă- care a obligat-o să abordeze restul partidelor într-un picior, cu un potențial serios diminuat. De altfel, turneul a fost câștigat de Iulia Necula! Interesant este că anul trecut, când era în convalescență după o intervenție chirurgicală, jucătoarea noastră s-a confruntat cu o problemă asemănătoare (atunci a ocupat locul 9 din ierarhie).

Adrian Hărțău

Futsal

FC Arad se întărește

Reprezentanta Aradului în prima ligă de fotbal în sală și-a reluat pregătirile, disputând deja câteva partide amicale cu West Petrom Arad, Gloria Arad, Comera și FC Oradea (echipa de futsal), toate încheiate cu victorii care dau speranțe conducerii tehnice într-un retur mai bun.

Președintele Raoul Burtea a reușit să legitimeze încă doi jucători din Timișoara, Pușcașu și Olariu, care, alături de Marian și Grigore Mihai duc la patru numărul timișorenilor de la FC Arad.

A revenit și Dacian Schmidt, după accidentarea ce l-a ținut destul timp departe de teren, evoluțiile sale din amicale fiind excelente.

FC Arad continuă seria meciurilor de verificare, în program figurând o „dublă” cu AS CIP Deva.

Radu Romanescu

BANCA COMERCIALA CARPATICA SA

INFORMARE DE PRESĂ

Banca Comercială CARPATICA majorează nivelul dobânzilor pasive în lei şi valută

Banca Comercială CARPATICA comunică noile nivele ale dobânzilor care se plătesc, începînd cu data de 27.01.2004 de bancă, la disponibilităţile în lei şi în valută ale clienţilor - persoane fizice şi juridice non-bancare, astfel:

În LEI:

➢ Pentru depozitele la termen:

Termene	1 lună	3 luni	6 luni	9 luni	12 luni
Persoane fizice	**16,25%**	**17%**	**17,5%**	**17%**	**17%**
Persoane juridice	**16,25%**	**17%**	**17,5%**	**17%**	**17%**

➢ Pentru certificatele de depozit:
- nominative şi cu parolă:
  - la termen de 30 zile: **16,25 % pe an**
  - la termen de 90 zile: **17 % pe an**
  - la termen de 180 zile: **17,5 % pe an**
- cu dobânda ajustabilă la 90 zile: **17 % pe an**

➢ Pentru produsele de economisire originale:
- Depozitul „Ştefan cel Mare", în lei, pe termen de 12 luni **19 % pe an**
- Depozitul „Pensia Plus", în lei, pe termen de 12 luni **18 % pe an**
- Depozitul „Vivat", în lei, pe termen de 6 luni **18 % pe an**
- Depozitul Cumulativ cu Retrageri la Cerere, pe 12 luni, în lei **14 % pe an**

În VALUTĂ:

➢ Pentru depozitele la termen:

Termene/ Valuta	1 lună	3 luni	6 luni	12 luni
USD	**2,50%**	**3,25%**	**3,50%**	**3,75%**
EUR	**2,75%**	**3,50%**	**3,75%**	**4%**

➢ Pentru certificatele de depozit la termen:

Termene/ Valuta	90 zile	180 zile	270 zile	360 zile
USD	**3,25%**	**3,50%**	**3,50%**	**3,75%**
EUR	**3,50%**	**3,75%**	**3,75%**	**4%**

➢ Depozitul „Valuta Forte", în USD/ EUR, pe termen de 12 luni **5 % pe an**

(3928231)

SC EXPERT SA Arad, în calitate de lichidator judiciar în dosarul de faliment nr. 2085/2000 Trib.Arad, în baza aprobării instanţei, dată prin încheierea judecatorului sindic din 20.09.2001, **scoate la vânzare prin licitaţie publică cu strigare IMOBILE situate în LIPOVA - RADNA nr. 266 - (str. Împăratul Traian)** aparţinând debitoarei în faliment ESPARO FOREST SA Arad

Imobil	Suprafata Mp	Pret pornire (inclusiv TVA)
Atelier reparaţii auto	267 mp	**508.571.325**
Atelier reparaţii şi WC uscat	164 mp	**271.262.444**
Atelier tâmplărie	236 mp	**251.158.139**
Magazie 162 mp		**133.586.466**
Depozit carburanţi		**10.212.353**
Rampă spălare auto		**19.218.459**

Toate construcţiile sunt amplasate pe teren fost proprietatea statului român care a fost retrocedat conf.L10/2001, debitoarea ESPARO FOREST având intabulat în **CF nr. 902 RADNA, nr.top.384-385/b,** dreptul de proprietate asupra construcţiilor şi dreptul de superficie pe durata existenţei acestora. Există litigii în curs referitoare la proprietatea asupra terenului.

Licitaţia va avea loc **Vineri, 20.02.2004, ora 10.00** la sediul lichidatorului EXPERT SA din Arad, str. D.Bolintineanu nr.5. Pot participa la licitaţie persoane fizice şi juridice care până la ora licitaţiei au depus în contul debitoarei nr. 2511.01.05.02.89 deschis la CEC Arad, o garanţie în valoare de 10% din valoarea imobilelor licitate. Informaţii suplimentare se pot obţine la telefon 0742-666740 (Dl. Nicolae GHERANESCU)

(C.A.596/2003)

Strategix & Deutsch
consultanta in afaceri

Angajeaza :

SCRISOAREA de INTENTIE si CV-ul se vor trimite la adresa E-mail: office@strategix.ro sau fax la nr: 0257/254686 pina la data de 03.02.2004

RESPONSABIL IT

CERINTELE POSTULUI:
- Cunostinte foarte bune de operare PC
- Administrare retele de calculatoare, experienta in grafica si design pe calculator
- Navigare internet, pagini web

AGENTI VANZARI PUBLICITATE

PRINCIPALELE RESPONSABILITATI:
- Dezvoltarea portofoliului de clienti
- Promovarea serviciilor de publicitate

CERINTELE POSTULUI:
- Experienta in vinzari de media si publicitate
- Abilitati de comunicare si negociere
- Initiativa, dinamism, spirit de echipa, motivati
- Disponibilitate pentru program flexibil
- Permis de conducere cat.B
- Cunostinte operare PC

AGENTI IMOBILIARI

PRINCIPALELE RESPONSABILITATI:
- Dezvoltarea portofoliului de clienti
- Promovarea serviciilor imobiliare

CERINTELE POSTULUI:
- Experienta in vinzari imobiliare
- Abilitati de comunicare si negociere
- Initiativa, dinamism, spirit de echipa,
- Disponibilitate pentru program flexibil

SE OFERA:
- Salar atractiv
- Echipa dinamica
- Conditii de lucru motivante

(C.A.803/2003)

VÂNZĂRI APARTAMENTE O CAMERĂ

Vând apartament 1 cameră, 58 mp, Alfa, etaj III. Telefon 338544, 0722.606.527. (1501)

Vând apartament 1 cameră, în bloc de apartamente, Fluturilor, etaj II, gresie, faianţă, rolete, contoare, mobilat, frigider, TV, 11.000 Euro, negociabil. Telefon 0726.465.705. (1529)

Vând apartament 1 cameră, central, 47 mp. Telefon 338586. (1528)

VÂNZĂRI APARTAMENTE DOUĂ CAMERE

Vând apartament 2 camere, Alfa, bloc 60, etaj II, 72 mp, amenajat. Telefon 338544. (1501)

Vând apartament 2 camere, Polivalentă, decomandat, amenajat modern, 26.000 Euro. Telefon 250966, 0722.344.621. (950)

Vând apartament 2 camere, Calea Aurel Vlaicu, cu garaj. Telefon 0745.282.441. (1422)

Vând 2 camere, Crişan, bun sediu firmă, birouri, 100 mp, etaj I, gaz, 40.000 Euro. Telefon 253364; 0722.257.409. (1359)

Vând apartament 2 camere, 85 mp, Banu Mărăcine, contorizat apă şi căldură, parchet, faianţă, gresie, 27.000 Euro, negociabil. Telefon 255662. (1220)

Vând apartament 2 camere, decomandat, zona Tricoul Roşu, Peneş Curcanul bl. 6, preţ 26.000 Eu, negociabil. Telefon 0740.320.104. (1498)

Vând apartament 2 camere, zona 500, etaj 3, preţ 17.500 negociabil. Telefon 253515. (1499)

Vând apartament 2 camere casă, central, preţ 15.000 Eu. Accept credit. Telefon 256353. (1502)

Vând apartament 2 camere, Vlaicu, etaj III, preţ 15.000 Eu, negociabil. Telefon 256353. (1502)

Vând apartament 2 camere, Legea 112, ultracentral. Telefon 338594. (1528)

Vând apartament 2 camere, Legea 112, posibilitate mansardare, central. Telefon 338586. (1528)

Vând apartament 2 camere, Micalaca, 17.300 Euro. Telefon 0744.841.105. (1526)

Vând apartament două camere, zona Vlaicu, str. Fluturilor, bloc 12A, scara B, etaj IV, ap. 18, preţ 13.500 Euro, negociabil. Telefon 0742.025.873; 271892. (1461)

Vând apartament 2 camere, zona 300, îmbunătăţit. Telefon 0257/368012. (1551)

VÂNZĂRI APARTAMENTE TREI CAMERE

Vând apartament 3 camere, asociaţie, 153 mp + garaj, 63.000 Eu, central. Telefon 0722.606.527. 0744.589.950. (1501)

Vând apartament 3 camere, zona 300, etaj I, la cheie, 35.000 Eu. Telefon 338544, 0744.589.950. (1501)

Vând 3 camere, central, renovat modern, termopan, etaj I, garaj, 41.000 EU. Telefon 286743, 0766.231.477. (1280)

Vând apartament, ultracentral, 3 camere, posibilitate birouri, 30.000 Euro, negociabil. Telefon 212544, orele 8-15. (1336)

Vând apartament 3 camere, Fortuna, amenajat recent, parter, autorizat, zonă liniştită, ocupabil imediat, 16.500 Euro, negociabil. Telefon 0723.273.746, 256119. (1381)

Vând apartament 3 camere, confort I, decomandat, etaj 4/8, Vlaicu (PROFI) 22.000 Euro, negociabil. Telefon 0724.270.186. (1406)

Vând apartament 3 camere, confort I, contorizat, îmbunătăţit, 20.000 Euro, negociabil. Telefon 273362. (1335)

Vând apartament 3 camere, zona Vlaicu. Telefon 0740.310.318. (1515)

Vând apartament 3 camere, ultracentral, Legea 112. Telefon 338594. (1528)

Vând apartament la casă, hol comun, ultracentral, 3 camere. Telefon 338594. (1528)

VÂNZĂRI APARTAMENTE PATRU CAMERE

Vând apartament 4 camere, modificat, termotecă etaj 3, Vlaicu, 32.000 Eu. Telefon 338544, 0722.606.527. (1501)

Vând apartament 4 camere, 2 băi, etaj III, Alfa, (ne)mobilat. Telefon 0722.731.415. (1245)

Vând apartament 5 camere, Micălaca, etaj I, complet decomandat, 2 băi cu vană, 2 balcoane închise, parchet, gresie, faianţă, contorizat, interfon, climă, boxă mare, 2 garaje. Telefon 0740.907.366. (1437)

Vând apartament la casă, 4 camere, central. Telefon 338594. (1528)

VÂNZĂRI CASE

Vând casă (sălaş) pe şoseaua Pecica, teren 7.915 mp, bun pentru privatizare. Telefon 216517. (1250)

Vând casă + 1.000 mp teren, pe centura din Gai. Telefon 0744.785.497. (1248)

Vând casă comuna Semlac, nr. 1109. Telefon 0257 - 534041. (1306)

Vând casă afectată de incendiu, str. Caragiale nr. 40A, 530 mp. Telefon 234538, seara, după ora 17. (1314)

Vând (schimb cu garsonieră) casă 2 camere + fundaţie 2 camere + teren 800 mp, 25 km Arad (Şeitin). Telefon 0722.898.543. (1241)

Vând (schimb) apartament la casă, 3 camere, 2 anexe (bucătărie), baie, teren 380 mp, 26.000 Eu, Grădiste. Telefon 0257-338546. (1241)

Vând casă central, str. Rusu Şirianu, 3 familii, curte, acces auto, ultrarenovată, teren 131 mp, bun sediu firmă, 35.000 EU. Telefon 213192, 0722.257.409. (1359)

Vând casă 2 nivele, parter bun pentru spaţiu comercial + atelier auto, etaj nefinisat, curte mare, acces TIR, în Lipova, lângă gară. Telefon 0744.813.406. (1231)

Vând casă 2 camere, bucătărie, baie, încălzire cu gaz, canalizare, str. Şcoalei nr. 13. Telefon 289422, 270820, 0745.664.885. (p)

Vând vilă, Pârneava, zonă bună, asfalt, finisată, 900 mp, arhitectură deosebită, 195.000 Euro. Telefon 213192; 0722.257.409. (1359)

Vând casă în Aradul Nou, str. Molidului nr. 19. Telefon 214131. (1455)

Vând vilă, construcţie 2003, 390 mp utili, teren 950 mp, finisată 70%, str. Ep. Roman Ciorogariu nr. 82, Pârneava, preţ 115.000 Euro. Telefon 0724.292.318; 257724. (1416)

Vând vilă, construcţie 2003, 370 mp utili, teren 900 mp, str. Ep. Roman Ciorogariu nr. 84, preţ 180.000 Euro. Telefon 0724.292.318; 257724. (1416)

Vând casă nouă, tip vilă, 300 mp, teren 650 mp, în Vlaicu, preţ 120.000 Euro, negociabil. Telefon 0722.344.817. (1440)

Vând, în Moroda, nr. 14, casă, grădină 30 ari. (29, Ineu)

Vând casă cu etaj, Malul Mureşului, str. Toth Şandor, preţ 115.000 Eu. Telefon 0740.090.344. (1503)

Vând casă tip vilă, zonă centrală. Telefon 338594. (1528)

Vând casă tip vilă, central, mobilată, 8 camere. Telefon 338594. (1528)

Vând casă 4 camere, zonă centrală. Telefon 338594. (1528)

Vând sau schimb plus diferenţă, casă mare, în Aradul Nou, str. Stan Dragu nr. 1 colţ cu strada Ştefan cel Mare. Telefon 287773; 0745.862.042. (1523)

VÂNZĂRI SPAŢII

Vând SPAŢIU COMERCIAL funcţionabil, cu mobilier adecvat, zona Vlaicu. Telefon 0745.282.441. (1422)

Vând (închiriez, 7 Euro/ mp), SPAŢIU COMERCIAL, str. ŞAGUNA 97A. Telefon 218763. (1452)

Vând casă, compusă din SPAŢII COMERCIALE, încălzire centrală. Telefon 0742.074.634. (Lipova, 16)

Vând GHERETĂ 14 mp, Piaţa Spitalului, 10.000 Euro, vad foarte bun. Telefon 0722.837.714; 0722.709.493. (1479)

Vând SPAŢIU COMERCIAL ultracentral, suprafaţă 190 mp. Telefon 0722.274.845. (1480)

VÂNZĂRI TERENURI

Vând 3 ha pe şoseaua spre ORADEA, cu CF, 100 mp front stradal, 2 Euro/mp, negociabil. Telefon 0740.907.366. (1437)

Vând 11.000 mp intravilan + 7.000 mp construcţie, 14 hale/300 mp fiecare, LIPOVA, 8 m înălţime. Telefon 0740.907.366. (1437)

Vând 7.000 mp cu clădire toate utilităţile, Arad, zona industrială Pădurii, 14 Euro/mp, negociabil. Telefon 0740.907.366. (1437)

Vând 2.000 mp intravilan TURNU, cu proiect benzinărie, 7 Euro/mp, negociabil. Telefon 0740.907.366. (1437)

(Continuare în pagina 12)

ABONEAZĂ-TE la ADEVĂRUL
Pentru abonați ziarul costă doar **3200** lei

Pentru luna **februarie** prețul abonamentului este de **80.000** lei.

SE POT FACE ABONAMENTE și pe trei luni, șase luni și un an *abonații nefiind afectați de majorările de preț ulterioare.*

Cititorii care doresc să se aboneze la cotidianul ADEVĂRUL și întâmpină dificultăți în contractarea abonamentelor sunt rugați să sune zilnic între orele 8-16 la Oficiul Județean de Poștă Arad (tel. 230.850) sau la redacția ziarului nostru (tel. 281.797)

(Urmare din pagina 11)

Vând teren cu CF în suprafață de 2,30 ha în drumul Curticiului, la 2 km de centură, posibilități apă, curent, gaz. Telefon 0740.252.855. (1220)

Vindem teren în Parcul Industrial. Telefon 208810. (1315)

Vând teren 80-200 ha, lot compact, județul Arad. Telefon 213192; 0722.257.409. (1359)

Vând teren 600 mp, str. Dorobanților, Pârneava, preț 35.000 Euro. Telefon 0722.493.056. (1416)

Vând loc de casă, Micălaca, 600 mp, utilități, preț negociabil. Telefon 256353. (1502)

Vând loc pentru construcție, cu fundație 13 m lungime x 17 m lățime, fântână, anexe, locuibil, suprafață îngrădită, pe strada Sportului nr. 25, Arad. Telefon 0742.289.583. (1527)

VÂNZĂRI AUTO

Vând remorcă Padiș, Salonta, 1993, 450 Euro, negociabil. Telefon 218042; 0744.958.818. (1179)

Vând VW Vento Turbo Diesel, culoare vișinie, neînmatriculat, preț 2.900 Eu, negociabil. Telefon 0257-258347, 0740.518.265.

Vând Renault 7 locuri, an 1990, preț 1.800 Euro + instalație gaz. Telefon 0744.528.876. (1180)

Vând Mercedes 190D, stare de excepție, model 1990. Telefon 0744.813.406. (1231)

Vând tractor U650. Informații telefon 328091. (1320)

Vând tractoare marca Fiat, 615 cai putere și 450 cai putere, preț negociabil, 4.000 și 3.000 Euro. Telefon 0744.240.789. (Ag. Lipova, 15)

Vând Jeep Grand Cherokee, an 1996, motor 2,5 TD; BMW, full option + piele, 12.900 EU; Nissan Terano 2,7 TD Full Option, 6.900 EU. Telefon 0724.249.849. (1393)

Vând Dacia 1300, 1982, CIV, numere noi, stare perfectă, 550 Euro, negociabil. Telefon 0723.837.619. (1414)

Vând Nissan Terrano 2, 1999, toate dotările, deosebit, 12.900 EU sau variante. Telefon 0722.528.181. (1417)

Vând Opel Agila 2001, 16.000 km impecabil, 6.500 EU. Telefon 251160, 0722.800.411. (1438)

Vând microbus VW Transporter 8 locuri, an 2000; Opel Astra 1,4, an 2000 și Daewoo Cielo lovit. Telefon 0744.555.660. (877)

Vând RENAULT 19, benzină, 2+1 uși, înmatriculat, 1990, stare bună, preț 2.500 Eu, negociabil. Telefon 0723.979.412. (1183)

Vând Ford Escort, an 1993, 1,4 benzină, central, servo, impecabil, neînmatriculat. Telefon 0723.765.726, 0740.252.869. (1080)

Vând tractor L 445 înmatriculat, pornire la cheie, 26.000 Euro, negociabil; U 650, 2.350 Euro, negociabil. Telefon 0740.759.073. (1328)

Vând combină Fergusson, adusă din Germania, 6.000 Euro, ierbicidator 600 litri, 600 Euro, caroserie complectă Ford Escort, an 1988, fără motor, 300 Euro. Telefon 0745.612.731. (1460)

Vând autocamion DAF 3300, prelată, cabină dublă, perne aer, înmatriculat, stare bună, an 1985, 6.500 Euro, negociabil. Telefon 0744.159.594. (1471)

Vând microbus VW, model 1, Diesel, persoane, echipat camping, înmatriculat, stare perfectă, 1.500 Euro, negociabil. Telefon 0744.159.594. (1471)

Vând Ford Siera 2.3 D, 1986, persoană fizică, stare bună, 2.100 Euro, negociabil. Telefon 0744.779.700, 454016. (1466)

Vând Dacia 1400, an 1995, necesită reparații capitale tinichigerie, 800 Euro, negociabil. Telefon 0723.999.327. (1443)

Vând Mercedes C220 CDI, fabricație 2002, stare foarte bună, preț 21.000 Euro. Telefon 0723.367.754. (1440)

Vând Opel Zafira Elegance, full extra, Diesel, fabricație 2001, impecabil, preț 11.700 Euro, negociabil. Telefon 0723.367.754. (1440)

Vând tractor U445, plug, remorcă, PAC, tocătoare. Telefon 326115. (30, Ineu).

Vând Dacia Supernova confort, motor, cutie Renault, închidere centralizată, 2002, negociabil. Telefon 0723.367.604. (1489)

Vând urgent cabină Raba, an fabricație 1994, bord tip nou, stare impecabilă. Telefon 0742.053.639. (1510)

Vând remorcă 7 to. Telefon 0744.127.307. (1509)

Vând Fiat 242, CIV + nr. noi; Seat Toledo, 1994, avariat, Renault 4. Informații 0742.838.267. (1508)

Vând combine CLAAS, INTERNAȚIONAL-AXIAL, tractoare INTERNAȚIONAL 95-155 CP, pluguri 3-5 brazde, tocătoare, semănători, combinatoare 3-6 m, freze, prese balotat, aparate ierbicidat. Telefon 0744.505.494. (1512)

VÂNZĂRI ELECTRO

Vând CONGELATOR, COMBINĂ FRIGORIFICĂ și FRIGIDER, foarte ieftin și garanție. Telefon 275277. (1248)

Vând TV COLOR, MAȘINĂ AUTOMATĂ DE SPĂLAT, foarte ieftin și garanție. Telefon 275277. (1250)

Vând la prețuri bune TELEVIZOARE COLOR, MAȘINI SPĂLAT AUTOMATE, CONGELATOARE, LĂZI și COMBINE frigorifice. Ofer garanție. Calea Radnei 153. Telefon 274600. (1250)

Vindem LĂZI, COMBINE FRIGORIFICE, CONGELATOARE, FRIGIDERE, MAȘINI DE SPĂLAT, TV COLOR, prețuri foarte mici și negociabile, Calea Radnei nr. 225, telefon 259339, 0744.706.321. (1516)

Vindem CASE MARCAT FISCALE, CÂNTARE ELECTRONICE, CONSUMABILE, str. I. L. CARAGIALE nr. 22. Telefon 272727. (331)

Vindem CASE MARCAT FISCALE, CONSUMABILE, CÂNTARE ELECTRONICE. Telefon 211211, 281188. (c.)

Vând în 2 rate, MAȘINI SPĂLAT, TELEVIZOARE COLOR, garanție. Telefon 251392. (1161)

Vând TELEVIZOARE COLOR, diferite diagonale, telecomandă, teletext, garanție. Telefon 338090. (1349)

Vând (lichidez) stoc DVD-uri, titrate în limba română. Telefon 0742.273.630. (452)

Vând CÂNTARE ELECTRONICE JAPONEZE comerț, laboratoare, bijuterii, producție; MAȘINI CÂNTĂRIT, ÎMBALAT, ETICHETAT; SISTEME COMPLETE SUPERMARKET. Telefon 021/242.00.33; 0744.526.874. (f. 3928155)

Vând CALCULATOARE, orice configurație și COMPONENTE. Asigur garanție și postgaranție. Telefon 259913, după ora 16.30; 0745.091.626, la orice oră. (1446)

Vând Nokia 8210, Motorola C350, color, nou, cutie; schimb cu convector gaz sau motoretă Piaggio. Telefon 270794; 0726.487.402. (1531)

Vând (lichidez stoc) DVD-uri titrate în limba română. Informații la telefon 0742.273.630. (1554)

Vând televizor Philips model nou, mare, 100 EU. Telefon 254461. (1556)

VÂNZĂRI DIVERSE

Vând PLASĂ GARD ZINCATĂ ; CUIE; RABITZ; toată gama de SÂRME, COTURI și BURLANE FUM; ELECTROZI; CAIELE; SCOABE; TABLĂ, etc. Str. Vrabiei, nr. 4. Telefon 289997, 0744.289.997. (25532)

Vând plapume import Germania, calitate, 200.000 lei/bucata, Arad. Telefon 0722.857.837. (1278)

Vând LEMNE FOC, esență tare, transport la domiciliu. Telefon 253270. (1275)

Vând LUCERNĂ și PAIE BALOTATE, preț avantajos. Telefon 274297. (1302)

Vând baloți paie 25.000/ buc. Telefon 0740.141.029. (1318)

Vindem TERMOTECI noi, gaz - electrice, INSTALAȚII COMPLETE. Rate, avans 0. Telefon 0740.848.239. (1067)

Vând glob de cristal. Telefon 0740.848.239. (1067)

Vând APARATE pentru sport FITNESS. Informații telefon 0744.105.016. (1327)

Vând ieftin vin alb de Barațca. Telefon 285566. (1333)

Vând HUILĂ EXTRA, LIGNIT, LEMNE de FOC. Telefon 288924, 0724.502.693. (1386)

Vând LEMNE FOC esență tare. Transport la domiciliu, 650.000 lei/mc. Telefon 0740.994.503; 211646. (1410)

Vând LEMNE FOC, esență tare. Telefon 241278 sau 0721.889.679. (1412)

Vând baloți paie grâu, 25.000 lei/ buc. Telefon 0257-275585, 0721.594.426. (1239)

Vând FURAJE GRANULATE, import UNGARIA, la prețuri fără concurență. Telefon 253589. (c. 544)

Vând lucernă 3 tone. Informații telefon 0740.381.937. (Ag. Lipova, 14)

Vând iapă, 2 ani, frumoasă, merge la căruță și fân. Telefon 357659, sat Adea 129. (1458)

Vând combină C14M, cu echipament de porumb și păioase, necesită segmentare - consum ulei; Combină furaje E281 cu echipament complet - stare foarte bună; tractor FENDT 150 CP, TD, cu cabină, motor defect; PLUG reversibil GASSNER, 5 trupițe și autotrupițe - stare bună, CULTIVATOR 6 rânduri, lipsă 2 secții, freză KRONE MULTISPEED, 3,9 m și semănătoare Piatra Neamț, fără fertilizator - stare bună. Telefon 0257/212224; 0722.241.028; 0721.397.126. (1418)

Vând LEMNE de FOC, tăiate, transport domiciliu, 650.000 lei metrul cub. Telefon 0742.418.799. (1462)

Vând CARTOFI, en gros. Telefon 214415, 0745.003.019. (1355)

Vând LEMNE FOC, NISIP-BALAST, la domiciliu. Telefon 214415 (fost 277027). (1355)

Vând câine ogar cu pedigree, 100 Eu. Telefon 0723.664.802. (1486)

Vând 15 porci între 100-130 kg. Telefon 381503. (1481)

Vând COLȚARE, CANAPELE, FOTOLII. Telefon 286069. (1487)

Vând 2 iepe frumoase, prețul la vedere. Telefon 433035 (Lipova, 17)

Vând CONVECTOR GAZ, TERMOTECĂ, boiler electric, TV color, teracotă, mașină automată. Telefon 288226. (1514)

Vând sfărmătoare porumb, tip Azoma. Telefon 0257/ 279651. (1533)

Vând CĂRBUNE, LEMN de FOC TĂIATE, la domiciliu. Telefon 0257 - 265112, 0721.946.390. (1558)

CUMPĂRĂRI TERENURI, IMOBILIARE

Cumpăr apartament 4-5 camere, în asociație (zona Vilelor-Romanilor) cu garaj. Telefon 0722.606.527. (1501)

Cumpăr casă 5 camere, zonă centrală, Pârneava, ofer 50-80.000 Eu. Telefon 338544.(1501)

Cumpăr apartament 2-3 camere, zona 300, Maiakovski, et. 1-3. Telefon 338544. (1501)

Cumpăr garsonieră cf. I, Vlaicu, Micălaca. Telefon 338544. (1501)

Cumpăr casă modestă, Micălaca, cu teren minim 1.000 mp. Telefon 214511. (1324)

Cumpăr garsonieră confort I, în Vlaicu sau Micălaca zona 2-3, ofer 8.000 - 8.500 EU. Telefon 0257 - 275184 sau 0742.134.789. (1367)

Cumpăr, în Ineu, apartament 3 camere, et. 1-3. Telefon 325824. (31, Ineu).

Cumpăr loc de casă, Micălaca-Grădiște, 500-1.000 mp. Telefon 252389. (1502)

CUMPĂRĂRI AUTO

Cumpăr vibrochen U650. Telefon 0744.763.223. (18, Lipova)

Cumpăr Dacia cu numere noi cu sau fără probleme caroserie. Ofer între 8-22 milioane lei. Telefon 0723.045.296. (1209)

CUMPĂRĂRI DIVERSE

Cumpăr butelie aragaz, ofer 400.000 lei. Telefon 274409. (159)

LOCURI DE MUNCĂ

SC I.T.S., reprezentanța ERREA în ROMÂNIA, angajează RESPONSABIL MAGAZINE, cunoscător limba italiană. Relații telefon 275733.

Angajez TEHNOLOG industrie alimentară; MĂCELARI-MEZELARI, LUCRĂTOR COMERCIAL. Telefon 280013, orele 8-15.

SOCIETATE COMERCIALĂ angajează PROIECTANT, AUTOCAD 3D. CV la fax 276808 sau OP.9, CP.111, Arad. (1219)

SC angajează BARMANĂ. Telefon 256835. (p)

SOCIETATE COMERCIALĂ angajează SUDOR-INSTALATOR și PROIECTANT, experiență proiectare gaze. Telefon 276727. (1349)

SC STARVIOS SRL angajează VÂNZĂTOARE pentru FAST FOOD. Telefon 281823. (1540)

SC DREAM TEAM SRL angajează CONFECȚIONERE la toate tipurile de mașini de cusut. Salar avantajos, bonuri de masă. Asigurăm transport. Informații telefon 276474. (1191)

SC MILLEFIORI SRL, Calea Zimandului nr. 26, angajează SECRETARĂ. Telefon/ fax 278404. (1175)

SC MILLEFIORI SRL, Calea Zimandului nr. 26, angajează ȘEF SERVICIU RESURSE UMANE. Telefon/ fax 278404. (1175)

Angajăm VÂNZĂTOARE pentru magazin alimentar. Relații telefon 214298. (1340)

TOLEDO angajează MAȘINISTE cu experiență, zona UTA și Aradul Nou, salar atractiv, bonuri masă. Asigurăm calificare. Telefon 275444, 0724.968.520. (1301)

SC ZADE angajează PERSOANĂ numerotat piese confecții, CONFECȚIONERE. Telefon 272668. (1360)

Angajăm FRIGOTEHNIST și ELECTRICIAN AUTO. Salariu atractiv. Telefon 284857. (1392)

SOCIETATE ITALIANĂ angajează PERSONAL CALIFICAT și ȘEF SECȚIE pentru confecții cămăși, în localitatea TURNU. Telefon 469255. (1394)

SC angajez TINICHIGIU AUTO, VOPSITOR AUTO cu experiență și 2 LĂCĂTUȘI confecții tâmplărie PVC și aluminiu. Telefon 0257-461541, 0723.550.038. (454)

SC „ATLASSIB" SRL, angajează AGENT DE TURISM: experiență activitate birou sau absolvent promoția 2003 (specializarea turism-servicii constituie avantaj), domiciliul Arad, cunoștințe calculator, permis conducere. Relații telefon 0269/224298; 0269/ 231012 int. 391 sau 323, orele 7,30-16, sediul Agenției Atlassib, Arad, str. 6 Vânători nr. 2. (1318)

SC angajează BUCĂTARI, OSPĂTARI și ȘEF de SALĂ, cu studii în domeniu și experiență, salar atractiv. Telefon 0745.258.251; 0744.639.809; 0744.144.003. (147)

Angajăm CONFECȚIONERE cu experiență pe liniară și triplok, MECANIC. Telefon 256585. (1101)

Angajăm BUCĂTĂRESE „FAST FOODS". Telefon 0744.533.233. (1192)

Angajăm doi MUNCITORI cu domiciliul în LIPOVA pentru fermă zootehnică. Telefon 0722.518.614. (857)

Magazin alimentar angajează VÂNZĂTOARE CALIFICATE, între 20-35 ani. Telefon 0726.227.377, 280876, orele 10-16. (1279)

Angajăm PERSONAL - experiență pentru SERIGRAFIE și GRAFICIAN. Telefon 284736, 0744.774.502. (1348)

Hotel PARADIS - Aradul Nou, angajează BUCĂTAR, OSPĂTAR și CAMERISTĂ. (1400)

Angajez TÂMPLARI și ȘLEFUITORI LEMN. Ofer salar + bonuri masă + transport gratuit. Telefon 216823. (1468)

FIRMĂ DE CONFECȚII angajează GESTIONAR cu experiență și PERSOANĂ cunoscătoare LIMBA ENGLEZĂ și ITALIANĂ cu experiență PC. Telefon 289458, 213484. (1482)

LOTERIA ROMÂNĂ angajează VÂNZĂTORI în agenții. Telefon 255699. (1483)

SC NOVO FARM angajează GESTIONAR-VÂNZĂTOR la magazin de rulmenți-șuruburi-curele. Cunoștințe + experiență în specialitate cunoștințe calculator. Telefon 280912, 251301 (1494)

BAR ARIZONA angajează OSPĂTARĂ. Telefon 0744.660.175. (1495)

SC angajează BARMANĂ cu experiență în domeniu. Telefon 270021, 0722.273.950. (1493)

SC angajează ELEVI, STUDENȚI, absolvenți liceu cu sau fără diplomă. Se oferă carte muncă, salar 5.600.000 lei, program 4-8 ore. Telefon 218757. (1500)

MUNCĂ LA DOMICILIU! Câștiguri 50-250 USD/ lună. Telefon 0744.303.158. (1502)

(Continuare în pagina 13)

NOSFERATUM S.r.l. **20% reducere pensionari** **SERVICII FUNERARE COMPLETE** certificat ISO 9001:2000 **Arad, str. GHIBA BIRTA nr. 26 Tel. 0257/270.437;0744/554.874**

(Urmare din pagina 12)

SOCIETATE COMERCIALĂ angajează VÂNZĂTOARE cu experienţă pentru alimentara. Telefon 281581. (1504)

Angajăm VÂNZĂTOARE în Complex Jackson, stand 142. (1511)

Angajăm muncitori ASAMBLARE MASE PLASTICE şi AGENŢI COMERCIALI, cu maşină proprie (fete şi băieţi). Telefon 275787. (1524)

Angajez CONFECŢIONERE ÎMBRĂCĂMINTE, cu experienţă. Telefon 0741.056.456. (1525)

PRESTĂRI SERVICII

ŞCOALĂ ŞOFERI înscrie elevi, toate categoriile, preţuri mici. Garantăm reuşita. Telefon 282440; 0722.566.405. (1538)

PRESTIGE CONSTRUCT execută lucrări de CONSTRUCŢII toate tipurile. Telefon 534239, 0744.775.398. (1332)

Şcoala şoferi col. RUSU asigură 30 ore de conducere. Telefon 283696. (1313)

ÎNMATRICULĂRI, TRANSCRIERI şi INTERMEDIERI VÂNZĂRI AUTO, convenabil. Telefon 0723.096.780, 0257/230869. (352)

Şcoala „CUSTOM" înscrie pentru seria IANUARIE-FEBRUARIE la TARIFELE din DECEMBRIE 2003. Telefon 254196 sau 0740.972.900. (26971)

DIVERSE

„ACTUALITATEA ROMÂNEASCĂ", săptămânal românesc distribuit românilor din străinătate, oferă SPAŢIU PUBLICITAR agenţiilor imobiliare. Se oferă exclusivitate pe judeţ. Telefon 021/335.61.50, contact@actualitatea-romaneasca.ro (f. 3928231)

PAROHIA I-A ORTODOXĂ ROMÂNĂ PECICA, organizează licitaţie miercuri, 11 februarie 2004, ora 10, vânzare 2 ha teren agricol, tarlaua nr. 141. Telefon 468076. (1454)

PREZICĂTOARE

ALEXIL şi ANA aduc pace, sănătate, prosperitate. Garantăm dezlegările. Profesionalism. Telefon 0256-436801; 0744.528.876; 0722.200.147. (1181)

Alexandru, Arad. Am 37 ani, nu am fost niciodată căsătorit, nu aveam spor la bani. Prin acest ziar transmit mii de mulţumiri tămăduitoarei TAMARA, mi-a dezlegat cununia, sunt căsătorit, foarte fericit. Apelaţi cu încredere! Telefon 368624; 0723.421.156. (1446)

Marian, Sebiş. Multă sănătate, VALERIA mi-a întors soţia, ce mă părăsise. Sunaţi, telefon 0257/262935; 0744.288.220. (1470)

Celebra vrăjitoare din Revista Star, SOVEJA se află la cabinetul ei din Arad. Apelaţi cu încredere, 0744.255.389. (1518)

CITAŢII

Se citează pârâta GHEBAUER ATENA (cu domiciliul necunoscut) şi eventualii săi moştenitori, în proces cu reclamantul S.A. SPICUL LIPOVA pentru acţiune în constatare, cu termen de judecată la data de 11.02.2004. (Ag. Lipova, 13)

Se citează numitul POP VIOREL LIVIU, cu domiciliul necunoscut şi numita TURC STELA LUCIA, născută POP, cu ultimul domiciliu necunoscut, pentru a se prezenta la Biroul Notarial Public, str. I. Vidu nr. 2, ap. 1, Arad, în data de 9.02.2004, în vederea dezbaterii succesiunii privind defuncta mamă POP VIORICA, decedată la data de 14 februarie 2003, cu ultimul domiciliu în Arad, str. Ghioceilor nr. 34. (1445)

ÎNCHIRIERI

Dau în chirie apartament 2 camere, Podgoria. Telefon 0722.463.694. (1501)

Doresc să închiriez apartament 2 camere. Telefon 0722.463.694. (1501)

PARTICULAR, caut MAGAZIN între 70 - 150 mp, pentru ÎNCHIRIERE, în zonă cu vad bun. Telefon 0724.454.794. (27005)

Oferim spre închiriere SPAŢII COMERCIALE pentru: MAGAZINE, DEPOZITE, PRODUCŢIE. Telefon 281036. (c. 48)

Închiriez (ofer) SPAŢIU COMERCIAL str. Cozia, nr. 5. Informaţii telefon 0744.320.321. (1327)

Ofer spre închiriere apartament 2 camere, mobilat, zona 300, 130 Euro/lună, plata anticipat 3 luni. Telefon 0744.988.154.

Închiriez 15 mp, grup social, str. Unirii, 150 Euro/lună. Telefon 0722.294.842; 0722.287.612. (1345)

Închiriem SPAŢIU COMERCIAL, ultracentral, (Revoluţiei) 20 mp sau 70 mp. Telefon 0722.290.486. (857)

Închiriez SPAŢIU COMERCIAL, ultracentral, 318 mp, multiple îmbunătăţiri. Telefon 0744.604.066. (1319)

Închiriez apartament central, 2 camere, nemobilat. Telefon 0744.604.066. (1319)

Închiriez (ofer) apartament 2 camere, central, mobilat, contorizat. Telefon 274271; 0745.150.187; 0745.554.679. (1457)

Închiriez (ofer) apartament 2 camere, ultracentral, pe termen lung. Telefon 0257/230246; 0745.218.309. (1402)

Închiriem în zonă ultracentrală SPAŢIU pentru BIROURI. Telefon 208810. (1315)

Închiriez garsonieră, confort I, etaj II, Simfoniei, Micălaca, 60 Euro + 60 Euro garanţie. Telefon 259383. (1463)

Închiriez sau vând SPAŢIU COMERCIAL, vad bun, 56 mp. Telefon 253149. (1475)

Închiriez (ofer) apartament 2 camere, mobilat, Micălaca, 575, Alba Iulia. Telefon 368073. (1464)

Închiriez SPAŢIU 12 mp, în curte, exclus alimentaţie publică. Telefon 283757. (1492)

Închiriez spaţiu central, et. I, suprafaţa 250 mp. Telefon 0745.497.579. (1501)

Închiriez (ofer) apartament 2 camere, mobilat, contorizat, cablu, centru. Telefon 286393. (1497)

Închiriez (caut) SPAŢIU COMERCIAL, Bd. Revoluţiei, peste 100 mp. Telefon 0723.698.760. (1519)

Caut să închiriez garsonieră, parter, zona Vlaicu, Podgoria, Micalaca, centru. Telefon 338586. (1528)

Dau în chirie apartament 2 camere, zona Intim, nemobilat, ultracentral. Telefon 338594. (1528)

PIERDERI

Pierdut carnet de asigurat, eliberat de CAS Arad, pe numele Fărâmă Vasile. Îl declar nul. (1444)

Pierdut abonament călătorie gratuit, eliberat de CTP Arad, pe numele Demian Iuliana. Îl declar nul. (1484)

Pierdut autorizaţie de mic meseriaş nr. 226397/ 28.02. 1991, eliberată de Consiliul Popular Arad, pe numele Hodre Nicolae. O declar nulă. (1506)

✝ DECESE ✝

Cu nemărginită durere anunţăm trecerea la cele veşnice a iubitei noastre soţii, mamă, bunică şi străbunică ELENA MORCAN, în vârstă de 74 ani. Înmormântarea va avea loc aştăzi, 28 ianuarie a.c., ora 14, de la Capela Cimitirului Micălaca. Dumnezeu să o odihnească în pace! Familia îndoliată.

Cu adâncă durere în suflet anunţăm încetarea din viaţă a iubitului nostru soţ, tată, bunic, FLONDRA DUMITRU, din INEU. Înmormântarea va avea loc joi, 29 ianuarie a.c., ora 13, de la domiciliu. Familia îndoliată.

Cu lacrimi şi durere în suflet anunţăm încetarea din viaţă, la vârsta de 93 ani, a iubitului nostru tată, socru, bunic, străbunic, SIKET CAROL. Înmormântarea va avea loc astăzi, 28 ianuarie, ora 13, la Cimitirul Eternitatea. Familiile MORARIU şi KOMJATY.

✝ SERVICII FUNERARE ✝

RO STYL COMPANY
SERVICII FUNERARE COMPLETE
Magazin deschis şi noaptea
ARAD STR. M. EMINESCU 22 peste drum de ARTEX
Tel. 214.422, 0744.690.121
Pentru că suntem producători de sicrie nu simpli comercianţi, PUTEM FACE O REDUCERE REALĂ de 40% LA SICRIU, clienţilor care fac toate serviciile cu firma.
ACCESORII FUNERARE
PLATA ŞI DUPĂ ÎNCASAREA AJUTORULUI DE ÎNMORMÂNTARE.
TRANSPORT intern şi internaţional.

IN MEMORIAM "KUKI"
SERVICII FUNERARE COMPLETE
Str. M Eminescu Nr.4 în curte
Tel: 211.929 - 0723.343.964
MAGAZIN DESCHIS LA ORICE ORĂ
OFERĂ:
■ SICRIE 10 modele de la 900.000 - 3.400.000
■ SICRIE LUX 6 modele de la 3.600.000-22.500.000
Mânere. Şuruburi, prosoape, lumânări, colaci şi colivă
■ LENJERIE 10 modele de la 350.000 - 2.000.000
Apelând la serviciile noastre (spălat, îmbrăcat, formolizat şi transport) BENEFICIAŢI DE 20% REDUCERE LA SICRIU
GRATUIT Transportul sicriului la domiciliu Transport Intern şi Internaţional
Se poate plăti şi după ridicarea ajutorului de înmormântare

✝ CONDOLEANŢE ✝

Locatarii blocului Z 28, scara A sunt alături de familia ŢANDĂRA LUCIAN, în marea durere pricinuită de moartea fulgerătoare a fratelui. Sincere condoleanţe. (p)

Suntem alături de familia MORCAN în greaua încercare pricinuită de decesul celei care a fost soţie, mamă, bunică şi străbunică iubitoare, ELENA MORCAN. Dumnezeu să o odihnească în pace! Familia RADU, MARIA şi DORU SINACI.

Suntem alături de familia MORCAN în greaua despărţire de cea care a fost pentru noi o vecină deosebită ELENA MORCAN. Dumnezeu să o odihnească în pace! Asociaţia de Proprietari a blocului 224.

Conducerea Inspectoratului Judeţean al Poliţiei de Frontieră Arad şi întreg efectivul acestuia sunt alături de colega VOŞTINAR FLORICA, în clipele grele la decesul tatălui, DAN TEODOR. Sincere condoleanţe celor încercaţi greu de eveniment. (1488)

Suntem alături de familia DAN GHEORGHE şi VOŞTINAR FLORICA, în durerea pricinuită de decesul tatălui, DAN TEODOR. Dumnezeu să-l odihnească! EUGEN şi AURA. (1489)

Mulţumim din suflet tuturor celor care ne-au împărtăşit marea durere, pricinuită de pierderea iubitei noastre mame ARDELEAN ANA, în vârstă de 79 ani. Familiile GHEORGHE ARDELEAN, IOAN ARDELEAN. (1534)

Mulţumesc din suflet conducerii şi întregului colectiv al magazinului ZIRIDAVA care au fost alături de mine în clipele grele pricinuite de pierderea scumpei mele mame, ARDELEAN ANA. Fiul GHEORGHE ARDELEAN. (1537)

Suntem alături de colegul nostru prof. ARDELEAN GHEORGHE în momentele grele pricinuite de dispariţia mamei sale. Colectivul de profesori ai ŞCOLII LIVADA. (1541)

Sincere condoleanţe familiei NEAGU MARTIN în aceste momente de despărţire de tatăl, socrul şi bunicul lor. Dumnezeu să-l odihnească în pace! Familia TIREA. (1546)

Împărtăşim cu multă compasiune, durerea familiei NEAGU MARTIN, la decesul iubitului tată. Sincere condoleanţe! Familia PETRU şi MARIA KORODI. (1557)

✝ COMEMORĂRI ✝

Se împlinesc 5 ani de la decesul scumpului nostru tată, soţ, bunic

MIHALCA CORNEL. Dumnezeu să-l odihnească! Nu te vom uita niciodată! (1387)

Un pios omagiu adus mamei noastre dragi DEACU AURELIA, la împlinirea unui an de la moarte. Fetele, ginerii şi nepoţii. (1193)

Primii fulgi de zăpadă s-au aşternut peste mormântul tău, primul Crăciun şi Sf. Ştefan fără tine, dragul nostru

ŞTEFAN IACZKO, din PECICA, soţ, tată şi bunic iubitor. Ai plecat în veşnicie în urmă cu 6 luni şi nimeni nu ştie cât îmi lipseşti şi cât de greu îmi este fără tine, dar noi ştim că „Acolo unde te-ai dus/ E linişte răcoare/ În groapa în care odihneşti/ Nimic nu te mai doare. / Tu ai sperat că te faci bine/ Dar moartea nu te-a mai lăsat." Odihneşte-te în pace! Vei fi mereu în inimile noastre. Familia. (1197)

Cu durere în suflet aduc aminte celor care l-au cunoscut şi iubit pe fiul meu

BOŞNEAC GHEORGHE, din PĂULIŞ că azi ar fi împlinit 50 de ani; a trecut în eternitate la vârsta de 39 ani. Rog pe bunul Dumnezeu să-i dea odihna Raiului şi liniştit să-i fie somnul. Mama, în veci nemângâiată. (1390)

Azi, 28 ianuarie, dragul nostru frate, cumnat, unchi BOŞNEAC GHEORGHE ar fi împlinit 50 ani. Vom fi împreună doar la tristul tău mormânt, iar în loc de „La mulţi ani", „Odihnă veşnică"! Familia MICU şi COSTACHE. (1391)

Pios omagiu şi profundă aducere aminte la 3 ani de la trecerea în nefiinţă a celei care a fost mamă, bunică, soacră CLADOVAN ECATERINA. Vei rămâne în veci în memoria noastră. Familia îndurerată. (1430)

Se împlinesc 6 săptămâni de când ne-a părăsit cea care a fost soţie, mamă, soacră şi bunică, BÂRNA EUGENIA. Parastasul de pomenire va avea loc joi, 29 ianuarie 2004, ora 11, la Catedrala Ortodoxă (Piaţa Mare). Dumnezeu să te odihnească în pace! Familiile îndoliate: Bârna şi Belc. (1490)

SC FLEUR DU SOLEIL SRL

cu sediul în Arad, Bd. Revoluției 35

Angajează

3 VÂNZĂTOARE

pentru florărie

Cerințe: ✯ realizare de aranjamente florale, împachetări cadouri
✯ experiența constituie un avantaj
✯ abilități de relații cu clienții

Vă oferim: ✯ salariu avantajos
✯ orar flexibil
✯ mediu de lucru occidental

DETALII LA TELEFON: 0740/612.101
Așteptăm CV-urile la fax 250.708.
Numai persoanele selectate vor fi contactate. (3928223)

Știm exact ce vrei!

Vreau prețuri atractive!
Vreau diversitate!
Vreau NOKIA!

1.890.000 lei*
NOKIA 1100

CADOU

un telefon fix pentru orice telefon mobil cumpărat cu abonament la Connex!
Ofertă valabilă până la 15 februarie 2004.

* Preț fără TVA, valabil cu abonament la Connex, în limita stocului disponibil (3928163)

OFERTA CONNEX
- Reducere de 50% la abonament timp de 1 an*
- 20 de minute gratuite, lunar, pe viață
Ofertă valabilă până la 31 ianuarie 2004.

* valabil pentru abonamentele standard (Connex Unic, Family, Connex 5, Connex x2, Cent, Activ, Classic, Business și Club); pentru abonamentele cu minute incluse (Connex 100, 200, 400 și 800) promoția este de 6 luni cu reducere de 50% la abonament.

DEALER CONNEX

GERMANOS
te conectează cu tehnologia

Încheie asigurarea obligatorie auto RCA la SAR Transilvania

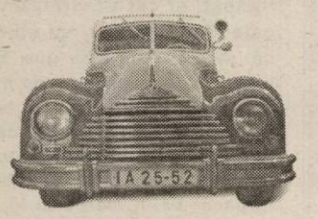

și ai abonament gratuit la ziarul tău!

Vino cu acest talon la agenția SAR Transilvania ARAD, pe strada COPOSU nr. 3, fostă LACULUI, telefon 250025, 250055

Încheie asigurarea obligatorie de răspundere civilă auto (RCA) pentru 2004 și vei primi 2 (două) luni de abonament gratuit din partea ziarului ADEVĂRUL

SAR TRANSILVANIA
SOCIETATE DE ASIGURARE REASIGURARE
MEMBRĂ A GRUPULUI FINANCIAR BT
www.sar.ro

(c.767/2003)

PROGES
pentru amenajări interioare

str. Dorobanți nr.55
Tel.: 0257/282.021

PARCHET LAMINAT - CLICK

de la **176.000** lei/mp*
LAMBRIURI PVC, TAVANE POLISTIREN, GLAFURI

PROMOȚIA LUNII!!!
FOLIE GRATUITĂ
(c.10/2004)

* fără TVA

Ocolul Silvic Valea Mureșului

organizează la sediul Ocolului din comuna Bârzava nr. 85, în data de 11.02.04, ora 11,

„licitație de masă lemnoasă pe picior"

Forma de licitație: deschisă, cu strigare.
Preselecția: 05.02.04-06.02.04, de la orele 8-16.
Lista cu partizile și caietul de sarcini se păstrează la sediul ocolului.

INFORMAȚII: TEL/FAX 0257/565.181

(4127350)

s.c. B.A.T. ARAD s.a.

cu sediul în Arad, Str. Poetului nr. 131/a

angajează

- **SUDORI**
  - *manual electric*
  - *MIG-MAG*
  - *tăietori oxigaz*
- **LĂCĂTUȘI CONFECȚII METALICE**
- **VOPSITORI**

INFORMAȚII SUPLIMENTARE se pot obține la telefoanele 0257-289.700, 273.242 interior 117.

(3928233)

Societatea Națională de Transport

Gaze Naturale Transgaz S.A. Mediaș

în calitate de titular al proiectului Conductă interconectare DN 700x6,3 MPa, a Sistemului Național de Transport Gaze Naturale cu Sistemul Vest European, etapa a II-a:
„Fir conductă Pecica-Nădlac - 25,6 km",

FACE CUNOSCUTĂ DEPUNEREA DOCUMENTAȚIILOR la A. P. M. Arad, în vederea obținerii Acordului de Mediu pentru investițiile de mai sus.

Informațiile privind potențialul impact asupra mediului al proiectului propus pot fi consultate la sediul APM Arad, Bd. Dragalina nr. 16, în zilele de marți și joi, între orele 9-11.

Observațiile publicului se primesc zilnic la sediul APM Arad timp de 10 zile de la apariția prezentului anunț.

(4127302)

Mercedes-Benz

AutoSchunn Partener autorizat DaimlerChrysler Arad / Hunedoara

Organizeaza interviu pentru ocuparea postului de:

GESTIONAR / OPERATOR PRELUCRARI DATE GESTIUNE

Cerinte:
Studii medii;
Experienta in functii cu atributii de gestiune;
Seriozitate, devotament, flexibilitate;
Cunostinte operare PC: FoxPro, Excel, Word;
Cunoasterea limbii germane sau engleze - nivel conversational.

Oferim:
Dezvoltarea carierei in cadrul unei echipe profesioniste;
Conditii deosebite de munca;
Salar motivant.

(3928225)

Candidatul ideal va impartasi filosofia Mercedes-Benz:
CALITATE, PASIUNE, PERFECTIUNE

CV-ul si scrisoarea de intentie se depun pana la 04.02.04, la sediul firmei sau prin e-mail la adresa alina.sighete@auto-schunn.ro.
Numai persoanele selectate vor fi anuntate telefonic.

AutoSchunn Micalaca Est DN 7 FN*tel/fax:0257/286680, 281474

Regia Națională a Pădurilor - Romsilva prin Direcția Silvică Arad

anunță **ORGANIZAREA UNEI LICITAȚII DE MASĂ LEMNOASĂ FASONATĂ DE CALITATE DEOSEBITĂ**

(bușteni furnir și gater A) din producția anului 2004, în data de 17.02.2004, ora 10,00, la Hotel Central Arad, licitația anunțată pentru 12.02.2004 se anulează.

Ofertele vor fi depuse în plic închis, la sediul Direcției Silvice Arad, până cel târziu în data de 17.02.2004, ora 8,30.

Caietul de licitație cu toate datele privind depozitele în care va fi expus materialul lemnos, lista pieselor și a loturilor precum și alte informații referitoare la desfășurarea licitației, va putea fi cumpărat începând cu data de 12.02.2003 la sediul D. S. Arad, contra sumei de 3.000.000 LEI.

Informații suplimentare se pot obține de la sediul Direcției Silvice Arad, str. Episcopiei nr. 48, tel. 0257/280.261, fax 0257/250558. (3928228)

Abonează-te la ADEVĂRUL
Cotidian Independent Arad

Angajează

1) Confecționere

Pentru merite deosebite se acordă tichete cadou

Teba Industries

www.tebaindustries.com

2) Director economic pentru punctul de lucru din Iași

Se oferă cazare, masă, transport gratuit şi alte facilități. Persoanele interesate vor depune CV la sediul societății sau la adresa de e-mail: tebaindustries@rdsar.ro

Analizele la angajare sunt suportate de societate

310106 Arad, Str. Patria, J02/2108/1994, CUI R 6785611, tel. 004 0257 280343, fax 004 0257 280701

(3928153)

S.C. SATLINE S.R.L. TELEFON 251.461, 0744/507.211 SHOW ROOM ARAD, Piata Mihai Viteazul - BL. M7 - PARTER
TÂMPLĂRIE DIN ALUMINIU ŞI P.V.C.
CU GEAM TERMOPAN; PROFILE PVC TROCAL Germania; PROFILE ALUMINIU Grecia
Reduceri între 8 şi 12% în perioada ianuarie-februarie
NOU! RATE / 5 ani AVANS 0

CORAURA Telefon : 270525
CORAURA Telefon : 270525
Rate fixe

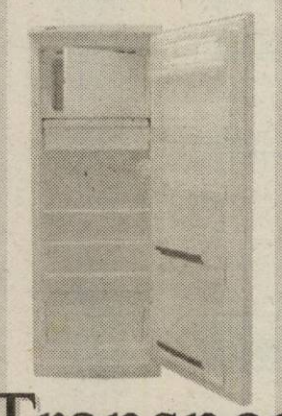

avantaje
·perioada maximă 3 ani
·fără girant
·avans 0%
·rate mici dobândă mică

(c.15/2003)
Transport GRATUIT în tot judeţul

CAMERA DE COMERŢ ARAD
Organizează următoarele cursuri:
- Noi reglementări privind noul cod fiscal;
- Operator calculator (Windows, Word, Excel);
- Vânzător;
- Noţiuni fundamentale de igienă;
- Contabilitate şi aplicaţii pe calculator;
- Aplicaţii practice în contabilitate;
- Limbi străine (engleză, italiană, franceză, germană, spaniolă);
- Iniţiere în activitatea de resurse umane (inclus şi dezbateri asupra Codului Muncii);

Informaţii suplimentare la sediul Camerei de Comerţ Arad, Str. Cloşca nr. 5, camera 2, parter. telefon 20.88.07, 20.88.08 (c.43/2003)

Societate comercială
angajează absolvent promoţia 2003
INGINER INSTALAŢII
Cerinţe
- Facultatea de instalaţii
- Domiciliu stabil în Arad
- Cunoştinţe operare PC
- Permis conducere cat. B

Cei interesaţi sunt rugaţi să trimită CV la tel./fax 0257/271052; 275.600.

Pentru informaţii suplimentare sunaţi la telefon.: 0722-450792. (4127298)

(c.652)
TÂMPLĂRIE PVC cu GEAM TERMOPAN
CALITATE GERMANĂ GEALAN Fenster-System
ARAD, STR. CAIUS IACOB BL.R
FOSTUL Mag. CĂMINUL (lângă BANC POST)
ANGAJĂM ŞOFERI cu domiciliul în Vladimirescu
Telefon: 0257-213.145, 0788.391.769
RATE – 5 ani avans ZERO
CEL MAI BUN! CEL MAI IEFTIN!

CASA DE ASIGURĂRI DE SĂNĂTATE ARAD
CAS ARAD
B-dul Revoluţiei 45, 2900 - ARAD
Tel.: 0257/270202*
Rel. cu publicul: 0257/270864
Fax: 0257/270207
În atenţia furnizorilor de servicii medicale
Urmare a ultimelor comunicate ale CNAS vă aducem la cunoştinţă faptul că PÂNĂ LA 31.01.2004 SE IMPUNE să fie finalizat procesul de contractare pentru toate tipurile de asistenţă medicală.
(3928216)

PODELE LAMINATE
MATROS 2000
în peste 25 de culori, cu folia izolantă de 3 mm GRATIS..
de la 165 000 lei/mp + TVA
LAMBRIURI MDF si PVC... de la 131 000 lei/mp + TVA
Tel.:0257 / 349 888 , 0744 755 786
Arad, C. A. Vlaicu nr. 28-32
(înainte de stadionul UTA-fosta şcoală de şoferi)
(c.020/6/03)

Spitalul Clinic Municipal Arad
SOLICITĂ OFERTE DE PREŢ pentru următoarele produse:
- carne, preparate din carne, mezeluri
- lapte, lactate şi produse din lapte
- pâine, paste făinoase, făină, gris
- zahăr, orez
- ouă
- birotică, papetărie, consumabile
- materiale sanitare
- materiale pt. curăţenie şi dezinfecţie
- materiale pt. construcţii, vopsele
- materiale pt. instalaţii sanitare şi electrice

Ofertele se depun la secretariatul instituţiei până în data de 10.02. orele 15,00.
Informaţii la tel.: 0257/253.720; 251.158
Fax: 0257/254.000
e-mail: S.C.M.ARAD@rdsar.ro
(3928227)

CG & GC® Soluţii integrate IT&C
ALCATEL 302 — 399 000 Lei
ALCATEL 501 — 629 000 Lei
SIEMENS A50 — 799 000 Lei
NOKIA 3310 — 1 399 000 Lei
NOKIA 3410 — 1 999 000 Lei
SIEMENS M55 — 3 999 000 Lei
Drepturi de autor © 2003. Nokia Mobile Phones. Toate drepturile rezervate.
SUPER CADOURI:
ACCESORII PENTRU FIECARE!
Preturile includ TVA si sunt valabile doar pentru conectare in reteaua Connex. In limita stocului disponibil.
OFERTA CONNEX
• Reducere de 50% la abonament* timp de 1 an de zile.
• 20 de minute gratuite, lunar, pe viata.
Oferta valabila pana la 31 ianuarie 2004.
* Valabil pentru abonamentele standard (Connex Unic, Family, Connex 5, Connex x2, Cent, Activ, Classic, Business si Club); pentru abonamentele cu minute incluse (Connex 100, 200, 400 si 800) promotia este de 6 luni cu reducere de 50% la abonament.
DEALER CONNEX
B-dul Revolutiei nr. 42, Tel: 0257-233.103, e-mail: cgarad@cg-gc.ro
www.cg-gc.ro 0722.55.77.99 www.gsm4all.ro
(3928187)

AL&DEA s.r.l.
STR. TRIBUNU DOBRA 18-22, TEL.: 214.007
CONSTRUCŢII civile la cheie, industriale, restaurări faţade, izolări termice, hidroizolaţii, ignifugări, amenajări interioare / exterioare, pardoseli elicopterizate, instalaţii de încălzire;
MOBILIER la comandă - bucătării, sufragerii, dormitoare, mobilier de birou, colţare;
TÂMPLĂRIE PVC, geamuri, uşi, pereţi cortină;
PREŢURI DE PRODUCĂTOR
PLATA ÎN RATE!
TEL.: 0723.092.702

SANPAOLO IMI BANK
Depozit la termen
între 12 şi 36 de luni
Cu plata dobânzii lunar
18% p.a. - DOBÂNDĂ ÎN PRIMA LUNĂ
Informatii suplimentare
ARAD, B-dul Revolutiei nr. 88
TELEFON : 284.888 ; FAX : 285.202

ADEVĂRUL
Cotidian independent Arad

ASTRA
ASTRA VAGOANE CĂLĂTORI
Singurul producător de confort din domeniu
Str. Petru Rareş 1-3
Tel: 233.651 Fax: 258.168
e-mail: astra.calatori@astrac.rdsar.ro

Anul XVI, nr. 4123 | 16 pagini | JOI, 29 IANUARIE 2004 | 5.000 lei
adevarul@arad.ro; adv.pub@arad.ro | http://adevarul.arad.ro
Publicaţie auditată de BRAT | Tiraj mediu zilnic vândut: 30 531

În roz

Doru Sava

Cele trei zile în care premierul a primit şi evaluat delegaţiile judeţene, ca un medic de familie, l-au convins că partidul e gata să dea piept cu electoratul la localele din iunie întrucât „cele mai multe dintre promisiunile electorale făcute în 2000 au fost îndeplinite în cea mai mare parte". Satisfacţia premierului a fost întregită de faptul că „am avut mai puţine răni de pansat decât în trecut". Delegaţiei arădene de exemplu i-a prescris doar o halbă de bere. După bruderschaft primarul şi prefectul se presupune că vor pleca la braţ pupându-se. Cât despre candidaţii propuşi aceştia vor fi selecţionaţi după principiul „un ochi spre comunitatea locală şi altul spre capacitatea lor de a înţelege mecanismele UE". Nu ne îndoim de acest lucru. Numai că în ultima vreme se pare că UE este cel care nu prea înţelege mecanismele RO. Raportul de altminteri pozitiv al baronesei Emma Nicholson prezentat în Parlamentul European a iscat dezbateri deosebit de dure care au pornit de la adopţiile internaţionale aprobate după intrarea în vigoare a moratoriului în 2001. Nu faptul că vreo 800 de orfani s-au integrat deja în UE ar fi problema ci faptul că acest lucru ar putea periclita adoptarea internaţională a României. Un europarlamentar olandez a şi cerut sistarea negocierilor UE cu România invocând între altele „corupţia înspăimântătoare", şi vulnerabilitatea statului de drept. Asta ne-ar mai lipsi. Noroc cu intervenţia lui Catherine Lalumiere în opinia căreia întreruperea procesului de aderare ar fi o alternativă din cele mai nefericite. De unde până acum UE ne taxa doar pentru că nu îndeplinim criteriile economice de aderare acum au ajuns în discuţie şi criteriile politice deja bifate ca îndeplinite după alternanţa la putere din 1996.

Ar fi cu atât mai nedrept cu cât partidul de guvernământ şi preşedintele său au găsit rezolvarea unei probleme aparent ireconciliabile: continuarea reformei în anul electoral, cerută cu insistenţă de instituţiile internaţionale fără pierderea votanţilor PSD.

(Continuare în pagina 6)

Abonează-te la ADEVĂRUL

Un necaz nu vine niciodată singur...

Primarul din Zimandu Nou - cercetat de Poliţie pentru abuz în serviciu

Foto: Şt. Matyaş

După „cazul Bognar", primarul localităţii Zimandu Nou - **Andrei Kovacs** - se mai confruntă cu o problemă cel puţin la fel de gravă - doi cetăţeni au făcut o plângere penală împotriva lui, acuzându-l de abuz în serviciu. **Kiss Tamaş Richard** şi **Boţco Vineşiu Adrian Marcel**, au hotărâri judecătoreşti definitive, investite cu formulă executorie pentru reconstituirea dreptului de proprietate faţă de un teren de **25,45 de hectare**, aflat în comuna Şimand. Cum acolo nu mai era pământ disponibil, Prefectura a dispus ca suprafaţa în cauză să fie atribuită la Zimandu Nou. Dar... nici acolo nu a mai fost găsit pământ de împărţit. O să vedem în rândurile de mai jos, de ce...

Olimpiu Bulzan

(Continuare în pagina 7)

Proprietarii de terenuri blochează o investiţie de milioane de euro

Prefectul Dan Ungureanu a reluat ieri, în cadrul Comitetului Judeţean Consultativ, problemele cu care se confruntă societatea Transgaz în obţinerea autorizaţiilor pentru magistrala de gaze naturale ce va face legătura cu Ungaria. Deşi investiţia este una deosebit de importantă pentru partea de vest a ţării, punerea ei în practică a avut de înfruntat tot felul de piedici. Conducta traversează teritoriul localităţilor Horia, Livada, Arad, Pecica şi Nădlac iar avantajul este considerabil, fiecare aşezare urmând să beneficieze de staţia proprie de gaze naturale.

S. Ambruş

(Continuare în pagina 9)

„România are de luat decizii curajoase"

Interviu cu Excelenţa Sa, Philippe Etienne, ambasador al Franţei la Bucureşti

– Excelenţă, România face eforturi pentru integrarea în Uniunea Europeană, pentru încheierea capitolelor de negocieri. Într-un fel se văd acestea de la Paris şi în alt fel, de la Bucureşti. Dacă se poate, fără amabilitate sau diplomaţie, cum le vedeţi dumneavoastră, din interior?

– La Paris, noi dorim - şi asta nu este nici diplomaţie, nici amabilitate - ca România să devină un membru de succes al UE în 2007. Aceasta este voinţa noastră, scopul nostru politic. Din interior, este foarte clar că România s-a pregătit şi se pregăteşte. În acelaşi timp, este clar că mai sunt multe de făcut. În acest an, România trebuie să închidă cele mai grele capitole de negociere. Pentru

aceasta, mai sunt de luat decizii curajoase. Sunt reforme care trebuie să continue.

Simion Todoca

(Continuare în pagina 6)

Consilierii opoziţiei se vor opune fuziunii CET-Arterm

- *Traian Deliman: „Ne mai naştem o dată morţi!"*
- *Ce s-a întâmplat cu contractul cu americanii ?*

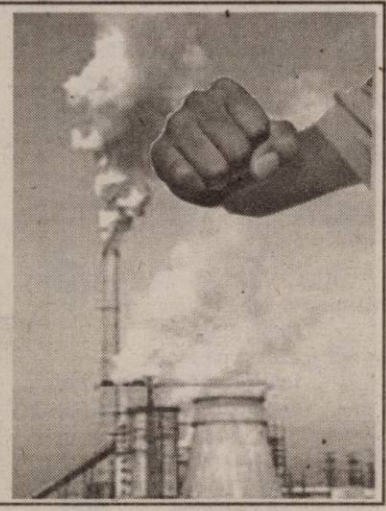

Scandalul privind fuziunea CET-Arterm tinde să ia amploare, după ce subiectul a fost lansat pe piaţă, luni, de preşedintele sindicatului Energia, Traian Deliman. Acelaşi lider al angajaţilor de la CET, împreună cu reprezentantul sindicatului Termoelectrica, tot din cadrul centralei, şi consilierii locali Gavril Popescu şi Gheorghe Huţiu, au organizat, ieri, o conferinţă de presă, pentru a-şi manifesta obiecţiile faţă de fuziunea CET-Arterm. Pe de o parte, sindicaliştii sunt nemulţumiţi de faptul că nu au fost consultaţi de Primărie în acest proiect, pe când cei doi consilieri afirmă că vor vota împotriva proiectului, Gavril Popescu anunţând chiar intenţia de a fi demarate noi afaceri pe spatele contribuabililor din Arad.

Cosmin Mihuţa

(Continuare în pagina 9)

ÎNCHIRIEM (VINDEM) SPATII PRODUCTIE 500; 1000; 1500; 3000 m² TEL: 0721.269.705
(c.p.703/2004)

Meditația zilei

Frumusețea lucrurilor există în sufletul celui care le admiră.

(David Hume)

„Adevărul" vă ascultă

La telefonul dimineții 280944, între orele 9,00 și 12,00

Ioan Reinhefer din cartierul Micălaca, strada Abrud nr. 107, bloc 124 din Arad reclamă: **„Administratorul blocului în care locuiesc a golit instalațiile de încălzire de 11 ori. O dată într-adevăr a fost o avarie, dar de zece ori nu a fost nici o problemă. Numai în ultima săptămână a golit-o de trei ori. În bloc locuiesc oameni bătrâni, bolnavi și copii. Este foarte frig când se oprește căldura. Pe lângă asta se înregistrează niște pierderi de apă pe care noi nu le putem plăti. I-am spus să nu mai facă nimic la instalații, că el nu are voie, i-a spus și președintele de bloc, dar pe el nu-l interesează, ne-a răspuns că face ce vrea..."**

Ioan Crișan - director de coordonare și organizare în cadrul Arterm ne-a declarat că este interzis ca persoanele neautorizate să lucreze la instalațiile de încălzire. **„Dacă este așa, domnul care reclamă acest lucru, ar trebui să vină la noi cu o sesizare scrisă, iar atunci noi o să luăm măsurile ce se cuvin..."**, spune Ioan Crișan.

Redactor de serviciu, **N. Bodran**

La telefonul după amiezii, 280944, între orele 15,00 - 18,00

● **D-na Elisabeta Feher**, din Gai, ne spune că este nemulțumită de faptul că în acest cartier iluminatul stradal este ca și inexistent și întreabă cine este vinovatul.

Evident Primăria Arad răspunde de acest sector. Sperăm că după ce vor fi clarificate toate problemele legate de concesionarea iluminatului stradal va fi lumină și în Gai. Poate că apropierea campaniei electorale va fi un imbold pentru rezolvarea problemei, nu numai în Gai, ci și în celelalte cartiere.

● **D-l Marius Ardelean** ne-a sunat la redacție pentru a ne spune că până ieri a fost încântat de pavelele montate pe trotuarele din centru. **„În momentul în care o bucată de tencuială s-a desprins de pe o clădire situată pe Bulevard, am început să mă gândesc dacă nu era mai bine ca prima dată să se rezolve fațadele clădirilor și apoi să se monteze pavele pe trotuar".**

Domnul Ardelean are dreptate numai în cazul în care clădirile sunt încă în proprietatea RECONS-ului și nu au fost cumpărate.

Redactor de serviciu, D. A.

Utilitare

PIEȚE, TÂRGURI

Astăzi, este zi de piață agroalimentară la Curtici, Sebiș, Bata, Cermei, Zădăreni, Ghioroc, Săvârșin, Secusigiu, Sântana, Târnova, Zăbrani, Zerind. Tot astăzi au loc târguri săptămânale la Curtici, Sebiș, Cermei, Săvârșin, Secusigiu, Zerind.

Mâine, vineri, se desfășoară târguri săptămânale la Ineu, Șepreuș, Șimand.

PRIMĂRIA MUNICIPIULUI

Program de relații cu publicul (camera 5) luni-miercuri-vineri între orele 8-12; marți-joi între orele 8-12; 15-17 - tel. 284.744, tel. centrală 281.850.

FARMACII DE SERVICIU

❒ Farmacia **REMEDIUM** Arad, B-dul Revoluției nr. 52-54. Program luni-vineri: 7,30-20,00; sâmbătă 8,00-14,00. Telefon 233.195. Eliberează medicamente compensate și gratuite.

❒ Farmacia **„ALEXANDRA"**, str. Tribunul Dobra, nr. 24 (stația tramvai Boul Roșu), tel. 282.062. Program luni-vineri: 7-22; sâmbăta: 8-18; duminica: 9-15. Eliberează medicamente compensate și gratuite

❒ Farmacia **„OMNIAFARM"**, Calea Aurel Vlaicu, Bl. Z28, cu program zilnic de la orele 8,00-22,00. Telefon 271.724. Eliberează rețete gratuite și compensate.

URGENȚE STOMATOLOGICE

Cabinetul de pe str. Crișan (în spate la Gionelli) are program non-stop. Telefon: 253794.

DISPENSAR VETERINAR

Dispensarul veterinar din Aradul Nou efectuează zilnic, orele 8-16 (sâmbăta 8-12 și duminica) examen trichineloscopic; vaccinări antirabice și sterilizări câini-pisici, însămânțări artificiale. Telefon 287.298

ÎNTRERUPERI CURENT

Joi, 29 ianuarie orele 9-13: Vlaicu - Biserica Reformată, Casa Parohială; **12-13:** Vlaicu Bl. X42, X6, Grădinița PP10; **8-15:** Micălaca Bl. 615, 363, 364, 365; **8-15:** Vlaicu Bl. Z11, Z12

Vineri, 30 ianuarie orele 8-15: Micălaca Bl. 366, 367, 362; Vlaicu Bl. Z13, Z19B

CITIRE APOMETRE

Joi 29 ianuarie: Iuliu Maniu cu soț, Iuliu Maniu fără soț, Liliac, Viorelelor, Maximilian, Hortensiei, Moraviei, Gorunului, Oradea, Zărandului, M. Kogălniceanu, P-ța Sârbească, Ceahlău, Blanduziei, Ioan Rusu Șirianu, Olimpiadei, Tr. Axente, Cozia, P. Chinezu, Plevnei, K. Aladar, Dacilor, Teiului, Paris, N. Ștefu, Militarilor, Mătăsari

ADMINISTRAȚIA FINANȚELOR PUBLICE

Administrația Finanțelor Publice a municipiului Arad: Asistență contribuabili (impozitul pe venitul global) - telefon 280633, 280733, int. 198 (persoane fizice) și 125 (persoane juridice) între orele 8,00-12,00. Informații suplimentare la www.finantearad.ro

TELEFOANE DE URGENȚĂ

POMPIERI 981; 251.212

AMBULANȚĂ ARAD - 961 sau 251.313

POLIȚIE: 955

Numărul de centrală telefonică al I. J. P. (Inspectoratul Județean de Poliție) Arad: 207.100.

S. C. DISTRIGAZ-NORD S. A. TÂRGU MUREȘ

Sucursala de Distribuție a Gazelor Naturale Arad, Dispeceratul permanent - telefon 218.928; 256.928

DERANJAMENTE CURENT ELECTRIC 235.991

S. C. SALUBRITATE S. A. ARAD

Dispecerat între orele 7,00 - 19,00, tel.: 280.873

PROTECȚIA CONSUMATORULUI

B-dul Revoluției, nr. 50. Telefon: 257049

DIRECȚIA DE SĂNĂTATE PUBLICĂ - serviciul de permanență: 254.438

GARDA FINANCIARĂ

B-dul Revoluției nr. 79, telefon: 281119

INSPECTORATUL TERITORIAL DE MUNCĂ ARAD

Str. Episcopiei nr. 11-13, tel.: 211762, 211862, 257251

AGENȚIA JUDEȚEANĂ PENTRU OCUPAREA FORȚEI DE MUNCĂ

Str. Gheorghe Lazăr nr. 20, tel: 281998, 211791

POLIȚIA DE FRONTIERĂ: tel.: 959

A venit barza!

La Arad: Brade Alexandru-Horea, Mgyar Istvan Valentin, Varga Cornelia, Covaci Karapacia Alexandru, Micloș Gheorghe, Martin Maria, Dubăț Andreea Florica, Covaci Rosalinda, Covaci Isabela Claudia, Hamza Claudia, Lingurar Cosmin Marian, Nagy Ibolya, Gruia Daniel, Ciobotar Crina Bianca, Szabo Ioana, Lupău Marian.

Concert

Filarmonica de Stat Arad prezintă azi, 29 ianuarie ora 19,00 la Sala Palatului Cultural un concert vocal-simfonic * Dirijor Dorin Frandeș * Soliști: Teodora Ciucur și Cristian Ardelean. * În program: Uverturi, arii și coruri din operele Nabuco, Lombarzii, Macbeth, Rigoletto, Traviata, Trubadurul, Forța destinului, Don Carlos, Bal mascat, Hernani, Attila, Otello de Giuseppe Verdi și Lohengrin, Maeștrii cântăreți, Tanhäuser de Richar Wagner

Meteo

Vremea va fi închisă cu cerul mai mult noros. Izolat vor cădea precipitații la început sub formă de lapoviță, apoi și ninsoare. Vântul va sufla slab la moderat din sector sudic. Local, dimineață se va semnala ceață și se va produce polei.

Temperaturi maxime: -1 la +2°C

Temperaturi minime: -4 la -1°C

Cenaclu literar

Azi, 29 ianuarie, ora 17,00, în sala mare a Casei de Cultură a Municipiului, din str. Gh. Lazăr nr. 1, va avea loc obișnuita ședință de cenaclu literar a Uniunii Scriitorilor din România, filiala Arad. Vor citi Bogdan Butariu - proză și Vladimir Belity - poezie.

Comenzi taxi

● ALFA PLUS 949; 349.349
● DELMAR 229220
● TAXI ALFA 22.88.88; 25.25.26; 0723-200.301; 0745-50.60.70
● TAXI ARAD: 244.244; 274.444; 0722-755.440
● DIESEL STAR 212.222; 0722-361.011; 0745-645.645
● EUROPA 275.555; 0723-677.555; 0744-828.163
● FAVORIT 280.000; 281.111; 0740-083.333; 0742-409.992
● VALI DIESEL 280.705; 280.100
● MIRCO MILI 230.530; 230.730; 0740-152.828; 0723-062.366

CUR$UL VALUTAR

VALORI ÎNREGISTRATE IERI, 28 IANUARIE 2004

Denumirea valutei	BNR	BCR		BRD		Banca Transilvania		Banca Românească		Banca Romexterra		Alpha Bank	
		C	V	C	V	C	V	C	V	C	V	C	V
Euro	40718	40550	41050	40600	41100	40400	41100	40600	41100	40500	41100	40650	41050
Dolar S.U.A.	32320	32400	32900	32120	32620	32200	32900	32121	32743	32350	32950	32150	32800
Forint	155	146	162	150	159	150	157	-	-	148	158	-	-

ADEVĂRUL
Cotidian independent Arad

Editor: S.C. ADEVĂRUL Arad S.R.L.
COD FISCAL R 1681938 ● COD SICOMEX 19.604 ● CERTIFICAT J 02/1886 / 31 X 1991 ● COD SIRUES 020956601 ● ISSN 1220 - 7489

Redacția și administrația: 310130 Arad, Bd. Revoluției nr. 81. Telefoane: SECRETARIAT - 281802, fax 280655, 280625; ADMINISTRAȚIE - CONTABILITATE - 281797; MICA PUBLICITATE - 210775; MAREA PUBLICITATE - 280904; CLUBUL PRESEI - 280989.

Consiliul de administrație: președinte - MIRCEA DORGOȘAN, telefon 281802, 280625; vicepreședinte - MIRCEA CONTRAȘ, telefon 280854; membri: LIZICA MIHUȚ, telefon 280070, ȘTEFAN TABUIA, telefon 280854, MIRCEA ȚÎȘCĂ, telefon 280904.

Colegiul de redacție: ȘTEFAN TABUIA (redactor-șef), telefon 280854; MARCEL CANCIU (șef secție foto), telefon 281701; ALEXANDRU CHEBELEU (șef secție sport), telefon 281701; GABRIELA GROZA (secretar general de redacție), telefon 280854; VASILE FILIP (șef secție cultură-învățământ-tineret), telefon 280003; IOAN IERCAN (șef secție politică), telefon 280943; TRISTAN MIHUȚA (șef secție probleme sociale - investigații), telefon 281855; DORU SAVA (șef secție economic), telefon 281738; NICOLAE OPREAN (șef secție actualități), telefon 280003; MIRCEA ȚÎȘCĂ (șef secție publicitate și difuzarea presei), telefon 280904; MIRCEA CONTRAȘ (vicepreședinte al consiliului de administrație), telefon 280854; MIRCEA DORGOȘAN (președinte al Consiliului de administrație), telefon 281802, 280625.

Tiparul executat la S.C. MEDIAGRAF S.A. ARAD, str. Feleacului F.N., telefon 250902, fax 250920

Adresa Internet http://adevarul.arad.ro

Horoscop

Joi, 29 ianuarie 2004

Berbec (21.03-20.04) Fiind mai puțin rigizi, vă veți înțelege mai bine partenerii.

Taur (21.04-20.05) Cu umor puteți transforma orice corvoadă într-un act plăcut.

Gemenii (21.05-20.06) Descoperiți noi rafinamente care vă suscită simțurile.

Rac (21.06-22.07) Respectul față de tradiții vă împiedică de la excese pasionale.

Leu (23.07-22.08) Puteți fi mai percutant în exprimarea dorințelor.

Fecioara (23.08-22.09) Puneți în discuție o schimbare în viața de familie.

Balanța (23.09-22.10) Suteți tot mai stăpâni pe situație și mai eficienți.

Scorpion (23.10-21.11) Liniștea interioară vă permite reluarea unor activități complementare.

Săgetător (22.11-21.12) Voința, din ce în ce mai puternică, se adaugă spiritului lucid și dorinței de afirmare.

Capricorn (22.12-19.01) Parcurgeți o etapă înfloritoare de simpatie necondiționată și progres spiritual.

Vărsător (20.01-20.02) Aveți grijă cui vă încredințați aspirațiile.

Peștii (21.02-20.03) Într-un exces de zel puteți neglija măsurile de precauție.

S.C. „Adevărul" SRL nu-și asumă responsabilitatea pentru conținutul articolelor publicate, aceasta revenind în exclusivitate autorilor.

Cursuri

Casa de Cultură a municipiului Arad, cu sediul în str.Gheorghe Lazăr nr.1, anunță înscrieri la următoarele cursuri: inițiere calculatoare (Windows, MS Office, utilizare internet), limba engleză, limba germană, limba italiană, coafură, cosmetică. Înscrierile se fac zilnic, la sediul instituției. Relații suplimentare la telefon 211.918, între orele 9-15.

Conducerea Parktronic ripostează

„Controlul Curții de Conturi a venit pe linie politică“

Adrian Pică, directorul Parktronic, a convocat presa pentru a face publice ultimele noutăți cu privire la sistemul de parcare din municipiu, care va comporta câteva îmbunătățiri, menite să vină în sprijinul cetățenilor.

Cititoarele de monede sunt pe drum

Până la sfârșitul lunii martie, toate aparatele cu cartelă de pe raza municipiului vor fi dotate și cu cititoare de monede. Deocamdată, s-a semnat contractul cu firma din Germania care va livra prima tranșă a cititoarelor la sfârșitul lunii viitoare. Investiția totală va ajunge la peste 400 de mii de euro. În urma acestor măsuri, șoferii aflați în trecere prin Arad vor putea să plătească parcarea și cu monede, dar rămân în vigoare și cartele valabile pentru o zi. În altă ordine de idei, Adrian Pică a declarat că a fost virată către Primărie, redevența de 30% din încasările Parktronic pe ultimele trei luni ale anului trecut, în valoare de 1,5 miliarde lei. În total, de la înființarea sistemului - iulie 2002 - primăriei municipiului i-au revenit peste 6 miliarde de lei.

Facilități pentru taximetriști

Conducerea Parktronic va promova din nou câteva propuneri de modificare a regulamentului, având în vedere discuțiile cu arădenii și consilierii locali. Momentan, există intenția de a acorda câte două locuri gratuite de parcare la unitățile spitalicești care nu au servicii de urgență, locuri destinate în exclusivitate pacienților. De asemenea, taximetriștii vor beneficia de dreptul nelimitat de parcare pe raza municipiului, în schimbul unui abonament lunar care va costa 180 de mii.

„Vom mai încerca și introducerea programului de reduceri și promoții care, într-o primă fază a fost respins de către consilierii locali. În momentul în care procesul pe care îl are Primăria pentru scoaterea ghearei galbene se va finaliza, vom promova un proiect nou ce va cuprinde toate modificările survenite în timp. Dacă se va dispune scoaterea ghearei și aplicarea amenzilor, ne vom conforma prin noul regulament” a precizat **Adrian Pică**.

Influențe politice

Cu privire la recentul control al Curții de Conturi, dl. Pică a precizat că neregulile descoperite s-au stabilit pe baza unor legi abrogate, motiv pentru care verificările au fost contestate. Conducerea Parktronic consideră că verificările au fost făcute la ordine politice și în mod tendențios.

„Am depus deja contestații și la prima dintre ele am primit câștig de cauză, iar după cum am fost asigurați de către firma evaluatoare angajată de noi, le vom câștiga și pe celelalte. Dacă se va întâmpla așa, avem de gând să acționăm în judecată Curtea de Conturi pentru modul absolut tendențios în care s-au desfășurat verificările”, a precizat Adrian Pică.

Ca o noutate pentru arădeni, Parktronic va organiza bilunar tombole cu premii substanțiale constând în abonamente și aparatură electrocasnică. Listele cu câștigători vor fi publicate și în paginile ziarului nostru.

Sorina Ambruș

În atenția abonaților

Cititorii ziarului nostru din zonele I, II, III, V, VII (Micălaca) și din cartierul Drăgășani (P-ța Sârbească) care doresc să se aboneze o pot face prin firma S.C. Wink Services S.R.L. care distribuie ziarele la primele ore ale dimineții. Menționăm că prețul unui abonament este de 80.000 lei.

Cei interesați pot suna la nr. tel. 368.104 sau 212. 682.

Unde este infractorul Cojocaru?

Cristian Cojocaru, infractorul periculos și înarmat despre a cărui activitate infracțională detaliam în ziarul nostru de ieri, n-a încăput, încă, pe mâinile polițiștilor. Având în vedere că în apartamentul său (închiriat) din Arad au fost găsite arme și muniție și că este predispus pentru comiterea unor acte de o violență extremă, Poliția insistă pe lângă populație ca, în cazul în care prezența acestuia este semnalată, să se anunțe imediat cel mai apropiat post de Poliție. Cristian Cojocaru este recidivist, are 28 de ani și tot atâtea condamnări, în care predomină infracțiunile de furt și cele cu violență.

E. P.

Cronica măruntă

● Ca de obicei, cerșetorii au fost sancționați din nou de către gardienii publici. **Lazăr Jurcă, din Curtici, Râpaș Ioan și Tarzan Jurcă, din Arad, Iosif Chiș, din Satu Mare, Ivan Enea, din Vaslui și Gheorghe Samsan, din Neamț,** au primit sancțiuni în valoare de un milion de lei, fiecare. Degeaba sunt sancționați zilnic și nu se iau alte măsuri contra acestora. Oricum nu plătesc amenzile și slutesc imaginea municipiului în continuare. Și alte organe în drept, ca, de exemplu, poliția ar trebui să ia măsuri...

● **Terezia Chirilă.** din Arad și **Claudiu Șerban.** din Bistrița au fost sancționați de către gardieni pentru refuz de legitimare. Fiecare au fost nevoiți să scoată din buzunar câte un milion de lei...

● Ca să nu plătească tichet la firma care patronează parcările, **Maris Oarcea,** din Arad, **Florin Cozman,** din Turnu Severin și **Dinu Murariu,** din Iratoș și-au lăsat mașinile pe trotuar. Din păcate pentru ei, au fost prinși de către gardienii publici și au fost sancționați cu câte două milioane de lei, fiecare. Dacă achiziționau un tichet de parcare, ieșeau mai ieftin...

● **Petru Crăciun,** din Arad, a fost prins de către gardienii publici în timp ce consuma băuturi alcoolice pe strada Măgurii. Crezând că va scăpa, a refuzat să se legitimeze. În acest fel, Crăciun a acumulat două amenzi, una pentru consum de băuturi alcoolice în locuri publice, iar alta pentru refuz de legitimare. Totalul s-a ridicat la cinci milioane de lei...

● **Lenuța Mihoc**, de 19 ani, din Cărand, barman la un local din Sebiș, este cercetată de polițiști în stare de libertate pentru producerea unei „găuri” în gestiune de 20 de milioane de lei. Lenuța Mihoc a acționat, constant, pe parcursul a șase luni încheiate, respectiv în perioada iulie-decembrie 2003.

● Ieri au fost introduși în arestul Poliției **Iosif Cseledes**, de 28 de ani, din Arad, **Teodor Marin**, de 29 de ani, din Sântana, **Ionuț Covaci,** de 31 de ani, din Târnova, respectiv **Ștefan Kleics**, de 31 de ani, din Arad. Cei patru sunt datori cu luni întregi de închisoare, pentru comiterea infracțiunii de furt. Nu se știe cum, o vreme au reușit, fiecare după puteri și imaginație, să se ascundă de polițiști.

Avalanșă de controlori pe capul comercianților

Poliția, Jandarmii, Finanțele și Protecția Consumatorului au dat iama în Piața Fortuna

Ieri dimineață, efective din cadrul Poliției municipiului Arad și al Comandamentului Județean de Jandarmi Arad, în cooperare cu reprezentanți ai Direcției Generale a Finanțelor Publice Arad și ai Oficiului Județean pentru Protecția Consumatorului Arad, au descins, pe nepusă-masă, în Piața Fortuna. Intervenția a fost învăluită în cel mai mare secret, fapt pentru care o parte însemnată de vânzători stradali care practică un comerț ilegal au fugit, pur și simplu, din piață, lăsându-și mărfurile baltă. Totuși, o parte au încăput pe mâinile polițiștilor, fiind conduși, cu tot cu produse, la sediul I.P.J. Arad.

Foto: Șt. Matyaș

Pirandele se jurau pe toți strămoșii că ele n-au dat cu șterpeleaua, spre deliciul controlorilor...

Acțiunea a fost organizată ca urmare a sesizărilor numeroase venite din partea cetățenilor, referitoare la persoanele care fac comerț fără să respecte dispozițiile legale în acest sens.

În timpul descinderii de ieri au fost legitimate 36 de persoane fizice, au fost controlate 14 unități comerciale și au fost aplicate amenzi contravenționale însumând peste zece milioane de lei. De asemenea, unui număr de patru agenți economici li s-a suspendat activitatea, fiind ridicate, în vederea confiscării 250 de kilograme de fructe, cafea, detergenți și produse cosmetice, în valoare de 3.500.000 de lei, 385 pachete de țigări Ronson și Slims și alte produse, în valoare de 2.000.000 de lei.

Și pentru că acțiunea n-ar fi fost, parcă, suficient de reușită, s-au mai descoperit în zonă și patru prostituate gata să-și ofere serviciile. Acestea au fost conduse, și ele, cu duba, la Poliția municipiului, unde au fost fotografiate, amprentate și sancționate contravențional cu amenzi în valoare de șase milioane de lei. Au intrat, cu alte cuvinte, în baza de date.

Eugenia Pantea

Hoți prinși în flagrant

Ieri noapte, în timp ce se străduiau să scoată din incinta Grupului Școlar din Ineu mai multe bare din oțel, patru tineri au fost prinși în flagrant, de o patrulă de siguranță publică din localitate. **Marius Nilsz**, de 23 de ani, din Variaș, județul Timiș, **Cristian Ciurar**, de 25 de ani, din Olari, **Carol Tinca**, de 25 de ani, din Zerind și **Rudolf Covaci**, de 25 de ani, din Arad, sunt cercetați în stare de libertate, pentru comiterea infracțiunii de furt.

E. Pantea

Agresată de fostul soț

Pavel Todor din Arad a fost sancționat drastic de către gardienii publici. Bărbatul își agresa deseori fosta soție, de care divorțase în urmă cu câțiva ani. O urmărea pe stradă și încerca s-o ducă înapoi acasă, sau o bătea.

Zilele trecute **Pavel Todor** a așteptat-o pe **I. B.** la serviciu. Când aceasta a plecat spre casă, a urmărit-o. Ajunși pe strada Eminescu, bărbatul a agresat-o, încercând să o ducă cu forța acasă la el. Strigătele disperate ale femeii au fost auzite de către gardienii publici care patrulau în zonă. Aceștia, ajunși la fața locului, l-au sancționat pe Pavel Todor cu cinci milioane de lei.

Nadia Bodran

Alba-neagra, prin stațiile de benzină

Lucrătorii Detașamentului Poliției pentru Intervenție Rapidă au organizat o acțiune pentru depistarea și sancționarea persoanelor care practică jocul de noroc alba-neagra, în zonele stațiilor de carburanți din Arad și din orașul Nădlac. Acțiunea a fost una de succes. Au căzut în plasa polițiștilor zece persoane, care au fost sancționate contravențional cu amenzi însumând 71.500.000 de lei.

E. Pantea

Cinci milioane pentru expresii jignitoare

Gheorghe Ulici (40 ani) din Zimand Cuz a fost sancționat cu cinci milioane de lei. Gheorghe a fost surprins de gardienii publici în timp ce aducea expresii jignitoare unei vânzătoare de la o gheretă de pe Calea Victoriei.

„Mai mult decât atât, când gardienii au încercat să-l identifice, a refuzat să se legitimeze”, declară **Lăcrămioara Mihale** - purtător de cuvânt la Corpul Gardienilor Publici (C.G.P.) Arad.

Pentru cele două abateri, Gheorghe Ulici a fost sancționat ca să țină minte cum să se comporte.

N. Bodran

Expoziție de porumbei și păsări de curte

Începând din data de 30 ianuarie, până în 1 februarie la Asociația Crescătorilor de Porumbei și Păsări de Curte „Porumbelul păcii” Arad va avea loc o expoziție de porumbei și păsări de curte. Sediul asociației se află pe calea Aurel Vlaicu, nr 274.

S.C. Transdara S.A. Arad angajează

Inginer
Condiții:
- studii superioare specialitatea mecanică sau autovehicule rutiere;
- cu sau fără experiență în domeniu (poate fi și absolvent promoția 2003);
- domiciliul în Arad sau localitățile limitrofe, tel.
- spirit organizatoric
- disponibilitate la program prelungit
- permis de conducere

Electrician auto
Condiții:
- vechime în domeniu min. 3 ani.;
- domiciliul în Arad sau localitățile limitrofe;
- fără desfaceri disciplinare a contractului de muncă.

Femeie de serviciu pt. AUTOGARĂ
Condiții:
- domiciliul în Arad
- harnică
- disponibilitate la lucru în ture;
- fără desfaceri disciplinare a contractului de muncă.

Împiegat auto pt. coloana TIR
Condiții:
- studii medii sau superioare;
- experiența în domeniu constituie avantaj;
- domiciliul în Arad sau localitățile limitrofe, tel.
- permis de conducere

Relații: la sediul societății din Arad, str. Liviu Rebreanu nr. 95 sau tel. 256.308, 256.309. (3928240)

Sub genericul „Pentru Aradul sănătos”

Acțiune de sprijinire a Spitalului municipal

În dorința de a contribui la crearea unui mediu sănătos în municipiu, Primăria Arad, în colaborare cu Spitalul Municipal, demarează o acțiune de anvergură al cărei scop este dotarea spitalului în cauză și - implicit - ameliorarea calității actului medical de care beneficiază arădenii suferinzi.

Consiliul Local al Muncipiului Arad, odată cu preluarea spitalului municipal, a demarat un program amplu de reparații la imobil, însă nu dispune de fonduri suficiente pentru ca renovarea exterioară să se coreleze cu o schimbare calitativă și în interior. De acea inițiatorii acțiunii se adresează tuturor celor care pot și vor să ajute ca Aradul să fie un oraș sănătos.

În data de 3 februarie, la Hotel PARC, peste 200 de personalități publice, agenți economici de prim rang, vor fi invitați să participe la recepția festivă care inaugurează acțiunea.

Lipsa cronică a fondurilor din sistemul sanitar a condus la o realitate tristă: secțiile spitalelor nu au evoluat odată cu necesitățile. Așa s-a ajuns în situația ca secții vitale ca urologia, chirurgia, ORL, oftalmologia, dermatologia, ambulatorul, recuperarea, TBC, oncologia, să ajungă într-o stare critică.

Prin acțiunea „Pentru Aradul sănătos”, organizatorii nu își propun acoperirea tuturor golurilor, nici remedierea definitivă a deficiențelor, ci doar să contribuie la îmbunătățirea condițiilor de spitalizare.

Într-un comunicat de presă transmis redacției, primarul Aradului Dorel Popa - inițiatorul proiectului - ține să precizeze că acțiunea nu se dorește una electorală și nu urmărește o lovitură de imagine pentru realizatorii ei. „Dovadă stă faptul că la împlinirea sa sunt invitați președinții tuturor organizațiilor politice din Arad, toți deputații și senatorii noștri, toți consilierii locali, indiferent de simpatii și apartenență politică, toți arădenii care pot ajuta” - se mai precizează în comunicat.

Pentru sprijinirea Spitalului Municipal, la Trezoreria Arad a fost deschis și contul 50073519461.

P. S. Ca și până acum, ziarul „Adevărul” sprijină și va sprijini și în continuare orice acțiune cu caracter social sau umanitar, indiferent cine sunt inițiatorii sau organizatorii acestora, cât timp ele sunt în folosul comunității. Mediatizând, gratuit, evenimentul în sine și mai ales pe cei care, prin donații, susțin financiar astfel de programe, contribuim și noi, prin mijloacele specifice presei, la reușita acestor acțiuni. În același timp însă, ținând seama că ne aflăm în anul alegerilor locale și generale, din toate aceste materiale de presă vom exclude orice element care, direct sau indirect, poate constitui publicitate electorală.

M. Contraș

Astăzi

Oficiali austrieci verifică siguranța frontierelor vestice

Punctul de frontieră Vărșand a fost inspectat în cursul zilei de luni de către chestorul **Vasile Ciocan**, directorul Direcției Poliției de Frontieră Oradea, care a ținut să se asigure de bunul mers al lucrurilor la fața locului. Descinderea inopinată se datorează anunțatei vizite a unei delegații din Austria, care va intra în țară pe la Vărșand și va evalua măsurile de securizare în vederea combaterii migrației ilegale și a criminalității transfrontaliere.

Evenimentul se desfășoară sub stricta coordonare a Ministerului Administrației și Internelor, iar delegația este compusă din reprezentanți ai acelorași structuri austriece.

După scurta oprire la Vărșand, austriecii se vor deplasa la Oradea, apoi își vor continua vizita la Punctul de Frontieră de la Borș.

La întâlnirea de la Vărșand va fi prezent și Viorel Nemeș, comandantul Poliției de Frontieră Arad.

Sorina Ambruș

Închidere festivă a sezonului de vânătoare, la Zăbalț

Vânătorii din șase județe vor împânzi Masivul Roiban

Sâmbătă, 31 ianuarie, a. c., Grupa de Vânătoare Zăbalț a A. J. V. P. S. Arad organizează în cadru festiv închiderea sezonului de vânătoare, printr-o goană la mistreți în Masivul Roiban. Timp de trei ore, pe malul bănățean al Mureșului vor răsuna armele celor peste 100 de vânători invitați din șase județe, acompaniate de lătratul celor mai buni câini de vânătoare și cei mai iscusiți gonaci. **„Grupa Zăbalț are un plan de recoltă de 80 de mistreți, care credem noi, cu prilejul închiderii sezonului, va fi realizat. Dar nu acesta constituie principalul scop al întâlnirii de sâmbătă. Satisfacția îndeplinirii planului nici nu se compară cu satisfacția reîntâlnirii cu cei mai buni prieteni ai noștri din județ și din județele învecinate și cu peisajul mirific în care se va desfășura vânătoarea. Toate acestea vor fi dublate de programul festiv care va urma la Clubul Vânătorilor din orașul Lipova”**, ne-a spus organizatorul manifestărilor de sâmbătă, **Ion Micurescu**, vicepreședinte al A. J. V. P.S - filiala Lipova. În cadrul programului va avea loc premierea celor mai buni vânători, gonaci și a celei mai răbdătoare soții de vânător. Invitații vor putea participa la concursuri pe teme de vânătoare (cu premii surpriză) și la tombolă. Atmosfera va fi întreținută de nenumărate momente vesele și poezii populare în grai bănățean cu eroi de la „Gura Satului“. Sub conducerea muzicală a maestrului Marius Cârnu vor „evolua” cunoscuții interpreți de muzică populară Liliana Laichici, Pera Teodorovici și Adrian Stanca.

Prin grija organizatorilor va fi asigurată masă din preparate de vânat, țuică de prună și vinuri din soiuri nobile din Podgoria Aradului.

Florin Truț

Spre știința cetățenilor din Republica Moldova și Ucraina

Serviciul de Evidență Informatizată a Persoanei (SEIP) informează cetățenii din **Republica Moldova și Ucraina**, care se află în situația de a solicita **transcrierea certificatelor de stare civilă în registrele românești**, asupra **obligativității prezentării la depunerea actelor** la oficiile de stare civilă și a adeverinței de cetățenie de tip nou (albastră, cu elemente de securizare). Aceasta din urmă este emisă de **Direcția Generală de Evidență Informatizată a Persoanei** din cadrul Ministerului Administrației și Internelor.

Excepție, în acest caz, vor face doar cetățenii care vor prezenta, la data depunerii actelor în vederea transcrierii certificatelor, **cartea de identitate provizorie**, însoțită de o copie xerox a **dovezii de repatriere** ce are aplicată fotografia solicitantului.

S.E.I.P. mai informează că dosarele depuse **până la această dată** și care nu conțin adeverință de cetățenie de tip nou **se vor restitui oficiilor de stare civilă** din cadrul Primăriilor unde au fost depuse documentele, de unde petenții vor primi în scris comunicarea de a se adresa Direcției Generale de Evidență Informatizată a Persoanei București - Serviciul Secretariat Juridic, în vederea clarificării situației cu privire la cetățenia română.

Eugenia Pantea

JOI, 29 IANUARIE 2004

TVR 1

7,00 Jurnalul de dimineață
7,30 Bună dimineața, România!
9,15 Desene animate
10,00 Alege viața! - rel.
11,00 Dragă am micșorat copiii! - s.
12,00 Adio, Europa! - s.
13,00 Destine secrete - s., rel.
14,00 Jurnalul de prânz
14,30 Aventura sunetelor
15,00 Akzente
16,25 Opozanți, dizidenți, contestatari
16,55 TVR în direct
18,05 Sânge de țigan - s.
19,00 Jurnal * Meteo * Sport
20,00 Gandhi - biografic, Anglia-India, '81
23,20 Jurnalul de noapte
23,50 Garantat 100%
1,05 Zbor de noapte - thriller, coprod, '98
2,35 Jurnal - rel.
3,35 Dincolo de hartă - rel.
4,05 Minciuni -dramă, SUA, '87,rel.

TVR 2

7,00 Documentar - rel.
8,00 Miracole - s., rel.
9,00 Rauzan - s. rel.
9,45 Rebelii - rel.
10,20 Tenis. Australian Open. Semifinale - masculin
12,30 Acces la succes
13,15 Magazinul studiourilor teritoriale
14,00 Desene animate
15,00 Siesta
16,00 Tribuna partidelor parlamentare
16,30 Cetatea Sibiului
17,05 Spații subiective
17,30 Orizonturi sârbești (em. în lb. sârbă)
18,00 Ofertele fizicii
18,30 Știri regionale
18,50 La limită
19,00 Miracole - s.
20,00 Telejurnal
20,30 Insolit -
21,00 Rauzan - s.
22,00 Tenis. Australian Open - rez.
23,00 Niciodată nu e prea târziu! - s.
23,45 Nemuritorul - s.
1,00 Spune-mi ce te doare - rel.
1,30 Tenis - rel.
2,30 Niciodată nu e prea târziu! - rel.

PRO TV

6,00 Teo
7,00 Știrile Pro TV - Ziarul dimineții tale * Ce se întâmplă doctore?
9,00 Omul care aduce cartea
9,05 Tânăr și neliniștit - s., rel.
10,30 Diagnostic: crimă! - s.
11,45 Învățați engleza cu Victor - rel.
12,00 Seinfeld - s., rel.
13,00 Știrile Pro TV
13,30 Heidi Fleiss - Regina nevăzută a Hollywood-ului - biografic, av., SUA, '1996
16,00 Tânăr și neliniștit - s.
17,00 Știrile Pro TV
17,45 Teo
19,00 Știrile Pro TV
20,15 Soluții extreme - thriller, dramă, SUA, 1996
22,00 Vacanța mare (12)
23,00 Știrile Pro TV * Sport
23,45 Seinfeld - s.
0,45 Marcă înregistrată
1,15 Știrile Pro TV
2,15 Diagnostic: crimă! - s., rel.
3,15 Vacanța mare - rel.

TV ACASĂ

6,15 Îngerul nopții - s., rel.
7,00 Valentina, grăsuța mea frumoasă - s., rel.
8,00 Iubire cu două fețe - s., rel.
9,15 Totul despre Camila - s., rel.
10,15 Legături de familie - s., rel.
12,00 Învață spaniola cu Victor - rel.
12,30 Căsătorie de probă - rel.
12,45 Iubire fără de păcat - s. (AP)
13,40 Între iubire și ură - s. (AP)
15,00 Clona - s., rel.
16,30 Totul despre Camila - s.
17,30 Povești adevărate
18,00 Amazoana - s.
19,00 Îngerul nopții - s.
20,00 Valentina, grăsuța mea frumoasă - s.
21,00 Legături de familie - s.
23,00 Iubire cu două fețe - s. (12)
23,50 Clona - s.
0,45 Povești adevărate - rel.
1,15 Chat Acasă
3,30 Marea demascare - rel.

HBO

8,00 Moulin Rouge - muzic., SUA-Australia, '01 (12)
10,05 Reuniunea de clasă - comedie, '82 (12)
11,30 Cinema, Cinema, Cinema
12,00 Funeralii ... cu cântec - com. China, '01 ('12)
13,45 Câței și pisici - av. '01
15,55 Pavilionul femeilor - dramă, '00 (12)
17,10 Kevin în Alaska - com., Canada, '01 (12)
18,50 Moulin Rouge - muz. SUA-Canada, '01 (12)
21,00 Vis și realitate - dramă, 2001 (16)
22,40 Sub pământ S:R.L. - s.
23,40 Ape adânci - dramă, 2001 (16)
1,15 Ultimul erou - acțiune, 2002 (16)

PRIMA TV

7,00 Focus 07
9,45 ANDOgrafia zilei
9,55 Clip Art
10,00 Sunset Beach - s., rel.
11,00 Roseanne - s., rel.
11,45 ANDOgrafia zilei
11,50 Fiica oceanului - d.a.
12,30 Prietene și rivale - s.
14,00 Minute de milioane
16,00 În familie - s. (AP)
16,55 ANDOgrafia zilei
17,00 Roseanne - s.
17,30 Trăsniți în NATO - s.
18,00 Focus
19,00 Sunset Beach - s. (AP)
20,00 Al șaselea simț
21,00 Poliția în acțiune
21,30 Reporter incognito
22,00 Focus
22,45 Mircea și Oreste Show
23,45 Mutant X - s. (AP)
0,40 Clip Art
0,45 Câștigul nopții - rel.
2,30 Chat TV

ANTENA 1-TV ARAD

7,00 Observator
8,00 Știri Arad - rel.
8,25 Publicitate
8,30 Emisiune în lb. germană - rel.
8,45 Divertisment
9,00 Îngerii lui Charlie - s., rel.
10,00 Soledad - s.
11,00 Isabella - s.
12,00 Îngerul păzitor - s.
13,00 Observator
13,15 Tonul câștigător
14,15 Comedia animalelor-s.
14,40 Îngerii lui Charle - s.
15,30 Salvamontiștii - s.
16,30 Publicit, Promo
16,35 Pactul de stabilitate
17,00 Știri TVA
17,25 Publicitate
17,30 Observator
18,00 Benny Hill - s.
19,00 Observator * Meteo * Sport
19,56 Publicitate
20,00 Viață la schimb - act., SUA, 2003 (AP)
22,00 Observator
22,15 Știri TVA
22,35 Marius Tucă Show
23,35 Gheorghe - talk-show
0,35 Benny Hill - rel.
1,30 Observator - rel.
2,30 Îngerul păzitor - s.

RCS

9,00 Desene animate
9,30 Știri RCS 1 - rel.
10,15 Tradiții și folclor
10,30 Farmacia de serviciu -s.
11,15 Dulce ispită - s., rel.
12,00 O oră cu D. Dascălu - rel.
13,00 Tradiții și folclor
13,30 Știrile RCS 2 - rel.
14,15 Videoclipuri
14,30 Dulce ispită - s.
15,15 Videoclipuri
15,30 Joia populară
16,30 Emisiune în lb. maghiară
17,30 Știrile RCS 1
18,10 Videoclipuri
18,10 Merengue la Manhathan - f. (AP)
19,45 Playabout - s.
20,00 Atitudini UVVG - informativ
21,20 Prim plan - informativ
22,00 Știrile RCS 2
22,40 Arșiță mortală - f. (16)
24,00 Închiderea programului

B1 TV

7,00 Calendar ecumenic; 7,30 Știri; 8,00 Mars fortat - rel.; 8,30 Ne privește-rel.; 9,30 Fan X; 11,00 Top joc; 12,00 Fotbal II Calcio-rel; **14,15 Beverly Hills, 90210** - s., rel.; 15,30 Ne privește; 17,00 Documentar; 18,00 Știri; 18,45 Info economic; 18,50 Max It; **19,00 Beverly Hills, 90210** - s.; 20,00 Știri; 20,30 Gala; 22,00 Nașul; 23,45 Ne privește - rel.; 1,15 Știri - rel.; 2,00 Nașul - rel.; 2,45 Chat TV

TV SPORT

9,00 Telesport; 9,30 Cronica microbiștilor - rel.; 11,00 Fotbal Primera Division; 13,00 Hochei NHL; 15,00 Premier League; 17,00 Snooker; 18,00 Sports Woman; 18,30 Telesport; 19,00 ATP Tenis; 19,30 Hochei NHL; 21,30 NHL Power - rezumat; 22,00 Telesport; 22,30 Motor Mania; 23,00 Jocul mondial; 0,00 Telesport

NAȚIONAL TV

8,00 Trimineața
10,00 Miezul problemei - rel.
11,00 Câștigă-ți filmul - rel.
13,00 Știri
13,05 Muzică
14,00 Denver - d.a.
14,45 Horoscopul de mâine
15,00 Detectivi în Paradis - s.
16,00 Inimi furate - s. (AP)
16,45 „Țara lu' Papură Vouă”
17,00 Serial
18,00 A treia planetă de la Soare - s.
18,30 Naționala de bere
19,00 Sport * Știri
20,00 Don Camillo - f. '83
22,00 Să nu ucizi!
22,30 Edgar Allan Poe - s.
23,00 Miezul problemei - talk-show
0,00 Știri
0,30 A treia planetă de la Soare - s., rel.
1,00 Nopți albe (SMS, Chat)

REALITATEA

7,00 Jurnal; 7,15 Revista presei; 8,15 Trezirea la realitate; 11,15 100%; 12,45 Revista presei; 13,00 Știrea de la ora 22; 14,15 În centrul atenției; 15,15 Realitatea medicală; 16,00 Jurnal; 16,45 No comment; 17,15 Audiența în direct; 18,00 Jurnal; 18,45 Pastilă; 19,15 În centrul atenției; 20,15 100%; 21,00 Jurnal; 21,45 Extragerea Loto 6/49 și Noroc; 22,00 Știrea de la ora 22; 23,00 Jurnal

Redacția Adevărul nu își asumă răspunderea pentru modificările ulterioare intervenite în programele TV

Remat salvează UTA

Se așteaptă rebranșarea fabricii și reîntoarcerea oamenilor la muncă

Una dintre soluțiile societății UTA de a face rost de bani pentru a plăti, parțial, datoriile către Electrica și Distrigaz, a fost vânzarea unor utilaje. În acest sens, conducerea societății a organizat în urmă cu două zile o licitație. Au fost trecute pe lista de vânzare unele utilaje care nu mai sunt demult în stare de funcționare, amortizate în timp.

În aceeași zi, aproape jumătate din angajații UTA (reamintim că aceștia se află de la începutul anului acasă, cu 75% din salariu, din cauza decuplării fabricii de la curent și gaz) s-au prezentat la fabrică să-și ia salariile și să discute cu sindicatul despre soarta lor. Unii au ajuns să spună că ar fi mai bine dacă fabrica s-ar închide iar oamenii să treacă în șomaj și să beneficieze de plăți compensatorii. Astfel s-a început semnarea, de către salariați, a unor tabele, prin care aceștia își dădeau acordul cu desfășurarea unui miting.

Numai că rezultatul licitației ar putea schimba lucrurile, în sensul bun al cuvântului, cel puțin pentru un timp. Licitația a fost adjudecată de societatea arădeană Remat. Din banii obținuți din vânzarea la fier vechi a utilajelor se va achita o parte din datoriile UTA către Electrica și Distrigaz; și astfel societatea ar putea fi rebranșată în următoarele zile la energia electrică și la gaz. „Cât de repede, asta depinde de operativitatea celor din societate care au atribuții în întocmirea documentației și apoi de încasarea banilor, dar eu zic că de luni fabrica va fi realimentată iar oamenii vor veni de dimineață la muncă. De lucru ar fi pentru o perioadă de circa o lună și jumătate, iar acum conducerea va trebui să organizeze procesul de producție în așa fel încât să asigure măcar salariile oamenilor. După rebranșare, la UTA trebuie să se lucreze cu maximă economie la curent și gaz până la privatizarea societății, care zic eu că se va realiza. Dacă se repornește activitatea, dacă e de lucru iar salariile se primesc la timp, nu văd ce motiv ar avea oamenii să facă miting", spune administratorul special Pavel Cristea.

Cât despre o posibilă concediere colectivă, dacă rebranșarea societății nu se va face, Cristea spune că acest lucru trebuie decis de APAPS. O solicitare în acest sens a fost făcută în urmă cu două săptămâni, dar deocamdată nu s-a primit nici un răspuns de la Autoritatea pentru Privatizare.

În ceea ce privește relurarea procesului de privatizare a UTA, prea multe nu se știu. Din semnalele care vin de la București se pare că UTA va

fi cuprinsă în primul (următorul) pachet de societăți scoase la vânzare. Nu e cunoscută nici metoda de privatizare, dar neoficial se spune că s-ar putea renunța la acea condiție care a speriat în decembrie potențialii investitori, aceea de realizare a unui parc industrial pe platforma UTA.

Gerlinde Knap

Ultimii supraviețuitori

Accente

UTA, întreprinderea, s-a scufundat asemenea Titanicului. Aisbergul care i-a dat lovitura fatală poate fi numit cu un singur cuvânt, suficient de comprehensiv: incompetența. UTA a fost lovită de incompetența celor care, în frunte cu Petre Roman, s-au jucat, imediat după Revoluție, cu soarta economiei, în speță a industriei românești. În elanul lor revoluționar, oamenii guvernului Roman au luat măsuri anapoda, doar ca să dea dovadă că sunt suflători în goarna care anunță reîntoarcerea României la economia de piață.

Dar nu asupra istoricului „scufundării" îmi propun să zăbovesc. Incompetență a fost și în fabrică, fiindcă odată lăsată din brațele „centrului" UTA a intrat în derivă, iar muncitorii au greșit alungând un director bun, pentru a aduce un altul, mai „simpatic", să zicem. Dar asta s-a întâmplat mai peste tot în țară. Se cunosc, sunt istorie. O istorie dureroasă. Fiindcă nu se poate, ca arădean, ca om care te-ai născut și ai crescut cu UTA în preajmă, care te-ai și mândrit că ai în orașul tău o uzină de asemenea talie, ca scufundarea ei dramatică să te lase indiferent. Dimpotrivă, te doare, îți pasă, ți se strânge inima. Nu-ți vine să crezi că UTA a ajuns ce-a ajuns. Că un colos cu peste 9000 de muncitori (împreună cu Teba), care nu reușea, nu-i erau suficiente cele șapte zile ale săptămânii să producă țesături pe câte comenzi avea, a pierdut brusc toate piețele și s-a scufundat - „scufundat" mi se pare un termen mai sugestiv decât cel de „faliment", în cazul UTA. Astăzi, UTA nu este nici măcar caricatura fabricii de ieri. Astăzi, UTA pur și simplu nu mai este. În loc de țesături, UTA vinde utilajele cu care miile de muncitori își țineau casa, familia. Vinde utilajele la fier vechi, ca să poată plăti apa, gazul, salariile pentru cele câteva zeci de muncitori rămași să plutească spre nicăieri, agățați de resturile acestui „Titanic". Cum de-au rămas tocmai ei să-și lungească suferința nu se știe. Poate au sperat într-o minune, într-o redresare miraculoasă a fabricii. Poate chiar au fortat nota și s-au bucurat să rămână, să nu fie trimiși în șomaj... Ei știu. Ce știm noi este că, acum, acești amărâți de „supraviețuitori" sunt doborâți de incertitudini, de lipsa banilor și a oricărei speranțe. Acum, închiderea fabricii li se pare aidoma unei eliberări din pușcărie, o binecuvântare. Îi compătimesc pe acești oameni, care au o vârstă ce nu are trecere la angajatorii de azi. Ei, cu necazurile lor, vin să dea rotundul unei dureri și mai mari - aceea că UTA (și nu doar ea) n-a știut să supraviețuiască. Pentru că, nu cred că se îndoiește cineva, de țesături a fost nevoie și va mai fi, cât va fi lumea lume. Ghinionul nostru este că și prostia e veșnică.

Accente

Tristan Mihuța

***PS.** Unii ar putea spune că UTA n-avea altă cale. Nu-i adevărat. E ca și cum ai spune că CAP-ul lui Muscă, de la Curtici, trebuia să dispară. N-a dispărut, iar cu puțină minte și UTA putea trece peste șocul acelor ani în care a guvernat incompetența (T.M.)*

Calendarul scadențelor către Finanțe

Persoanele fizice care au calitatea de angajator trebuie să depună la Finanțe (cam.46), până la data de **30 ianuarie**, o declarație de înregistrare fiscală, în vederea obținerii certificatului de înregistrare fiscală. Declarația se obține gratuit de la Finanțe.

Persoanele juridice plătitoare de impozit pe profit care la 31 decembrie 2003 îndeplinesc condițiile pentru a fi considerate microîntreprinderi pot opta începând cu anul fiscal 2004 pentru plata impozitului pe veniturile microîntreprinderilor, în situația în care nu au mai fost plătitoare ale acestui impozit. Opțiunea se comunică la Finanțe prin completarea unei declarații de mențiuni până la **31 ianuarie**. Persoanele juridice plătitoare de impozit pe veniturile microîntreprinderilor care în 2003 nu au mai îndeplinit una din condițiile stabilite de lege pentru a fi considerate microîntreprinderi, au obligația începând cu 1 ianuarie 2004 să treacă la regimul de impozitare cu impozit pe profit și de a anunța la Finanțe această modificare până la **31 ianuarie**.

Contribuabilii care obțin venituri din activități independente impuși pe baza de norme de venit, precum și cei care obțin venituri din drepturi de proprietate intelectuală pot opta pentru determinarea venitului net în sistem real (diferența dintre venituri și cheltuieli). Cererea de opțiune se depune la organul fiscal competent, până la data de **31 ianuarie**.

Întrucât 31 ianuarie 2004 este zi nelucrătoare, obligațiile care potrivit legii sunt scadente pe 31 ianuarie vor fi considerate îndeplinite în termen inclusiv luni, 2 februarie.

G.K.

Liceul „Vasile Goldiș" și Liceul românesc din Gyula, partenere într-un proiect PHARE

Liceul „Vasile Goldiș" este implicat într-un **Program PHARE** transfrontalier, împreună cu **Liceul „Nicolae Bălcescu" din Gyula**. Proiectul, în valoare de peste 44 000 de Euro, finanțat de Uniunea Europeană, se desfășoară pe o perioadă de zece luni, sub titlul **„Identitate națională într-o nouă Europă"**, și este coordonat de directoarea adjunctă a Liceului „V. Goldiș", **prof. Mirela Aldescu**.

Una din etapele proiectului a avut loc ieri, la liceul arădean. Profesorii de la cele două școli patenere au făcut un schimb de experiență didactică, constând în două lecții demonstative și o masă rotundă. Lecțiile demonstrative de limba și literatura română au fost susținute de profesoarele **Livia Nadiș**, la clasa a V-a, și **Nela Bratu**, la clasa a X-a, în prezența echipei de 12 profesori de la Liceul din Gyula.

Cele două lecții, foarte apreciate de profesorii din Ungaria, au fost urmate de o masă rotundă la care au participat atât profesorii invitați, cât și gazdele, precum și directoarele celor două școli: prof. **Doina Cheta** și prof. **Maria Gurzău Czegledi**. Întâlnirea a fost moderată de prof. **Voichița Macovei** și s-a centrat pe aspecte ale predării limbii române, precum greșelile tipice de ortografie și punctuație ale elevilor, munca pe grupe, olimpiadele școlare.

„În cadrul acestui proiect, vom desfășura în fiecare lună câte o activitate împreună cu Liceul din Gyula. Astfel, în luna februarie, un grup de profesori și elevi de la liceul partener vor veni la Arad pentru a vizita orașul nostru și pentru o masă rotundă cu tema relația profesor-părinte-elev", ne-a spus prof. Mirela Aldescu.

C. L.

Din totalul dobânzilor la obligațiunile municipale,

BCR Arad a plătit deja jumătate

Începând de luni, 26 ianuarie, prin Banca Comercială Română se plătește prima dobândă la obligațiunile municipale ce au fost puse în vânzare în vara trecută. Pentru plata celor care nu au solicitat transferul cuantumului dobânzii în cont bancar, BCR Arad a primit puțin peste 24 de milioane de lei iar până acum a plătit aproape jumătate. Arădenii care au subscris la emisiunea de obligațiuni municipale mai au la dispoziție patru zile (până în 3 februarie) pentru a se prezenta la ghișeele BCR ca să-și ridice banii (dobânda de 64.944 lei/obligațiune plus

prima rată de principal, 167.000 de lei, însumând un total de 231.944 lei pentru fiecare obligațiune).

Cei care au optat pentru plata în cont bancar își primesc astfel banii.

G. K.

„România are de luat decizii curajoase”

Interviu cu Excelența Sa, Philippe Etienne, ambasador al Franței la București

În perspectiva integrării în UE, cum vedeți această posibilitate?

– Nu am nimic de comentat asupra acestei ipoteze, pentru că trebuie să vedem mai întâi ce se întâmplă. Franța, după cum știți, este membru NATO și România va fi la fel. Vom discuta despre acest subiect împreună, cu toți aliații.

– În mai multe rânduri, Franța și Germania, pe de o parte și SUA pe de altă parte, au avut poziții diferite în anumite probleme importante. La ce folosește aceasta Europei, în speță Franței? De ce credeți că există aceste, să le spunem, neînțelegeri?

– De puțin timp, am depășit această perioadă. După cum ați văzut, relațiile între SUA și Franța se dezvoltă normal și avem toți același scop, de a asigura stabilitatea, de a lupta împotriva terorismului. Sunt scopuri comune și pentru Franța și pentru SUA și pentru România.

(Urmare din pagina 1)

– În ce domeniu?

– Administrația publică, structuri economice, privatizare, domeniul justiției. Sunt convins că România va avea succes și poate conta pe sprijinul Franței.

– Care credeți că este domeniul în care suntem cel mai deficitari? Pe ce ar trebui să accelerăm cu prepondernță la ora actuală?

– Sunt domeniile capitolelor de negocieri din acest an: agricultura, politica de concurență, protecția mediului înconjurător, reforma administrației publice, reforma în justiție și reformele economice. Toate aceste reforme au fost inițiate, dar trebuie să fie închise în acest an, pentru că sunt capitole strategice.

– Se lucrează la Constituția Uniunii Europene care, vrem nu vrem, va trebui să țină cont și de noii membri. Unii spun că pentru statele provenind din Europa de Est ar trebui adoptată o viteză diferită față de celelalte, alții sunt împotrivă. Ce părere aveți?

– Nu știu unde ați văzut această idee, dar nu este ideea Franței, în nici un caz. Franța vrea o Constituție ambițioasă pentru Europa. Toți avem nevoie de asta. Nu avem nevoie de divizare, sub nici o formă, am depășit deja această idee. Ceea ce putem imagina este de genul a ceea ce s-a reușit deja. Am început cu uniunea monetară. Am făcut-o cu câteva țări. Schengen, am făcut tot cu câteva țări. Este ideea de a face pași. Nu neapărat cu toți în același timp, dar cu toți cei care acceptă ideea, în timp. Avem siguranța că vom avansa. Problema unică este de a nu ne opri, pentru că ar fi păcat pentru toți. Integrarea europeană trebuie să aducă progres, în interesul tuturor țărilor membre.

– Eu mă refeream la viteza de derulare a reformelor, în funcție de specificul fiecărei țări. Unele pornesc reformele de la un prag atins de mult, pe când altele sunt departe de acel prag.

– Dacă este vorba despre reforme ale Uniunii Europene, ele se referă la toți membrii. Avem o piață economică unică, nu o putem diviza. Evident, păstrăm piața unică, dar cu o mică dispensă financiară pentru acele țări care au probleme. Avem mulți bani în circulație pentru evaluarea țărilor mai puțin dezvoltate, dar piața unică este baza. Repet, inclusiv prin solidaritate financiară.

– Se vorbește despre o posibilă amplasare de baze NATO pe teritoriul României.

Un medic cu dublă cetățenie candidează pentru CLM Arad

Medicul Taha Abed, lector la Universitatea „Aurel Vlaicu”, consilier la Oficiul Relații Internaționale, personaj cunoscut în domeniul sportului, prin funcțiile ocupate și prin sponsorizări, va candida ca independent pentru funcția de consilier municipal. În 2000, a fost împiedicat să candideze pentru că are dublă cetățenie româno-israeliană. Deși a fost curtat de mai multe partide, Taha preferă să candideze independent. **„Eu joc politică reală, nu vreau să fiu la remorca nici unui partid. Indiferent care este partidul, până la urmă tot te va obliga să te abați de la drum, în interesul partidului”**, a declarat Taha.

T. S.

URR a lansat

„Codul de conduită electorală”

Sâmbătă, 31 ianuarie, la ora 11,00, partidele politice arădene sunt invitate de către URR Arad la o întâlnire, în sala 63 a Consiliului Județean. Scopul întâlnirii este dezbaterea și semnarea unui „Cod de conduită electorală”, pe care președintele URR, Claudiu Cristea, l-a prezentat la conferința de presă de ieri. URR Arad propune ca partidele din Arad să desfășoare o campanie electorală decentă, prin respectarea celor cinci puncte cuprinse în Cod : 1. Dezbatere contra război 2.Soluții, contra atacuri la persoană 3. Realism contra populism 4. Bani la lumină contra finanțării dubioase 5. Respect, contra presiuni.

I-am întrebat pe liderii URR dacă știu că PSD-ul a avut această idee în urmă cu aproape un an de zile. Răspuns : **„Da, dar nu l-au făcut. Pot să spună că și ei au avut această idee, dar să semneze”** (Cosmin Galu); **„Noi nu dorim doar ca acest cod să existe. Sunt doar niște cerințe minimale spre intrarea în normalitate”** (Dan Artimon).

Claudiu Cristea a precizat că punctele nu sunt „bătute în cuie”, ci pot fi aduse amendamente. Important este ca acestea să demonstreze voința clasei politice de a câștiga încrederea cetățeanului, demonstrând în primul rând că îl respectă. Pe documentul pregătit de semnare și parafare sunt trecute partidele: PSD; UDMR; PNȚCD; PNL; PRM; PAS; PD; PUR; PUNR; URR.

Simion Todoca

Partidul Alianța Socialistă a fost înregistrat la Tribunalul București

La conferința de presă de ieri, Mihai Lelik a declarat că după mai multe procese Partidul Alianța Socialistă (PAS), a primit undă verde la Tribunalul Municipiului București.

În perioada următoare vor fi organizate conferințele județene, iar în luna martie este programat congresul proaspătului partid socialist.

„Mă bucură faptul că în această perioadă nici un membru al fostului PSM nu a plecat la alte partide politice, așa că organizațiile din județul Arad sunt intacte. Vom trece de urgență la alcătuirea listelor pentru alegerile locale”, a încheiat Lelik.

D. A.

PUNR cere scoaterea în afara legii a „promotorilor secesionismului”

Conform unui comunicat de presă, prezentat la conferința de presă de ieri, PUNR își exprimă indignarea față de „acțiunea secesionistă de la Sfântu Gheorghe” (Hotărârea CNS de a promova un proiect de autonomie teritorială a Ținutului Secuiesc, n.n), și cere **„scoaterea în afara legii a promotorilor secesionismului”**. De asemenea, cere PSD-ului **„să se lepede de piatra de moară numită UDMR,** pentru că **„este momentul ca PSD să analizeze cu foarte mare responsabilitate recuperarea componentei naționale din politica sa internă și internațională”**. Comunicatul este semnat de către președintele PUNR, generalul (r) Mircea Chelaru.

● În altă ordine de idei, Emil Roman, președinte interimar al PUNR Arad, a vorbit despre „continuarea gestației legilor electorale” deși mai sunt doar cinci luni până la alegerile locale. PUNR nu are nimic împotriva datei de 6 iunie, dar nu poate să nu constate că în școli va fi o adevărată harababură, având în vedere că la acea dată va fi în plină desfășurare ultima săptămână de școală pentru absolvenții claselor a VIII-a și XII-a, concomitent cu amenajarea secțiilor de votare. ● Președintele interimar pe municipiu, Ioan Miclăuș a „înfierat” creșterea prețurilor la bunurile de larg consum, iar vicepreședintele pe județ, Teodor Mihuț, ne-a anunțat că s-a înființat o nouă organizație PUNR, la Zărand. ● În sfârșit, după atâta așteptare, se va desfășura și Conferința Județeană a PUNR Arad, pe 20 sau 27 martie.

Simion Todoca

DIRECȚIA REGIONALĂ VAMALĂ ARAD

prin Serviciul Juridic-Contencios Urmărirea și Încasarea Creanțelor Bugetare

somează pe următorii să-și achite obligațiile bugetare în 15 zile de la emiterea prezentei, după cum urmează:

în contul nr. 50013678190 deschis la Trezoreria Arad

1. AVRAM ADRIAN MIRCEA, cu domiciliul în Arad, str. Frăției nr. 706, ap. 3 - să achite suma de 49.209.389 lei
2. LELIK IOAN, cu domiciliul în Arad, Ceala, str. Dumbrava Roșie nr. 1 - să achite suma de 8.707.610 lei
3. ASTALOS FLORIN MARIUS, cu domiciliul în Arad, str. Voinicilor bl. 189 sc. A, ap. 1 - să achite suma de 43.173.737 lei
4. TODEROI CAMELIA LAURA, cu domiciliul în Arad, str. Săvârșin nr. 2 bl. 172 ap.10 - să achite suma de 51.787.192 lei
5. SC FEMAG ROMANIA SRL, cu sediul în Arad, str. Feleacului nr. 1 ap. 4 - să achite suma de 54.090.947 lei
6. BURGHELEA OVIDIU, cu domiciliul în Arad, str. Griviței nr. 148 - să achite suma de 25.423.245 lei
7. SC ROMANIA LIGHT SRL, cu sediul în Arad, str. Gh. Șincai nr. 8-10 - să achite suma de 75.000.000 lei
8. SC ORBAN OIL SRL, cu sediul în Turnu, Organizare Șantier Turnu II Cimvest, jud. Arad - să achite suma de 25.000.000 lei
9. IONESCU PETRU, cu domiciliul în Arad, str. Călugăreni nr 6 ap. 4 - să achite suma de 36.743.290 lei
10. LELIK IOAN, cu domiciliul în Arad, str. Bodrogului nr. 1 bl. Ceala - să achite suma de 36.930.343 lei
11. NOVAC ROMULUS, cu domiciliul în Arad, str. Ialomiței nr. 5 ap. 5 - să achite suma de 36.919.260 lei
12. SC ELEGAND ROMANIA SRL, cu sediul în Arad, str. Mărășești nr. 9-11 - să achite suma de 101.509.360 lei
13. SC PHOENIX COMPANY SRL, cu sediul în Pecica FN, jud. Arad - să achite suma de 325.791.400 lei

în contul nr. 50053518857 deschis la Trezoreria Nădlac

14. GIURGIU CORNEL, cu domiciliul în Mândruloc nr. 7, jud. Arad - să achite suma de 128.638.986 lei
15. GAL GABRIEL ANTONIO, cu domiciliul în Arad, str. A. Iancu nr. 3 - să achite suma de 127.903.652 lei
16. POP GHEORGHE CRISTIAN, cu domiciliul în Arad, str. Timișorii KM 7 - să achite suma de 146.103.571 lei
17. DRIMBAU VIRGIL, cu domiciliul în Arad, str. Luceafărului nr. 2 - să achite suma de 98.062.817 lei

în contul 50014011720 deschis la Trezoreria Arad

18. FUNDAȚIA „ENTITATE“, cu sediul în Arad, str. I. Calvin nr. 15 - să achite suma de 26.444.715 lei

în contul nr. 50017470494 deschis la Trezoreria Arad

19. MOLNAR IOSÍF, cu domiciliul în Șeitin nr. 33, jud. Arad - să achite suma de 1.000.000 lei
20. DRAGAN REMUS, cu domiciliul în Fântânele nr. 116, jud. Arad - să achite suma de 34.698.218 lei

în contul nr. 361280056300 deschis la Trezoreria Sector 6 București

21. SC EURO EST ROMANIA SRL, cu sediul în Horia nr. 141, jud. Arad - să achite suma 398.138.805 lei

în contul nr. 50019011720 deschis la Trezoreria Arad

22. SC GOLDEN HEI SRL, cu sediul în Arad, str. Poetului nr. 93, reprezentată prin AGNOLETTO GIOVANNA, identificată prin pașaport nr. 502750-Z, eliberat de autoritatea italiană - să achite suma de 25.000.000 lei
23. SC MEDIA GRUP SA ARAD, cu sediul în Arad, C.A. Vlaicu nr. 41-43 - să achite suma de 1.013.393.746 lei

În cazul neachitării sumelor se vor aplica măsurile de executare silită prevăzute de OG 92/2003“.

(4127308)

În roz

(Urmare din pagina 1)

Pur și simplu trebuie să se schimbe viziunea asupra reformei spune Adrian Năstase. Aceasta nu mai trebuie văzută ca „sperietoare care vine din afară“ de către electoratul său, majoritar în zonele sărace și inerțiale la reformele economice pentru că „prioritățile sociale reprezintă și ele un drum spre progres“. Ca să fie sigur că reforma economică va fi înghițită fără sughițuri, fără ca alegerile să fie stricate de vreun miting sau demonstrație sindicală, bugetul pe 2004 a prevăzut suma maximă ce se putea da pentru protecție socială. Adrian Năstase crede că ce i-a mai rămas să facă este să convingă electoratul PSD că „reforma economică nu înseamnă închidere de fabrici și șomaj. Trebuie să convingem că ce rezolvăm în acest an produce beneficii sociale“. O parte din electorat știa deja acest lucru dar de obicei nu votează cu PSD.

Privindu-și realizările prin ochelari roz premierul este încântat că le-a redat românilor încrederea „în instituțiile statului, și în sistemul politic în general, în capacitatea de redresare economică a României și în destinul ei european. Am redat românilor încrederea în viitor“. Probabil că sondajele de opinie de până acum au subestimat recent descoperita capacitate de a crede a oamenilor. Adevărul este că românii n-au avut niciodată probleme prea mari nici cu trecutul nici cu viitorul. Chestiunea care-i arde e prezentul. Aici au eșuat atât actualul guvern cât și altele. O demonstrează cozile pentru slujbele de culegători de căpșuni pe aiurea, faptul că muncitorii de la UTA vând utilaje casate ca să aibe curent să lucreze, pensionarii de rând cu pensii mizere, polarizarea socială ce-l deranjează pe patriarhul politicii românești Iliescu rezultată din jefuirea banului public. „Am demonstrat că prețul reformei nu e sărăcia. Ca să ajungi în vârful unui deal nu trebuie neapărat să mergi printr-o vale“ zice premierul. Un deal cât un mușuroi.

Un necaz nu vine niciodată singur...

Primarul din Zimandu Nou - cercetat de Poliție pentru abuz în serviciu

(Urmare din pagina 1)

Primarul Kovacs - audiat de Poliție

Prefectura Arad (prin Comisia Județeană de Fond Funciar), a dat o hotărâre nr.1082 (din 3 noiembrie 2003) prin care a dispus transferul anexelor (listele pe care se aflau persoanele îndreptățite să primească pământ la Șimand) de la Șimand la Zimandu Nou. În aceeași zi, prin Hotărârea 1083 se hotărăște transferul anexelor de la Sântana la Zimandu Nou. Potrivit avocatului celor doi reclamanți care se aflau pe „anexa Șimand - Zimandu Nou", **Nadia Vucoev**, primarul din Zimandu Nou se face vinovat de abuz în serviciu. Pentru că a pus în posesie toate cele 95 de persoane din Sântana (pe o suprafață de 273 hectare) dar a refuzat să pună în posesie cele 151 de persoane din Șimand (pe o suprafață de 333,33 hectare). Practic, acuzația este că **Andrei Kovacs** a pus în aplicare Hotărârea 1083 ignorând total Hotărârea 1082.

Cel puțin din punct de vedere numerologic d-na avocat are dreptate. Doi e ... înainte de trei ...

Audiat recent pentru abuz în serviciu de către Poliția din Zimandu Nou, primarul Andrei Kovacs s-a apărat dând vina pe prefectul Dan Vasile Ungureanu. **„Domnul primar a declarat că domnul prefect a spus că aceste persoane din Șimand vor fi puse în posesie la Honolulu! Urmează să-l chemăm ca martor pe dl. prefect, să vedem în ce temei legal îi pune în posesie pe oameni la... Honolulu. Potrivit hotărârii 1082, date de către prefect, s-a dispus ca acești cetățeni să fie puși în posesie la Zimandu Nou. Acum dl. primar zice că în timp ce oficial dădea această hotărâre, neoficial spunea că... le dăm noi și la ăștia la Honolulu... Precizez că clienții mei au hotărâre judecătorească de punere în posesie din data de 9 aprilie 2003. Nu mi se pare normal - dacă a fost așa - ca prefectul să dea ordin ca mai întâi să se execute Hot. 1083 iar mai apoi 1082..."**, declară contrariată av. Vucoev. Ea spune că la acea discuție ciudată au fost de față **Florin Trânc, Gheorghe Chiper, Maria Boroș**, secretarul și agentul agricol de la Primăria Zimandu Nou.

Un deficit de 478,34 ha...

Primarul Andrei Kovacs spune că a sesizat atât Prefectura cât și Comisia Județeană de Fond Funciar că la Zimandu Nou a fost validată „o suprafață imensă față de cea reală existentă". Potrivit documentelor de predare - primire, întocmite de către Agenția Domeniilor Statului București, și a situației existente în teren, Primăria Zimandu Nou a preluat o suprafață agricolă totală de 1085,81 ha. Cu toate acestea, comuna a primit o documentație de fond funciar pentru o suprafață de 1939,13 ha, rezultând un deficit de 846.32 ha. Printr-o hotărâre a Comisiei Județene (de transferare a unei suprafețe de 367,98 ha comunei Vladimirescu), Zimandu Nou ajunge la un deficit mai mic - de 478,34 ha.

„În data de 21 noiembrie a anului trecut, am făcut o adresă către Prefectură, prin care aminteam faptul că nu putem pune în posesie persoanele care prin validarea prefecturii au fost transferate din lucrările de fond funciar ale comunelor Grăniceri (144,42 ha) și Șimand (333,33 ha). Am comunicat că aceste două suprafețe însumează exact deficitul pe care îl avem - 478,34 ha teren agricol. Răspunsul Prefecturii a fost că suprafața deficitară va face obiectul restituirii în natură în măsura în care vor mai exista terenuri disponibile", spune primarul Kovacs. El a mai trimis o adresă către Prefectură prin intermediul căreia solicită lămuriri cu privire la reconstituirea dreptului la proprietate în favoarea unor persoane care au obținut hotărâri judecătorești definitive și executorii: **„Aceste hotărâri ne obligau să reconstituim dreptul de proprietate pentru diferite suprafețe de teren. Noi am preluat documentații de fond funciar din Sântana, Macea, Șiria, Curtici, Grăniceri, Șimand... Nu aveam cum să-i punem în posesie pe toți din moment ce aveam un deficit de 478,34 ha. Pe teritoriul comunei Zimandu Nou nu mai există teren disponibil. Se poate dovedi asta cu balanța terenurilor agricole întocmită la nivelul județul Arad din care rezultă clar că balanța de fond funciar s-a închis. În cazul comunei Zimandu Nou, în dreptul rubricii destinate suprafeței de teren agricol din domeniul privat al statului este trecută cifra zero... „Deocamdată nu există suficient teren pentru toate aceste solicitări. Cetățenii trebuie să aibă răbdare și să ne înțeleagă. În mod normal ar trebui să existe teren pentru toți, mai ales că înainte de 1990 a**

Prefectul Ungureanu, acuzat de către primarul Kovacs de tot scandalul

„Dacă e cazul, vom anula titlurile de proprietate!"

La rândul său, prefectul **Dan Vasile Ungureanu** spune că există mai multe astfel de sentințe judecătorești, definitive și executorii, dar nu sunt suficiente suprafețe de teren disponibil. La toate procesele de acest gen a fost cerută situația terenurilor agricole din județul Arad. Cu ce sunt eu de vină?".

crescut substanțial suprafața de teren arabil. O bună parte din terenurile viticole, pășuni sau fânețe au fost transformate în teren arabil. Poate că s-au dat titluri de proprietate unor persoane neîndreptățite. Dacă a fost așa, vom lua măsuri pentru remedierea situațiilor. Vom merge chiar și în instanță, acolo unde este cazul, și vom cere anularea titlurilor de proprietate. Toate aceastea nu pot fi făcute însă peste noapte. Sunt acțiuni de durată. Gândiți-vă că noi finalizăm o muncă începută în anul 1991". Prefectul Ungureanu a lăsat să se înțeleagă că în spatele unor astfel de acțiuni stau de cele mai multe ori avocați care aleargă după clienți sau după foloase materiale. El a făcut aluzie și la unii avocați arădeni care au început să facă speculă cu pământul oamenilor de pe la țară care „ar trebui să aleagă între profesie și poziția de latifundiar... ".

***

La nivelul județului Arad, există 279 de sentințe judecătorești definitive și executorii de punere în posesie - pentru o suprafață de 3113,24 ha de teren arabil. Restituirile în natură nu pot fi puse însă în executare datorită deficitului de teren agricol. **„Cu toate acestea, săptămânal mai apar noi astfel de sentințe și mai sunt zeci de procese pe rol"**, ne-a declarat consilierul juridic al Prefecturii - **Florin Trânc**. Singura soluție, agreată și de prefect, ar fi trecerea unor terenuri din domeniul public al Statului în domeniul privat. Apoi, ar urma alocarea suprafețelor de teren Comisiilor locale de Fond Funciar și punerea în posesie a cetățenilor îndreptățiți. Problema este însă că o astfel de decizie poate fi promovată numai printr-o Hotărâre de Guvern. Or, se știe că parlamentarii nu se prea înghesuie la astfel de inițiative... Tot ce le rămâne oamenilor, care au sentințe judecătorești definitive de punere în posesie, să aibă răbdare. Că poate, o dată, vor intra și ei în posesia pământului care li se cuvine de drept...

sc Belsirim Automotive srl angajează

Contabil

Cerinte: - dinamism si perseverenta
- bune cunostinte operare PC
- abilitati de comunicare

Se oferă: - salarizare motivantă
- mediu de lucru atractiv
- posibilitatea de a lucra intr-o companie in continuă dezvoltare

CV urile se depun pe fax la 0257/206327

(3928239)

„Mobimet" S.C.C.A.

cu sediul în Chișineu-Criș, str. T. Vladimirescu f.n.,

convoacă în ziua de 4 februarie la sediul societății, Adunarea Generală extraordinară a acționarilor aflați în evidență la 31 decembrie, 2003.

Ordinea de zi se află afișată la sediul societății.

În cazul neîndeplinirii condițiilor statutare la prima convocare, adunarea generală se convoacă a doua zi la aceeași oră.

(Ag. Criș c.33)

Ecouri la ancheta legată de „cazul Popa contra Bognar"

Săptămâna trecută, ziarul nostru a publicat o anchetă despre soția viceprimarului Levente Bognar, care era implicată într-un nou scandal imobiliar. Cum era de așteptat, materialul a stârnit diverse reacții, acuzele aduse de către eroii anchetei nefiind pe placul celor care au fost „țințe".

Primul vizat a fost avocatul Grigore Doboș, care a afirmat în mai multe rânduri că unul dintre principalii vinovați în acel scandal imobiliar a fost notarul care a autentificat contractul de vânzare - cumpărare aflat la baza scandalului. Înregistrarea de pe reportofon certifică acest lucru. Chiar dacă dl. Doboș dă puțin înapoi acum și spune că el nu a nominalizat pe nimeni, e limpede că se referea la notarul Angelica Moț. Oricâtă abilitate ar avea domnul avocat, aici nu mai există loc de interpretări. Ofensată, doamna Moț a ținut să-i răspundă prin intermediul ziarului nostru avocatului Doboș. Menționăm că s-a cerut, de către Angelica Moț, ca acestă scrisoare să fie pusă și în discuția Consiliului Baroului de Avocați. O redăm mai jos.

Scrisoare deschisă, domnului avocat Grigore Doboș: „Vă mulțumesc pentru injuriile profesionale aduse mie și implicit colegilor notari, când afirmați în articolul „Soția viceprimarului Bognar - vârâtă într-un nou scandal imobiliar", publicat în data de 22.01.04. în cotidianul ADEVĂRUL , „Nu avea voie să facă contract de vânzare - cumpărare fără cola C.F. originală". Se pare că ați uitat că nici o legislație nu prevede responsabilitatea notarului pentru valabilitatea extrasului c.f. În baza Decretului - Lege nr. 115/1938, acesta este eliberat de către biroul de carte funciară, unde se păstrează colile de c.f. originale, conducătorul de c.f. care a certificat că, „prezenta copie în extras corespunde întrutotul cu pozițiile în vigoare din coala de c.f. originală păstrată în acest birou de CF" este singurul răspunzător. De asemenea, se pare că memoria vă înșală pentru că în anul 1991, nu exista judecător de carte funciară care să avizeze intabularea, deci nu există un al 3-lea vinovat. Odată, demult, având altă funcție, distinsul meu coleg (suntem juriști) verifica și apăra legalitatea, dar cu părere de rău trebuie să afirm că legislația notarială și de c.f. nu o prea stăpânește. De altfel, domnul avocat Grigore Doboș a dat încă o dată dovadă de lipsă de deontologie profesională și colegială, aplicând principiul „scopul scuză mijloacele". E ușor („a scrie versuri") a da vina pe alții când ție îți lipsesc argumentele juridice. În speranța că cititorii cotidianului Adevărul și-au dat seama de adevăr și de realitate și că distinsul domn avocat Grigore Doboș va sta pe gânduri un minut înainte a împroșca cu noroi, închei această scrisoare. Semnează: Angelica Moț.

Ecou (și) de la C.F.

Celălalt „ecou" a ajuns de la conducătorul cf - Radu Marc. El spune că nu poate să plătească și să răspundă pentru operațiunile cf executate de către colegii lui în 1991. La fel și de extrasul eliberat în 1993. „Nu pot fi acuzat că aș fi fost în complicitate cu notarul și judecătorul C.F. pentru că eu nu lucram la acea dată la Cartea Funciară. Am fost angajat abia în 1997. Articolul luat în ansamblu, poza mea și repetate referiri la numele meu poate să creeze suspiciuni în sensul în care eu pot fi considerat vinovat și complice pentru situațiile din anii 1991 și 1993. Eu am eliberat un extras cf în anul 2002 conform cu datele din coala cf reconstituită în care apare suprafața de 1439 mp și în coala cf originală în care la foaia de proprietate, scrie că Popa Lucian căsătorit cu Popa Rozalia cumpără întregul teren în suprafață de 1439 mp. În aceste condiții am considerat de bună credință unitatea de suprafață înscrisă în coala originală A, reprezentând stânjeni pătrați echivalent a 1439 mp. Extrasul cf din 2002 nu a produs efecte juridice deoarece nu a fost folosit pentru ca imobilul în cauză să fie înstrăinat sau ipotecat, lucru care să creeze prejudicii unor terțe persoane".

Așadar dl. Marc recunoaște că a greșit dar precizează că greșeala lui nu a avut consecințe grave... El nu ne spune nimic nou prin faptul că a greșit. Asta a mai recunoscut-o o dată în timpul documentării noastre (reportofonul a fost pornit și de această dată)... Ceva „nou" ar trebui să ne spună totuși cei de la Cartea Funciară - cine a greșit în 1991? (care cf, a produs efecte juridice și a creat prejudicii unor terțe persoane!). Dar în 1993? Ce măsuri au fost luate împotriva lor? Întrebări care dacă nu își găsesc răspunsul nu fac decât să știrbească credibilitatea unei instituții care nu are voie să greșească. O instituție pe care contribuabilul să se poată baza. Și care, în loc să încurce lucrurile este chemată, dimpotrivă, să le descurce. Greșim?

Olimpiu Bulzan

HORAȚIU MĂLĂELE: „Râd continuu... pentru că așa e viața, râsu-plânsu"

Marți seara, pe scena Palatului Cultural, s-a jucat spectacolul „Podu'" de la Teatrul Național București, cu Horațiu Mălăele, George Ivașcu și Ioana Moldovan, un spectacol în care Horațiu Mălăele semnează și regia și decorul. La finalul reprezentației, am stat de vorbă cu acest actor, care fără a spune o vorbă, face să râdă o sală întreagă...

- Cu ce ocazie la Arad? Un turneu?

- Nu este un turneu. Este un spectacol preluat de un impresar, am obținut acest spațiu și am venit să locuim în el pentru o foarte scurtă bucată de vreme.

- Mai mergeți și în alte orașe cu „Podu'"?

- Am fost deja la Turnu-Severin, facem Aradul și mai e Timișoara, și apoi mergem acasă, după care plecăm în Germania pentru un turneu de două săptămâni cu acest spectacol.

- Condițiile de aici, din această sală, nu vi se par improprii pentru spectacolul de teatru?

- Ba da, mi se par. A trebuit să accept acest mic compromis, pentru că sala înțeleg că nu este foarte înzestrată și atunci... Micile compromisuri de obicei se fac în momentul când muți un spectacol din locul lui de baștină. Aici e un compromis mai mare pentru că am avut puțină lumină și am putut să montăm destul de greu acest decor, sumar altfel.

- Și actorii și publicul se plâng că se fac mai puține turnee decât obișnuiau să se facă. Resimțiți într-un fel această lipsă?

- Evident că e bine să ai un contact permanent cu sala și să știi ce se întâmplă, mai ales dacă ești un profesionist de teatru. Faptul că nu se fac turnee se datorează lipsei banilor, după cum bine știți. Ei de obicei se găsesc dar trebuie cineva să-i caute. Acest om este impresarul. Din păcate sunt numai vreo doi impresari în toată țara și ei nu pot să ocupe toate pozițiile teatrale ale țării. Așa încât în momentul în care vor exista oameni mai mulți care să se ocupe de teatru, în momentul în care vor exista binevoitori și filantropi care să susțină într-un fel aceste turnee, ele se vor întâmpla și eu spun că acest contact va fi spre avantajul amândurora.

- La ora actuală în România actorii sunt propriii lor impresari?

- Cam așa. Nu există un sistem profesionist de impresariat, cum nu există nici agenții teatrale. De obicei într-o țară cu un real sistem teatral, există niște agenții și niște agenți care se ocupă de un actor sau de mai mulți actori, agenți profesioniști care dispun actorii pe teatre, pe roluri ș.a.m.d. Din păcate noi băltim într-o lege de mult defunctă, într-o lege învechită a teatrelor și, indiferent ce, ar trebui să se întâmple ceva ca să se petreacă și o revigorare și o primenire reală și binevenită a teatrului.

- Care credeți că este problema cea mai acută în teatrul românesc la momentul de față?

- Această lege a teatrelor, părerea mea. Am spus-o din '90 și ceva și o să o repet până se va întâmpla ceva. Și va trebui să se întâmple pentru că dacă în anul '89 erau 2000 de actori în toată țara, acum, iată, sunt vreo 30 000 pentru că au apărut foarte multe școli, mai bune, mai proaste asta nu contează, important e că există o echipă mare de actori care vrea să participe la actul teatral dar nu poate din cauza faptului că teatrele sunt încă într-o lege importată de la Răsărit și care este de mult perimată.

- V-a tentat vreodată o carieră didactică?

- M-a tentat, am și practicat ceva în sensul ăsta la o școală teatrală care se numește Hyperion, numai că timpul nu mi-a permis să mă ocup așa cum trebuie de elevii mei și am renunțat extrem de repede.

- Credeți că se poate preda... talentul?

- Talentul, nu știu, talentul ține de har... Se pot învăța multe lucruri bune de la niște profesori buni. Eu am avut niște profesori buni de la care am învățat foarte multe. Evident că mai trebuie acel ceva de care vorbea Petru Creția, ceva care vine dintr-o altă parte, ca să fii cu adevărat un actor mare.

- Dumneavoastră faceți lumea să râdă. Pe dumneavoastră cine vă face să râdeți?

- Mă face foarte multă lume să râd. Și actori întâlnești nu numai în teatre, ci și înafara teatrului. Actori formidabili, care nu au făcut această meserie. Râd continuu... pentru că așa e viața: râsu-plânsu.

- Revenind la „Podu'". Ce v-a atras la acest text?

- M-a atras un paradox. Și anume supraviețuirea prin actul sinuciderii. Pentru că despre asta este vorba - sunt niște sinucigași profesioniști care vin să își trăiască viața pe pod. Dar vin de fapt să trăiască cu gândul sinuciderii. Mi s-a părut formidabil din punctul ăsta de vedere. De fapt, este un extras din ceea ce se numește ca piesă „Podul sinucigașilor", care e o piesă mult mai amplă, cu mai multe personaje și pe care eu am adaptat-o.

- Credeți că e terapeutic să râzi de moarte?

- De ce nu? Moartea este o consecință a vieții.

- În acest spectacol sunteți actor, regizor, scenograf. Cum vă simțiți în această triplă postură?

- Mă simt extrem de normal. Dacă locuiești în casa teatrului, e imposibil să nu ai cunoștințe de regie, de scenografie. În momentul în care ai sentimentul că poți să le și faci ar trebui să le încerci.

- Cum preferați - această variantă sau să lucrați cu un regizor?

- Depinde. În ultima perioadă am lucrat foarte puțin cu regizori buni. Și ăsta e un lucru rău. Din păcate majoritatea regiei este aplecată spre lucruri extravagante, spre o manieră expresionistă cu orice preț și eu cred că această fază e de mult depășită și că ar trebui să încerce altceva.

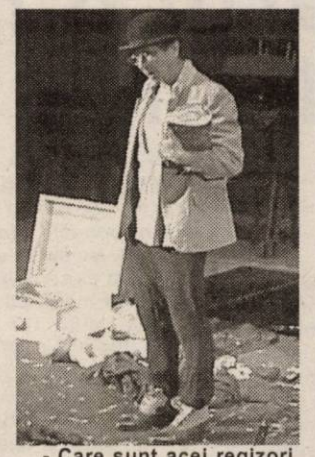

- Care sunt acei regizori buni cu care ați lucrat?

- În afară de Horațiu Mălăele, am lucrat cu Silviu Purcărete un spectacol în Franța pe care îl refacem aici. Am mai lucrat bine de-a lungul carierei cu Cătălina Buzoianu, cu Vlad Mugur, care mi-a fost și prieten și care a fost poate persoana cea mai „înaltă" cu care am colaborat în teatru, cu Dan Micu într-o perioadă fastă a Teatrului Notarra.

- Cu regizorul Yuri Kordonski veți mai colabora?

- Da, și cu Yuri Kordonski am lucrat foarte, foarte bine la „Unchiul Vanea". Trebuia să mai colaborăm, dar eu nu am avut timp așa că am renunțat la câteva proiecte.

- Acuma ce faceți?

- Un spectacol la Teatrul de Comedie, o adaptare a mea după două piese de Cehov, „Cerere în căsătorie" și „Ursul", cu o echipă foarte tânără. Poate în primăvară vom începe repetițiile la spectacolul lui Purcărete de care vă spuneam, un Labiche, „Femeia care și-a pierdut jartierele", în românește. Am terminat două filme, probabil o să fie un serial de televiziune, nu știu, lucrez...

Cătălina Latu
Foto: Ștefan Matyaș

Noutăți editoriale la... „Niculescu"

La Editura Niculescu au văzut lumina tiparului: * **„Teste de limba română pentru Bac și admitere în facultate"** de Ion Popa și Marinela Popa (Lucrarea cuprinde 18 teste cu subiecte de fonetică, vocabular, morfologie, sintaxă, punctuație, ortografie... Ele sunt însoțite de răspunsuri, precizări și explicații la soluțiile date, în felul acesta realizându-se o învățare conștientă, logică și argumentată) * **Din basmele popoarelor"** (antologie care se adresează în primul rând copiilor dar și adulților nostalgici, cu o selecție din cele mai frumoase basme ale patrimoniului universal, culese și adaptate după gustul modern) * **„Istoria religiilor"** de Nicolae Băcilă (Prezentul manual se vrea un pas inițiatiC pentru tineri în a regândi istoria culturii și civilizației universale din perspectiva tradițiilor mitice și religioase); * **„Teste amuzante de folosire corectă a prepozițiilor în limba engleză"** de Ioan-Lucian Popa (Cartea cuprinde o listă extrem de bogată de prepoziții, 226 unități de teste cu diferite grade de dificultate, o cheie a testelor care asigură posibilitatea de a lucra independent fiind, în ansamblu, o ocazie unică de a vă distra și de a acumula cunoștințe de limbă engleză autentică); * „Inteligente extraterestre" de Jean Heidmann (Traducerea unei lucrări de excepție apărută la o prestigioasă editură franceză. Cartea descrie: etapele principale ale evoluției vieții la scară cosmică; programele internaționale de explorare spațială în scopul detectării formelor de viață extraterestre).

Cronica de carte

"Prizonieri și voluntari români din primul război mondial și Marea Unire din 1918"

La sfârșitul anului trecut, la editura "Vasile Goldiș" University Press a apărut un nou volum intitulat "Prizonieri și voluntari români din primul război mondial și Marea Unire din 1918" semnat de dr. Marius C. Stănescu și dr. Alexandru Roz. Spunem un nou volum, deoarece cartea pe care o prezentăm în continuare vine să continue, așa cum o spune în introducere rectorul Universității de Vest "Vasile Goldiș", prof. univ. Aurel Ardelean, un program de cercetare istorică dedicat problematicii Marii Uniri, care debutează în 1993 cu cartea profesorului Alexandru Roz - "Aradul - Cetatea Marii Uniri" și din care, până la volumul de față, au apărut alte 14 lucrări.

Cercetătorii Marius C. Stănescu și Alexandru Roz s-au angajat într-o întreprindere extrem de grea, abordând exhaustiv un subiect niciodată prezentat în această manieră. Cei doi cercetători au întâmpinat, suntem siguri, serioase dificultăți datorită dispariției unor importante documente, răspândirii surselor pe o arie geografică mare și a lipsei unei minime sistematizări.

Așa cum se știe românii au luptat în primul război mondial atât în tabăra Puterilor Centrale (cei din provincile monarhiei austro-ungare) cât și în tabăra Antantei (ostașii din armata vechiului regat), prin urmare și prizonierii de război au fost împrăștiați în toate statele aflate în conflict. Lucrarea de față debutează cu capitolul intitulat "Corpul I al voluntarilor români din Rusia. Darnița 1917-Prologul Albei-Iulii", aceasta probabil și pentru că acolo în Rusia au fost înregistrați primii prizonieri, cei mai numeroși (circa 120.000) și cu cea mai mare contribuție la cauza Marii Uniri, firul roșu care călăuzește de altfel întreg demersul autorilor. Acolo, la Darnița, în Ucraina, a existat lagărul cu cei mai mulți prizonieri români și tot acolo s-au luat cele mai importante măsuri pentru organizarea prizonierilor într-un corp de voluntari care să lupte pe frontul românesc în slujba cauzei naționale românești. Aceasta se întâmpla într-o Rusie cuprinsă de valul revoluționar, într-un context în care activitățile anarhiste se răspândeau în fosta armată țaristă iar ideile revoluției sociale cuprindeau și prizonieri de diferite naționalități. Cu toate acestea s-a reușit să fie înrolați și să ajungă în România 9771 soldați și 398 ofițeri. Animați de spiritul obiectivității istorice cei doi autori nu evită nici subiectele mai puțin "patriotice" abordând evenimente și fapte care dezvăluie interese personale subiective, lașități etc. Aflăm astfel de numeroase dezertări, abdicări de la angajamentul individual asumat de cei înrolați. De altfel această manieră de a "face istorie" este prezentă și în celelalte capitole și vine să dea întregului volum o notă suplimentară de obiectivitate și abordare frontală, fără rețineri, a adevărului istoric.

Un contingent important de prizonieri români (circa 40.000) s-a aflat și pe teritoriul Italiei. Aici s-a acționat într-un context diferit, în comparație cu Rusia, pentru organizarea românilor. Pentru înțelegerea situației este prezentată întreaga conjunctură internă și internațională, eforturile românilor aflați în țările din vestul Europei de organizare a luptei naționale având ca finalitate realizarea pe baza principiilor wilsoniene a Marii Uniri. Nu sunt evitate în analiza făcută nici activitățile destabilizatoare, în special a acelor trimiși de la Paris, unde se înființase Consiliul Național Român în frunte cu Traian Vuia, care urmăreau să-și subordoneze mișcarea națională românească din Italia. Cu toate greutățile întâmpinate, românii reușesc totuși să se organizeze, prima companie de voluntari constituindu-se la 28 iulie 1918, aceasta reușind să participe cu bune rezultate la luptele de pe frontul italian. Recunoașterea legiunii române se face la 15 octombrie 1918 iar până la sfârșitul anului erau înscriși pentruu a fi înrolați 737 ofițeri și 37.000 soldați.

Nu sunt uitați nici "Voluntarii români din Statele Unite ale Americii pe frontul din Europa de Vest" (titlul capitolului III). Un capitol bine structurat care cuprinde atât activitățile delegației trimise din

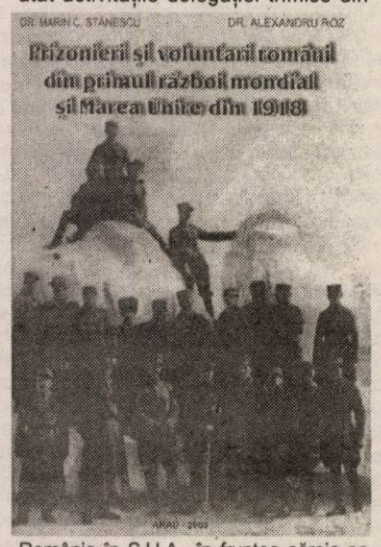

România în S.U.A., în fruntea căreia se găsea cunoscutul patriot ardelean Vasile Lucaciu cât și ale românilor din Statele Unite desfășurate mai ales prin intermediul bisericii ortodoxe. Reținem pentru contemporaneitate eforturile extraordinare ale trimișilor guvernului român într-o "lume americană care nu ne cunoaște de loc" și în care există numeroase ziare dușmănoase. Vasile Lucaciu reușește treptat să schimbe atmosfera pentru că "noi nu cerem nimic ce nu este al nostru, noi nu vrem să luăm nimic ce este al altuia. Noi pretindem numai ce este al nostru, după dreptatea dumnezeiască și omenească, noi pretindem libertate și democrație în România Mare" (p.87). Delegația a înregistrat numeroase succese, de la organizarea de ligi naționale până la determinarea a numeroși români (circa 15.000) să plece voluntari pe front, fără însă a se reuși constituirea unui corp românesc.

Așa cum remarcă autorii, din motive diferite dar mai ales din cauza păcii încheiate de România cu Puterile Centrale, Franța, oficialii și francezii în general au jucat un rol modest în privința sprijinirii prizonierilor de origine română proveniți din provinciile istorice subjugate de Austro-Ungaria. În acest capitol al patrulea cei doi cercetători nu ezită să amintească măsurile contradictorii și multele restructurări din sânul emigrației românești angajate în lupta națională.

Următoarele capitole (V și VI) se ocupă de evenimentele revoluționare din centrul Europei (Imperiul Austro-Ungar) la care participă soldații și ofițerii români încadrați în regimentele unui stat aflat în acel an 1918 în plină disoluție. Într-o cuprindere sistemică și desfășurare cronologică cele două capitole sunt, spunem noi, cele mai complete și clar expuse. Sunt stabilite cauzalitățile și obiectivele acțiunilor românilor în contextul unor evenimente complexe care au dus în cele din urmă la formarea statelor naționale în centrul și sud-estul Europei. Este scos în evidență rolul regimentelor majoritar românești din Viena și Praga în izbânda revoluțiilor din respectivele orașe, toate acțiunile subordonându-se însă obiectivelor fixate de consiliile naționale românești.

Pagini numeroase sunt dedicate marinarilor români staționați în portul Pola de la Marea Adriatică care își aduc o contribuție însemnată în procesul de destrămare a monarhiei austro-ungare.

Ultimele capitole ale cărții (VII-XI) trec în revistă activitățile prizonierilor români din Rusia Orientală și din Siberia duse între 1917 (începutul revoluției ruse) și 1921 (când ultimi români sunt repatriați prin Vladivostok). Desfășurate pe un spațiu imens, în împrejurări extrem de dificile, cu influențe diverse, acțiunile prizonierilor români sunt confuze și contradictorii, analiza fiind dificil de realizat. Situația românilor din extremul orient este poate cel mai bine sintetizată de spusele locotenentului Gheorghe Onoșca care evocând calvarul îndurat în orizonieratul rusesc arată că: "în decursul anilor unii s-au organizat și au plecat în țară iar alții, rămași acolo au suferit mult datorită intrigilor, nepriceperii sau neînțelegerii unor conducători care i-au dezbinat cauzându-ne o mare durere sufletească. Acești oameni n-au avut nimic comun cu sufletul românului, cu dorul lui și cu durerile lui." Sosirea domnului Cădere (delegatul guvernului român însărcinat cu repatrierea) ne-a redat pe noi nouă înșine, ne-a redat libertatea, limpezind atmosfera legiunii" (p.257).

Sintetizând, remarcăm bogatele și variatele surse documentare folosite, limbajul accesibil, direct și convingător, curajul autorilor de a investiga capitole de istorie românească considerate de unii periferice. Sutele de mii de români răspândiți de vitregiile vremurilor pe întinsurile Europei și Asiei merită toată atenția noastră pentru că indiferent de partea cui au luptat în calitate de soldați și indiferent cât de mare le-a fost contribuția la înfăptuirea idealului național, ei sunt parte integrantă a românismului. Istoria nu poate să-i uite pentru că altfel nu ar fi întreagă și adevărată. Iată încă un argument pentru care cartea merită a fi citită iar autorii merită toată considerația pentru că au dus la bun sfârșit o dificilă cercetare istorică.

I. Tuleu

Consilierii opoziției se vor opune fuziunii CET-Arterm

(Urmare din pagina 1)

Primăria nu a consultat sindicatele

Traian Deliman a ținut, din capul locului, să precizeze că prezența celor doi consilieri (reprezentanți ai alianței PNL-PD) nu are nici o conotație politică, „eu nefiind membru al vreunui partid și nedorind să țin partea cuiva. Aș fi invitat și reprezentanți de la PSD cu care am lucrat bine, domnul Edeleni, spre exemplu, dar dânsul nu e consilier local".

Așa cum arătam și în ziarul nostru de ieri, sindicaliștii susțin că Dorel Popa le-ar fi promis o întâlnire, în care să fie consultați cu privire la fuziunea CET-Arterm, înainte ca orice alte acțiuni legate de acest subiect să fie demarate. „În primul rând, nu am fost consultați. Apoi, acel proiect lasă de dorit, iar consilierii trebuie să știe ce votează.

Traian Deliman

Cine pe cine absoarbe, se va crea o altă societate ? Sunt convins că Executivul o va dezvolta, într-un sens sau altul, după ce se va vota hotărârea, așa cum s-a întâmplat și cu Centurymarc, așa cum s-a făcut și cu preluarea CET-ului", susține Deliman.

„Ne mai naștem o dată morți"

Deliman contestă și conținutul proiectului, după cum prezentam și în ziarul de ieri, mai precis reducerea cu 15 la sută a personalului, care trebuie să fie „aerisit", sau reducerea prețului la energia termică, ceea ce este în contradicție cu politica la nivel național a Guvernului. „Nu înțeleg termenul de schemă de personal aerisită. Noi ne-am mai <aerisit> de două ori și am dat afară 400 de angajați. Pentru cine este benefică această fuziune ? Salariați ? Nu, din ce rezultă. Populație ? Nu va putea scădea prețul la energie. Noi ne-am născut o dată morți, atunci când am ieșit de la Termoelectrica, cu datorii de 300 de miliarde. Acum s-ar putea ca prin crearea unei noi societăți să ne mai naștem o dată morți", mai spune Deliman.

Liderul sindicaliștilor susține că cele 130 de miliarde de lei provenite de la Guvern nu au ajuns la CET. „Ele au fost virate Arterm-ului, care ne-a plătit 88 de miliarde, bani ce s-au dus la Termoelectrica. Vom fuziona cu încă o datorie, cea a Arterm-ului către CET. Nu m-ar mira chiar să ne absoarbă Arterm", spune Deliman.

În acest moment, Arterm are o datorie la CET de 130 de miliarde de lei, bani care nu se știe de unde vor fi recuperați, iar în momentul fuziunii este foarte probabil ca datoria să se piardă pentru totdeauna, iar Primăria să scape de o cheltuială în plus. Mai mult, și Electrica datorează centralei circa 300 de miliarde de lei. Pe de altă parte, CET are datorii imense, de peste 200 de miliarde către Termoelectrica, la care se adaugă două credite de șase milioane de dolari, situație datorată, în principal, preluării centralei de către CLM. „Dacă Arterm plătea la zi, nu mai era nevoie și în această iarnă de credite", mai adaugă liderul angajaților de la CET.

PNL votează împotrivă

Consilierul Gavril Popescu a susținut, din capul locului, că atât el, cât și ceilalți colegi din PNL vor vota împotriva proiectului, nu pentru că ar fi contra fuziunii, ci pentru că în acest moment nu există date clare privind modul în care ar trebui să se facă această fuziune. „Trebuia să se stea de vorbă cu conducerile celor două societăți, iar atașat acestui proiect să vedem și punctul de vedere ale celor de la CET și de la Arterm. Dar așa, primarul Popa ne-a pus proiectul în brațe fără să țină cont de părerea societăților. Nu sunt nici împotrivă, nici pentru. Eu spun doar că sunt unii oameni care nu au ce face și nasc tot felul de probleme, pe care nu sunt în stare să le rezolve. Suntem ca în bancul acela, când un prost aruncă o piatră în apă și zece deștepți se chinuie să o scoată", susține Popescu.

Consilierul liberal propune ca, dacă tot se dorește fuziune, CET-ul să se unească și cu Gospodărirea Comunală, „că tot a găsit apă caldă pe strand și rezolvăm problema".

Popescu mai întreabă ce se va întâmpla cu ceilalți acționari de la Arterm, peste 100, și susține că atâta timp cât CET-ul este împrumutat și garantat de stat, el nu poate fi preluat de o altă societate nou formată.

„Din păcate, deciziile sunt luate fără acoperire economică, socială, ci doar pentru ca primarul să scoată în evidență o anumită preocupare a dânsului pentru oraș. O asemenea problemă nu se tratează după ureche. Ne-am săturat de experiențe. Vrem decizii clare și bune", susține consilierul liberal.

„Am pierdut toate investițiile"

Nici consilierul local Gheorghe Huțiu nu este mulțumit de proiectul de hotărâre, anunțând că și colegii săi vor vota împotrivă. „Acum doi ani m-am opus cu vehemență acestui proiect, însă, atunci, chiar unii consilieri din opoziție nu au înțeles ce votează. Toate investițiile de la stat erau anulate. Așa s-a întâmplat, pentru că nici acum nu e gata grupul II. Eu zic că o asemenea acțiune nu va rezolva situația energetică din Arad. Întâi, trebuie tratată problema la nivel național, iar în funcție de strategia stabilită de Guvern să facem un plan la nivel local", susține Huțiu.

Legat de ultimul studiu, realizat de câțiva profesori arădeni, consilierul local susține că „la fel ca și celelalte, are și unele greșeli. Propunerea ca rentabilizarea să fie făcută prin egalizarea salariilor nu cred că

Gavril Popescu

rezolvă problema. Nu știu de unde a reieșit reducerea personalului cu 15 la sută. De ce nu 2 la sută sau 30 la sută ? O idee bună ar putea fi înlocuirea punctelor termice cu microcentrale, dar nimeni nu spune în studiu care ar fi costurile. Trebuie analizat proiectul cu seriozitate și nu votat pe criterii politice", spune Huțiu.

Ce se întâmplă cu Centurymarc ?

O întrebare de cinci stele, la care nimeni nu știe răspunsul. Nici consilierii locali nu știu, susținând că a fost un proiect de hotărâre pentru anularea acelui contract, dar coaliția PSD-UDMR s-a impus și afacerea a rămas în picioare.

Tocmai de aici vin durerile de cap. Cum se va face fuziunea, dacă încă există un contract cu Centurymarc ? Gavril Popescu a găsit un posibil răspuns. „Orice firmă care vine să administreze CET-ul are nevoie de bani lichizi, pe care să-i manevreze cum dorește. Or, CET nu dispune de acești bani, dar prin fuziunea cu Arterm, automat apar și banii lichizi, din încasările de la populație. Iar banii ăștia vor fi manevrați cum vrea cel care conduce, așa cum s-a întâmplat și în alte afaceri", spune consilierul liberal.

Cum se va rezolva toată această dispută, vom vedea în ședința de astăzi a CLM. Va funcționa din nou votul politic PSD-UDMR (alături de câțiva cointeresați din opoziție) sau consilierii, la sfârșit de mandat, se vor gândi măcar o dată și la interesul arădenilor ?

Proprietarii de terenuri blochează o investiție de milioane de euro

(Urmare din pagina 1)

Din păcate, lucrările au fost îngreunate de proprietarii terenurilor pe care le traversează conducta, aceștia pretinzând despăgubiri fabuloase, ce ajung până la câteva zeci de mii de euro.

O echipă de specialiști de la Transgaz Târgu Mureș se află astăzi la Arad și se va deplasa în teren pentru o evaluare a stadiului în care se află lucrările. De asemenea, în colaborare cu primarii localităților cuprinse în proiect se vor căuta soluții menite să deblocheze situația.

Prefectul Dan Ungureanu le-a cerut primarilor să colaboreze cu specialiștii de la Târgu Mureș, iar în ceea ce privește despăgubirile **„acestea se vor acorda după cum prevede legea și ne rezervăm dreptul de a ne adresa instanței acolo unde nu vom obține înțelegere pe cale amiabilă."**

Mercedes-Benz

AutoSchunn Partener autorizat DaimlerChrysler Arad / Hunedoara

Organizeaza interviu pentru ocuparea postului de:

After-Sales Manager

Sarcini:

- coordoneaza activitatea departamentului post-vanzare;
- dezvolta si mentine relatii pe termen lung cu clientii;
- implementeaza si monitorizeaza implementarea politicilor post-vanzare specifice Mercedes-Benz;

Cerinte:

- excelente abilitati de comunicare si prezentare;
- experienta relevanta in functii manageriale;
- excelente abilitati de analiza, planificare si negociere;
- studii superioare tehnice sau economice;
- cunostinte avansate de limba germana sau engleza;

Candidatul ideal va impartasi filosofia Mercedes-Benz:
CALITATE, PASIUNE, PERFECTIUNE

CV-ul si scrisoarea de intentie se depun pana la 04.02.04, la sediul firmei sau prin e-mail la adresa alina.sighete@auto-schunn.ro.
Numai persoanele selectate vor fi anuntate telefonic.

AutoSchunn Micalaca Est DN 7 FN*tel/fax:0257/286680, 281474

(3928225)

Școala generală 8, angajată într-un Proiect Comenius

La Școala generală 8 din Arad se află în derulare un proiect Comenius de dezvoltare școlară pe tema educației multiculturale. Participanții sunt de la Nackstaskolan din Sundsvall (Suedia), Pierson College, Hertogenbosch (Olanda), o școală din Paphos (Cipru) și Liceul de industrie alimentară din Tulcea, coordonatoarea proiectului.

Prima întâlnire a partenerilor a avut loc în luna noiembrie 2003, în Suedia, la care au participat în calitate de reprezentanți ai Școlii generale 8 **prof. Emilia-Teodora Păcurariu** (care este și coordonator de proiect) împreună cu **înv. Varga Janeta.**

Școala din Nackstaskolan a prilejuit invitaților să viziteze orașul, împrejurimile, să poarte îndelungi discuții referitoare la realitățile și problemele cotidiene ale cadrelor didactice. Una dintre concluzii este că deși trăim în țări diferite problemele legate de educație sunt universale: atitudinea copiilor și a părinților față de școală, diferențele sociale sau de etnie pot duce la un sentiment de izolare, uneori la acte de violență sau chiar la o respingere a școlii în general. Împreună căutările au mai mulți sorți de a obține soluții menite să îmbunătățească realitatea. Tot atunci fiecare participant a prezentat exemple de bună practică din școala sa care urmează să fie studiate de celelalte școli și chiar aplicate în cazul când prezintă interes.

Participarea Școlii generale 8 din Arad la acest proiect - aprobat și finanțat de Agenția Națională Socrate - speră să îmbunătățească imaginea ei și să optimizeze relația cu părinții și elevii, motivându-i în plus că școala este o coordonată fără de care nu se poate concepe o viață civilizată.

Din partea unor italieni cu suflet mare

21 de tone de ajutoare pentru Semlac

Italienii din **Trento** au trimis recent un camion cu 21 de tone de ajutoare pentru localitatea arădeană **Semlac**. Rechizite școlare, îmbrăcăminte, obiecte sanitare,15 calculatoare, cărucioare pentru persoane netransportabile, marmură sau mobilier - sunt câteva din bunurile aduse în România de către asociația italiană **„Unione famiglie trentine all'esterro". „În plus, au refăcut toată instalația de încălzire pentru școală, cu materialele aduse de ei. Termoteca o aveam de mai mult timp, adusă tot de ei. Vreau să mulțumesc pe această cale celor doi oameni cu suflet mare, care au ajutat Semlacul - Franco Costa și Bruno Girardi"**, ne-a declarat primarul **Semlacului - Letiția Stoian.**

Un munte de pachete pentru semlecani

Asociația de prietenie româno-italiană care activează în Semlac a fost una dintre cele mai active din județ, reușind până acum atragerea de fonduri și pentru introducerea rețelei de apă curentă, de care beneficiază 220 de familii. Rețeaua care se întinde pe o distanță de 13 kilometrii a costat 2,5 miliarde de lei.

Potrivit primarului **Letiția Stoian**, la începutul lunii următoare, se va inaugura racordarea comunei **Semlac și** la rețeaua de gaze naturale. Este vorba de o investiție a **S.N.P. Petrom,** care se ridică la 27 de miliarde de lei. Deja, la Primăria Semlac, s-au înregistrat 210 cereri din partea familiilor care vor să se racordeze la rețea.

B. O.

Invitatul nostru

„Nu învârtim banii cu lopata, pentru a face excursii în străinătate”

● afirmă Ioan Faur, președintele echipei B. C. ICIM Arad

Cu modestie recunoaște că suntem departe de lumea bună a baschetului european. Scoate mai mereu în față echipa și banca tehnică. Nu poate uita perioada în care era implicat direct, în destinele „Bătrânei Doamne”. Este un interlocutor sincer, plăcut și bine documentat. Este Ioan Faur, președintele echipei Baschet Club ICIM Arad, cel care ne-a fost oaspete, zilele trecute, la redacție...

– D-le președinte, să pornim discuția de la momentul premierii echipei dvs. de către Direcția Județeană de Sport, cu titlul de cea mai bună echipă arădeană a anului 2003. Cum ați primit acest premiu?

– Nu cunosc criteriile care au stat la baza selecției pentru acordarea premiului, dar bănuiesc că cei de la D. J. S. au avut unele elemente când au întocmit acest top. Poate, faptul că eforturile noastre de întinerire au dat rezultate mai repede decât ne așteptam și am terminat turul campionatului pe locul doi cu o echipă neexperimentată. Fetele nu au înșelat așteptările mele și cred că acest premiu a fost meritat. Poate am fost apreciați și pentru faptul că ne-am gândit la perspectivă. Uitați-vă la UTA, ce dezamăgire e. La handbal, situația nu este deloc bună. Noi am riscat pe drumul reconstrucției și acum suntem într-un vizibil progres, în timp ce - din păcate - alte echipe sunt în regres.

– Cu o asemenea echipă tânără v-ați așteptat la un tur de campionat atât de reușit?

– Sincer, nu. Parcursul echipei în tur a fost peste așteptările mele. Spre bucuria mea, echipa a reconfirmat la Rm. Vâlcea prin locul II cucerit la Cupa României. Cred că vom reuși să păstrăm acest ritm și să ne clasăm la finele campionatului pe locul doi. Se poate ajunge în finală, fetele au această posibilitate. Eu, ca președinte, am încercat să le asigur toate condițiile, să le creez o atmosferă de echipă de top și ele nu m-au dezamăgit și sunt convins că nici pe viitor nu mă vor dezamăgi.

– Returul bate la ușă. Începem cu o deplasare grea, la Sportul. Se poate menține echipa în „coasta” Livasului?

– De la retur aștept o a treia confirmare, după tur și Cupa României. Cu toate suișurile și coborâșurile, vreau să încheiem returul pe locul doi. Împreună vom reuși acest lucru.

– D-le Faur, nu v-ați gândit să întăriți actualul lot cu o jucătoare cu experiență?

– Am dorit acest lucru în pauza competițională. Am vrut un pivot, dar n-am găsit nimic pe filiera iugoslavă, iar „pista Belarus”, prin fosta noastră jucătoare, Alla Kriscik, am abandonat-o. Era înaltă și... atât. Am mai avut discuții cu Stănescu (Rapid),dar nu a ieșit nimic.

– Ne este dor de un meci de baschet feminin de cupă europeană, la Arad. Vă înscrieți la vară în Europa?

– Dacă reușim în acest an să terminăm pe locul doi, discutăm. Anul viitor sărbătorim zece ani de B. C. ICIM și ar fi frumos să onorăm acest eveniment cu un titlu național. Sunt realist și știu că pentru asta avem nevoie de întăriri. În ce privește înscrierea, la vară, în cupele europene, vom pune în balanță numărul jocurilor cu costurile, pentru a vedea dacă e sau nu eficient. Pe banii aceia aducem o jucătoare sau două. Și-apoi, ar mai fi ceva. Un adevăr care doare. O echipă de pe locul doi în România n-ar trebui să se gândească la cupe. În plus, nu suntem în măsură de a învârti banii cu lopata, pentru a face excursii în străinătate. Banii se fac greu, o știți și dvs., trebuie să ne gândim de două ori înainte de a lua o decizie de genul înscrierii în cupele europene.

– În perspectiva împlinirii celor zece ani, ar da bine...

– Ar da frumos. Să luăm campionatul în 2005 și atunci, vă promit, ne vom înscrie în cupe.

– D-le Faur, cum ați caracteriza banca tehnică a echipei?

– Cu unele rezerve, pot spune că sunt mulțumit de tandemul Morariu-Wunsch. Trebuie îmbunătățită calitatea muncii. Ei știu, am discutat această problemă de mai multe ori. Au creditul meu.

– Într-o lume a sportului tot mai săracă, dvs. rezistați și vă mențineți la un standard ridicat. Cum reușiți acest lucru?

– De rezistat numai eu știu cum rezist. Mă doare că nimeni din CLM Arad, după ce a alocat fonduri pentru fotbal și baschet masculin, nu s-a gândit și la aceste fete, pentru că și ele reprezintă Aradul.

– Ceva sponsori aveți?

– Acum nu. Prima dată să ne gândim de ce nu vin sponsorii la UTA? Din păcate, lumea are alte priorități, mai importante ca sportul.

– Apropo de UTA și de dragostea dvs. din urmă cu ceva ani. Cum comentați, din exterior, situația în care se află acum echipa fanion a Aradului?

– Foarte bine, situația actuală nu o cunosc. Din presă, de la Gigi Borugă, care mai vine pe la mine după sponsorizări, mă pun și eu la curent cu situația UTA-ei. Acum un an s-a pornit cu un avânt puternic, nerealist și, din păcate, această acțiune s-a dovedit un insucces. Să încerc să mă gândesc la o rezolvare a situației de la UTA? Nu văd o soluție viabilă, decât cu implicarea unor oameni, care să știe la ce se angajează și să-și respecte cuvântul dat, împreună cu factorii locali de decizie.

– Vedeți posibilitatea preluării echipei de către un investitor?

– Nu cunosc puterea financiară a tuturor investitorilor și nici nu știu dacă ar dori cineva acest lcuru. Multe trebuie rezolvate la UTA. Din nefericire, după 1995, mai multe s-au stricat decât s-au construit la UTA. Nimeni nu s-a ocupat de UTA, toți au avut alte interese. Prin '95, am spus-o în public că UTA s-ar putea să rămână peste ani doar cu garidurile, terenul și numele. Nu a trecut mult și acest lucru s-a adeverit. Atâta timp cât

nu se pun bazele unei structuri și nu se investește în copii și juniori, ne vom amăgi și ne vom păcăli mereu.

– Apropo de structură. La baschet cum stați? Ce vine din urmă pe plan local?

– Nimic. Nu știu de ce Școala Sportivă nu produce. Acum, în echipă, avem o singură arădeancă, Cristina Matei Tămaș. Dvs. ar trebui să întrebați ce se întâmplă, de ce nu vine nimic din urmă? Cred că nu există interes din partea celor de-acolo. Nu vreau să fac polemică, dar aștept să mă combată, dacă nu am dreptate. E foarte multă delăsare, o spun, chiar dacă unii mă vor înjura, dar acesta este adevărul. Avem profesori, chiar și-un fost antrenor de echipă națională și tot nu vine nimic din urmă.

– O ultimă întrebare. Credeți că baschetul feminin arădean poate (re)deveni ceea ce a fost odată?

– Pe noi, ca națiune, ne-așteaptă alte vremuri. Mi-aș dori să ne ridicăm la niveluri cât mai înalte, dar despre modul cum am putea-o face, acum, nu vă pot răspunde. Viitorul va decide. Eu sper că una sau mai multe fete din „generația de aur” a baschetului feminin arădean se vor întoarce acasă, spre finalul carierei, să joace și să ne ajute să formăm o nouă echipă. Toate acestea sub rezerva a ceea ce ne va oferi vitorul. Unul nu prea îndepărtat.

– Vă mulțumim.

Alex Chebeleu
Daniel Scridon

Albe și negre

O șansă irosită

În toate declarațiile date după „divorțul” de FC Oradea, antrenorul Ionuț Popa pomenea de UTA. Într-un fel sau altul. Echipa fanion a Aradului îl atrăgea ca un magnet. Mai mult, într-o discuție particulară, nea' Popică a spus că la UTA ar antrena și pe gratis până la vară pentru a duce Aradul fotbalistic din nou în elită. Aștepta un semn din partea conducerii, mai ales că prietenul său, Gigi Borugă s-a declarat încântat de ideea refacerii tandemului Popa-Borugă, cu primul pe post de „principal” și al doilea ca director tehnic. Suporterii sperau și ei în valorificarea acestei șanse, deoarece nu puteau uita că UTA a promovat în Divizia A cu Ionuț Popa la timonă.

Din păcate, nimeni nu i-a dat acel semn. Era și greu. Să nu uităm de despărțirea cu scântei și vorbe grele din urmă cu ceva mai mult de un an dintre Ionuț Popa și UTA. Președintele Călin Chișbora, probabil, influențat și de alții, nu s-a putut lepăda de ... ranchiună. Nu a avut curajul să-și calce pe mândrie și să-l solicite pe Popa. Nu și-a dat seama ce „lovitură de imagine” ar fi dat apelând la serviciile unui antrenor arădean, iubit de public.

„Mișcarea” ar fi adus un dram de liniște și speranță în sufletele suporterilor. E adevărat, numirea lui Ionuț Popa la UTA nu ar fi garantat promovarea, dar era o șansă în plus. Din nefericire, ea a fost irosită. Ca altele...

Nebăgat în seamă de UTA, Ionuț Popa a acceptat oferta unei contracandidate a arădenilor la promovare. Și dacă Jiul Petroșani va ajunge în A (și) cu Popa în staff-ul tehnic, durerea va fi și mai mare. Și „rateul” actualei conduceri a „Bătrânei Doamne” de neiertat.

Daniel Scridon

Polo

România - Germania 2-2

Echipa de polo a României a încheiat la egalitate 2-2 (0-1, 1-1, 1-0, 0-0) cu Germania, în meciul disputat marți la Rio de Janeiro, în Grupa A a turneului de calificare la JO de la Atena.

Golurile poloiștilor români au fost marcate de Juravle și Crețu. Echipa României a obținut până în prezent o victorie cu Polonia (9-3), un egal cu Germania și o înfrângere cu Croația (5-7).

România joacă miercuri împotriva echipei Porto Rico, cu trei înfrângeri la activ, și păstrează încă șanse de calificare la Atena. Pentru a se menține în cărți pentru calificarea la JO, România trebuie să se claseze printre primele trei echipe în Grupa A.

Mariș a semnat, urmează Luca II și Almășan

Călin Mariș va juca în partea a doua a sezonului 2003-2004 pentru Tricotaje Ineu. Atacantul a semnat, ieri, un contract identic cu cel al fostului golgeter al „tricotorilor”, Claudiu Balaci, asta însemnând că „oficialii” ineuani se așteaptă ca Mariș să devină noul „bomber” al grupării „alb-albastre”.

Astăzi, este rândul lui Paul Luca, fratele de numai 21 de ani al lui Cristi Luca, să-și pună iscălitura pe contractul ce-l va lega pentru un an de zile de Tricotaje Ineu. Un alt fotbalist dorit cu insistență de antrenorul Cigan, Cătălin Almășan va trebui să meargă personal la Deva pentru dezlegare, dar asta de abia după terminarea cantonamentului de la Moneasa. „Moțul” va fi nevoit să renunțe la banii ce-i mai are de primit de la clubul hunedorean, dacă dorește să fie legitimat în cel mai scurt timp la Ineu.

C. Mnerie

Frontiera Curtici pleacă la Băile Herculane

După ce a studiat mai multe variante pentru efectuarea cantonamentului de iarnă, conducerea Frontierei Curtici s-a hotărât în cele din urmă asupra variantei Băile Herculane. Plecarea este programată azi, antrenorii Mircea Bătrânu și Honoriu Dobra urmând a deplasa 22 de jucători.

Aflat în discuții cu conducerea echipei pentru un eventual transfer la Curtici, **Cristian Pușcaș** - atacantul de 33 de ani care a mai evoluat în Divizia A la CSM Reșița, Dinamo sau UTA (în sezonul 1994-1995) - nu s-a înțeles cu gruparea de la graniță, urmând a-și căuta norocul în altă parte.

Portarul **Attila Pap** nu mai face parte din lot, noua sa destinație fiind momentan necunoscută. A revenit în schimb **Ovidiu Fador**, după accidentarea care i-a ținut piciorul în gips câteva luni bune.

La Herculane urmează să plece C. Moț, Fador - D.Maghici, Fâșie, Bătrânu, Iova, Boloș, Stan, Ciba, Militaru, M.Moț, Oros, Don, Culac, Melnic (West Petrom Arad), restul până la 22 de jucători fiind o serie de tineri necunoscuți, din Arad, Timiș, Reșița, despre care cei doi antrenori se vor edifica pe durata stagiului de pregătire.

Radu Romanescu

Divizionarele D în pregătiri

Intră și Zădăreniul în lupta pentru promovare?

Zvonurile conform cărora Mureșul Zădăreni ar fi urmat să-și dispute meciurile de pe teren propriu la Macea nu s-au adeverit, după întâlnirea dintre conducerea clubului și Primăria din Felnac (comuna de care aparține Zădăreniul).

Echipa și-a reluat pregătirile luni, 17 ianuarie, antrenorul principal Gabi Biro „programându-și” jucătorii la câte trei „ședințe” de antrenament pe săptămână.

Din lot nu a plecat nici un jucător și se poartă discuții pentru aducerea lui Strugariu, Moțiu și V. Rad (toți trei de al A. S. Universitatea Vinga).

Tandemul Attila Lengyel - Marian Bâc a perfectat un cantonament de zece zile la Moneasa, începând cu 7 februarie. Până atunci, Mureșul va disputa două partide amicale, cu Gloria Arad și UTA III

Obiectivul Zădăreniului pentru acest retur a devenit clasarea între primele trei locuri, în acest sens fiind posibilă „înregimentarea” mai multor jucători până la data plecării în cantonament. Astfel, în retur nu ar fi exclus să asistăm la o luptă pentru supremație între Victoria Nădlac, Gloria Arad și Mureșul Zădăreni!

Radu R.

Societatea Profesională de Lichidări EXPERT SA Arad,

Notifică toți creditorii și alte persoane interesate ca prin sentința civilă nr. 3513/02.12.2003, dată de judecatorul sindic în dosarul de reorganizare judiciară și faliment nr. 7750/2003, s-a deschis procedura prevazută de Legea 64/1995 rep. și modificată prin OG38/2002 impotriva debitoarei

SC ROGERA CRIS LORY SRL Beliu,

societatea EXPERT SA Arad fiind numită administrator judiciar al debitoarei.

În conformitate cu prevederile art. 58[1] și urmatoarele din L64/95 republicată și modificată, creditorii societății își pot depune cereri de admitere a creanțelor asupra averii debitorului până la data de **Vineri, 27.02.2004.** În conformitate cu art. 58[5] din OG 38/2002 cererea va cuprinde: numele/denumirea creditorului, domiciliul/sediul, suma datorată, temeiul creanței, precum și mențiuni cu privire la eventualele drepturi de preferință sau garanții. La cerere se vor anexa documente justificative ale creanței și ale actelor de constituire de garanții. Cererile de creanță vor fi depuse sau transmise prin poștă în 3 exemplare la grefa Tribunalului Arad, Secția Comercială, str. Gral. Vasile Milea, nr. 2 - 4, Arad, cod 2900, cu mențiunea: **"Cerere creanțe debitor SC ROGERA CRIS LORY SRL Beliu - dosar lichidare judiciară Nr. 7750/2003, termen judecată: 11.03.2004".**

În aceeași dată de **Joi, 11.03.2004**, în temeiul art. 58[7], alin. 2, din OG 38/2002, se convoacă adunarea creditorilor debitoarei SC ROGERA CRIS LORY SRL Beliu, la sediul Tribunalului Arad, str. Gral. Vasile Milea, nr. 2 4, sala 145.

Detalii suplimentare la tel.0257-259740 sau 0722-666740 (Dl. Nicolae GHERANESCU)

(C.A.690/2003)

Încheie asigurarea obligatorie auto RCA

la SAR Transilvania

și ai abonament gratuit la ziarul tău!

Vino cu acest talon la agenția SAR Transilvania nr. 3 ARAD, pe strada COPOȘU, fostă LACULUI, telefon 250025, 250055

Încheie asigurarea obligatorie de răspundere civilă auto (RCA) pentru 2004 și vei primi 2 (două) luni de abonament gratuit din partea ziarului ADEVĂRUL

SAR TRANSILVANIA
SOCIETATE DE ASIGURARE REASIGURARE
MEMBRĂ A GRUPULUI FINANCIAR BT
www.sar.ro

(c.767/2003)

Societatea Profesională de Lichidări EXPERT SA Arad,

Notifică toți creditorii și alte persoane interesate ca prin sentința civilă nr. 3456/25.11.2003, dată de judecatorul sindic în dosarul de reorganizare judiciară și faliment nr. 7535/2003, s-a deschis procedura prevazută de Legea 64/1995 rep. și modificată prin OG38/2002 impotriva debitoarei

SC ABANOS INTERNAȚIONAL SRL Beliu,

societatea EXPERT SA Arad fiind numită administrator judiciar al debitoarei.

În conformitate cu prevederile art. 58[1] și urmatoarele din L64/95 republicată și modificată, creditorii societății își pot depune cereri de admitere a creanțelor asupra averii debitorului până la data de **Vineri, 27.02.2004.** În conformitate cu art. 58[5] din OG 38/2002 cererea va cuprinde: numele/denumirea creditorului, domiciliul/sediul, suma datorată, temeiul creanței, precum și mențiuni cu privire la eventualele drepturi de preferință sau garanții. La cerere se vor anexa documente justificative ale creanței și ale actelor de constituire de garanții. Cererile de creanță vor fi depuse sau transmise prin poștă în 3 exemplare la grefa Tribunalului Arad, Secția Comercială, str. Gral. Vasile Milea, nr. 2 - 4, Arad, cod 2900, cu mențiunea: **"Cerere creanțe debitor SC ABANOS INTERNAȘIONAL SRL Beliu - dosar lichidare judiciară Nr. 7535/2003, termen judecată: 11.03.2004".**

În aceeași dată de **Joi, 11.03.2004**, în temeiul art. 58[7], alin. 2, din OG 38/2002, se convoacă adunarea creditorilor debitoarei SC ABANOS INTERNATIONAL SRL Beliu, la sediul Tribunalului Arad, str. Gral. Vasile Milea, nr. 2 4, sala 145.

Detalii suplimentare la tel.0257-259740 sau 0722-666740 (Dl. Nicolae GHERANESCU)

(C.A.690/2003)

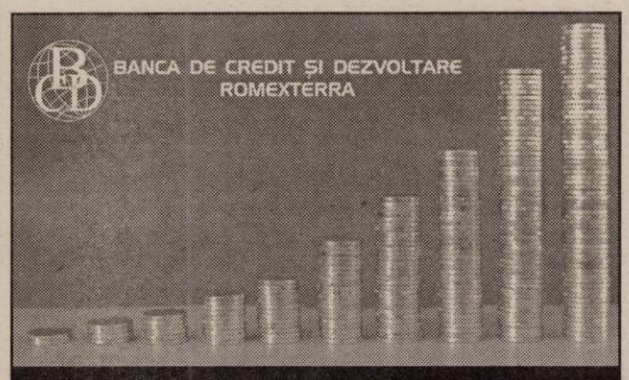

10 ANI DE CONTINUĂ CREȘTERE

DEPOZITUL ANIVERSAR ROMEXTERRA 10

Economiile tale cresc împreună cu noi.
Dobânda plătită de acum este mai mare:
18% pentru conturile în lei, 3.7% pentru conturile în dolari și 4% pentru conturile în euro.

Perioada de constituire a depozitului aniversar ROMEXTERRA 10 este cuprinsă între 10 februarie și 10 aprilie, iar termenul de constituire este de 1 an.

(3928207)

www.romexterra.ro
Arad, Str. Episcopiei, Nr. 26
Tel.: 0257-211027, 211028, Fax: 0257-210667

Primăria Orașului Nădlac

organizează concurs pentru ocuparea postului vacant de **REFERENT - debutant**

post cu studii medii,
la Compartimentul asistență socială,
din cadrul aparatului propriu de specialitate al consiliului local.

CONCURSUL VA AVEA LOC
în data de 23.02.2004, ora 10,00
la sediul Primăriei orașului Nădlac,
str. 1 Decembrie nr. 24 jud. Arad.

●) ***Condițiile de desfășurare a concursului:***
- dosarul de înscriere se poate depune până la data de **16.02.2004** la sediul primăriei;
- concursul constă într-o lucrare scrisă și interviu.

●) ***Condiții de participare la concurs:***
- studii medii;
- cunoștințe de operare pe calculator de nivel mediu.

Dosarul de concurs va conține în mod obligatoriu:

a) copia actului de identitate;
b) cerere de înscriere (se asigură de angajator);
c) copiile diplomelor de studii și ale altor acte care atestă efectuarea unor specializări/calificări sau cursuri în timpul studiilor în domeniul asistenței sociale;
d) copia carnetului de muncă sau, după caz, o adeverință care atestă vechimea în muncă și, după caz, în specialitate;
e) cazier judiciar;
f) adeverință care să ateste starea de sănătate corespunzătoare, avizată de Cabinetul de Medicina Muncii;
g) copia fișei de evaluare a performanțelor profesionale individuale sau, după caz, recomandarea de la ultimul loc de muncă sau instituție de învățământ.

Copiile actelor menționate mai sus se prezintă însoțite de documentele originale, sau în copii legalizate.

INFORMAȚII SUPLIMENTARE SE POT OBȚINE LA SEDIUL PRIMĂRIEI SAU LA TEL. 0257-474.325.

Primar
prof. Ștefan Szuchanszki

(3928222)

ALPIN c

ECHIPAMENTE DE PROTECȚIE și LUCRU

▸ mănuși protecție ▸ ochelari ▸ căști protecție și viziere ▸ antifoane ▸ aparate de respirație Dräger ▸ costume speciale ▸ material de avertizare și delimitare ▸ centuri de siguranță și accesorii ▸ truse sanitare ▸ stingătoare ▸ îmbrăcăminte impermeabilă ▸ încălțăminte de siguranță ▸ echipament de protecție electroizolant ▸ îmbrăcăminte de lucru și timp liber ▸ echipament militar ▸ consultanță.

Str. VASILE ALECSANDRI nr. 9
tel. 0257-214.620, tel/fax 0257-284.736
mobil: 0744.774.502, 0723.285.350
e-mail: office@alpin-c.ro
www.alpin-c.ro

NOU **PRODUCȚIE și INSCRIPȚIONĂRI TRICOURI și ȘEPCI.**

(c.785/2003)

Convocator

pentru Adunarea Generală Extraordinară a Acționarilor S. C. Armis S. A. din data de 11.02.2003

Se convoacă în baza art. 117, din Legea 31/1990 republicată - acționarii existenți în Registrul acționarilor la data de 01.11.2003.

Adunarea Generală Ordinară a Acționarilor S.C. Armis S.A., în data de 13.02.2004, ora 9,00, la sediul societății din Arad, str. Hunedoarei nr. 42-44, având următoarea ordine de zi:
1. Modificare Consiliu de Administrație
2. Clarificarea situației juridice a unor imobile
3. Diverse

În cazul neîntrunirii cvorumului legal, AGEA este convocată a doua întrunire în data de 14.02.2004, în același loc și la aceeași oră.

Cenzor S. C. Armis S. A. Carmen Ardelean (4127303)

Primăria orașului Ineu

cu sediul în Ineu, str. Republicii nr. 5, jud. Arad

organizează în data de 12.02.2004, ora 10,00, **LICITAȚIE PUBLICĂ** pentru **selectarea unui evaluator** în vederea stabilirii prețului minim de vânzare a spațiilor comerciale, conform prevederilor Legii nr. 550/200

Criteriul de selectare a evaluatorului este „prețul cel mai scăzut", valoarea ofertelor urmând a fi exprimată în euro/mp.

Durata de valabilitate a ofertei este de 60 de zile.

Timpul necesar executării evaluărilor nu va fi mai mare de 15 zile, de la data stabilirii ofertei câștigătoare.

Ofertele va trebui să cuprindă documente justificative privind capabilitățile și eligibilitatea ofertanților: declarație privind eligibilitatea, informații generale privind ofertantul, informații privind experiența similară, informații privind dotarea tehnică a ofertanților, copii după autorizații, copie-carnet membru al expertilor tehnici din România, copie-legitimație ANEVAR, copie certificat cazier fiscal.

Ofertele propriu-zise se vor depune într-un plic interior închis și sigilat, iar celelalte documente într-un plic exterior închis și sigilat.

Relații suplimentare la sediul Primăriei orașului Ineu sau la telefon 0257-511.550. (Ag. Ineu c.33)

SC FLEUR DU SOLEIL SRL

cu sediul în Arad, Bd. Revoluției 35

Angajează
3 VÂNZĂTOARE
pentru florărie

Cerințe: ★ realizare de aranjamente florale, împachetări cadouri
★ experiența constituie un avantaj
★ abilități de relații cu clienții

Vă oferim: ★ salariu avantajos
★ orar flexibil
★ mediu de lucru occidental

DETALII LA TELEFON: 0740/612.101
Așteptăm CV-urile la fax 25.00.78.
Numai persoanele selectate vor fi contactate. (3928223)

Angajează

1) Confecționere

Pentru merite deosebite se acordă tichete cadou

Teba Industries

www.tebaindustries.com

2) Director economic pentru punctul de lucru din Iași

Se oferă cazare, masă, transport gratuit şi alte facilităţi.
Persoanele interesate vor depune CV la sediul societății sau la adresa de e-mail: tebaindustries@rdsar.ro

Analizele la angajare sunt suportate de societate

310106 Arad, Str. Patria, J02/2108/1994, CUI R 6785611, tel. 004 0257 280343, fax 004 0257 280701

(3928153)

ABONEAZĂ-TE la ADEVĂRUL
Pentru abonați ziarul costă doar 3200 lei

Pentru luna **februarie** prețul abonamentului este de **80.000 lei.**

SE POT FACE ABONAMENTE
și pe trei luni, șase luni și un an
abonații nefiind afectați de majorările de preț ulterioare.

Cititorii care doresc să se aboneze la cotidianul ADEVĂRUL și întâmpină dificultăți în contractarea abonamentelor sunt rugați să sune zilnic între orele 8-16 la Oficiul Județean de Poștă Arad (tel. 230.850) sau la redacția ziarului nostru (tel. 281.797)

ANIVERSĂRI

Astăzi, când îți sărbătorești majoratul, draga noastră ADRIANA ȘERB, din GURAHONȚ, îți urăm „LA MULȚI ANI!", sănătate, succese depline în viață și mult noroc. MAMA și SORA. (1591)

MARCELA îi urează „La mulți ani" bărbatului ei LUPESCU EDUARD, din BUCUREȘTI. (1607)

VÂNZĂRI APARTAMENTE O CAMERĂ

Vând apartament 1 cameră, 58 mp, Alfa, etaj III. Telefon 338544, 0722.606.527. (1501)

Vând apartament 1 cameră, bucătărie, baie, 53 mp, garaj, teren construcție 108 mp, la casă tip occidental, 18.000 Euro. Telefon 0723.992.371. (1157)

Vând apartament 1 cameră, la casă, central, 11.000 EU. Telefon 286743. (1280)

Vând apartament 1 cameră, în bloc de apartamente, Fluturilor, etaj II, gresie, faianță, rolete, contoare, mobilat, frigider, TV, 11.000 Euro, negociabil. Telefon 0726.465.705. (1529)

Vând apartament 1 cameră, central, 47 mp. Telefon 338586. (1528)

VÂNZĂRI APARTAMENTE DOUA CAMERE

Vând apartament 2 camere, Alfa, bloc 60, etaj II, 72 mp, amenajat. Telefon 338544. (1501)

Vând apartament 2 camere, Polivalentă, decomandat, amenajat modern, 26.000 Euro. Telefon 250966, 0722.344.621. (950)

Vând apartament 2 camere, Calea Aurel Vlaicu, cu garaj. Telefon 0745.282.441. (1422)

Vând apartament 2 camere, decomandat, zona Tricoul Roșu, Peneș Curcanul, bloc 6, preț 26.000 Eu, negociabil. Telefon 0740.320.104. (1498)

Vând apartament 2 camere, zona 500, etaj 3, preț 17.500 negociabil. Telefon 253515. (1499)

Vând apartament 2 camere, Legea 112, central, parter, neachitat, 14.500 Euro. Telefon 0723.308.286. (1501)

Vând apartament 2 camere, confort 2, Fortuna, bloc A17, scara A, etaj 4/4, fără probleme, 13.500 Euro, negociabil. Telefon 0722.338.695. (1448)

Vând apartament 2 camere, central, amenajat, Legea 112, intrare auto + 230 mp teren, 18.500 Euro, negociabil sau închiriez. Telefon 0722.349.504. (1441)

Vând apartament 2 camere Alfa, etaj I, 19.800 EU. Telefon 286743; 0766.231.477. (1280)

Vând urgent apartament 2 camere contorizat apă și căldură, ultramodern, zona Vlaicu, preț negociabil 16.500 EU. Telefon 273188, mobil 0722.712.521. (1364)

Vând apartament 2 camere, Micalaca, 17.300 Euro. Telefon 0744.841.105. (1526)

Vând apartament 2 camere, Legea 112, posibilitate mansardare, central. Telefon 338586. (1528)

Vând apartament 2 camere, Legea 112, ultracentral. Telefon 338594. (1528)

Vând apartament 2 camere, central, bucătărie mare, complet mobilată, parchet cireș, uși stejar, geamuri termopan, etaj 3. Informații telefon 0257/270901; 0740.094.201; 0257/254929. (1590)

Vând apartament 2 camere, Ecaterina Varga, S=88 mp, decomandat, bucătărie mare, mobilată, etaj 3/4. Informații telefon 0257/270901; 0740.094.201; 0257/254929. (1590)

VÂNZĂRI APARTAMENTE TREI CAMERE

Vând apartament 3 camere, central, modernizat, multiple îmbunătățiri, garaj. Telefon 0257/230303; 0722.278.658. (1589)

Vând apartament 3 camere, zona 300, etaj I, la cheie, 35.000 Eu. Telefon 338544, 0744.589.950. (1501)

Vând apartament, ultracentral, 3 camere, posibilitate birouri, 30.000 Euro, negociabil. Telefon 212544, orele 8-15. (1336)

Vând apartament 3 camere, Fortuna, amenajat recent, parter, autorizat, zonă liniștită, ocupabil imediat, 16.500 Euro, negociabil. Telefon 0723.273.746, 256119. (1381)

Vând apartament la casă 3 camere, bucătărie, living, garaj, suprafața 180 mp, front stradal 15 m, 2 băi, posibilitate mansardare, str. Barabas Bela (fostă Afinelor). Telefon 0722.692.973. (p)

Vând 3 camere Intim, bloc nou, clima, stare excepțională, 100 mp, 34.000 Euro. Telefon 253364, 0722.257.409. (1359)

Vând apartament 3 camere + garaj, Vlaicu, B-uri, noi, 40.000 Euro. Telefon 0722.606.527; 0744.589.870. (1501)

Vând apartament 3 camere, parter, Alfa, pretabil pentru privatizare, 26.000 Euro. Telefon 0723.308.286; 0744.589.870. (1501)

Vând apartament 3 camere, ultracentral, Legea 112. Telefon 338594. (1528)

Vând apartament la casă, hol comun, ultracentral, 3 camere. Telefon 338594. (1528)

Vând 2 apartamente 3 camere, suprapuse, comunicare cu scară interioară, Calea Aurel Vlaicu, principală, preț 60.000 Euro. Telefon 0722.275.675. (1560)

Vând apartament 3 camere decomandat, central, vizavi de BRD, etaj 4, multiple îmbunătățiri, 35.000 EU. Telefon 0257 - 254909; 0722.597.016. (1634)

VÂNZĂRI APARTAMENTE 4-5 CAMERE

Vând apartament 4 camere, 2 băi, etaj III, Alfa, (ne)mobilat. Telefon 0722.731.415. (1245)

Vând apartament 5 camere, Micălaca, etaj I, complet decomandat, 2 băi cu vană, 2 balcoane închise, parchet, gresie, faianță, contorizat, interfon, climă, boxă mare, 2 garaje. Telefon 0740.907.366. (1437)

Vând apartament 4 camere, garaj, Grădiște. Telefon 276750; 0722.994.318. (1170)

Vând apartament 4 camere, central, etaj IV (acoperiș țiglă), decomandat și amenajat, 35.000 Euro. Telefon 338544. (1501)

Vând apartament la casă, 4 camere, central. Telefon 338594. (1528)

VÂNZĂRI CASE

Vând casă (sălaș) pe șoseaua Pecica, teren 7.915 mp, bun pentru privatizare. Telefon 216517. (1250)

Vând casă + 1.000 mp teren, pe centura din Gai. Telefon 0744.785.497. (1248)

Vând casă comuna Semlac, nr. 1109. Telefon 0257 - 534041. (1306)

Vând casă afectată de incendiu, str. Caragiale nr. 40A, 530 mp. Telefon 234538, seara, după ora 17. (1314)

Vând casă central, str. Rusu Șirianu, 3 familii, curte, acces auto, ultrarenovată, teren 131 mp, bun sediu firmă, 35.000 EU. Telefon 213192, 0722.257.409. (1359)

Vând vilă, construcție 2003, 390 mp utili, teren 950 mp, finisată 70%, str. Ep. Roman Ciorogariu nr. 82, Pârneava, preț 115.000 Euro. Telefon 0724.292.318; 257724. (1416)

Vând vilă, construcție 2003, 370 mp utili, teren 900 mp, str. Ep. Roman Ciorogariu nr. 84, preț 180.000 Euro. Telefon 0724.292.318; 257724. (1416)

Vând casă 4 camere, central, singur în curte sau schimb cu apartament 2, 3 camere + diferență, 79.500 Euro, negociabil. Telefon 0722.349.504. (1439)

Vând urgent casă 3 camere, dependințe, Legea 112, ultracentral, curte separată, acces auto, preț 35.000 EU negociabil. Telefon 284024; 286679. (1246)

Vând casă, VLADIMIRESCU, toate utilitățile (încălzire centrală, telefon, cablu, grădină, teren extravilan, anexe gospodărești). Telefon 514955, 287623; 0722.663.275.

Vând casă în localitatea Bocsig, 3 camere, coridor, cămară, fântână în curte, grădină în pantă cu vie, poartă din fier. Telefon 259146, 0744.241.398. (1371)

Vând casă tip vilă, zonă centrală. Telefon 338594. (1528)

Vând casă tip vilă, central, mobilată, 8 camere. Telefon 338594. (1528)

Vând casă 4 camere, zonă centrală. Telefon 338594. (1528)

Vând sau schimb plus diferență, casă mare, în Aradul Nou, str. Stan Dragu nr. 1 colț cu strada Ștefan cel Mare. Telefon 287773; 0745.862.042. (1523)

Vând casă nouă, 360 mp, P+1+M, Cartierul Funcționarilor, 160.000 Euro. Telefon 0722.275.675. (1560)

Vând casă în Micălaca, str. Păsunii nr. 39, construcție 2003, pe două nivele, finisată, teren 400 mp, 85.000 Euro, posibilități rate, avans 50%. Telefon 0744.533.777. (1572)

VÂNZĂRI SPAȚII

Vând SPAȚIU COMERCIAL funcționabil, cu mobilier adecvat, zona Vlaicu. Telefon 0745.282.441. (1422)

Vând (închiriez, 7 Euro/mp), SPAȚIU COMERCIAL, str. ȘAGUNA 97A. Telefon 218763. (1452)

Vând GHERETĂ 14 mp, Piața Spitalului, 10.000 Euro, vad foarte bun. Telefon 0722.837.714; 0722.709.493. (1479)

Vând SPAȚIU COMERCIAL ultracentral, suprafață 190 mp. Telefon 0722.274.845. (1480)

Vând sau închiriez BAR, toate utilitățile, în stare de funcționare. Informații telefon 0722.457.084.(p)

Vând SPAȚIU COMERCIAL 25 mp + 20 aferent, str. Barabas Bela (fostă Afinelor). Telefon 0722.692.973. (p)

Vând MINI ABC (17 mp), vad foarte bun, FORTUNA, amenajat, complet utilat, 10.000 Euro. Telefon 0723.294.383. (4617)

VÂNZĂRI TERENURI

Vând 11.000 mp, zona Sere Grădiște. Telefon 0744.603.850; 285249. (4620)

Vând 3 ha pe șoseaua spre ORADEA, cu CF, 100 mp front stradal, 2 Euro/mp, negociabil. Telefon 0740.907.366. (1437)

Vând 11.000 mp intravilan + 7.000 mp construcție, 14 hale/300 mp fiecare, LIPOVA, 8 m înălțime. Telefon 0740.907.366. (1437)

Vând 7.000 mp cu clădire toate utilitățile, Arad, zona industrială Pădurii, 14 Euro/mp, negociabil. Telefon 0740.907.366. (1437)

Vând 2.000 mp intravilan TURNU, cu proiect benzinărie, 7 Euro/mp, negociabil. Telefon 0740.907.366. (1437)

Vindem teren în Parcul Industrial. Telefon 208810. (1315)

Vând teren 600 mp, str. Dorobanților, Pârneava, preț 35.000 Euro. Telefon 0722.493.056. (1416)

Vând teren intravilan, 35.000 mp 6 Vânători, înainte de centură 6 Euro/mp. Telefon 213192, 0722.257.409. (1359)

Vând 700 mp teren, 14 m FS, șosea Vladimirescu. Telefon 0745.214.355. (1539)

VÂNZĂRI AUTO

Vând VW Vento Turbo Diesel, culoare vișinie, neînmatriculat, preț 2.900 Eu, negociabil. Telefon 0257-258347, 0740.518.265.

Vând Renault 7 locuri, an 1990, preț 1.800 Euro + instalație gaz. Telefon 0744.528.876. (1180)

Vând Dacia 1310, numere noi, an 1990, impecabilă, 950 Euro. Telefon 0723.045.296. (1588)

Vând Mercedes Sprinter, an 1996, 8+1 locuri, aer condiționat, ABS, ABD, preț 11.500 Euro, negociabil. Telefon 0742.687.180.

Vând Mercedes 190D, stare de excepție, model 1990. Telefon 0744.813.406. (1231)

Vând tractor U650. Informații telefon 328091. (1320)

Vând Dacia 1310, an 1989, numere noi, 800 Euro. Telefon 0742.199.780. (1588)

Vând Jeep Grand Cherokee, an 1996, motor 2,5 TD; BMW, full option + piele, 12.900 EU; Nissan Terano 2,7 TD Full Option, 6.900 EU. Telefon 0724.249.849. (1393)

Vând Dacia 1300, 1982, CIV, numere noi, stare perfectă, 550 Euro, negociabil. Telefon 0723.837.619. (1414)

Vând Nissan Terrano 2, 1999, toate dotările, deosebit, 12.900 EU sau variante. Telefon 0722.528.181. (1417)

Vând Opel Agila 2001, 16.000 km impecabil, 6.500 EU. Telefon 251160, 0722.800.411. (1438)

Vând microbus VW Transporter 8 locuri, an 2000; Opel Astra 1,4, an 2000 și Daewoo Cielo lovit. Telefon 0744.555.660. (877)

Vând autocamion DAF 3300, prelată, cabină dublă, perne aer, înmatriculat, stare bună, an 1985, 6.500 Euro, negociabil. Telefon 0744.159.594. (1471)

Vând microbus VW, model 1, Diesel, persoane, echipat camping, înmatriculat, stare perfectă, 1.500 Euro, negociabil. Telefon 0744.159.594. (1471)

Vând Ford Siera 2.3 D, 1986, persoană fizică, stare bună, 2.100 Euro, negociabil. Telefon 0744.779.700, 454016. (1466)

Vând Dacia Supernova confort, motor, cutie Renault, închidere centralizată, 2002, negociabil. Telefon 0723.367.604. (1489)

Vând urgent cabină Raba, an fabricație 1994, bord tip nou, stare impecabilă. Telefon 0742.053.639. (1510)

Vând remorcă 7 to. Telefon 0744.127.307. (1509)

Vând combine CLAAS, INTERNAȚIONAL-AXIAL, tractoare INTERNAȚIONAL 95-155 CP, pluguri 3-5 brazde, tocătoare, semănători, combinatoare 3-6 m, freze, prese balotat, aparate ierbicidat. Telefon 0744.505.494. (1512)

Vând Dacia Nova, excepțională, din 1999, multe îmbunătățiri, indigo metalizat, 2.400 Euro, negociabil. Telefon 0745.489.918. (1379)

Vând Dacia 1310, din 1998, gri metal, originală, 50.000 km, preț 2.050 Euro, negociabil. Telefon 214355. (1379)

Vând tractor 650, cu utilaje agricole diverse și cinci tăurași. Telefon 329177. (1496)

Vând Dacia 1310, an fabricație 1985. Informații la telefon 311210. (Sebiș, 14)

Vând camionetă IVECO, stare foarte bună, greutatea utilă 2,9 tone. Telefon 278968; 0740.830.188. (1542)

Vând combină INTERNATIONAL 1460; tractoare FIAT 1880; FEHDT 610, JOHN DEERE 4755; DT - 1010, UTB 650; SUP 29, SPC-6 etc. Telefon 0744.547.274. (1543)

Vând Dacia 1310, 1987, acte la zi, stare impecabilă, 650 Euro. Telefon 261016. (p)

Vând Volkswagen Bus 4 8+1 locuri, Diesel, an 1994, preț 7.600 Euro, negociabil. Telefon 0745.895.483. (1563)

Vând urgent microbus Mercedes 207, 8+1, stare bună, 3.800 Euro, negociabil. Telefon 0744.427.854. (1570)

Vând Dacia 1310, anul 1995, bord CN, instalație gaz omologată, preț 1.800 Euro. Telefon 284877; 0745.235.132. (1580)

Vând Dacia 1310, 1983, remorcă Padiș 500, ambele CIV, 1.300 Euro, negociabil. Telefon 0742.013.568. (Criș, 27)

Vând Volkswagen Pasat, 2 uși, înmatriculat. Telefon 351056, după ora 16. (Criș, 26)

Vând Dacia 1300 recarosată, trapă, cârlig, stare foarte bună, 500 Euro. Telefon 0721.060.093. (1600)

Vând tractor U650, echipat forestier, 3.100 Euro. Informații telefon 0744.222.388. (Sebiș, 15)

VÂNZĂRI ELECTRO

Vând CONGELATOR, COMBINĂ FRIGORIFICĂ și FRIGIDER, foarte ieftin și garanție. Telefon 275277. (1248)

Vând TV COLOR, MAȘINĂ AUTOMATĂ DE SPĂLAT, foarte ieftin și garanție. Telefon 275277. (1250)

Vând la prețuri bune TELEVIZOARE COLOR, MAȘINI SPĂLAT AUTOMATE, CONGELATOARE, LĂZI și COMBINE frigorifice. Ofer garanție. Calea Radnei 153. Telefon 274600. (1250)

Vindem LĂZI, COMBINE FRIGORIFICE, CONGELATOARE, FRIGIDERE, MAȘINI DE SPĂLAT, TV COLOR, prețuri foarte mici și negociabile, Calea Radnei nr. 225, telefon 259339, 0744.706.321. (1516)

Vindem CASE MARCAT FISCALE, CÂNTARE ELECTRONICE, CONSUMABILE, str. I. L. CARAGIALE nr. 22. Telefon 272727. (331)

Vând televizor Philips model nou, mare, 100 EU. Telefon 254461. (1556)

(Continuare în pagina 14)

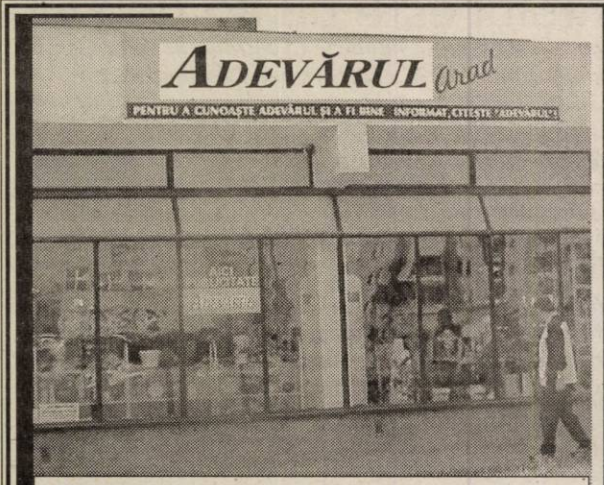

Publicitatea noastră, mai aproape de dvs.

ÎN ZONA UTA - AGENȚIE DE PUBLICITATE
ADEVĂRUL
Piața UTA: Magazinul „CRISTALUL" (aparținând AMET)
PROGRAM: luni - vineri între orele 9-16

ADEVĂRUL - publicitate eficientă la tarife avantajoase

(Urmare din pagina 13)

Vindem CASE MARCAT FISCALE, CONSUMABILE, CÂNTARE ELECTRONICE. Telefon 211211, 281188. (c.)

Vând CÂNTARE ELECTRONICE JAPONEZE comerț, laboratoare, bijuterii, producție; MAȘINI CÂNTĂRIT, AMBALAT, ETICHETAT; SISTEME COMPLETE SUPERMARKET. Telefon 021/242.00.33; 0744.526.874. (f. 3928155)

Vând CALCULATOARE, orice configurație și COMPONENTE. Asigur garanție și postgaranție. Telefon 259913, după ora 16.30; 0745.091.626, la orice oră. (1446)

Vând urgent CASĂ DE MARCAT FISCALĂ, 6.500.000 lei. Telefon 253248. (1505)

Vând DVD „Amstrad" nou, sigilat, cutie + garanție, citește orice, preț 100 Euro. Telefon 277788; 0722.698.868. (1404)

Vând (lichidez stoc) DVD-uri titrate în limba română. Informații la telefon 0742.273.630. (1554)

VÂNZĂRI DIVERSE

Vând LEMNE FOC esență tare, tăiate, crăpate, la PREȚURI MINIME. Telefon 241278; 0745.036.298. (1477)

Vând CĂȚEI CIOBĂNESC Bucovina, pedigree; PĂLINCĂ ZALĂU 52°, PORUMB, CIRCULAR, scule forat fântâni, mașină măcinat fructe. Telefon 0257 - 338216; 0744.566.143. (1363)

Vând PLASĂ GARD ZINCATĂ; CUIE; RABITZ; toată gama de SÂRME, COTURI și BURLANE FUM; ELECTROZI; CAIELE; SCOABE; TABLĂ, etc. Str. Vrabiei, nr. 4. Telefon 289997, 0744.289.997. (25532)

Vând baloți paie 25.000/ buc. Telefon 0740.141.029. (1318)

Vând LEMNE FOC, esență tare, transport la domiciliu. Telefon 253270. (1275)

Vând LUCERNĂ și PAIE BALOTATE, preț avantajos. Telefon 274297. (1302)

Vând APARATE pentru sport FITNESS. Informații telefon 0744.105.016. (1327)

Vând ieftin vin alb de Barațca. Telefon 285566. (1333)

Vând HUILĂ EXTRA, LIGNIT, LEMNE de FOC. Telefon 288924, 0724.502.693. (1386)

Vând LEMNE FOC esență tare. Transport la domiciliu, 650.000 lei/mc. Telefon 0740.994.503; 211646. (1410)

Vând baloți paie grâu, 25.000 lei/ buc. Telefon 0257-275585, 0721.594.426. (1239)

Vând lucernă 3 tone. Informații telefon 0740.381.937. (Ag. Lipova, 14)

Vând LEMNE de FOC, tăiate, transport domiciliu, 650.000 lei metrul cub. Telefon 0742.418.799. (1462)

Vând CARTOFI, en gros. Telefon 214415, 0745.003.019. (1355)

Vând LEMNE FOC, NISIP-BALAST, la domiciliu. Telefon 214415 (fost 277027). (1355)

Vând câine ogar cu pedigree, 100 Eu. Telefon 0723.664.802. (1486)

Vând COLȚARE, CANAPELE, FOTOLII. Telefon 286069. (1487)

Vând 2 iepe frumoase, prețul la vedere. Telefon 433035 (Lipova, 17)

Vând televizor mare, ușă termopan, combină muzicală Aiwa digitală, bicicletă, mașină spălat. Telefon 279582. (85)

Vând PRESĂ hidraulică confecționat ZAHĂR CUBIC. Str. Petru Rareș nr. 45. (1452)

Vând FĂINĂ 550, 13.800 lei/ kg și tărâțe 6.500 lei/ kg. Telefon 0740.172.327. (1249)

Vând baloți paie comuna Olari. Telefon 377128, 0745.878.473. (1324)

Vând plapume, Germania, calitate deosebită, 200.000 lei/bucată. Telefon 0722.857.837. (1536)

Vând mânză roibă, două vaci deosebite, baloți paie. Telefon 0745.390.375. (1533)

Vând MAȘINĂ RULAT CORNURI și FRANZELE. Telefon 254372, seara; 0745.608.431. (1469)

Vând baloți paie de orz și grâu, la domiciliul clientului. Telefon 0740.635.612 sau 0740.660.292. (1419)

Vând sfărmătoare porumb, tip Azoma. Telefon 0257/279651. (1533)

Vând (procur) FĂINĂ ALBĂ și NEAGRĂ - CEHIA. Telefon 473079. (1549)

Vând urgent vacă gestantă, fată curând, preț negociabil, la vedere, sau schimb cu 12 oi țurcane gestante, maxim a cincea fătare. Informații Șiștarovăț nr. 111, familia Blaj (la orice oră puteți veni). Telefon 0257/434292, seara, între orele 8-9. (Lipova, 20)

Vând INSTALAȚIE FABRICAT SIFON, convenabil, negociabil. Informații FELNAC nr. 841, Olariu. (4614)

Vând LEMNE FOC 1.200.000 lei, o DACIA PAPUC. Telefon 0742.407.739. (1439)

Vând LEMNE FOC tăiate, esență tare. Telefon 276488, GRĂDIȘTE. (1439)

Vând BOLȚARI VIBROPRESAȚI, TERMOIZOLANȚI 300x250x200-11.500 lei; mc-770.000 lei. Telefon 281491; 0722.381.750. (1639)

Vând instalație de muls vaci, cu 2 bidoane. Teleofn 0744.989.775. (1631)

Vând căței Rottweiler din părinți campioni, la preț foarte avantajos. Telefon 0744.174.780; 0257 - 457338. (1632)

Vând junincă gestantă luna a VII-a și 3 porci grași. Informații telefon 373434. (1637)

CUMPĂRĂRI TERENURI, IMOBILIARE

Cumpăr apartament 4-5 camere, în asociație (zona Vilelor-Romanilor) cu garaj. Telefon 0722.606.527. (1501)

Cumpăr casă 5 camere, zonă centrală, Pârneava, ofer 50-80.000 Eu. Telefon 338544.(1501)

Cumpăr apartament 2-3 camere, zona 300, Maiakovski, etaj 1-3. Telefon 338544. (1501)

Cumpăr garsonieră confort I, Vlaicu, Micălaca. Telefon 338544. (1501)

Cumpăr garsonieră sau apartament 1 cameră, plata pe loc. Telefon 277788; 0722.698.868. (1404)

Cumpăr teren 700-1.000 mp, FS minim 15 m, Aradul Nou, Grădiște, Micălaca. Telefon 0744.589.870. (1501)

Cumpăr apartament 4-5 camere, Micălaca sau Vlaicu. Telefon 338544. (1501)

Cumpăr apartament 2 camere, decomandat, neamenajat, ofer 12.000 Euro, exclus etaj 4. Telefon 261097; 0721.511.286. (1606)

CUMPĂRĂRI AUTO

Cumpăr Dacia cu numere noi cu sau fără probleme caroserie. Ofer între 8-22 milioane lei. Telefon 0723.045.296. (1209)

Cumpăr Mobra Hoinar și Mobra pentru piese, ofer 700.000, cu excepții. Telefon 0742.511.469. (1644)

CUMPĂRĂRI DIVERSE

Cumpăr mobilă veche din lemn curbat, ceasuri perete și de mână, obiecte vechi. Telefon 0744.203.945. (1192)

Cumpăr pene și coarne de cerb. Telefon 210480. (1461)

LOCURI DE MUNCĂ

Angajăm MEȘTER UNIVERSAL (să știe zugrăveli, zidărie, instalații electrice, sanitare etc). Telefon 0744.507.211. (1596)

Angajăm PERSOANĂ DINAMICĂ, bună cunoscătoare limba engleză, operare PC (turism). Telefon 0740.013.402; 270707. (1485)

SOCIETATE COMERCIALĂ angajează PROIECTANT, AUTOCAD 3D. CV la fax 276808 sau OP.9, CP.111, Arad. (1219)

SC angajează BARMANĂ. Telefon 256835. (p)

SOCIETATE COMERCIALĂ angajează SUDOR-INSTALATOR și PROIECTANT, experiență proiectare gaze. Telefon 276727. (1349)

SC DREAM TEAM SRL angajează CONFECȚIONERE la toate tipurile de mașini de cusut. Salar avantajos, bonuri de masă. Asigurăm transport. Informații telefon 276474. (1191)

Angajăm VÂNZĂTOARE pentru magazin alimentar. Relații telefon 214298. (1340)

TOLEDO angajează MAȘINISTE cu experiență, zona UTA și Aradul Nou, salar atractiv, bonuri masă. Asigurăm calificare. Telefon 275444, 0724.968.520. (1301)

Angajăm FRIGOTEHNIST și ELECTRICIAN AUTO. Salariu atractiv. Telefon 284857. (1392)

SOCIETATE ITALIANĂ angajează PERSONAL CALIFICAT și ȘEF SECȚIE pentru confecții cămăși, în localitatea TURNU. Telefon 469255. (1394)

FIRMĂ DE CONFECȚII angajează GESTIONAR cu experiență și PERSOANĂ cunoscătoare LIMBA ENGLEZĂși ITALIANĂ cu experiență PC. Telefon 289458, 213484. (1482)

SC angajează BARMANĂ cu experiență în domeniu. Telefon 270021, 0722.273.950. (1493)

Angajez MECANIC REPARAȚII MOTOARE și ELECTRICIAN AUTO. Telefon 0744.505.494. (1512)

SOCIETATE COMERCIALĂ angajează VÂNZĂTOARE cu experiență pentru alimentara. Telefon 281581. (1504)

Angajăm AGENT COMERCIAL posesor C. Domiciliul stabil Arad. Experiență distribuție. Telefon 0722.711.005. (1273)

S.C. RESCO S.A., angajează CONTABIL ȘEF, la firmă de producție mobilier. Informații telefon 281312. (1449)

SOCIETATE COMERCIALĂ angajează VÂNZĂTOARE cu experiență pentru Alimentara. Telefon 280110, 0723.169.998. (1415)

TOP SECURITY, Arad, P-ța Sârbească 1, telefon 281410, 280228, angajează PERSONAL PAZĂ, bărbați și femei din ZONA CHIȘINEU CRIȘ. (1187)

SC „ARCOOM" S.C.C.A Arad, str. Clișca nr. 8, telefon 255889, ANGAJEAZĂ, pentru secțiile din ARAD și CURTICI, CONFECȚIONERI la mașini de cusut industriale. (912)

Caut TRANSPORTATOR cu CAMIONETĂ 3,5 tone sarcina maximă autorizată, pentru TRANSPORT SĂPTĂMÂNAL ROMÂNIA - ITALIA și retur. Telefon 0722.343.767. (1535)

Închiriez SCAUN COAFURĂ, MASAJ, MANICHIURĂ-PEDICHIURĂ, zonă ultracentrală, pentru PF. Telefon 0257/232948. (1521)

PRIMĂRIA SÂNTANA organizează concurs în data de 16 februarie 2004, pentru ocuparea postului de CONTABIL ȘEF. Condiții: studii economice superioare, vechime în studii economice minim 5 ani. Relații telefon 462082. (1547)

Angajăm muncitori ASAMBLARE MASE PLASTICE și AGENȚI COMERCIALI, cu mașină proprie (fete și băieți). Telefon 275787. (1524)

SC angajează BARMANĂ-OSPĂTARĂ cu sau fără calificare. Telefon 218820. (1555)

SC AUTO SUPER SERVICE SRL angajează BRUTARI cu experiență, FELIATOR PÂINE. Telefon 212829; 0744.918.256; 0740.091.727, str. Octavian Goga nr. 19. (1577)

AGENȚIA IMOBILIARĂ NOBLESSE IMOBILIARE SRL angajează AGENȚI IMOBILIARI, condiții de salarizare deosebite. Experiența constituie un avantaj. Informații la telefon 273240. (1581)

Angajăm SUPRAVEGHETOR SALĂ INTERNET. Informații și CV la telefon-fax 270533. (1582)

Angajăm CONTABILĂ pentru evidență tehnico-operativă și contabilă, cunoștințe operare calculator. Telefon 0744.531.809; 241207. (1612)

SOCIETATE COMERCIALĂ caută BĂRBAȚI pentru activitatea de REPREZENTANȚĂ COMERCIALĂ. Cerințe: permis conducere B, C; cazier judiciar; garanție imobiliară; domiciliul Arad. Telefon contact 0745.519.692. (Criș, 28)

FIRMĂ STRĂINĂ angajează urgent SECRETARĂ, obligatoriu limba germană, foarte bine, engleză fluent, cunoștințe bune operare calculator. Trimiteți CV la fax 259248, până vineri. (1588)

SC angajează ȘOFERI PROFESIONIȘTI. Informații telefon 0722.645.393. (1636)

SC ATLASSIB SRL angajează IMPIEGAT AUTO: studii medii sau superioare, experiență domeniu minim 3 ani, cunoștințe operare calculator, permis conducere, domiciliul Arad sau împrejurimi, telefon; ȘOFERI AUTOCAR: permis conducere categ. B, C, D, E, vechime minim 3 ani ca șofer, domiciliul Arad sau împrejurimi, telefon; ȘOFERI microbuz transport persoane: permis conducere categ. B, C, D, E, vechime minim 3 ani ca șofer, domiciliul Arad sau împrejurimi, telefon. Telefon 0269 - 224298; 0269 - 231012 int. 391, 323, orele 7.30 - 16. (4625)

CPI SECURITY angajează PERSONAL de PAZĂ pentru Arad. Condiții excelente. Telverde: 0800.800.046, apel gratuit. (f)

PRESTĂRI SERVICII

ȘCOALA DE ȘOFERI „BELC" începe serie nouă pentru categoriile B; C; CE; D din 6 februarie 2004. CASA SINDICATELOR, telefon 230004; 381811; 0744.938.335. (p)

ȘCOALĂ ȘOFERI înscrie elevi, toate categoriile, prețuri mici. Garantăm reușita. Telefon 282440; 0722.566.405. (1538)

Școala șoferi col. RUSU asigură 30 ore de conducere. Telefon 283696. (1313)

Repar ieftin FRIGIDERE, CONGELATOARE. Garanțial. Deplasare gratuită. Telefon 380071; 0722.417.397. (1477)

AUTOMATIC SERVICE repară MAȘINI SPĂLAT automate. Domiciliu clientului. Telefon 259146, 0744.241.398. (1371)

Persoană PREDAU ENGLEZĂ, FRANCEZĂ, meditații, curs foarte intensiv. Telefon 0721.309.409. (1477)

SC execută renovări apartamente, birouri: TENCUIELI, GLETUIELI, GRESIERI etc. Telefon 348206; 0745.178.626. (1493)

Repar FRIGIDERE, la domiciliul clientului, ofer garanție. Telefon 454105; 0740.243.487. (1599)

(Continuare în pagina 15)

NOSFERATUM S.r.l. 20% reducere pensionari SERVICII FUNERARE COMPLETE certificat ISO 9001:2000 Arad, str. GHIBA BIRTA nr. 26 Tel. 0257/270.437;0744/554.874

(Urmare din pagina 14)

DIVERSE

LOTO în colectiv. Relații suplimentare la telefon 353185; 0744.980.375. (1573)

PRIMĂRIA ALMAȘ licitează în 14.02.2004, ora 10, GRAJD, SPAȚIU CEC, FÂNAR, SELECTOR, U650M, U445 DT. Licitația are loc în fiecare marți, până la adjudecare. (1517)

PRIMĂRIA ȘICULA, solicită oferte pentru amenajare grup sanitar sediu primărie, școli generale: CHERELUȘ, GURBA, ȘICULA și pentru lemne foc primărie și școli generale. Ofertele se depun până în data de 20.02.2004. (Ineu, 32)

Inițiem CURS DE COLABORATOR pentru CONSULTANT FINANCIAR la companie multifuncțională. CONDIȚII: vârsta minimă 27 ani. Interviul în 30-31 ianuarie. Telefon 0744.146.670. (1604)

PREZICĂTOARE

ALEXIL și ANA aduc pace, sănătate, prosperitate. Garantăm dezlegările. Profesionalism. Telefon 0256-436801; 0744.528.876; 0722.200.147. (1181)

Celebra tămăduitoare, clarvăzătoare
TAMARA,
dezleagă farmece, blesteme, împacă soț-soție, lecuiește beția, impotența, gelozia, aduce prosperitate în afaceri, aduce pacea și liniștea în casele oamenilor, rezultate 100%, garantate de la prima ședință. Apelați cu încredere, telefon 0257/368624; 0723.421.156. (1446)

Adrian, Arad. Sincere mulțumiri
VALERIEI,
m-a lecuit de patima beției. Telefon 0257/262935; 0744.288.220. (1470)

Celebra vrăjitoare din Revista Star,
SOVEJA
se află la cabinetul ei din Arad. Apelați cu încredere, 0744.255.389. (1640)

CITAȚII

Se citează la JUDECĂTORIA ARAD, pentru data de 25.02.2004, ora 8, sala 146, pârâtul IONIȚĂ GHEORGHE, în dosar nr. 13.222/2003 al Judecătoriei Arad, având obiect divorț, reclamanta fiind IONIȚĂ CLARA. (1609)

TURISM

TRANSPORT săptămânal 2 persoane în ITALIA (confort). Telefon 277788; 0722.698.868. (1404)

SCHIMBURI

Schimb tractor U650 cu tractor 445, cu tracțiune pe față. Telefon 0257/319146. (1513)

ÎNCHIRIERI

Doresc să închiriez apartament 2 camere. Telefon 0722.463.694. (1501)

Închiriez (ofer) apartament 2 camere, mobilat, zona Dinamo. Telefon 285419.

PARTICULAR, caut MAGAZIN între 70 - 150 mp, pentru ÎNCHIRIERE, în zonă cu vad bun. Telefon 0724.454.794. (27005)

Oferim spre închiriere SPAȚII COMERCIALE pentru: MAGAZINE, DEPOZITE, PRODUCȚIE. Telefon 281036. (c. 48)

Închiriez (ofer) SPAȚIU COMERCIAL str. Cozia, nr. 5. Informații telefon 0744.320.321. (1327)

Închiriez (ofer) apartament 2 camere, central, mobilat, contorizat. Telefon 274271; 0745.150.187; 0745.554.679. (1457)

Închiriem în zonă ultracentrală SPAȚIU pentru BIROURI. Telefon 208810. (1315)

Închiriez garsonieră, confort I, etaj II, Simfoniei, Micălaca, 60 Euro + 60 Euro garanție. Telefon 259383. (1463)

Închiriez (ofer) apartament 2 camere, mobilat, Micălaca, 575, Alba Iulia. Telefon 368073. (1464)

Închiriez spațiu central, etaj I, suprafața 250 mp. Telefon 0745.497.579. (1501)

Ofer chirie apartament 3 camere parter, bucătărie mobilată, cartier Alfa, 80 Euro lunar, garanție, chiria una lună anticipat. Prefer familie. Informații telefon 258139. (1405)

Doresc să închiriez apartament 3-4 camere, relativ central, parter, vedere spre stradă. Telefon 338544. (1501)

Închiriez SPAȚIU 15 mp, B-dul REVOLUȚIEI. Telefon 254372, după ora 19; 0745.608.431. (1469)

Închiriez PATISERIE cu/fără utilaje și PIVNIȚĂ pentru DEPOZIT, central. Telefon 0745.214.350. (1539)

Închiriez (ofer) SPAȚIU COMERCIAL, amenajat, 60 mp, parter. Telefon 0722.810.067. (1544)

Caut să închiriez garsonieră, parter, zona Vlaicu, Podgoria, Micalaca, centru. Telefon 338586. (1528)

Dau în chirie apartament 2 camere, zona Intim, mobilat ultramodern. Telefon 338594. (1528)

Ofer spre închiriere garsonieră confort I, mobilată, contorizată, în Grădiște, str. Aleea Romanței, bloc O, etaj I, ap. 30, vizibilă joi, între orele 15-18. Telefon 0721.847.167, după ora 14. (Criș, 30)

Primesc în gazdă, la bloc. Telefon 244348, orele 8-15; 20-24. (1598)

Dau în chirie apartament 2 camere central, etaj I, zona Gării, mobilat și contorizat. Telefon 0257 - 250937 sau 0745.205.356. (1628)

Ofer pentru închiriere casă mare pretabilă pentru birouri, cabinete, toate utilitățile, zonă centrală. Telefon 0745.305.214. (1641)

Închiriez casă renovată, central, lângă Jackson. Telefon 0744.531.875. (1649)

PIERDERI

Pierdut carnet asigurat, eliberat de CAS Arad, pe numele Mureșan Emanuela Loredana. Îl declar nul. (1561)

Pierdut carnet student, eliberat de Universitatea „Aurel Vlaicu", pe numele Budihală Radu Cătălin. O declar nulă. (1593)

Pierdut foi de parcurs cu seria 011037; 011038; 011039, aparținând Regiei Autonome Apă Canal. Le declar nule. (1608)

✝ DECESE ✝

Cu adâncă durere în suflet anunțăm încetarea din viață a iubitului nostru unchi
ȘERB NICOLAE
în vârstă de 66 ani. Înmormântarea va avea loc astăzi, 29 ianuarie a.c., ora 14,00, de la Biserica Ortodoxă Cuvin. Dumnezeu să-l odihnească în pace! Familia Hotăran.

✝ CONDOLEANȚE ✝

Mulțumim din suflet tuturor celor care ne-au fost alături în greaua încercare pricinuită de moartea celui care a fost
DAN TEODOR.
Familia îndoliată. (1652)

Familia DIE, în veci nemângâiată la pierderea celei mai iubite ființe,
MARIA
DIE,
mamă, soacră și bunică, le mulțumește tuturor celor care i-au fost alături, au plâns-o și au condus-o pe ultimul drum. Sincere aprecieri preotului ZAHARIA IOVA, pentru slujba de suflet, mulțumiri firmei KUKI - IN MEMORIAM pentru serviciile ireproșabile și recunoștință doamnei dr. LIA DUȘE, pentru strădania de a-i alina mamei noastre suferința.

Mulțumim celor care prin prezență, flori, mesaje și telegrame ne-au fost alături în marea durere pricinuită de trecerea la cele veșnice a lui
NICOLAE MIRON BRETOTEAN.
Familia îndoliată. (1574)

Suntem alături de familia MORCAN în grelele momente pricinuite de trecerea în eternitate a celei care a fost
MORCAN ELENA.
Familia ADAM din SUA, familiile ȘTEFEA și BOCȘA, ARAD. (1565)

Întregul colectiv al COLEGIULUI ECONOMIC ARAD este alături de colega MARIANA NOTAROȘ în profunda durere pricinuită de trecerea în neființă a tatălui socru. Dumnezeu să-l ierte! (1579)

Colectivul POLICLINICII MUNICIPALE este alături de colega lor ANI FARCAȘ la despărțirea de tatăl socru. Dumnezeu să-l ierte! Sincere condoleanțe! (1583)

✝ COMEMORĂRI ✝

A trecut 1 an de când scumpa noastră
PARASCHIVA OROS
a plecat în eternitate. Inimile noastre sângerează încă, iar sufletele noastre îi păstrează amintirea duioasă, pe care nici timpul și nici uitarea nu o vor putea șterge. Dormi în pace draga noastră. Soțul SIVE și copiii TIBI și OFELIA. (1204)

3 februarie este ziua suferinței de plâns și durere, la 9 ani de la plecarea ta

SILVIA
în veșnicii. Eu am rămas cu durerea în suflet, te plâng mereu până ne vom întâlni în cer sau pământ vom putrezi împreună în țărâna uitării, sper să nu mai fie mult. Parastasul sâmbătă, 31 ianuarie 2004, la Biserica Nouă Micălaca, ora 11. Soțul FLOREA MĂRENUȚ. (1362)

Cuvintele nu pot exprima durerea și tristețea pe care o simțim acum, la împlinirea a 8 ani de când ne-a părăsit pentru totdeauna cea mai bună mamă și bunică

MUNTEAN FLORIȚA,
din CURTICI. „Pe patul tău de suferință,/ Te-am tot vegheat să te ridici,/ Ți-am fost alături cu credință/ Te-ai dus și ne-ai lăsat aici./ Și s-a scurs atâta vreme,/ De când nu mai exiști,/ Decât în poze, gând și uneori în vis./ Și e atât de gol și atât de trist/ Când mama apare doar în vis/ Și astea nu-s de-ajuns/ Ca să te înlocuiască,/ Căci te-am iubit nespus/ Și-am vrea să fii în viață." Chipul tău blând și glasul dulce vor fi veșnic vii în inimile noastre. Cât ai trăit te-am iubit, cât vom trăi te vom plânge, nepoata LILIANA, strănepoții MARIUS, LAURA și DANU. Dumnezeu să te odihnească în pace! (1405)

Cu durere în suflet, aprindem o lumânare la trecerea unui an de când ne-a părăsit OMUL deosebit și CROITORUL
HENȚIU TEODOR.
Pios omagiu din partea fratelui și un prilej de aducere aminte pentru cei care l-au cunoscut și stimat. Dumnezeu să-l ierte și să-l odihnească! Familia HENȚIU. (1520)

Azi, 29 ianuarie 2004, se împlinesc 5 ani de la decesul celui care a fost
ANA ȚÂRCUȘ.
Nu te vom uita niciodată. Fratele, surorile și nepoții cu familiile lor. Dumnezeu s-o ierte! (p)

O lacrimă, aceleași regrete și păreri de rău la împlinirea a 7 ani de la trecerea în eternitate a celui care a fost fiu, soț, tată, socru și bunic

GHEORGHE CRIȘAN.
Să-ți fie somnul lin și îngerii aproape. Familia. (1566)

Azi, 29 ianuarie 2004, se împlinesc 5 ani de când ne-a părăsit cel care a fost

UCEA VASILE ANDREI.
Te vom plânge mereu. Dumnezeu să te odihnească. Părinții, soția și copiii. (1562)

Au trecut șase luni de când moartea nemiloasă l-a luat dintre noi pe cel care a fost tată, socru și bunic
ROȘU AUREL.
Te vor plânge mereu: fiul NELU cu soția și copiii, fiul PUIU cu soția și nepoata ADRIANA cu familia. (1585)

A doua iarnă își așterne zăpada pe tristul mormânt al dragului nostru

HÂRLĂU REMUS,
plecat în eternitate în 29 ianuarie 2002, lăsând în urmă un gol imens și multă durere. Îi vom păstra mereu amintirea vie. Familia. (4619)

✝ SERVICII FUNERARE ✝

IN MEMORIAM "KUKI"
SERVICII FUNERARE COMPLETE
Str. M Eminescu Nr.4 în curte
Tel: 211.929 - 0723.343.964
MAGAZIN DESCHIS LA ORICE ORĂ
OFERĂ:
■ SICRIE 10 modele de la 900.000 - 3.400.000
■ SICRIE LUX 6 modele de la 3.600.000-22.500.000
Mânere. Șuruburi, prosoape, lumânări, colaci și colivă
■ LENJERIE 10 modele de la 350.000 - 2.000.000
Apelând la serviciile noastre (spălat, îmbrăcat, formolizat și transport) BENEFICIAȚI DE 20% REDUCERE LA SICRIU
GRATUIT Transportul sicriului la domiciliu
Transport intern și Internațional
Se poate plăti și după ridicarea ajutorului de înmormântare

RO STYL COMPANY
SERVICII FUNERARE COMPLETE
Magazin deschis și noaptea
ARAD STR. M. EMINESCU 22 peste drum de ARTEX
Tel. 214.422, 0744.690.121
Pentru că suntem producători de sicrie nu simpli comercianți, PUTEM FACE O REDUCERE REALĂ de 40% LA SICRIU, clienților care fac toate serviciile cu firma.
ACCESORII FUNERARE
PLATA ȘI DUPĂ ÎNCASAREA AJUTORULUI DE ÎNMORMÂNTARE.
TRANSPORT intern și internațional.

S.C. SATLINE S.R.L. TELEFON 251.461, 0744/507.211 SHOW ROOM ARAD, Piața Mihai Viteazul - BL. M7 - PARTER

TÂMPLĂRIE DIN ALUMINIU ȘI P.V.C.

CU GEAM TERMOPAN; PROFILE PVC TROCAL Germania; PROFILE ALUMINIU Grecia

Reduceri între 8 și 12% în perioada ianuarie-februarie

NOU! RATE / 5 ani AVANS 0

Magazinele BENDEA

VĂ OFERĂ

INSTALAȚII SANITARE
GRESIE FAIANȚĂ

TOATĂ GAMA DE INSTALAȚII SANITARE, MATERIALE DE CONSTRUCȚII, SCULE, MATERIALE PT. AMENAJĂRI INTERIOARE

GRESIE FAIANȚĂ
IMPORT ITALIA și SPANIA

NOU!!! Produse electrocasnice

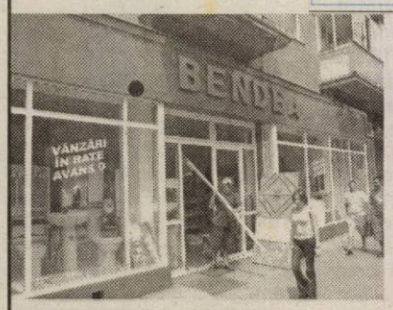

- cuptoare cu microunde
- mașini de spălat
- televizoare
- frigidere
- aragaze
- hote

(c.752/2003)

TOATE PRODUSELE COMERCIALIZATE CU PLATA ÎN 60 RATE LUNARE DOBÂNDĂ 1,75%/LUNĂ FĂRĂ GIRANT

ARAD, B-DUL REVOLUȚIEI nr. 26-38 Telefon 231.853

ARAD, STR. PĂDURII Telefon 228.966

ARAD, STR. L. REBREANU nr. 68 Telefon 250.905

AR AUTO LEASING

www.arautoleasing.ro

Dr. Ioan Ratiu nr. 13
0257 - 21.31.63
0745 - 10.63.63

Finanțare către persoane fizice cu garanție imobiliară

(C.A. 689/2003)

ACHIZITIE IN SISTEM CASH, RATE, LEASING OPERATIONAL SAU FINANCIAR CU AVANS 20% 12, 24, 36 SAU 48 RATE

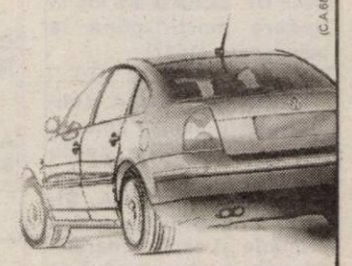

VW PASSAT 4 MOTION rate incepand cu 249 EUR

alegerea ta ...

s.c. Tehnodomus s.a.

Str. Petru Rareș nr. 28 Grădiște

angajează

- dulgheri
- zidari
- fierari betoniști
- tâmplari
- sudori
- zugravi
- inginer constructor-devizier (cunoscător limba engleză)
- magazioner-gestionar materiale de construcții
- paznici

Informații tel. 276.775, 276.613, 276.618 (4127307)

s.c. MOBILĂ și BINALE s.r.l.

TÂMPLĂRIE PVC

CALITATE GERMANĂ GEALAN

Execută mobilier din pal melaminat la comandă
Uscă cherestea capacitate 10 m³
Furniruiește cu presă import Italia

TELEFOANE 213.145 514.901 0745.852.250

Lia Ardelean

COMERCIALIZAM CEL MAI BOGAT SORTIMENT DE MOBILA

CASA DE CULTURA A SINDICATELOR
P-TA GARII NR. 6 BLOC I
TEL: 235666 FAX:306099
ORAR zilnic 9 - 17 sâmbătă 9 -13

(c.760/2003)

10 ANI DE ACTIVITATE

Lia Ardelean 1993~2003

s.c. B.A.T. ARAD s.a.

cu sediul în Arad, Str. Poetului nr. 131/a

angajează

- SUDORI
  - manual electric
  - MIG-MAG
  - tăietori oxigaz
- LĂCĂTUȘI CONFECȚII METALICE
- VOPSITORI

INFORMAȚII SUPLIMENTARE se pot obține la telefoanele 0257-289.700, 273.242 interior 117.

(3928233)

PODELE LAMINATE

MATROS 2000 în peste 25 de culori, cu folia izolantă de 3 mm GRATIS... de la 165 000 lei/mp + TVA

LAMBRIURI MDF si PVC... de la 131 000 lei/mp + TVA

Tel.:0257 / 349 888 , 0744 755 786
Arad, C. A. Vlaicu nr. 28-32
(înainte de stadionul UTA-fosta școală de șoferi)

(c.679/2003)

Vreți să cumpărați?
NU AVEȚI BANI?

EURO-CASSA S.R.L.

2.000 → 25.000 EURO
Apartament casă, teren, pământ etc.

6 % comision/an 100 luni durată de rambursare

EURO-CREDIT

Telefon: 284.390 ORAR 8⁰⁰-17⁰⁰
B-dul Decebal nr. 2-4, cam. 211. (S.C. PROIECT)

(4127299)

s.c. SALUBRITATE s.a.

ARAD, B-dul Iuliu Maniu F.N.

SERVICII DE VIDANJARE

INFORMAȚII LA:
Tel.: 262.417; 264.367; 280.873
Fax: 219.388
E-mail: salarad@inext.ro

(C. 20/2064)

SANPAOLO IMI BANK
Depozit la termen
între 12 și 36 de luni
Cu plata dobânzii lunar
18% p.a. - DOBÂNDĂ ÎN PRIMA LUNĂ
Informații suplimentare
ARAD, B-dul Revoluției nr. 88
TELEFON : 284.888 ; FAX : 285.202

ADEVĂRUL

Cotidian independent Arad

ASTRA
ASTRA VAGOANE CĂLĂTORI
Singurul producător de confort din domeniu
Str. Petru Rareș 1-3
Tel: 233.651 Fax: 258.168
e-mail: astra.calatori@astrac.rdsar.ro

Anul XVI, nr. 4124 | 20+8 pagini | VINERI, 30 IANUARIE 2004 | 5.000 lei
adevarul@arad.ro; adv.pub@arad.ro | http://adevarul.arad.ro
Publicație auditată de BRAT | Tiraj mediu zilnic vândut: 30 531

Fierbinți în plină iarnă

Mircea Contraș

De la jumătatea lunii decembrie, rafturile agențiilor de turism occidentale tind să se prăbușească sub greutatea cataloagelor și pliantelor turistice, care de care mai atractive, mai îmbietoare. Ofertele pentru 2004 sunt nu doar provocatoare ci și extrem de exacte: fie că e vorba de Spania, Italia, Turcia, Grecia, Croația, Franța ori destinațiile exotice, ele conțin informații exacte despre pachetul turistic oferit: numărul de stele, distanța până la plajă și până în centrul stațiunii, dacă balconul este cu vedere spre mare ori spre interior, dacă există aer condiționat, câte programe recepționează aparatul TV și de câte ori pe săptămâna este schimbată lenjeria. Totul la prețuri atractive, oricum mai mici decât cele cumpărate din România, pentru aceleași destinații turistice. Nici nu e de mirare: acolo unde vânzările sunt mari, unde se cumpără „en-gros" și prețurile sunt mai mici.

La începutul acestei luni, aflându-mă într-o metropolă occidentală, am intrat în câteva agenții de turism, solicitând informații despre două destinații turistice alese la întâmplare: Turcia și Spania. M-am ales cu un braț de cataloage. Am mai întrebat de România și Bulgaria. România - nu, însă catalogul cu oferta turistică a Bulgariei era în raft și mi-a fost oferit imediat. Interesant însă e că în ianuarie agențiile turistice occidentale sunt pur și simplu asaltate de cetățenii Uniunii Europene. Acum, în ianuarie, se planifică concediile, iar acestea sunt „bifate" în funcție de ofertele turistice. Acum se fac rezervările, se plătesc avansurile, se obțin discounturile (până la 15-20 la sută). Cele mai bune oferte se vând în ianuarie. Din februarie încolo se vând mai ales ofertele „last-time", locurile libere obținute la prețuri incredibil de mici în ultimul moment, de regulă cu doar 48 de ore sau chiar mai puțin înainte de începerea excursiei, pentru completarea locurilor care ar fi rămas oricum libere.

(Continuare în pagina 6)

Ieri, în ședința CLM Arad

Fuziunea CET-ARTERM, cel mai fierbinte subiect

Foto: V. Musca

- S-au scumpit biletele și abonamentele de tramvai
- Vom avea „Euro-WC"-uri...

Consilierii municipali au fost convocați ieri în ședință ordinară, pentru a dezbate o serie de proiecte de hotărâre de larg interes cetățenesc. De departe însă, cel mai fierbinte subiect (și nu punem ghilimele) a fost fiziunea CET-ARTERM. Cum acesta era al șaselea pe ordinea de zi, aleșii locali și-au făcut încălzirea cu „interpelările" la adresa Executivului. Consilierul Nicolae Mladin (PNȚ-CD) întreba conducerea Primăriei cine are obligativitatea curățirii de zăpadă a locurilor de parcare marcate. Parktronic sau Salubritatea trebuie să efectueze această operațiune pentru că, de două zile, de când ninge, nici unii nu s-au prea obosit să dea cu lopata pe-acolo. Andrei Kiraly (UDMR) a revenit cu o întrebare cât se poate de justificată: Oare firma care a concesionat parcările din municipiu ar putea să nu blocheze roțile mașinilor, când vine vorba de părinții care își aduc dimineața odraslele la grădiniță?!

Consilierul Gavril Popescu (PNL) s-a interesat la rândul său de situația unei interpelări făcute în urmă cu o lună și ceva, prin care solicita explicații legate de „gheara galbenă". Fără să stea prea mult de gânduri, primarul Dorel Popa (PSD) i-a spus că i-a trimis deja răspunsul. Când liberalul i-a replicat că nu l-a primit, primarul a scos din mapă o copie pe care i-a înmânat-o. Văzând-o, Popescu a pufnit în râs. În acel moment, era limpede că săbiile Puterii și Opoziției erau deja scoase din teacă, iar lupta putea începe!

Sorina Ambruș
Nicolae Oprean

(Continuare în pagina 5)

JACKSON
Hotel Restaurant din Vama Nădlac
Organizează nunți botezuri mese festive
La numai 12 Euro
Informații tel.206.227
(C.598/2003)

Aradul a pierdut și Inspectoratul de Mediu

Guvernul României a decis, la finalul anului trecut, înființarea Agenției Naționale de Mediu, acțiune materializată în 27 ianuarie, o dată cu apariția actului normativ în Monitorul Oficial.

Prin această decizie, Aradul a rămas, **practic, fără Inspectoratul de Mediu, care va avea sediul la ... Timișoara, municipiul nostru urmând să se aleagă cu o simplă filială a agenției de pe Bega.**

Deși în ultima vreme se discută destul de mult pe tema reînființării Ministerului Mediului și Apelor (acest domeniu fiind unul important în negocierile de aderare la Uniunea Europeană), structura agențiilor de mediu nu va fi schimbată, urmând ca la nivelul întregii țări să existe doar **opt filiale**, iar restul inspectoratelor să fie subordonate.

Cosmin Mihuța

De la corespondentul nostru la Bruxelles, Marilena Lungu

Elevii olimpici internaționali vizitează instituțiile europene

Pag. 8

INTERNEXT
Acces liber fără parolă !
Trafic NELIMITAT !
891234
Tarife fără TVA:
TARIF I Luni-Duminica 8-22 3,52 eurocenti/minut
TARIF II Luni-Duminica 22-8 1,76 eurocenti/minut
Info : 0257-285353; www.inext.ro
(C.774/2003)

Avocat Florian Oneș - primul independent pentru Primăria Arad

Pag. 6

Surpriză rară!

Pentru zăpada de ieri edilii au fost pregătiți

Foto: V. Musca

Zăpada care a căzut ieri noapte a avut darul să-i scoată din case pe toți cei în a căror sarcină stă deszăpezirea orașului. **Edeleni Coloman**, de pildă, șeful Gospodăririi Comunale Arad, ieri dimineață la ora șase era pe străzile municipiului, cu telefonul la ureche, coordonând toată suflarea de pe arterele care depindeau de intervenția angajaților instituției pe care o conduce. Ca atare, ne-am alăturat și noi șefului G.C.A., spre a vedea cu ochii noștri dacă orașul va avea vreo șansă să fie decongestionat pentru restul zilei.

Eugenia Pantea

(Continuare în pagina 4)

ASIROM RCA este șansa ta!
ASIROM
Încheind asigurarea RCA la ASIROM până la 1 MARTIE 2004, pentru întregul an
Veți participa la extragerea computerizată a următoarelor premii:
- Premiul I - 46 autoturisme Matiz Daewoo
- Premiul II - 93 sejururi de câte CINCI ZILE fiecare în GRECIA

Încheind asigurarea RCA la ASIROM până în 15 MARTIE 2004 pentru întregul an sau doar pentru primul semestru, veți participa la extragerea premiilor speciale - obiecte electro-casnice (televizoare, aspiratoare, filtre de cafea și călcătoare) care are loc la sediul sucursalei în fiecare zi de marți pentru cei care au încheiat asigurarea în săptămâna care a trecut.

Corleone
organizează
Nunti Botezuri
Mese festive
Preț echivalent în lei a 15 Euro / pers.
Informații și rezervări la tel. 210.944, 0788.318.580
(C.p.748/2003)

INCHIRIEZ SPATIU COMERCIAL B-DUL. REVOLUTIEI 100 m² TEL: 0721.269.705

Meditația zilei

Nu există tortură mai nemărginită pentru om ca propriile gânduri.

- John Webster -

Calendar

Astăzi, Soarele răsare la ora 7 și 37 de minute și apune la ora 17 și 21 minute. Au trecut 29 de zile din acest an. Au mai rămas 337 de zile până în 2005.

Praznicul zilei: Biserica ortodoxă: Sf. Trei Ierarhi: Vasile cel Mare, Grigorie Teologul și Ioan Gură de Aur; Sf. Sfinții Muc. Ipolit, ep. Romei; **Biserica greco-catolică**: Sf. Trei Ierarhi Vasile, Grigorie și Ioan, Sf. M. Ipolit, papa Romei; **Biserica romano-catolică**: Martin, Olga.

A venit barza!

La Arad: Lucoaie Iasmin, Stan Daria-Denisa, Curt Alexanda-Codrina, Moț Georgiana-Ionela, Covaci Daniela, Covaci Sorin-Pavel, Pîrvu Ana-Maria.

Comenzi taxi

- **ALFA PLUS** 949; 349.349
- **DELMAR** 229220
- **TAXI ALFA** 22.88.88; 25.25.26; 0723-200.301; 0745-50.60.70
- **TAXI ARAD** 244.244; 274.444; 0722-755.440
- **DIESEL STAR** 212.222; 0722-361.011; 0745-645.645
- **EUROPA** 275.555; 0723-677.555; 0744-828.163
- **FAVORIT** 280.000; 281.111; 0740-083.333; 0742-409.992
- **VALI DIESEL** 280.705; 280.100
- **MIRCO MILI** 230.530; 230.730; 0740-152.828; 0723-062.366

„Adevărul" vă ascultă

La telefonul dimineții 280944, între orele 9,00 și 12,00

Plăți aberante!

Pavel Petruț din Arad, cartierul Aurel Vlaicu ne-a contactat la redacție pentru a reclama că administratorul blocului în care locuiește îl obligă să plătească ceea ce nu se cuvine. **„Toți locatarii avem repartitoare la căldură montate de către Contor Zenner. Administratorul ne pune, pe cei care locuim la etajele superioare să plătim 15 la sută din ceea ce consumă cei de la parter, spunând că ei sunt neîndreptățiți. Are acest drept?"**, întreabă dl. Petruț.

Am luat legătura cu **Zeno Achim** - referent comercial de specialitate în cadrul Contor Zenner, care ne-a declarat că toate calculele pentru locatari sunt efectuate de către firmă. **„Administratorul este un simplu angajat al proprietarilor. El doar afișează calculele făcute de noi și nu are dreptul să se amestece în facturile noastre. Vine doar să ridice și să achite facturile. Îl rugăm pe acest domn să depună la noi o sesizare în acest sens, ca să vedem despre ce este vorba și, dacă este cazul, să luăm măsuri"**, spune **Zeno Achim.**

Și la noi a nins!

Estera Botaș din cartierul grădiște, strada Trenului sesizează faptul că strada din acest cartier pe care circulă autobuzul nu a fost curățată de zăpadă. **„Și la noi în cartier a nins, nu numai în centru. Este un alunecuș de ne este frică să circulăm cu autobuzele. Și așa mijloacele de transport cu care circulăm sunt vai și amar, că ne este frică să nu se rupă... Noroc cu șoferii, că sunt profesioniști. Să vină să deszăpezească și la noi în cartier!..."** S-audă cine trebuie!

Redactor de serviciu,
N. Bodran

La telefonul după-amiezii, 280944, între orele 15-18

* Un reprezentant al locatarilor blocului B, nr. 7, de pe strada Simion Balint, ne-a contactat la redacție pentru a-și exprima nemulțumirea vis-a-vis de serviciile prestate de cei de la Arterm. „Astăzi, la noi au intrat hoții. Și când spun hoții, mă refer la cei de la Arterm. La noi în apartamente, căldura nu a mers de când a început iarna. Cei de la Arterm fac economie cu noi. Au o pompă, pe care o închid. Dar astăzi, când au venit, au deschis pompa, au controlat caloriferele, care mergeau, iar după ce au plecat au tăiat din nou căldura. Nu au obraz", susține reclamantul. În legătură cu acest caz, vom reveni în numerele viitoare ale ziarului nostru.

Redactor de serviciu
C.M.

ACTUALITATEA CULTURALĂ

TEATRE

Azi, 30 ianuarie, Teatrul de Start Arad prezintă la ora 18, la Sala Studio, piesa **Pe muchie de șuriu**, iar sâmbătă, 31 ianuarie premiera **La porțile lumii**, spectacol care se va juca și duminică, 1 februarie, ora 18.

CINEMATOGRAFE

DACIA (tel. 255.576): Gothika (SUA) 11; 13,00; 15; 19; 21

MUREȘUL (tel. 280.532): Piratii din Caraibe - Blestemul Perlei Negre (SUA) 10; 12,30; 15; 18

ARTA (tel. 280.526): Spider (S.U.A.) 16; 18; 20

SALA MICĂ: Jaf în stil italian (SUA) 15,30; 18,30

INEU (29 ian.-1 feb.) Stăpânul inelelor 2 (SUA) 15; 18.

Meteo

Vremea va fi deosebit de rece. Cerul va fi variabil. Vântul va sufla slab la moderat din sector vestic. Noaptea și dimineața vor fi condiții de ceață. Temp. max.: -7 la -4°C. Temp. min.: -14 la -11°C.

Foto: Viorel Musca

CUR$UL VALUTAR

VALORI ÎNREGISTRATE IERI, 29 IANUARIE 2004

Denumirea valutei	BNR	BCR		BRD		Banca Transilvania		Banca Românească		Banca Romexterra		Alpha Bank	
		C	V	C	V	C	V	C	V	C	V	C	V
Euro	40712	40500	41000	40350	40850	40300	40900	40450	41000	40300	40950	40450	40850
Dolar S.U.A.	32542	32100	32600	32260	32760	32000	32700	32281	32840	32050	32800	32200	32850
Forint	155	146	161	149	159	150	156	-	-	148	158	-	-

Horoscop

Vineri, 30 ianuarie 2004

Berbec (21.03-20.04) Vă justificați capriciile și vă urmăriți insistent ambițiile.

Taur (21.04-20.05) Schimbul de informații la distanță devine mai lesnicios.Vă puteți exprima dezinvolt în societate.

Gemenii (21.05-20.06) Evenimentele se aglomerează. Puteți face schimbări în viața intimă sau de colectiv.

Rac (21.06-22.07) După ce v-a cunoscut sériozitatea, blândețea și devotamentul, cineva din apropiere vă propune o alianță.

Leu (23.07-22.08) Vă place mult prea mult ce faceți pentru a mai avea timp și de altceva.

Fecioara (23.08-22.09) Vă activați coechipierul pe umerii căruia treceți o parte din sarcinile gospodăriei.

Balanța (23.09-22.10) Combateți stresul cu excese senzuale.

Scorpion (23.10-21.11) V-ați construit o imagine de învingător și veți căpăta din ce în ce mai multă credibilitate.

Săgetător (22.11-21.12) Faceți ordine în relațiile de cuplu. Puneți punct unei legături care începe să vă cam încurce de la o vreme.

Capricorn (22.12-19.01) Sunteți pe o pantă ascendentă a puterii de seducție.

Vărsător (20.01-20.02) Vă expuneți nestingherit punctul de vedere, chiar dacă este fantezist.

Peștii (21.02-20.03) Nu faceți risipă de energie. Luați-vă un scurt răgaz, departe de forfota mulțimii.

UTILITARE

PRIMĂRIA MUNICIPIULUI

Program de relații cu publicul (camera 5) luni-miercuri-vineri între orele 8-12; marți-joi între orele 8-12; 15-17 - tel. 284.744, tel. centrală 281.850.

PIEȚE, TÂRGURI

Astăzi este zi de piață la Ineu, Lipova, Covăsânț, Mișca, Moneasa, Șepreuș, Șimand, Vladimirescu, Șeitin. Tot astăzi se organizează târguri săptămânale la Ineu, Șepreuș, Șimand.

FARMACII DE SERVICIU

● Farmacia **REMEDIUM** Arad, B-dul Revoluției nr. 52-54. Program luni-vineri: 7,30-20,00, sâmbătă 8,00-14,00. Telefon 233.195. Eliberăm rețete compensate și gratuite.

● Farmacia **„ALEXANDRA"**, str. Tribunul Dobra, nr. 24 (stația tramvai Boul Roșu), tel. 282.062. Program luni-vineri: 7-22; sâmbăta: 8-18; duminica: 9-15. Eliberează medicamente compensate și gratuite

● Farmacia **„OMNIAFARM"**, Calea Aurel Vlaicu, Bl. Z28, cu program zilnic de la orele 8,00-22,00. Telefon 271.724. Eliberează rețete gratuite și compensate

URGENȚE STOMATOLOGICE

● Asigură Cabinetul din str. Crișan (în spate la Gionelli).

● În zilele de sâmbătă și duminică, urgențe stomatologice asigură și cabinetul din B-dul Revoluției nr. 62, ap. 17, între orele 9,00-19,00. Telefon: 256.665.

● Cabinetul Stomatologic din Calea Victoriei nr. 7A asigură zilnic urgențe, inclusiv sâmbăta, între orele 10-15. Telefon 0745.565.622.

● Cabinetul stomatologic din B-dul Revoluției nr. 95, etajul I, asigură urgențe, zilnic între orele 8-14, telefon 282.184.

● Cabinetul Stomatologic din str. Crișan nr. 6 (vizavi de Complexul Stomatologic) asigură urgențe stomatologice. Luni-Joi: 13,30-19,00; Vineri: 9,00-15,00. Tel. 338.101

● Cabinetul Stomatologic din str. Românului nr. 4 (lângă antichitățile de pe colț cu Mețianu) asigură zilnic urgențe stomatologice între orele 9-13; 15-20. Telefon 0744/752.020; 0723/013.704.

DISPENSAR VETERINAR

Dispensarul veterinar din Aradul Nou efectuează zilnic, orele 8-16 (sâmbăta 8-12 și duminica) examen trichineloscopic, vaccinări antirabice și sterilizări câini-pisici, însămânțări artificiale. Telefon 287.298.

CITIRE APOMETRE

Vineri, 30 ianuarie: Iuliu Maniu fără soț, Dosoftei, Lermontov. I. Mureșan, V. Necula, Zărandului, Constanța Hodoș, Ceaikovski, Sinagogei, G. Alexandrescu, Șelimbăr, S. Bărnuțiu, Șelari, Voluntarilor

ÎNTRERUPERI CURENT ELECTRIC

Vineri, 30 ianuarie orele 8-15: Micălaca Bl. 366, 367, 362; Vlaicu Bl. Z13, Z19B; **h 10-15**: Calea Timișoarei (orele 10-15).

ADMINISTRAȚIA FINANȚELOR PUBLICE

Administrația Finanțelor Publice a municipiului Arad: Asistență contribuabili (impozitul pe venitul global) - telefon 280.633, 280.733, int. 198 (persoane fizice) și 125 (persoane juridice) între orele 8,00-12,00. Informații mai pot fi obținute la adresa de web: www.finantearad.ro

ÎNREGISTRĂRI ÎN CAZ DE DECES

Biroul de Stare Civilă - decese face înregistrări după următorul program: sâmbătă și duminică, între orele 9,00-11,00. Tel. 281.850.

TELEFOANE DE URGENȚĂ

POMPIERI 981; 251.212

AMBULANȚĂ ARAD - 961 sau 251.313

POLIȚIE: 955

Numărul de centrală telefonică al I. J. P. (Inspectoratul Județean de Poliție) Arad: 207.100.

S. C. DISTRIGAZ-NORD S. A. TÂRGU MUREȘ

Sucursala de Distribuție a Gazelor Naturale Arad, Dispeceratul permanent - telefon 218.928; 256.928

DERANJAMENTE CURENT ELECTRIC

Tel. 235.991

S. C. SALUBRITATE S. A. ARAD

Dispecerat între orele 7,00-19,00.
La telefonul: 280.873.

PROTECȚIA CONSUMATORULUI

B-dul Revoluției, nr. 50. Telefon: 257.049

DIRECȚIA DE SĂNĂTATE PUBLICĂ

- serviciul de permanență: 254.438

GARDA FINANCIARĂ:

B-dul Revoluției nr. 79, telefon: 281.119

INSPECTORATUL TERITORIAL DE MUNCĂ ARAD

Str. Episcopiei nr. 11-13, tel.: 211.762, 211.862.257.251

AGENȚIA JUDEȚEANĂ PENTRU OCUPAREA FORȚEI DE MUNCĂ

Str. Gheorghe Lazăr nr. 20, tel: 281998, 211791.

POLIȚIA DE FRONTIERĂ: tel.: 959

ADEVĂRUL

Cotidian independent Arad

Editor: S.C. ADEVĂRUL Arad S.R.L.
COD FISCAL R 1681938 ● COD SICOMEX 19.604 ● CERTIFICAT J 02/1886 / 31 X 1991 ● COD SIRUES 020956601 ● ISSN 1220 - 7489

Redacția și administrația: 310130 Arad, Bd. Revoluției nr. 81. Telefoane: SECRETARIAT - 281802, fax 280655, 280625; ADMINISTRAȚIE - CONTABILITATE - 281797; MICA PUBLICITATE - 210775; MAREA PUBLICITATE - 280904; CLUBUL PRESEI - 280989.

Consiliul de administrație: președinte - MIRCEA DORGOȘAN, telefon 281802, 280625; vicepreședinte - MIRCEA CONTRAȘ, telefon 280854; membri: LIZICA MIHUȚ, telefon 280070, ȘTEFAN TABUIA, telefon 280854, MIRCEA ȚIȘCĂ, telefon 280904.

Colegiul de redacție: ȘTEFAN TABUIA (redactor-șef), telefon 280854; MARCEL CANCIU (șef secție foto), telefon 281701; ALEXANDRU CHEBELEU (șef secție sport), telefon 281701; GABRIELA GROZA (secretar general de redacție), telefon 280854; VASILE FILIP (șef secție cultură-învățământ-tineret), telefon 280003; IOAN IERCAN (șef secție politică), telefon 280943; TRISTAN MIHUȚA (șef secție probleme sociale - investigații), telefon 281855; DORU SAVA (șef secție economic), telefon 281738; NICOLAE OPREAN (șef secție actualități), telefon 280003; MIRCEA ȚIȘCĂ (șef secție publicitate și difuzarea presei), telefon 280904; MIRCEA CONTRAȘ (vicepreședinte al consiliului de administrație), telefon 280854; MIRCEA DORGOȘAN (președinte al Consiliului de administrație), telefon 281802, 280625.

Tiparul executat la S.C. MEDIAGRAF S.A. ARAD, str. Feleacului F.N., telefon 250902, fax 250920

Adresa Internet http://adevarul.arad.ro

În ședința CJA

Majorări de taxe, tarife și salarii

● pentru opoziție, o plimbare cu limuzina instituției costă 10 euro

Consilierii județeni au aprobat, în ședința ordinară de ieri, 18 proiecte de hotărâri cu privire la majorări de tarife, modificări de organigrame, strategii ale direcțiilor din subordine, taxe și majorări salariale.

Ceea ce ar putea suscita interesul arădenilor este majorarea tarifelor la transportul în comun cu autobuzele, atât în mediul urban, cât și în mediul rural. La propunerea Companiei de Transport Public Arad, majorarea a oscilat undeva între 12 și 13 procente, având în vedere rata inflației. Astfel, pentru o călătorie cu autobuzul în județ vom plăti între 5000 de lei și 100 de mii de lei, în funcție de distanța în kilometri. Tarifele la transportul urban cresc cu 1000 de lei pentru o călătorie, care va costa 8.000 de lei, iar prețul unui abonament pe o linie va fi de 230 de mii de lei.

Nici tarifele practicate de serviciile de dezinfecție epizootică din vămile arădene nu au scăpat nemajorate. În funcție de mărimea mașinii, pentru dezinfecție se percep sume cuprinse între 2 și 15 euro, iar taxa ecologică variază și ea între 4 și 13 euro.

Cum majorările au fost la modă în această ședință, n-au fost uitați nici conducătorii județului, alături de membrii consiliului. Aceștia și-au votat majorări salariale de 6%, de care beneficiază tot sectorul bugetar.

Partea de „Diverse" a făcut deliciul celor prezenți la ședință. Consilierul PNL, Corneliu Pădureanu, i-a cerut președintelui Caius Parpală să motiveze achiziționarea deja celebrei limuzine și să spună ce are împotriva mașinilor de fabricație autohtonă.

Președintele CJA a răspuns în stilul său arhicunoscut: **„Am să vă răspund în scris, dacă vreți, de ce am considerat să îmbogățesc parcul auto al CJA cu această mașină, pe care nu am să o iau acasă. Iar la cealaltă întrebare nu vă pot răspunde. Însă, în schimbul sumei de 10 euro vă ofer un tur al orașului cu mașina, să faceți voi comparație între un Volkswagen Phaeton și o mașină autohtonă".**

Chiar dacă nu a fost mulțumit de răspuns, consilierul Pădurean nu a găsit o replică de moment. Mai ales că, după încheierea ședinței, Caius Parpală a găsit de cuviință să spună la toată lumea că unii nu știu ce votează. Asta pentru că achiziționarea mașinii a fost prevăzută în bugetul pe 2003, votat în ședință de consiliu.

Sorina Ambruș

La Arad

Calea ferată - propusă pentru privatizare

Directorul Regionalei CFR Timișoara, dl. Mihail Spiridon, a discutat ieri cu autoritățile județului posibilitatea închirierii de către CFR SA a unei părți din infrastructura feroviară neinteroperabilă, precum și de gestionare a acesteia de către un operator privat. **„Este vorba despre o deschidere a pieței. Prin acest demers s-ar putea accesa o serie de fonduri europene. Bineînțeles însă că nu este vorba despre traseele care au legături cu Europa, ci de căi ferate interne"**, afirmă prefectul Ungureanu.

CFR-ul pune la dispoziția potențialilor operatori privați interesați atât căile propriu-zise, cât și mijloacele de transport. La nivel național, există 14 astfel de operatori privați, în schimb la Arad, până în prezent, nu există nici unul.

Traseele propuse spre privatizare sunt: Vața - Gurahonț, Gurahonț - Ineu, Ineu - Cermei, Radna - Timișoara Est, Arad - Nădlac, Sântana - Ineu, Nădab - Grăniceri.

M. P.

Foc în Zona 300

Ieri la amiază, pompierii au fost chemați de urgență în Zona Micălaca 300, fiindcă a luat foc izolația unei conducte aparținând Arterm. Un echipaj s-a deplasat imediat la locul cu pricina, constatând că și acest foc - ca multe altele din ultima perioadă - a fost provocat de boschetari, care încearcă să se încălzească în cele mai nepotrivite moduri. Din păcate, aurolacii dispar de fiecare dată de la locul faptei, după ce văd că focul pe care l-au aprins începe să se extindă. De obicei, în asemenea situații, pompierii sunt chemați de cetățenii din blocurile din preajmă, care văd flăcările și dau un telefon.

E. Pantea

ARĂDENI! UN NOU MAGAZIN DE CARNE ȘI PRODUSE DIN CARNE
PRODUSE ROMÂNEȘTI - CALITATE GERMANĂ - PREȚURI PENTRU ROMÂNI
FIRMA „LAZAR" COMERCIALIZEAZĂ EN GROS ȘI EN DETAIL
PRODUSE DIN CARNE DE PORC ȘI VITĂ
SĂPTĂMÂNA ACEASTA
PREȚURI PROMOȚIONALE LA:
Parizer porc 45.000 lei/kg
Șunculiță țărănească 110.000 lei/kg

NUMAI LA FIRMA „LAZAR"
ARAD, Calea 6 Vânători nr. 1-3, tel. 253.551; fax: 253.377, mobil: 0745.027.582
LA CIRCA 100 METRI DE LA AUTOGARĂ
(C.776/2003)

Consilierii județeni - îndoiosați de soarta gemenilor nevăzători

Ieri, consilierii județeni au fost îndoiosați de soarta gemenilor nevăzători din Vladimirescu, care au ajuns în Belgia, pentru a fi operați. Consilierul Simion Jarko le-a adus colegilor dumnealui la cunoștință că micuții au fost operați în data de 26 ianuarie la ochiul drept și ieri la ochiul stâng, că se simt bine, dar că vor avea nevoie mare de bani pentru momentul când se vor reîntoarce în țară, fiind nevoiți să călătorească săptămânal la București, spre a fi văzuți de specialistul care le-a deschis ușile înspre Clinica din Belgia. Ca atare, consilierii județeni au decis să doneze fiecare câte un milion de lei din bugetul propriu, pentru familia Pascal din Vladimirescu. De asemenea, se va face și o anchetă socială, spre a se urmări posibilitatea ca aceștia să fie finanțați și din alte fonduri.

Eugenia Pantea

Cronica măruntă

● Mai mulți comercianți au fost sancționați de către gardienii publici pentru că nu și-au curățat zăpada din preajma unităților: S.C. Fag Impex, S.C. Curățătoria Chimică, S.C. Orange, S.C. Altex. De amendă n-a scăpat nici Colegiul Național „Moise Nicoară". Toți au fost sancționați cu amenzi cuprinse între 200 și 400 de mii de lei. Aceleași sancțiuni le-au primit și câteva asociații de locatari: strada Predeal, bloc 7A, Calea Aurel Vlaicu, blocul X42, scara B, bloc 60-68.

● Vânzătorii stradali au fost, din nou, „arși" la buzunare de către gardienii publici deoarece au comercializat diferite produse pe domeniul public, fără a deține chitanță din partea primăriei Arad. Amenzile s-au situat între 100 și 150 de mii de lei: Aurelia Szekely, Rupi Samu, Florica Dulany, Marius Bota, Maria Bota, Alin Anton, Marian Modiga, toți din Arad, Vasile Botiș din Fântânele și Irina Rus din Curtici.

● Prefectul Dan Ungureanu a participat aseară la o întâlnire cu delegația franceză alcătuită din Ministrul delegat pentru Relații Europene, d.na Noelle Lenoir, Ambasadorul Franței la București, dl. Phillpe Etienne și ministrul român al Integrării Europene, dl. Alexandru Fărcaș. Întâlnirea a avut ca temă cooperarea din cadrul Euroregiunii Dunăre - Criș - Mureș -Tisa.

● Ieri a rămas fără permis **Aurel Pașca**, de 37 de ani, din Curtici, fiindcă a condus sub influența alcoolului. Și a zăpezii, totodată, deoarece prea... aluneca în trafic.

● **Simion Cristea**, de 41 de ani, din Frumușeni și **Ilie Rista**, de 50 de ani, din Curtici, au fost introduși în arestul Poliției având de executat câteva luni bune de închisoare, pentru săvârșirea infracțiunii de furt. Cei doi au reușit, nu se știe cum, să fugă de răspundere, până mai ieri.

● **Atilla Baczo**, de 38 de ani și **Șandor Baczo**, de 33 de ani, ambii din Sfântu Gheorghe, au fost prinși, ieri noapte, în flagrant, în timp ce sustrăgeau mai multe bunuri din subsolul unui bloc din Arad. Au bătut calea de pomană, dacă s-au gândit că polițiștii arădeni nu sunt vigilenți.

● Zăpada căzută în ultimele două zile a sporit atenția la trafic atât în rândul conducătorilor auto cât și al pietonilor. Spunem asta pentru că la Serviciul de Urgență Ortopedie din cadrul Spitalului Județean s-a înregistrat un singur caz de fractură cauzat de polei. Se pare că arădenii au luat la cunoștință faptul că trebuie să evite pe cât posibil plimbările în această perioadă.

● Întâlnirea organizată zilele acestea la Sinaia între premierul Adrian Năstase și parlamantarii partidului social democrat a dat peste cap dialogul programat între prefectul Dan Ungureanu și cei care ne reprezintă județul în Parla-ment. Stabilită pentru astăzi (30 ianuarie a.c.), întâlnirea cu reprezentantul guvernului în teritoriu va fi reprogramată pentru o nouă dată, nestabilită până în prezent.

Accident grav la Săvârșin

Gheorghe Chișbac, de 32 de ani, din Sebeș, județul Alba, în timp ce conducea un autotractor pe raza localității Săvârșin, nu a adaptat viteza la condițiile de trafic, a derapat și a trecut pe contrasens, unde s-a tamponat frontal cu un autoturism condus regulamentar de Daniel D., de 28 de ani, din Brașov. Din păcate, tânărul a fost grav accidentat, fiind transportat de urgență la Spitalul Județean Arad.

E. Pantea

transport de persoane si colete spre FRANTA, la standard occidental
Paris Bordeaux Toulouse
Reims Carcasonne Narbonne
Metz Montpellier Nimes
Avignon Marseille
Toulon Cannes
Nice

(c.3/2004)
LUMEA SE MIȘCĂ CU ATLASSIB
INFORMATII, la tel. 08010100100 sau la orice agenție ATLASSIB

La cumpărături cu cecul Euro-GSM
Euro-GSM și-a diversificat lista de cadouri oferite la conectare, cu o noua ofertă interesantă: cecul cadou !
Noul cec valoric de 300.000 lei se acorda noilor abonati cu telefoanele la promotie. Cecul valoric poate fi apoi folosit la reducerea pretului telefonului, la cumparaturi din magazin, sau chiar la cumparaturi din alte magazine cu diferite profile care au adoptat acest sistem.
Odata cu lansarea cecului cadou incepe la Euro-GSM si o tombola cu castiguri zilnice constand in electrocasnice si bluzon!
Info: 0742-255559.
300.000 REDUCERE cu cecul cadou
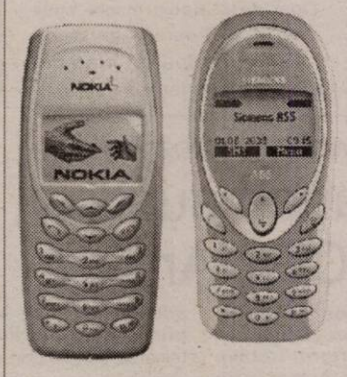
Nokia 3410 - 49$; Siemens A55 - 32$
"Orice abonament alegi până la 31 ianuarie primești lunar pe viață 10 minute de convorbiri naționale iar orice opțiune alegi, în primele 2 luni nu o plătești. În plus ai și 100 de mesaje scrise naționale pe lună, în primele 2 luni de abonament și telefoane la prețuri speciale:
Sagem my X-1 - 16 usd
Alcatel OT320 - 18 usd
Siemens A55 - 32 usd
Nokia 3410 - 49 usd
Sagem MIX-5m - 64 usd
Samsung C100 - 99 usd
Siemens C60 - 105 usd
Pentru a beneficia de oferta promoțională, opțiunea aleasă inițial trebuie menținută activă în primele 2 luni de abonament.
Prețurile nu includ TVA.
Telefoane în limita stocului. "
orange™
(c./2004)
EURO - GSM partener Orange
www.magazineurogsm.ro
Bd. Revolutiei nr.95
cupon tombolă premii: electrocasnice sau bluzon
nume/prenume
adresă/telefon
vârstă/sex
Câștigătorii tombolei vor fi anunțați telefonic, iar numele lor for fi afișate în magazin

Surpriză rară!

Pentru zăpada de ieri edilii au fost pregătiți

(Urmare din pagina 1)

„Oamenii mei sunt pe șosele încă de aseară (n.r. - alaltăieri), de la ora șapte. Toată lumea a fost convocată la deszăpezire și nu s-a pus nici o clipă problema că va lipsi cineva. De aceea și arată străzile astfel, la ora aceasta." - ne-a spus Edeleni Coloman. Și avea dreptate. Pe sensul de mers înspre „Boul Roșu", din centru, șoseaua nu numai că era circulabilă, dar se putea vedea asfaltul, zăpada fiind înlăturată în întregime. Sensul giratoriu de la Piața Romană era la fel de curat, iar în zona Traian, chiar dacă șoseaua nu era la fel de bine curățată, se putea circula foarte bine, deoarece cupele pentru deszăpezire au înlăturat zăpada încât nici un șofer nu s-ar fi putut plânge că nu poate răzbate. Mai departe, Podul Timișorii era lună și bec. Trei oameni ai GCA, cu lopețile în mână, se străduiau să-l „lumineze" în întregime, fiindcă este un pod circulat, este folosit inclusiv de tramvaie, iar o simplă poișghiță de gheață, pe un asemenea pod, ar putea fi fatală pentru șoferi și vatmani. În continuare, Calea Timișoarei era și ea deszăpezită. Încă se lucra, la ora aceea a dimineții, însă traficul era în plină desfășurare, fără să existe vreun motiv care să-l încetinească, sau, mai grav, să-l blocheze.

Foto: Viorel Mușca

Aceeași situație limpede s-a putut întâlni și pe varianta de întoarcere de pe Calea Timișoarei, până în centru. În chiar fața Primăriei, platoul era în plină operațiune de descongestionare. Pe strada Horia se putea circula foarte bine. Puțin mai neglijate au fost străzile colaterale mai mici, însă și circulația pe aceste artere s-a putut efectua, fiind, totuși, vorba, de un trafic mai redus. Pe strada Mărășești s-a aruncat sare, fapt pentru care zăpada, devenită „fleașcă", putea fi tăiată cu ușurință de roțile autoturismelor.

Nici strada Andrei Șaguna nu a fost neglijată, la fel ca și strada Pădurii. Se putea ajunge, în condiții normale, inclusiv la aeroport, zăpada nefiind mai puternică, ieri, decât cei plătiți să lupte cu ea în fiecare an.

Inclusiv cimitirele au fost descongestionate. În cimitirul Pomenirea, de pildă, se putea pătrunde fără probleme, zăpada era măturată „subțire" și nu doar până la clădirea administrației, ci până în capătul alei principale. Și, fiindcă am putut profita de prezența gospodarului șef al orașului, am încercat să aflăm cum se face că singura cameră mortuară din incinta cimitirului Pomenirea este sub orice critică. Faianța și gresia sunt sparte, zugrăveala pocnită, păianjeni prin toate colțurile, ușa de la intrare nevopsită de ani, fiind, pe deasupra, și lovită cu picioarele până la jumătate, probabil de cioclii care nu s-au mai deranjat, ori de câte ori au dat s-o deschidă, să folosească banala clanță... **„Așa este** - a spus Edeleni Coloman - **vedem și noi că așa este. Însă nu ne-am mai apucat de renovarea camerelor mortuare, pentru că până în toamnă, cel târziu, vom avea o capelă nouă, modernă, dotată la standarde europene, adecvată pentru patru confesiuni".**

Nici trotuarele n-au suferit

Una peste alta, orașul n-a fost înecat în zăpadă ca și în alți ani. S-a circulat cât de cât cumsecade, inclusiv pe trotuare. Doar zonele rezervate parcărilor, pe unele străzi, au lăsat de dorit, însă până ieri la amiază situația s-a remediat. Singurul lucru la care mai speră autoritățile este să nu ningă în continuare sau, oricum, mai puțin decât ieri noapte.

Protecția Civilă, la rândul ei, s-a ocupat de județ la modul exemplar. Corespondentul nostru la Vârfurile, **Voicu Sida,** ne-a relatat: **„Aici se circulă ca vara. S-a intervenit cu utilajele de deszăpezire încă de ieri noapte, încât se poate circula foarte bine. Nu avem probleme la Vârfurile".**

În fine, chiar dacă ar fi fost mai interesant să fi descoperit vreo situație aparte, din fericire, n-am avut prilejul. Semn că lucrurile pot fi ținute sub control, dacă există interes și respect față de cetățean.

Fântânele - Frumușeni

Un autobuz a rămas blocat în Valea Mare

Zece centimetri de zăpadă au acoperit, ieri, drumurile din zona Fântânele - Frumușeni. Nu au existat însă probleme majore în ceea ce privește circulația. Doar miercuri seara, un autobuz nu a putut urca în Valea Mare, spre Frumușeni. **„Ne-au sunat cei de la Regia de Transport, am venit repede la Primărie, am trimis o mașină care a împrăștiat nisip, apoi a venit și o fadromă de la cei care se ocupă cu drumurile județene și situația s-a remediat urgent. Acum avem la dispoziție și un tractor de la SCA Fântânele, iar problema derapajului am rezolvat-o cu nisip. Se circulă normal"** - conchide **Mircea Mareș,** primarul comunei Fântânele.

Ieri, pe la orele prânzului, câteva mașini, majoritatea Dacii, „călcau" zăpada bătătorită pe șosea. Cu 50-60 km/oră pe drum întins și 20-30 km/oră în pantă. Chiar și pe străzile lăturalnice se putea merge fără riscuri cu mașina. Locuitorii celor două comune și-au curățat - unii mai de dimineață, alții mai târziu - zăpada din fața casei. **„E un instinct la țară să cureți zăpada chiar și fără să primești ordin. Eu, de la 6 la 8 azi dimineață, asta am făcut"** - ne mărturisește un sătean.

D. Duțu

Conflictul de la Jackson s-a deblocat -

Angrosiștii au zece zile pentru a intra în legalitate

Verificările de amploare începute de Garda Financiară Arad încă din luna decembrie a anului trecut ce vizau intrarea în legalitate a celor care comercializează produse cu amănuntul în Complexul Comercial Jackson, prin dotarea standurilor cu case de marcat, au generat un adevărat conflict între angrosiști și organele de control. Nemulțumirile celor care se declarau angrosiști și care au fost obligați la rândul lor să-și achiziționeze case de marcat au fost prezentate pe larg în paginile ziarului nostru. Pentru cei care nu sunt familiarizați cu chestiunea în cauză, menționăm că legislația în vigoare permite doar vânzarea produselor cu amănuntul în complexe comerciale, definite după cum urmează: ***„structură de vânzare cu suprafață medie sau mare în care se desfășoară activități de comercializare cu amănuntul de produse, servicii de piață și alimentație publică, ce utilizează o infrastructură comună și utilități adecvate".*** *Pe lângă standurile care respectă prevederile legale, există și în jur de 40 de societăți care vând în regim en-gros, într-un complex comercial ce nu permite o astfel de activitate.*

Angrosiștii au reclamat o interpretare eronată a legii și nu înțelegeau de ce, până nu demult, activitatea lor nu era pusă sub semnul ilegalității. Pentru a detalia puțin acest aspect am stat de vorbă cu ***Dan Cancel,*** *comisarul șef al Gărzii Financiare, care a făcut precizările de rigoare. De asemenea, domnia sa a avut, în cursul zilei de ieri, o întrevedere cu reprezentanții angrosiștilor, pentru găsirea unei soluții.*

„Interpretarea legii nu este o găselniță de-a noastră"

Controalele efectuate de comisarii Gărzii Financiare Arad au la bază Legea 250 din noiembrie 2002, care a intrat în vigoare de la data de 1 ianuarie 2003 și care reglementează modul de comercializare a produselor și serviciilor de piață. Dan Cancel susține că astfel de controale s-au desfășurat mereu, acțiunea nefiind o găselniță actuală, după cum au afirmat unele voci. **„În timp, unii dintre ei și-au luat case de marcat, sunt în regulă și nimeni nu le are treaba. Alții nu au făcut-o și de aici și valul de nemulțumiri. În ceea ce-i privește pe angrosiști, nimeni nu spune că ei nu vând în sistem en-gros, dar la fel de bine știe toată lumea că vând și la bucată. Or, ei sunt obligați să vândă doar pe factură fiscală și atunci nimeni nu le cere casă de marcat. Dar lucrurile nu stau chiar așa. Pe urmă, noțiunea de complex comercial în care-și desfășoară ei activitatea nu presupune decât comerț la bucată".**

Cu privire la controlul în forță, comisarul șef al Gărzii Financiare a legat această acțiune de recenta reorganizare a instituției pe care o conduce. Trecerea din subordinea Ministerului de Finanțe în cea a Autorității Naționale de Control a însemnat și o ușoară reducere a competențelor. Astfel, verificarea în domeniul caselor de marcat a rămas una de bază. **„Înainte, când aveam tematici mai importante, cum ar fi controalele pe petrol, alcool, lemne, nu ne permiteam să ținem toți comisarii în Jackson pe parcursul a săptămâni întregi"**, a mai declarat Dan Cancel.

Hale separate

Însoțiți de **Gelu Roman,** vicepreședintele Patronatului Național Român și președinte al Asociației Comercianților din Arad, câțiva angrosiști și jurista Complexului s-au așezat, ieri, la masa tratativelor cu conducerea Gărzii Financiare. Dialogul a fost cât se poate de benefic și până la urmă s-a ajuns la un punct comun.

„Garda Financiară și-a arătat disponibilitatea pentru dialog, iar acum nu mai sunt decât probleme de ordin tehnic. Până la urmă, angrosiștii au înțeles inclusiv cadrul legal și au fost de acord cu propunerea Gărzii de a se organiza în hale separate: angrosiștii - într-o parte și cei care vând la bucată în altă parte. Termenul este de 9 februarie, dată până la care se vor opera aceste modificări", a precizat **Gelu Roman.**

Comisarul șef al Gărzii Financiare, care a venit practic cu această soluție, a mai explicat că, de acum înainte, angrosiștii va trebui să lucreze cu mare rigurozitate, să vândă marfă doar pe facturi fiscale și atunci casele de marcat nu mai reprezintă o problemă. Nici pe marginea spațiului în care-și vor desfășura activitatea, ce nu va mai avea titulatura de complex comercial, nu vor mai exista discuții.

Sorina Ambruș

La proiectul Legii alegerilor locale

PNL și-a impus punctul de vedere

La conferința de presă de ieri a PNL, deputatul Titus Gheorghiof a oferit amănunte asupra celor două proiecte de lege definitivate de către Comisia Electorală : Legea privind alegerea autorităților administrației publice locale (Legea alegerilor locale) și Legea pentru alegerea președintelui României. Gheorghiof, care este reprezentantul PNL în Comisie, s-a declarat mulțumit : **„PNL și-a impus în proporție de 90% punctul de vedere. Doar două amendamente nu ne-au fost acceptate : durata campaniei să fie de 45 de zile și interzicerea traseismului politic. Adică, noi am propus ca orice consilier care pleacă de la partidul pe listele căruia a fost ales să-și piardă calitatea".**

În prima fază, legile vor fi dezbătute la Senat, urmând ca decizia finală să o ia Camera Deputaților, fără a mai exista procedura de mediere.

Nu insistăm asupra prevederilor Legii alegerilor locale, dar ținem să avertizăm partidele politice care își fac un țel major din atingerea pragului electoral de 5% că realizarea acestuia nu le va scuti de emoții, deoarece în calcul va fi luat și coeficientul electoral. Acesta esta raportul între numărul voturilor valabil exprimate și numărul de consilieri la care are dreptul fiecare localitate. Or, vor fi destule cazuri în care coeficientul va fi mult mai mare decât pragul de 5%.

Gheorghiof nu va semna „Codul" propus de URR

Întrebat dacă va da curs invitației URR Arad de a semna un „Cod de conduită electorală" la nivel local, Gheorghiof a răspuns că nu vede rostul acestuia, din moment ce există deja și este în dezbatere „Codul de conduită electorală", alcătuit la inițiativa PNL și PSD. **„După ce acesta va purta semnătura Președintelui României, vom putea să stăm la discuții. Este o treabă serioasă, mai ales că acest Cod va prevedea și sancțiuni pentru cei care îl vor încălca"**

Simion Todoca

La Moneasa - zăpadă numai bună pentru schiat

Ninsoarea care s-a abătut asupra județului nu a ocolit nici stațiunea montană Moneasa. Zăpada s-a așternut într-un strat gros de aproape 40 de centimetri, iar pentru sfârșitul de săptămână, dacă vremea se menține favorabilă, împătimiții într-ale schiatului se pot bucura de „pârtie".

Deși a nins destul de mult, drumul Arad-Moneasa este practicabil, în condiți de iarnă. Doar de la Sebiș înspre stațiune traseul este puțin îngreunat de zăpadă afânată, adunată între roțile mașinilor.

Disensiuni între consilierii opoziției

Ovidiu Marian susține fuziunea CET-Arterm

În urma conferinței de presă organizată de sindicatele de la CET, alături de consilierii Gavril Popescu și Gheorghe Huțiu, un alt membru al CLM Arad, Ovidiu Marian, ne-a contactat la redacție pentru a-și expune punctul de vedere cu privire la fuziunea CET-Arterm. **„Constat cu părere de rău că unii consilieri locali uită că au fost trimiși în consiliul local pentru a apăra interesele cetățenilor și nu interesele personale ale unor directori sau a rudelor angajate la CET sau Arterm. Eu consider că fuziunea CET-Arterm trebuie privită numai prin prisma beneficiului pe care l-ar aduce arădenilor ca urmare a constituirii unei singure societăți care să gestioneze problemele energetice ale municipiului. Conceptul de oraș energetic există și funcționează foarte bine în multe orașe din Europa"**, susține Marin.

În sprijinul afirmațiilor sale, Ovidiu Marian argumentează că se vor face economii prin această fuziune, în primul rând din eliminarea penalităților, a comisioanelor bancare, a TVA-ului etc., bani ce vor putea fi dirijați spre investiții. **„Lăsând la o parte studiul care s-a făcut, cum rezultă și din cele două studii anterioare, eu consider că viitorul energetic al orașului trebuie gestionat de o singură firmă"**, mai spune Marian, pentru care contractul cu Centurymarc **„este nul, atât juridic, cât și faptic".**

Cosmin Mihuța

Ieri, în ședința CLM Arad

Fuziunea CET-ARTERM, cel mai fierbinte subiect

(Urmare din pagina 1)

S-a scumpit transportul în comun

Liniștea dinaintea furtunii a reprezentat-o votul pentru majorarea tarifelor la transportul în comun cu tramvaiele. Cu unanimitate de voturi, alesii locali au hotărât ca tariful unei călătorii cu tramvaiul să crească de la 7000 la 8000 lei.

În ceea ce privește abonamentele lunare, acestea vor fi majorate după cum urmează: * pentru o linie, un abonament va urca de la 200.000 la 230.000 lei* pentru două linii urbane, un abonament va ajunge de la 300.000 la 340.000 de mii lei * pentru toate liniile urbane, un abonament va „sălta" de la 430.000 la 480.000 lei.

Indicele mediu de majorare de 12-13% se va aplica și prețului biletelor și abonamentelor pentru transportul preorășenesc cu tramvaiele. De asemenea, un lucru deloc de neglijat, amenda, pe loc, pe care o vor primi călătorii frauduloși sau aceia care se comportă necivilizat se ridică la suma de 700.000 lei.

Nu încheiem acest capitol înainte de a preciza că, în perioada următoare, s-ar putea ca elevii și studenții care beneficiază de o reducere cu 50% a prețului abonamentului, să nu mai fie nevoiți să scoată din buzunar întreaga sumă când își iau abonament, așteptând apoi ca școala să le returneze jumătate din sumă înapoi. Ei vor plăti direct la casele de bilete jumătate din prețul unui abonament întreg dacă edilii vor reuși să rezolve în plan tehnic problema.

CET a „înghițit" ARTERM-ul

Cuprinși de o febră neobișnuită, consilierii locali s-au năpustit asupra fuziunii CET-ARTERM, fiecare fiind convins de necesitatea sau inoportunitatea discutării acestui subiect. Ca printr-o minune, cei ce în urmă cu câteva minute ridicau mâna formal, fără convingere, au devenit dintr-o dată ADVERSARI. În acel moment al discuțiilor, primarul Dorel Popa a făcut o manevră abilă care se va dovedi și una de efect. În loc să lase dezbaterile pe seama interminabilelor polemici dintre consilieri, a invitat să ia cuvântul cei doi directori ai societăților ce urmau să se „contopească".

Lucian Barniciu, directorul CET Arad, a punctat argumentele care stau la baza fuziunii prin absorbție a Artermului de către CET: * în mai multe locuri din țară unde s-a petrecut această fuziune, ea a dat roade * prin fuziune, problema datoriilor dintre producător și distribuitor de agent termic va dispare, la Arad acest lucru fiind evidențiat prin datoriile și penalitățile de 40 miliarde lei pe care Arterm le are față de CET * responsabilitatea asigurării căldurii va reveni unui singur furnizor * va exista un buget mai mare pentru fondurile de reparații * Guvernul sprijină o singură unitate energetică și nu două cum stă treaba la Arad * din fuziune va rezulta o schemă optimă de personal.

La acest ultim aspect, Lucian Barniciu a plusat: „Mai mult decât atât, salariații noștri nu se opun acestei fuziuni. Sunt convins că dacă se va face fuziunea, salariile oamenilor vor crește. Aici incluzând pe toți salariații (inclusiv cei de la Arterm. N.N.). De asemenea, în ceea ce privește prețul serviciilor către populație, acestea vor scădea".

După ce și Doru Câmpan, directorul ARTERM, adică societatea care urmează să dispară, a pledat pentru fuziune, consilierii Opoziției s-au văzut nevoiți să clarifice și alte aspecte ale acestei „reorganizări".

Gavril Popescu se întreba ce se întâmplă cu contractul CET-Centurymarc în cazul în care CET „înghite" ARTERM-ul? Asupra aceluiași lucru a insistat și Adrian Mureșan (PRM) care a solicitat și o amânare a dezbaterilor. Președintele de ședință Mircea Roman (PSD) a răbufnit: „CET-ul, ca societate comercială, nu a avut nici o legătură juridică, virgulă, cu Centurymarc!"

N-am mai avut timp să ne gândim ce au însemnat cei doi ani de discuții, nervi, promisiuni de 220 de milioane de dolari pe care Centurymarc urma să-i investească în CET Arad, că s-a supus la vot amânarea proiectului de hotărâre. A căzut cu larga participare a unor consilieri din Opoziție, așa că s-a trecut la „propuneri", acceptate cu voia acelorași consilieri: în proiectul de hotărâre să se scrie negru pe alb că ARTERM este „absorbit" de către CET. La 1 aprilie 2004, administratorii CET și ARTERM vor depune proiectul de fuziune la Registrul Comerțului. Proiectul de fuziune va intra în CLM la 30 de zile de la publicarea în Monitorul Oficial.

La votul final, fuziunea a fost aprobată cu 18 voturi pentru, venite din partea consilierilor PSD și UDMR, cărora li s-au alăturat Mariana Faur (PD), Doru Sever Puia (PNL), Ovidiu Marian și Ciprian Zolotar (PNȚ-CD).

După ce Mircea Roman a ținut să asigure populația că fuziunea aceasta nu afectează cetățenii Aradului în ceea ce privește căldura și apa caldă, ba, dimpotrivă, e posibil să apară unele (nu se știe care) reduceri de preț, discuțiile au continuat pe holurile Palatului Administrativ. „Victorie" - zâmbea primarul Dorel Popa. „Nu o să iasă nimic bun din asta", opina Gavril Popescu...

Doru Câmpan ține aproape de... putere

Pentru pediștii Faur și Huțiu, Euro-WC-urile - o problemă de... abținere

WC-urile ecologice prind contur

Proiectul privind aprobarea studiul de fezabilitate a parteneriatului public privat pentru achiziționarea de euro-wc-uri în zonele de interes public din municipiu și-a făcut din nou loc pe ordinea de zi, după ce, mai în vară era respins cu unanimitate de voturi de către Opoziție. Nici de data aceasta n-a fost mai ușor, fiind necesare două runde de vot, plus ceva intervenții pe la „prieteni" pentru o ridicare de mână în plus.

Primul „tur" a fost un eșec total. Încântați nevoie mare sau dezamăgiți, după orientarea politică, o parte a consilierilor a ieșit pe hol, la o mică șuetă, pe tema fuziunii CET-Arterm, pigmentată cu hohote de râs ce răzbăteau până în sala de ședințe. Prin urmare, puținii votanți s-au exprimat după cum urmează: nouă pentru, trei împotrivă și patru abțineri.

La insistențele Rodicăi Borza, și după discursul de lămurire a viceprimarului Emanoil Voicu, proiectul a fost, din nou, supus la vot. Necesarul de 17 voturi a fost atins doar printr-o eroare de numărare. Pentru aprobarea proiectului au votat, de fapt, doar 16 consilierii, rezultat rectificat ulterior cu încă un vot printr-un lobby „fin" făcut de Executivul primăriei la urechile consilierului liberal Tiberiu Dekany... Și uite așa a mai trecut un proiect lăsat în stand-by.

Pe de altă parte, o astfel de investiție este necesară pentru municipiu, deoarece toaletele publice sunt pe cale de dispariție, iar cele existente au devenit de-a dreptul insalubre și necorespunzătoare.

În partea finală a ședinței au mai fost aprobate la foc automat câteva proiecte, printre care repartizarea fondului de rulment al municipiului, modificarea unor taxe locale, aprobarea taxelor la serviciul de stare civilă. Asupra hotărârilor enumerate, vom reveni cu amănunte.

Teatrul „Ioan Slavici" Arad

Consilierii municipali au aprobat ieri, în unanimitate, schimbarea denumirii Teatrului de Stat Arad în Teatrul „Ioan Slavici" Arad.

În expunerea de motive, inițiatorii acestui proiect de hotărâre, consilierii Ciprian Zolotar, Mircea Foșlea, Amalia Aslău, Eugen Vancu și Andrei Kiraly, arată: * scriitorul Ioan Slavici a fost născut pe meleaguri arădene și s-a format moral și intelectual în Arad * deși a avut puține preocupări în literatura dramatică, opera sa a stat la baza multor spectacole de teatru și scenarii de film * majoritatea teatrelor din țară poartă numele unor personalități definitorii pentru localitățile unde se află ele.

Acestea fiind spuse, serviciul de specialități din cadrul Primăriei Arad a îmbrățișat ideea, considerând oportună adaptarea unei hotărâri a CLM Arad prin care să se aprobe schimbarea denumirii Teatrului de Stat în Teatrul „Ioan Slavici" Arad, în scopul prețuirii și aspectului pe care arădenii au față de personalitatea marelui om de cultură.

Fotografii realizate de V. Musca

Despre trădare și mârlănie

Accente

S-au spus atâtea în jurul cazului Pacepa încât aproape că nu mai este nimic de adăugat. Practic, lumea s-a împărțit în două. Sunt români, marea majoritate, care văd în Ion Mihai Pacepa un trădător ordinar drept pentru care sunt revoltați că acesta mai are obrazul să pretindă pentru trădrea asta - vreo două-trei milioane de dolari (averea lăsată aici, salariul ori pensia ce i s-ar fi cuvenit, bașca dobânzile). De cealaltă parte a baricadei sunt inșii „subțiri", născuți cu principiile moralei și ale democrației în sânge, europeni sau, și mai cuprinzător, euroatlantici, avangardiști ai noilor mentalități ș. a. m. d., care pretind exact contrariul: că Ion Mihai Pacepa n-a fost un trădător, ci, dimpotrivă, a subminat puterea lui Ceaușescu și chiar a întregului bloc comunist, prin urmare să i se dea tot cè ne cere.

În opinia mea, Pacepa n-a subminat cu nimic puterea lui Ceaușescu. A adus, e adevărat, prejudicii mari serviciului român de informații externe, probabil au căzut capete, au fost expuși spioni de-ai noștri, dar să vorbim de subminarea puterii mi se pare o bazaconie. Ce putea spune Pacepa americanilor ca ei să nu fi știut deja!? Nimic în măsură să șubrezească poziția lui Ceaușescu. Dimpotrivă, după 1978, anul în care Pacepa a trecut în tabăra americanilor (se spune că și până atunci făcea joc dublu, lucra și pentru ei și pentru Ceaușescu), dictatura s-a consolidat în România. Să nu ne amăgim și să nu ne tratăm cu minciuni - Ceaușescu a căzut, în 1989, datorită contextului, a situației create în toate țările comuniste din Europa Centrală și de Est. Sau, dacă vreți, a căzut pentru că așa a fost înțelegerea, pentru asta s-a bătut palma: să fie lichidat comunismul. Dacă Kremlinul lui Gorbaciov ținea cu dinții la integritatea blocului comunist, arma atomică era suficient de convingătoare pentru a se păstra statu-quo-ul dorit. Gorbaciov a vrut însă altceva și, în contextul prăbușilor din jur, a căzut și Ceaușescu.

Accente

În consecință, insinuarea că Pacepa ar fi adus folos românilor, că a grăbit înlăturarea lui Nicolae Ceaușescu etc. este o scuză puerilă pentru actul de trădare. Sigur, nimeni nu mai vrea capul lui Pacepa, nimeni nu-i mai cere explicații. Din partea românilor, rămâne sănătos unde este, că și așa nu poate fi prea fericit cu atâtea operații estetice și cu identitatea falsă care-l împiedică să mai fie el însuși. Rămână deci sănătos, dar să nu vină să ne ceară să-i plătim sutele de sticle de whisky, baxurile de Kent, sulurile de stofe etc. lăsate aici când a fugit. Asta, deja, aduce a mârlănie.

Tristan Mihuța

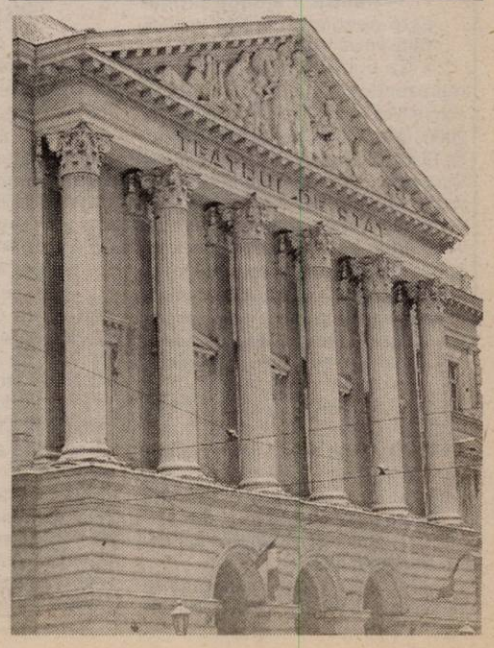

Pastorul Chisăliță l-a găsit pe Dumnezeu... la P. R. M.

După ce a cochetat cu PUR, PSD, dar mai ales cu PD, pastorul Constantin Chisăliță, fost membru ApR, a hotărât să se înscrie în partidul lui Vadim. Opțiunea pastorului poate fi ciudată pentru unii însă Constantin Chisăliță explică opțiunea sa pentru PRM: **„Urmăresc politica românească cu mare interes și vorbesc în cunoștință de cauză. Și spun că dintre toți politicienii de marcă pe care-i cunosc, cu nici unul nu am vorbit despre Dumnezeu. Am vorbit însă cu președintele PRM, Vadim Tudor. Eu sunt un slujitor al lui Dumnezeu și plăcerea și bucuria mea este să-L găsesc peste tot unde mă duc. Iar dacă m-am hotărât să intru în politică, am zic s-o fac acolo unde pot să vorbesc și să ascult vorbindu-se despre Dumnezeu. C. V. Tudor a avut părinți neoprotestanți, el însuși este un bun creștin, acum scrie o carte despre îngeri, este un om de înaltă valoare culturală. Cred că mă voi integra repede în partid".**

Rămâne de văzut cum vor reacționa enoriașii pe care-i păstorește Constantin Chisăliță. Din câte știu eu, sebișenii vor aștepta explicații plauzibile de la pastorul lor pentru decizia acestuia de a intra în politică și, în speță, în PRM, iar Constantin Chisăliță va trebui să pună la bătaie toată elocvența de care este capabil și să le țină o predică de zile mari ca să-i convingă. Ar fi foarte interesant de auzit acea predică.

Cu partidul se pare că va fi mai ușor, pentru că pastorul Chisăliță a venit pe cai mari de la București. Vineri, a stat de vorbă timp de două ore cu Vadim și au discutat strategii electorale naționale și locale. Discuția cu Gh. Feieș, președintele PRM Arad, a durat trei ore și au fost dezbătute pe toate fețele problemele partidului și nu, în ultimă instanță, listele electorale. Cu mandatul primit la București, C. Chisăliță și-a impus punctul de vedere, dar a respectat și opiniile lui Gh. Feieș pentru că, așa după cum a recunoscut pastorul, **„Gh. Feieș și alții au muncit în partid și trebuie respectată strădania lor, iar eu vin la dialog, nu vreau să impun nimic, dar ei trebuie să înțeleagă că situația este aceasta, hotărâtă la București și toți trebuie să respectăm deciziile centrului. Sunt convins că vom colabora, pentru că interesul tuturor este succesul partidului în alegeri".**

Care sunt pretențiile politicianului C-tin Chisăliță? La alegerile locale se mulțumește cu poziția a doua pe lista consilierilor județeni. Primul pe listă va fi Gh. Feieș. În ceea ce privește alegerile parlamentare, C-tin Chisăliță țintește primul loc pe lista senatorilor, loc pe care nu i-l contestă nimeni, mai ales ținând seama de faptul că senatorul Onaca nu va mai candida la Arad. La Camera Deputaților, Gh. Feieș și-ar dori pentru el primul loc pe listă. Numai că acest loc rămâne sub semnul întrebării, pentru că, la București, C-tin Chisăliță a primit sarcina să aducă în partid patru personalități, iar acestor personalități trebuie să le dai ceva, trebuie să-i momești cu oarecșce locuri pe niște liste. Totuși, într-o discuție telefonică, Vadim i-a promis lui Feieș primul loc la deputați **„dacă-i băiat cuminte".** Sarcina pastorului nu va fi ușoară din mai multe motive. În primul rând, multe personalități se feresc de partidul lui Vadim din motive pe care nu le explicăm acum și aici, dar în mod cert vor trece peste reticențe, dacă li se va oferi ceva rezonabil.

În al doilea rând, peremiștii mai vechi, care au tras la rame în partid, nu vor fi deloc fericiți să rămână pe dinafară, tocmai acum când se vedeau în fruntea bucatelor. Va fi foarte greu să împaci și personalitățile și pe truditorii peremiști.

Așa că, se poate spune cu toată certitudinea, C. Chisăliță s-a înhămat la o treabă foarte serioasă și va trebui să dea dovadă de multă diplomație și abilitate pentru a nu bulversa partidul, chiar dacă în aparență peremiștii par destul de liniștiți și împăcați cu situația. Practic, pe ei nu Chisăliță îi deranjează prea mult, ci cei care ar veni de-acum înainte cu pretenții.

Vadim așteaptă mult de la Chisăliță, dar nu atât în plan local, cât în privința relațiilor pe care pastorul i le-ar putea facilita în direcția Statelor Unite. Și pastorul i-a demonstrat că poate atunci când i-a făcut rost lui Vadim de o invitație la dejunul anual oferit de președintele Americii. Doar intervenția lui Mircea Geoană l-a împiedicat pe Vadim să fie prezent la Washington.

Rămâne de văzut în ce măsură C-tin Chisăliță va reuși să îmbunătățească imaginea lui Vadim, mai ales după ce Vadim l-a „gratulat" pe Michael Guest.

Opțiunea pentru PRM a pastorului Chisăliță va tulbura întreaga politică locală, pentru că jocurile politice ar putea lua direcții nebănuite. Hotărârea lui C-tin Chisăliță de a face politică poate influența multe destine, și nu numai din PRM. Prin posibilele implicații și complicații pe care le va aduce, intrarea în politică a lui C-tin Chisăliță poate fi considerat unul dintre evenimentele majore ale anului politic electoral 2004.

I. Iercan

Fierbinți în plină iarnă

(Urmare din pagina 1)

„Industria" turistică europeană începe în aprilie - de regulă odată cu sărbătorile Pascale - și continuă neîntrerupt până în octombrie, cu diferențele de preț corespunzătoare.

Întors la Arad am intrat, mai mult din curiozitate, în câteva agenții turistice de pe bulevad, solicitând un bilet pe litoralul românesc în luna mai. Fetele m-au privit ca pe unul picat din Cer: nu știți că târgul de turism este abia în aprilie, când patronii din turismul românesc vor încheia contractele cu touroperatorii? Ba știam, dar la fel de bine știam că România se îndreaptă spre Uniunea Europeană, că ritmul de muncă tot mai stresant impus și de firmele românești transformă concediul de odihnă dintr-un lux în ncesitate pentru refacerea forței de muncă, și că această cheltuială trebuie privită ca o investiție, abandonând mentalitatea perimată că în concediu muncești (mai ales în gospodărie) cât de mult pentru că te odihnești, apoi, în perioada activă de muncă.

Din clasele primare, copiii învață că România are un potențial turistic imens: munți, mare, Deltă, mănăstiri etc. În toate strategiile de dezvoltare, turismul e privit ca unul din motoarele principale de relansare a economiei. Și așa ar trebui să fie, dacă turismul pe litoral ar începe în aprilie-mai și s-ar încheia în octombrie iar managerii ar învăța că turismul se vinde și trebuie promovat nu doar în vârf de sezon, iar fixarea tarifelor se face cu 4-5 luni înainte, iar aceste tarife nu pot fi modificate. Să ne mai mirăm că în timp ce țări precum Spania, Franța, dar și Croația sau Ungaria realizează 9-10 la sută din P.I.B. din turism, noi „bifăm" doar 0,9 la sută, deci de zece ori mai puțin?

La noi, la mai bine de 14 ani de la Revoluție, criza turismului românesc rămâne profundă. Noii patroni deținători de active încearcă să amortizeze cât mai repede investițiile, spoliind și batjocorind turistul. În plus, lipsa de capital conduce și la o lipsă a posibilităților de divertisment. Ce să faci, de exemplu, ca turist în cele două stațiuni arădene - Moneasa și Lipova - după înserare? Cu o bază materială încă deficitară, în pofida unor investiții care totuși s-au (mai) făcut, nu e de mirare că arădeanul preferă să stea acasă sâmbăta și duminca. Nu pentru că nu și-ar dori o ieșire la „aer curat", sau că nu și-ar putea permite să cheltuie câteva sute de mii de lei pentru un week-end, odată la câteva luni. Lipsesc însă programele turistice, promoțiile, gândirea managerială potrivit căreia pentru a câștiga de pe urma turistului, important e nu doar să-l atragi în „ograda" ta, ci și să-i oferi servicii de bună calitate care să-l facă să revină. Altfel, pe piața turismului concurența e mare, iar turiștii români evoluează mai repede decât managerii din turism. Arădeanul vede cum la această oră un bilet de zece zile într-o stațiune locală rece și neprimitoare (cazare + masă) costă mai mult decât un sejur în nordul Africii (Tunisia, de exemplu), într-un hotel de lux, inclusiv transportul cu avionul. Pentru ce va opta turistul arădean, nu e greu de bănuit.

Pe piața turismului românesc, pe măsură ce vizele rămân tot mai mult o amintire, concurența devine tot mai aprigă. A considera că „arădeanul oricum vine la Moneasa deoarece e mai aproape", sau că românii preferă, în orice condiții, litoralul românesc, ar fi o greșală. Una de neiertat pentru mai marii turismului care se vor minuna în continuare cum, dincolo de frontieră, la doar 50 de kilometri ungurii adună din turism de zece ori mai mult decât încasăm noi. De ce oare?

Avocat FLORIAN ONEȘ - primul independent pentru Primăria ARAD

(P)

– De ce țineți să fie precizat că sunteți primul candidat independent?

– Din două motive. Pentru că în fapt sunt primul candidat INDEPENDENT anunțat și, în al doilea rând, pentru că întotdeauna am fost și mi-a plăcut să fiu primul. Sunt primul din satul Marin, comuna Crasna, județul Sălaj, care a absolvit: Academia de Miliție (1969), Facultatea de Drept (1972), Facultatea de Filosofie (1982) și specializarea de practician în lichidări judiciare și falimente. Pe altă linie, sunt membru fondator al Uniunii culturale și de atitudine civică „Vatra Românească", al Asociației culturale ASTRA, al Asociației de întrajutorare financiară CARRA-CHF, fondator al PUNR și ApR. Toate acestea mă etichetează ca om de primă linie. A fi primul, înseamnă să ai curaj și înțelepciune, calități ce îți conferă dreptul de lider. Iată de ce vreau să fiu și PRIMUL candidat INDEPENDENT, primar al Aradului.

– Pentru a ajunge primar este nevoie de multe voturi. Cine vă va vota?

– Ca primar independent, poți reprezenta cel mai bine interesele comunității în fruntea căreia te afli. În 2000, Dorel Popa, deși a fost susținut de PDSR, a candidat ca independent. Din păcate, a trădat arădenii, care l-au votat ca independent, și nu ca pedeserist. Majoritatea voturilor au venit de la electori neînregimentați politic. Pe acești electori, neînregimentați politic mă bazez, în general, și în particular pe prieteni, pe colaboratorii mei, pe sutele și miile de adversari cu care m-am confruntat, în calitate de consilier juridic la foste întreprinderi reprezentative în peisajul economic al județului Arad, până în anul 1990, clienții pe care îi reprezint sau i-am reprezentat în cariera mea, pe oamenii de bun-simț din Arad, de orice religie sau etnie ar fi ei.

– Chiar și pe unguri și neoprotestanți?

– Da. Celor cărora le-am cerut să semneze LISTA SUSȚINĂTORILOR pentru candidatura de PRIMAR INDEPENDENT sunt români, sârbi și unguri. Spre exemplu, celebrul fotbalist Vaczi György, care este ungur, este printre primii susținători. Eu sunt botezat în cultul greco-catolic unit cu Roma. Din poziția de credincios, consider Aradul un paradis al cultelor și confesiunilor creștine. Le solicit tuturor creștinilor, pentru că și aici sunt PRIMUL care din poziția de primar va înființa asociația „Mișcarea ecumenică", care există în fapt, dar nu are personalitate juridică. Primarul Dorel Popa nu este adeptul ecumenismului, ce să mai zic de dl. C. Moisescu, acesta nefiind botezat. Acest organism spiritual ecumenic nu îl poate înființa decât un INDEPENDENT.

– Au mai fost candidați independenți, care vin din breasla avocaților și au pierdut.

– Da, au fost. Regretatul Cerveni și d-soara Grazziela Bârlă. Ea la prezidențialele din anul 2000 a adunat 68.000 de voturi și era femeie. Păstrând proporțiile, cred că pentru Arad pot aduna suficiente voturi, iar cifra de 68.000 de voturi pentru mine ar scuti pe arădeni de turul doi de scrutin.

Un primar de profesie jurist este chiar ideal pentru viitoarea perioadă de tranziție spre implementarea legislației UE. Astăzi, executivul Aradului este unilateral ca profesii. Cei trei din fruntea Primăriei (Popa, Voicu și Bognar) sunt ingineri și din această cauză executivul merge pe o singură linie, grație faptului că în timp, orice om normal devine robul profesiei pe care a exercitat-o sau o exercită. Cred că un primar de profesie jurist, cum sunt eu, va gestiona altfel orașul, veți vedea sau auzi aceasta din PROGRAMA mea ELECTORALĂ, pe care o voi compune singur (nu am director de campanie electorală pentru că nu vreau să plătesc ceea ce știu să fac.)

Toți candidații la Primăria Aradului promit că vor face și vor drege, ba chiar că vor mătura străzile. Cu privire la măturatul Aradului, îi provoc de acum pe contracandidați să participe la un concurs televizat și transmis în direct, cu public, să le demonstrez contracandidaților că și aici voi fi PRIMUL. Susțin aceasta pentru că sunt deprins cu munca fizică din copilărie, așa cum sunt majoritatea arădenilor, care sunt harnici și gospodari și care își câștigă existența și prosperitatea cu brațele și cu mintea lor și cu care mă identific și pe care pot să-i reprezint cu fidelitate, pentru că îi înțeleg. Trăiesc în mediul lor.

– În alegerile din anul 1996, propulsat de PUNR, ați pierdut.

– Da, am pierdut în mod elegant. Din 23 de candidați, m-am clasat pe locul 8, în condițiile în care PUNR-ul de atunci mi-a făcut anticampanie electorală. Dacă aveam conducerea partidului de partea mea, eram în turul doi. Altfel s-ar fi pus datele problemei, respectiv cu un candidat de teapa lui Branc în finală cum, de altfel, nu cred să am emoții nici cu domnii, doamnele sau domnișoarele care vor candida la 06.06.2004.

– Ce părere aveți de contracandidații anunțați?

– Dorel Popa va pierde aceste alegeri. Nu insist pe motive. Le cunosc toți arădenii care au crezut în el și au fost înșelați. Gavril Popescu? Îl cunosc, am fost colegi de partid. Nu mi se pare un candidat de calibru (în afara staturii) Ceilalți?! Mulți vor face decor în campania ce urmează, pentru a prinde un loc de consilier local, deși unii se văd în turul doi. Este dreptul lor, dar și al meu în ipostaza pesimistă. Iată de ce pot face față în această bătălie. Eu sunt obișnuit să înving când vreau. Acum am această șansă și, mai presus de orice, motivația principală.

– Care este motivația principală?

– Aradul trebuie să iasă din anonimat. Primarii de până acum, reprezentând interese de partid, nu s-au luptat pentru un Arad de primă linie. Pentru demnitatea Aradului și pentru bunăstarea și prestigiul arădeanului candidez. Iată de ce arădenii vor veni alături de mine. Pentru că mă confund cu arădenii, iar fiecare arădean este un Oneș Florian.

Pentru un consiliu local funcțional, recomand arădenilor SĂ-MI REPARTIZEZE PRIN VOT consilieri inteligenți și de caracter, iar la președinție să voteze liberal, pe T. Stolojan. Cei dornici să mă ajute să-mi strâng semnăturile susținătorilor (de cel puțin 1.800) îi invit să ia legătura cu mine, direct la CABINET DE AVOCATURĂ, - ONEȘ - ce-și are sediul profesional în Arad, B-dul Revoluției nr. 52-54, Scara A, ap. 10, la Baroul Arad sau la sediul Uniunii Vatra Românească, telefon 256.378 sau 0740.85.82.38.

Arad, 27.01.2004

A consemnat
Simion Todoca

Alternativă la spitalizare

Tratamente și îngrijiri la domiciliu

Încet-încet, sistemul de finanțare a spitalelor se schimbă. Nu se vor mai primi bani mulți doar fiindcă bolnavul stă internat în spital un număr mare de zile. Tendința va fi, acolo unde situația permite, ca după externare bolnavul să continue acasă tratamentul, nu să stea în spital doar pentru a i se administra, în timpul zilei, o injecție sau două-trei medicamente sau pentru a i se schimba un pansament. Astfel de servicii pot fi făcute acasă, ca să nu se încarce inutil cheltuielile spitalelor. În plus, sunt persoane care trebuie să urmeze un tratament recomandat de medic, dar nu doresc internarea în spital.

Dacă în străinătate astfel de servicii - tratamente și îngrijiri medicale la domiciliu - se practică de mulți ani de către firme specializate, la noi abia încep să-și facă apariția. În Arad, prima firmă autorizată de Ministerul Sănătății să desfășoare astfel de servicii este Medline Service, înființată de doctorul Ioan Mihon. **„Ne-am propus să acoperim, la domiciliu, acele tratamente care nu pot fi satisfăcute de medicul de familie și de a asigura servicii medicale persoanelor care nu doresc internarea în spital. În plus, sunt pacienți cu boli cronice, cu diverse handicapuri, care nu pot beneficia decât acasă de tratamente"**, spune dr. Mihon. Pe lângă serviciile medicale (spre exemplu diverse tratamente - medicamentoase, injectabile, perfuzabile, îngrijiri de plăgi), se regăsesc și cele medico-sociale (cum ar fi toaletarea).

Aflată la început de activitate, firma este în proces de evaluare de către Casa de Asigurări de Sănătate, ca - pentru cei asigurați - anumite servicii de care aceștia beneficiază să fie suportate de CAS. Legislația în domeniu prevede că persoanele externate din spital pot beneficia de tratamente și îngrijiri la domiciliu pentru o perioadă de maximum 14 zile pe an, la recomandarea medicului specialist, și după o aprobare în prealabil de la Casă. **„Nu facem nimic în afara recomandării medicului. Ne propunem să colaborăm cu medicii de familie și cu cei specialiști, nu să le facem concurență. În țările dezvoltate, astfel de servicii reprezintă un segment medical important și are câteva avantaje: se scade mult presiunea asupra spitalelor, se reduc costurile de spitalizare, și, foarte important, refacerea bolnavului e mult mai rapidă în mediul său habitual"**, adaugă dr. Mihon.

Un alt avantaj, de care beneficiază bolnavul, e că el trebuie să aibă doar materialul medicamentos prescris de medic, nu trebuie să se îngrijească să-și procure materialele sanitare necesare tratamentului - seringi, tampoane, fașe, dezinfectant, etc - care l-ar costa alți bani. La începutul tratamentului, fiecare pacient primește tot materialul sanitar de care are nevoie, iar materialul de protecție e individualizat fiecărui pacient în parte. **„Asistenta intră la bolnav cu mască, cu bonetă, poartă mănuși de unică folosință. Și, un lucru foarte important, e că deșeurile rezultate după efectuarea tratamentului nu sunt lăsate acasă la bolnav, iar acesta nu le aruncă în gunoiul său. Când pleacă, asistenta ia și acele deșeuri, noi având un contract cu o firmă de incinerare a materialelor sanitare"**, mai spune dr. Ioan Mihon.

Gerlinde Knap

Fiindcă acasă nu au unde,

Locuitorii zonei Vârfurile - Hălmagiu vor munci la 40 de kilometri de casă

Multe persoane din populația activă din zona Vârfurile - Hălmagiu nu au unde munci. Dintre bărbați, mulți au rămas fără loc de muncă după ce minele de aici s-au închis. Necăjiți, oamenii comunei Hălmagiu nu mai știu la cine să apeleze. Ei l-au vizitat în mai multe rânduri pe primarul Marin Iorga, căruia i-au spus că nu mai au cum să trăiască, neavând bani. **„Oamenii spun că ar munci, dar nu au unde. Mai mult ca orice mă frământă în prezent locurile de muncă pentru oamenii din comună. Am luat legătura cu firma European Drinks pentru a vedea dacă nu are nevoie de forță de muncă de la noi"**, spune primarul Iorga.

Un reprezentant al acestei firme a fost deja prezent la Hălmagiu și a discutat cu primarul comunei. Din discuții a reieșit că sunt mari șanse ca firma din Știei să angajeze din primăvară 120 de persoane din zona Vârfurile - Hălmagiu. Și, fiindcă viitorul loc de muncă e cam la 40 de kilometri de casele oamenilor, European Drinks va asigura acestora transportul.

Voicu Sida
Foto: Șt. Matyaș

TÜV Rheinland Berlin Brandenburg România
organizează cursul
Auditor Intern pentru Sisteme de Managementul Calității ISO 9001:2000/ ISO 19011:2002
certificate recunoscute internațional
Arad, 11-13.02.2004
Înscrieri și informații
tel: 021-2317906, fax: 021-2317907
e-mail: academia@tuv.ro
(3928232)
TÜV TÜV Rheinland Group www.tuv.ro

Astăzi Biserica prăznuiește

Sfinții Trei Ierarhi

Pe acești trei Sfinți Părinți: Vasile cel Mare, Grigorie Teologul și Ioan Gură de Aur, îi sărbătorim astăzi laolaltă, ca pe cei mai mari Învățători și Păstori ai Bisericii, din toată istoria creștinătății. Viața lor sfântă și învățăturile lor alcătuiesc, adică, niște îndreptare de ortodoxie, vrednice de toată lauda și încrederea. Este o dovadă limpede că este rătăcire să nu crezi ca ei. Ei arată la treapta cea mai înaltă „drumul împărătesc" în Biserica Ortodoxă. Ei sunt adevărații ctitori ai ortodoxiei. Și pentru că, pe lângă darul tălmăcirii Sfintelor Scripturi, ei s-au învrednicit și de înalta treaptă a arhieriei, ei sunt cunoscuți îndeobște sub numele de Sfinții Trei Ierarhi.

Viața lor se află istorisită la zilele în care se face pomenirea fiecăruia din ei, în parte. Așa, viața Sfântului Vasilie se află la 1 ianuarie, viața Sfântului Grigorie Teologul, la 25 ianuarie, iar viața Sfântului Ioan Gură de Aur, la 13 noiembrie și la 27 ianuarie. Astăzi prăznuim doar roadele pe care multa lor strădanie le-a adus Bisericii Mântuitorului Hristos.

Așa, mai întâi, cei Trei Ierarhi au trăit toți cam în aceeași vreme, adică în secolul IV, și toți trei au adus Ortodoxiei și Bisericii chezășia și strălucirea sfințeniei unor oameni cu înaltă știință de carte, cunoscând, adică, nu numai adâncurile învățăturii lui Dumnezeu din Sfintele Scripturi, moștenită de la Apostoli, ci prețuind, de asemenea, și toată știința și filosofia păgână a vremii lor.

Viețuind, apoi, în anii când Biserica creștină, abia scăpată din prigonirile cele sângeroase ale împăraților romani, ajunsese primejduită de ereziile de la dreapta credință, din pricina mulțimii învățăturilor greșite ce se iviseră, Sfinții Trei Ierarhi au dus o luptă grea și fără încetare, pentru adevărata înțelegere, pentru păzirea dreptei credințe apostolice, cu privire, îndeosebi, la dogma Sfintei Treimi, cea mai de seamă Taină a credinței creștine. Și învățătura lor a rămas învățătura ortodoxă, de atunci, de azi și de totdeauna.

Fiind toți trei mari ierarhi ai Bisericii, au folosit amvonul, dar fiecare din ei în felul său.

Sfântul Vasilie, de pildă, a fost totodată și păstor al mirenilor, dar și mare îndrumător al călugărilor. Cele mai vestite cuvântări ale lui, din amvon, sunt tâlcuiri la Cartea Facerii și tâlcuiri la Cartea Psalmilor.

Vorbitor înăscut, poet și mare teolog, Sfântul Grigorie și-a câștigat renumele de „Cuvântător de Dumnezeu", adică renumele de teolog, tălmăcind pe înțelesul oamenilor din timpul lui, Taina Sfintei Treimi.

Sfântul Ioan Gură de Aur a fost socotit ca cel mai iscusit vorbitor, pe care l-a avut Biserica. Drept mărturie a cuvântărilor lui, el a lăsat Bisericii, Tălmăcirea Evangheliei după Matei și Tălmăcirea celor 14 Epistole ale Sfântului Pavel. Tălmăcirile lui sunt o adevărată evanghelie practică.

Împodobiți cu asemenea daruri, Sfinții Trei Ierarhi au fost slăviți în toată lumea creștină, dar, mai cu osebire, în împărăția dreptcredincioasă de răsărit, atât demult, încât, în chip neașteptat, slăvirea lor a ajuns o pricină de dezbinare între credincioși, acum aproape o mie de ani în urmă, pe vremea când în Constantinopol cârmuia cucernicul împărat Alexie, din neamul Comnenilor.

Ioan episcopul Euhaitelor, a rânduit pomenirea laolaltă a Sfinților Trei Ierarhi, la 30 ianuarie, adunând, ca într-un singur glas, cele trei chemări ale Ortodoxiei: chemarea călugărească a Sfântului Vasile, înalta teologie a Sfântului Grigorie și Evanghelia practică a Sfântului Ioan.

Sâmbătă - zi normală de lucru la Direcția Agricolă Arad

Această zi suplimentară de muncă vine în întâmpinarea reprezentanților exploatațiilor agricole comerciale, care până la data de 1 februarie a. c. trebuie să depună documentația pentru subvențiile acordate de Guvern.

În conformitate cu prevederile legale, exploatațiile agricole comerciale trebuie să-și depună documentația pentru subvenții până la sfârșitul lunii în curs, în caz contrar nu vor mai putea beneficia de acest sprijin financiar în anul 2004.

Deoarece în județul Arad doar 42 dintre cele 178 de exploatații agricole comerciale înregistrate în anul trecut și-au depus documentația necesară, conducerea Direcției Agricole Arad a hotărât să vină în întâmpinarea acestora și, în consecință, la această instituție se va lucra normal și în ziua de sâmbătă, 31 ianuarie a. c.

Pentru a veni în întâmpinarea agricultorilor arădeni, publicăm și noi lista actelor care trebuie depuse de către exploatațiile agricole comerciale:

a) declarație pe proprie răspundere privind respectarea dimensiunilor minime prevăzute la art. 5 alin. (1) din OUG nr. 108/2001, conform modelului prezentat în Anexa nr. 2, la prezentele norme metodologice, avizată de primăria în a cărei rază teritorială se află exploatația agricolă;

b) copia după actele din care să reiasă că îndeplinesc condițiile prevăzute de art. 6 din OUG nr. 108/2001;

c) planul de situație privind identificarea și delimitarea exploatației agricole împreună cu situația fondului funciar pe tarlale, parcele și categorii de folosință, vizat de primar, consiliul local și oficiul județean de cadastru, geodezie și cartografie sau al municipiului București.

Gospodărirea Comunală se mută în centru

● *Fostul sediu va fi scos la licitație*

Conducerea Gospodăririi Comunale a decis să vândă sediul central pe care îl deține, la ora actuală, în cartierul Aradul Nou, pe Calea Timișoarei. Motivul principal al acestei acțiuni este faptul că activitatea se desfășoară mai greu, pentru a ajunge la sediul societății fiind nevoie de kilometri buni, ceea ce înseamnă pierdere de timp, dar și de bani. **„S-a mai încercat vânzarea și de către vechea conducere, dar s-a oprit în cele din urmă. Noi am evaluat spațiul și terenul la aproximativ 4 miliarde de lei. Numai spațiul costă 2,6 miliarde. Acest sediu nu se mai justifică, pentru că nu e normal să faci 10 kilometri, dus-întors, pentru a semna o hârtie"**, susține directorul GCA, Coloman Edeleni.

Noul sediu al Gospodăririi Comunale va fi la Podgoria, unde se află în prezent și secția de mecanizare a societății, în spatele restaurantului Internațional. **„În centru suntem aproape de majoritatea angajaților, dar și de partenerii noștri. Acum se renovează clădirea și sperăm ca în curând să ne mutăm"**, spune Edeleni.

Cu banii obținuți din vânzarea actualului sediu, Edeleni dorește să demareze asfaltarea aleilor din cimitire. **„Vom porni la asfaltarea aleilor, așa cum am promis, iar în paralel vom lucra la proiectul pentru prima pasarelă peste Mureș"**, susține directorul GCA.

Conducerea societății din subordinea CLM ar fi dorit construirea unui nou sediu pe strand, însă, deocamdată, din lipsa fondurilor, dar și din pricina altor priorități, acest proiect a fost amânat pentru 2005.

Cosmin Mihuța

S.C. ELMAS APIFLOR S.R.L
comercializează
MATERIALE PENTRU INSTALAȚII ELECTRICE
- **Conductori și cabluri electrice:** Fy, MyyM, Cyy, Cyaby, Acyaby, Mccg, sudură, siliconic etc.
- **Aparataj de joasă tensiune:** prize, întrerupătoare ST, PT și antigron etc.
- **Diverse:** tub PVC, doze, coturi, tablouri, sig. automate.
- **Produse industriale:** contactori (RG, TCA, TSA, DRG), usol, butoane, microîntrerupătoare, relee etc.
- **PARATRĂSNETE** la prețuri speciale.

DISTRIBUITOR SIEMENS ȘI HAGER
•aparataj industrial și de joasă tensiune.
PREȚURI FĂRĂ CONCURENȚĂ
ARAD, str. Târgoviștei, nr.3 Tel/Fax.: 256 026, 0722/ 938 376
(între Casa Albă și primul Bloc pe str. Miron Costin)
(c 19/2004)

Un proiect prestigios:

Universitatea de Studii din Udine (Italia) și Universitatea „Aurel Vlaicu" Arad

O delegație a Universității de Studii din Udine (Italia) și a Provinciei Fiuri-Veneția-Giulia se va afla în perioada 29.01-31.01.2004 în vizită la Universitatea „Aurel Vlaicu" Arad, ca urmare a inițiativei Departamentului Programe, Proiecte, Marketing și Relații Internaționale a UAV privind crearea Centrului de Consultanță și Transfer Tehnologic pentru Agricultură și Industrie Alimentară în Arad.

Ca urmare a vizitei conducerii Universității „Aurel Vlaicu" Arad la Udine, în noiembrie 2003, prestigioși universitari și oameni de afaceri italieni din Provincia Fiuri-Veneția-Giulia precum și reprezentanții Agențiilor de Dezvoltare din EuroRegiunea DKMT, vor participa la Simpozionul Internațional „Cooperarea universitară Româno-Italiană - Centrul de Consultanță și Transfer Tehnologic în Agricultură și Industrie Alimentară".

La acest proiect participă, din partea română, Consiliul Județean Arad, Primăria Arad, Camera de Comerț, Industrie și Agricultură a Județului Arad, Agenția de Consultanță Agricolă Arad, Consiliul Județean Hunedoara, Agenția de Dezvoltare Economică Hunedoara, 15 agenți economici cu specific Agro-Business și 5 primării din județele Arad și Hunedoara.

Cu acest prilej, dorim să finalizăm proiectul de realizare a Centrului de Consultanță și Transfer Tehnologic pentru Agricultură și Industrie Alimentară în Arad, obiectiv cuprins în strategia de dezvoltare pe următorii zece ani a Aradului, fiind, totodată, un instrument de dezvoltare regională, parte a Programului ClipREG coordonat de către Uniunea Europeană.

Participarea universitarilor alături de oameni de afaceri, Bănci și agenți economici atât din România cât și din Italia precum și a autorităților locale din EuroRegiunea DKMT, va conduce la inițierea primelor proiecte de dezvoltare rurală din această parte de țară, manageriate de către Centrul de Consultanță și Transfer Tehnologic pentru Agricultură și Industrie Alimentară în Arad.

Rector,
Prof. Univ. dr. Lizica Mihuț

În premieră absolută pe scena arădeană

„La porțile lumii" de Lia Alb

Teatrul de Stat Arad va prezenta mâine seara prima premieră a acestui an - **„La porțile lumii"** de **Lia Alb**. Textul este montat pe scena arădeană în premieră absolută în regia lui **Laurian Oniga.**

Arădeancă, avocată de succes, autoare a trei romane publicate, Lia Alb a încredințat acest text dramatic, scris în urmă cu cinci ani, regizorului Laurian Oniga, având convingerea că nu se lansează într-o aventură riscantă. La rândul său, regizorul a mărturisit în conferința de presă de ieri că își dorea de mult să monteze un text al unui autor contemporan, însă oferta din partea dramaturgilor noștri este marcată de violențe de limbaj, de trivialități care imită cotidianul sordid. Despre piesa Liei Alb, însă, are o cu totul altă părere: **„Înăuntrul acestui text am simțit o sfâșiere pentru tot ce se întâmplă în jurul nostru, o rană care doare"**. Viziunea regizorului asupra textului Liei Alb este că **„trăim într-o lume a bâlciului, a circului, un amestec de derizoriu și sublim, de tragic și comic"**. Una din temele acestui circ universal este televiziunea, care creează **„o lume a concursurilor cu premii, o lume în care se vând iluzii și speranțe"**. În arena circului sunt prinse șapte personaje reprezentative pentru lumea românească de azi, pe care spectatorul le însoțește în călătoria lor „la porțile lumii".

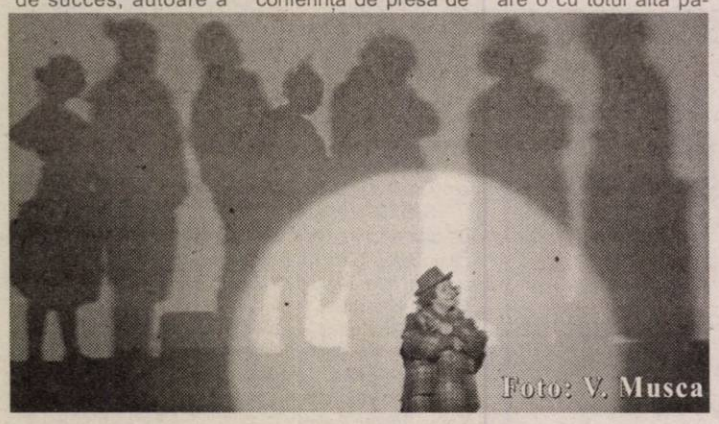
Foto: V. Musca

Spectacolul îi are în distribuție pe actorii **Oana Maria Kun, Sorin Calotă, Gina Cazan, Oltea Blaga, Carmen Vlaga, Mariana Dănilă, Liliana Balica, Teodor Vușcan.** Alături de regizorul Laurian Oniga, echipa de realizatori ai spectacolului este completată de: **Doru Păcurar** (scenografia), **ing. Lucian Moga** (light-design), **Hugo Wolff** (mișcarea scenică), **Nicolae Bălan, Laurian Oniga** (sunet, concept muzical), **Luminița Penișoară** (creație păpuși).

Premiera are loc mâine, **31 ianuarie, de la orele 18**, în sala mare a Teatrului de Stat, deja **Teatrul „Ioan Slavici" Arad.**

Cătălina Latu

Arheologul MIRCEA BARBU

A încetat din viață

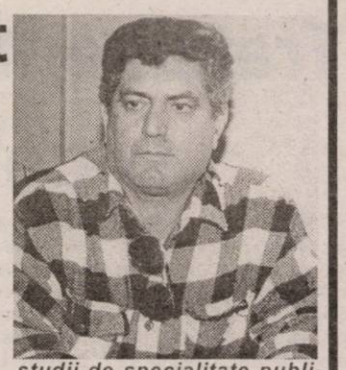

Născut la Arad, în 28 mai 1944, Mircea Barbu a absolvit gimnaziul și liceul (Moise Nicoară) în orașul natal, urmând apoi cursurile Facultății de Istorie (Secția istorie universală) din cadrul Universității "Babeș-Bolyai" din Cluj (1962 - 1967), al cărei doctorand a fost mai târziu. După absolvire, a fost angajat ca muzeograf la Muzeul (1967) din Arad iar din 1988 a fost șeful secției de arheologie-istorie.

Reprezentant de marcă al arheologiei arădene, al cărei eponim a fost în ultimele trei decenii, Mircea Barbu s-a dedicat, în primul rând, studiului civilizației dacice și perioadei primului mileniu creștin. Dovadă stau numeroasele șantiere arheologice pe care le-a condus sau în al căror colectiv științific a fost membru: Vladimirescu - biserica prepozitală (1969 - 1971; 1983), Vărădia de Mureș (1971 - 1974), Hălmagiu (1973 - 1974), Felnac (1975 - 1977), Vladimirescu - Cetatea de pământ (1975 - 1980), Sântana (1979), Chișineu-Criș (1980), Săvârșin (1980 - 2001), Frumușeni (1981), Feniș (1981; 1989), Zărand (1982), Bulci (1976 - 1989), Berindia (1986). Dintre acestea, cercetările de la Vladimirescu și Săvârșin rămân fundamentale pentru istoria României. Rezultatele muncii sale le-a făcut publice prin zeci de comuncări susținute la prestigioase manifestări științifice naționale și internaționale, studii de specialitate publicate în țară și străinătate, conferințe, articole de presă, filme documentare. A contribuit esențial la elaborarea unor lucrări monografice dedicate județului și orașului Arad: Aradul - permanență în istoria patriei, Arad, 1978; Studii privind istoria Aradului, București, 1980; Arad. Monografia orașului de la începuturi până în 1989, Arad, 1999.

Foarte activ și îndrăgit în cadrul breslei arheologilor (membru fondator al Societății Arheologice Române - 1999), el s-a implicat și într-o mare diversitate de sectoare ale vieții cetății: președinte al Societății Numismatice, membru al Comisiei zonale de heraldică, membru al multor societăți și asociații culturale.

Spirit enciclopedic și suflet larg, Mircea Barbu a avut întotdeauna la îndemână un răspuns pertinent și un sfat călduros pentru cei care au apelat la el. Și au fost mulți, foarte mulți.

Din dimineața zilei de 29 ianuarie 2004 inima lui a încetat să mai bată.

Dumnezeu să-l odihnească în pace.

Complexul Muzeal Arad

Un nou număr din

EDUCAȚIA PLUS

COLEGIUL UNIVERSITAR PEDAGOGIC DE INSTITUTORI din cadrul Universității „Aurel Vlaicu" continuă să editeze culegerea de studii și cercetări metodologice pe probleme ale învățământului primar și preșcolar. Numărul următor din **EDUCAȚIA PLUS** urmează să apară în luna **mai** a acestui an, iar intenția Colectivului de editare este de a solicita colaboratorilor să se axeze în jurul unei teme. În acest sens, solicităm **institutorilor, învățătorilor, educatoarelor și studenților** de a elabora studii legate de **ALTERNATIVE METODOLOGICE ÎN ÎNVĂȚARE**. Colegii se pot referi la noile strategii de învățare specifice diferitelor discipline didactice din planurile de învățământ din grădinițe și școli primare, precum și la alternative de evaluare a capacităților dobândite de elevi/copii în urma unui demers didactic. Textele se primesc la secretariatul CUPI (20 aprilie a. c.), pe CD sau dischete, tehnoredactate cu diacritice, în NTR, corp 12, 1,5 rânduri, având 6-10 pagini, cu bibliografie de actualitate și conținut corespunzător din punct de vedere metodologic. Relații suplimentare se pot obține de la secretariatul instituției (telefon 219.555), iar consultațiile de specialitate la Cabinetul metodic din Complexul Universitar „M".

De la corespondentul nostru la Bruxelles, Marilena Lungu

Elevii olimpici internaționali vizitează instituțiile europene

În această perioadă, o delegație formată din 42 de elevi români olimpici internaționali, se află la Bruxelles, oportunitate oferită de Ministerul Educației, Cercetării și Tineretului pentru performanțele deosebite obținute de acești elevi la diverse discipline. În 26 ianuarie, olimpicii internaționali au vizitat în Capitala Europei sediul Organizației europene pentru siguranța navigației aeriene - Eurocontrol, prezentată de dl. Radu Cioponea, expert Eurocontrol. Alături de olimpici a mai fost invitat și dl. Titus Poienariu, reprezentantul misiunii Diplomatice a României la Bruxelles, precum și invitați din partea presei.

Delegația olimpicilor români este condusă de dl. **Victor Păunescu**, consilier al Ministrului Educației, Cercetării și Tineretului. **„Această vizită a fost organizată pentru a cunoaște înaltele instituții europene, sediile prestigioaselor organizații internaționale, precum și Ambasada României la Bruxelles. Până acum am vizitat sediul Comisiei Europene, unde am fost întâmpinați de către dna Comisionar pentru educație, cultură, cercetare și tineret Viviane Reding, apoi am fost la sediul N.A.T.O. Olimpici au mai vizitat orașul Brugges și The College of Europe, unde au fost încântați de frumusețile vechiului oraș. Urmează vizita la sediul Parlamentului European și onorarea invitației la recepția organizată de către Excelența sa, Ambasadorul României la Bruxelles, domnul Ion Jinga"**, ne-a declarat dl. consilier Victor Păunescu. **„Scopul excursiei este de a face cunoscute acestor tineri de excepție activitățile instituțiilor europene și a diferitelor organizații internaționale, tocmai pentru a le oferi șansa de a putea alege ce este mai bine pentru viitorul lor, pentru că ei vor reprezenta România în Uniunea Europeană. Ministerul Educației, Cercetării și Tineretului îi sprijină, îi încurajează și îi motivează să obțină rezultate cât mai bune la olimpiadele internaționale"**, a adăugat dl. Victor Păunescu.

Armata culturală

Titlul e o interesantă metaforă pe care am preluat-o dintr-o convorbire cu d-l prof. dr. Vasile Popeangă despre necesitatea unui omagiu adus primilor noștri dascăli, **învățătorii**.

„Armata culturală" este alcătuită din cele câteva mii de oameni ai școlii, care alfabetizează copiii țării, formându-le capacități de citire, scriere, socotire, orientare în mediu, socializare și deprinderi de comunicare. Ei sunt formatori de mentalitate și deopotrivă alcătuitori de caractere. Într-o carieră profesională un învățător instruiește circa 1000 de copii, iar la nivel național suma acestora induce ideea de „armată". **„E o jertfă, domnule Ilica, aceștia sunt oameni de sacrificiu, care muncesc cu demnitate fără să ceară prea mult. În război, comandanții de plutoane și companii erau acești ofițeri de rezervă, care s-au jertfit; din rândul lor au fost cele mai mari pierderi pentru că aveau simțul datoriei, al demnității și respectului pentru onoarea de ofițer al armatei."** De ce „culturală", domnule profesor, mai întreb. **„Ei aveau Asociația învățătorilor cu librării și edituri proprii, case de odihnă la munte și la mare, hoteluri și cantine în reședințe de județ, aveau presă, reviste și, ca oconsecință, o altă demnitate."**

De aceea, această categorie profesională merită condiții materiale, sociale și culturale mult îmbunătățite. Ceea ce spune Dan Ioan Popescu despre „situația tragică din școli" este un trist și prea tardiv adevăr recunoscut. Remunerați la limita salariului minim pe economie, acceptând condiții de muncă modeste, ei, învățătorii și institutorii, au devotament vocațional pentru educarea copiilor. Statul are a le datora foarte mult, iar din acest „mult" sunt satisfăcuți de recunoștința familiilor și a privirii copilașilor, încântați de grija părintească a „doamnei învățătoare". Nici o răsplată nu e mai generoasă ca iubirea revărsată a copiilor spre această „armată culturală", care așază personalitatea fiecărui copil acolo unde îi este locul și-i conturează sentimentele, voința și caracterul.

A. Ilica

Ne scriu cititorii!

Stimați cititori ai „Adevărului“,

„Situația celor doi gemeni nevăzători m-a impresionat profund și pe mine. Pentru achitarea taxelor legate de operația la care vor fi supuși în Belgia, eu îi ajut cu 500 mii lei. Puțin de la mine, dar Dumnezeu să le dea cel mai de preț lucru care este lumina ochilor. Nu pot concepe o viață de om, fără darul vederii. Am 67 de ani și nu îmi pot imagina viața în lumea întunericului“.

Antonie Oprea,
- Pensionar singuratic
din Pâncota, str. Crișan nr. 64

*

Gestul dv. este emoționant, iar cuvintele pline de căldură sufletească. Sunteți un om bun, plin de generozitate. Vă dorim viață lungă în sănătate și pace.

*

Către Redacția ziarului „Adevărul“

„Locuiesc în comuna Petriș, la nr. 182 și vă scriu pentru a vă ruga să îi întrebați dv. pe aleșii noștri de ce în Valea Sântească nu se aprinde ultimul bec din rețeaua iluminatului public. În decursul mai multor ani am fost la conducerea comunei și i-am rugat pe aleși să ia măsurile necesare în vederea rezolvării situației, dar nimeni n-a mișcat un deget. Acum când se apropie alegerile poate vor crede de cuviință să facă lumină și pe ulița noastră.

Tot am stat și m-am gândit de ce eu și câțiva vecini din zonă suntem pedepsiți să orbecăim în întuneric și ce credeți că am aflat? Păi am aflat că noi cei pedepsiți suntem înscriși cu toții în PRM: Ștefan, Ziau, Petru, Ionică, Ghiță și alții. Nu cumva PSD ține cu tot dinadinsul să ne pună la punct lăsându-ne în întuneric? Poate că în curând, la viitoarele alegeri e rândului lui Vadim să aprindă becul și atunci vom avea și noi lumină“.

Ianc Petru,
colonel în rezervă

*

Domn colonel, până vine Vadim Ilici cu lampa dânsului, n-ar fi mai bine să se ocupe cei de la Renel de schimbarea becului pricinaș?

*

D-le redactor șef,

„Subsemnatul Sergent Nicolae din comuna Zăbrani nr. 137 vă informez că în anul 1959 am fost numit șef al postului comunal de Miliție iar la preluarea serviciului am semnat și pentru o oglindă înaltă de doi metri și lată de 80 centimetri încadrată într-o ramă aurită cu lățimea de 10 centimetri. Acest obiect de valoare a fost confiscat o dată cu locuința de la fostul proprietar Michebach Barbara, fiica lui Klotz Adam, domicialtă în orașul german Pfungstadt 64319, str. Göethe nr. 21. Această ogindă - obiect de valoare, rar - a dispărut fără urmă,

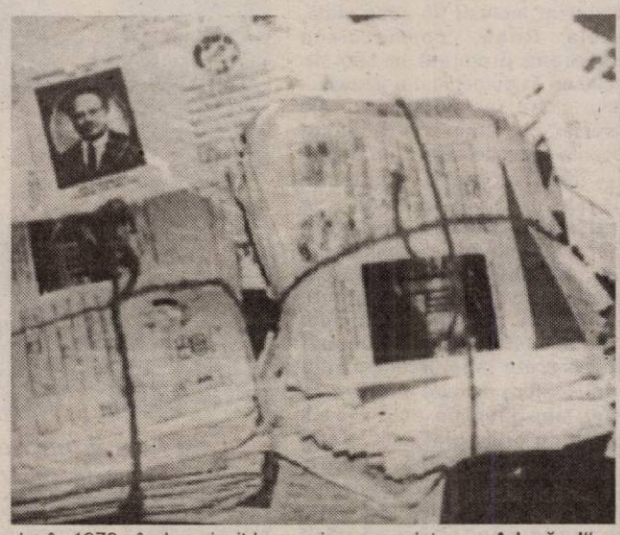

dar în 1978 când am ieșit la pensie am predat-o împreună cu tot inventarul celui care mi-a urmat. Unde este oglinda? Din câte știu, a fost vândută cu cinci mii de mărci“.

*

Scrisoarea dv. este foarte lungă și greu de descifrat. Am înțeles că ar fi fost un control pe linie milițienească dar fără rezultat, iar acum credeți că noi vom putea face ceea ce n-a făcut organul de cercetare. Din păcate, noi putem doar să scriem ce fac alții și nu să ne substituim lor. Rugăm totuși organele Poliției Județene să ne informeze cum stau lucrurile.

P.S. Schița anexată nu ne poate ajuta la găsirea obiectului!

*

Șimăndanii pot fi păcăliți?

„Mă numesc Petre Tamaș și sunt consilier al Consiliului Local Șimand din 1992. Doresc să-l întreb pe viceprimarul P. Cordoș de ce comuna nu are gaz metan și de ce nu are documentație depusă pentru investiții în rețele de apă și canalizare. Din anul 1995, în comuna noastră nu s-a mai realizat nici o investiție. Eu am depus documentația pentru 10 km rețea de apă, am rezolvat certificatul de urbanism, am făcut deplasări pe la toate instituțiile abilitate pentru aprobări, inclusiv la București, la Ministerul de Finanțe, la Ministerul Lucrărilor Publice. Am reușit, atunci în '95 să introducem 7 km de apă. De asemenea, împreună cu primarul, m-am ocupat și de gaz metan (eram viceprimar până în '96). Pentru proiect am fost la Brașov, la Mediaș, la București, am reușit să facem ceva dar nu am terminat. Au trecut de atunci aproape opt ani și comuna tot fără gaz este“.

*

Avem aici un fel de interpelare publică a actualei administrații comunale. Vin, în curând, alegerile și o dispută publică în paginile ziarului „Adevărul“ nu strică. Să lăsăm, totuși localnicii să aprecieze cum și-au îndeplinit mandatul actualii aleși, iar în iunie să opteze pentru cei în care au mai multă încredere că le vor aduce gaz și apă.

*

Stimată Redacție,

„Mă numesc Moț Petru, domiciliez în Șicula la nr. 4 și apelez la sprijinul dv. în rezolvarea unei probleme din care nu mai reușesc să ies. Din 1998 mă târăsc prin justiție adversarii mei la masa succesorală, de fapt la pământul bunicului meu. Cojocaru Rodica, din Șicula nr. 4, rudă cu secretara Primăriei comunale și cu soția consilierului juridic Frențiu Ovidiu Ioan. Ea este adversara mea. Cu toate că în Registrul agricol sunt 11 parcele înscrise iar în titlul de proprietate și în Testament sunt 9 parcele, nu vor să mi le acorde invocând diverse motive. Ale cui vor fi cele două parcele omise de la bunicul meu? Vă rog verificați dosarul judecat de Judecătorul Vasile Ungureanu în 2000 în care nu mi s-a dat câștig de cauză. Acum că este Prefect și Președinte al Comisiei județene de fond funciar, cum ar putea să-mi mai facă dreptate contrazicându-l pe fostul judecător? Dovedesc cu acte dreptul meu. Vă rog să verificați dosarul 6771/A2000 trimis la Curtea de Apel Timișoara spre revizuire la Tribunalul Arad“.

Cu mult respect

*

Țara întreagă e plină de nelegiuiri legate de pământ. Pe rolul Justiției sunt sute de mii de procese. Unul din ele este și al dv. Întrucât, procesul este în derulare, trebuie să așteptăm, totuși soluția instanței.

*

D-lui Gherasim din Statele Unite

Din cele primite din partea dvs. prin Internet înțelegem că vă ocupați la modul profesional și cu publicistica. Pentru colaborarea cu ziarul nostru, așteptăm de la dvs. relatări, articole, reportaje, informații din viața comunităților românești din America. Ar fi interesante prezentări de români care au reușit să se descurce în țara tuturor posibilităților, a unor familii care au prins rădăcini trainice în pământ american. Ne interesează cum este prezentată România în mass-media americană. Despre Basarabia putem scrie și noi, dar dacă dețineți interviuri cu unele personalități ale Republicii Moldova, în funcție de conținut, putem fi interesați.

Primiți din Arad, de la cititorii ziarului „Adevărul“ un cald salut prietenesc.

Rubrică realizată de
Ștefan Tabuia

Numele străzilor - modificate după consultarea unor specialiști

Schimbarea denumirilor unor străzi din municipiu a generat mai multe nemulțumiri în rândul arădenilor, treziți peste noapte cu o nouă adresă. Mai mult decât atât, aceste modificări presupun timp pentru a umbla pe la Poliție pentru preschimbarea actelor de identitate, la cartea funciară, la finanțe... Ca să nu mai amintim de banii care trebuie cheltuiți în acest sens.

Schimbarea numelor străzilor dat naștere și unor discuții între consilieri. Unii dintre ei propuneau pentru o stradă nume ale unor personalități arădene, aflate încă în viață, în funcție de anumite interese. Alții propuneau un nume nu tocmai corect, sau cu o titulatură incorectă. În ultima perioadă, consilierii au venit cu ideea de a preschimba numele „Bulevardului Revoluției“ în „Bulevardul Ferdinand“. Pe acest fond de discuții, comisia de preschimbare a acestui tip de denumiri, înființată cu un caracter consultativ și alcătuită din cinci membri - profesori universitari, critici de artă, istorici - a pus la dispoziția consilierilor un „pachet“ de posibile denumiri. **„În ceea ce privește această modificare, nu ne-am putut da acordul. Trebuie să ne gândim și la aspectul financiar, în sensul schimbării adreselor de pe atâtea acte ale persoanelor fizice sau juridice care locuiesc sau își au sediul aici. În schimb, noi nu avem dreptul de a impune o anumită denumire. Putem fi doar consultați. Bineînțeles însă că membrii Consiliului nu au obligația de a ține cont de părerea noastră,“** precizează dl. Anton Ilica, membru al acestei comisii.

„Fiind vorba despre specialiști, cred că e necesar să se țină cont de părerea dumnealor. În ceea ce ne privește, vom transmite pachetul de denumiri, tuturor consiliilor locale din județ, pentru ca la un moment dat aceștia să se poată inspira din el“, afirmă prefectul Dan Ungureanu.

Mai mult decât atât, cetățenii Aradului pot veni cu inițiative în această privință, sugestiile putând fi depuse la sediul Prefecturii sau la Muzeu.

***

Din fericire, chiar dacă vor mai fi puși pe drumuri, de acum înainte, locatarii străzilor a căror denumire a fost modificată, nu mai trebuie măcar să scoată bani din buzunar pentru preschimbarea actelor. Legislația în vigoare prevede ca în cazul în care acest lucru se întâmplă, cheltuielile pentru schimbarea cărții de identitate vor fi suportate de către instituțiile publice care au propus modificarea.

Madiana Popescu

Plata nevăzătorilor - cu întârziere, dar certă

Începând cu luna ianuarie a.c., plata nevăzătorilor a fost preluată de către Direcția de Dialog, Familie și Solidaritate Socială Arad. Procesul de preluare a acestui tip de ajutoare stă la baza unei întârzieri a distribuirii banilor. **„Pentru luna ianuarie, banii vor ajunge cu întârziere la beneficiar prin mandat poștal, data maximă fiind de 6 februarie. Cert e că acești bani vor ajunge cu siguranță la destinatar“**, a precizat **Victor Neamțiu**, director al Direcției pentru Dialog, Familie și Solidaritate Socială.

La ora actuală, la nivelul județului se află în plată aproximativ 1600 de persoane, valoarea ajutoarelor acordate ridicându-se la 3,210 miliarde de lei pe lună.

M. Popescu

Eroi și criminali

Domnul Petru Danci din Buteni abordează o problemă care revine mereu în actualitate prin puseuri propagandistice române sau maghiare. Ați înțeles că e vorba despre monumentul intitulat ba **„Ungaria Milenară“** (mai demult), ba **„Statuia Libertății“** (mai recent). Petru Danci își intitulează scrisoarea

„Reconcilierea româno-maghiară - un salt uriaș spre o Europă unită“.

„Indiferent de opiniile extremiștilor din ambele părți, reconcilierea este absolut necesară și oricâtă opoziție ar avea, ea se va realiza și într-un timp foarte apropiat. Pe ce mă bazez când fac această afirmație? Mă bazez pe lecțiile pe care le dă istoria și, dacă nu le învățăm, riscăm să rămânem repetenți iar repetența înseamnă mare pierdere de timp.

Cine ar fi crezut în urmă cu câteva secole că Anglia și Franța vor deveni amici? Cine a crezut că Germania și Franța vor soluționa eternul conflict în privința provinciilor Alsacia și Lorena?

Dar despre aceasta nu se mai vorbește decât foarte puțin, deoarece aceste state au înțeles că trecutul nu contează dacă deții prezentul și cucerești viitorul.

Tot așa trebuie să gândească și oamenii politici români și unguri. Trebuie să știe că lucrarea lui Ducso Csaba intitulată „Fără îndurare“ nu își mai are rostul și să privească spre cucerirea viitorului pe căi pașnice și spre respectul reciproc.

Problema statuii celor 13 generali și a parcului reconcilierii trebuie și ea astfel privită. Deși unii îi consideră pe generalii cu pricina drept criminali, aceștia pentru națiunea maghiară sunt erori. Chiar dacă nouă nu ne convine, noi trebuie să le respectăm părerile, iar împotrivirea la amplasarea monumentului în Arad eu personal o consider neavenită. Dar tot în nume personal consider că este absolut necesară amplasarea unei statui românești în Budapesta. Și ce statuie ar fi indicată, îmi permit tot o opinie personală, și mă întorc (fiindcă am vorbit de lecțiile istoriei) la anul 1919. Atunci, Ungaria era pustiită de hoardele bolșevizate ale lui Bela Kuhn. Armata română, sub conducerea bravului general Traian Moșoiu a intervenit energic (păcat că nu a putut și în 1956) salvând democrația maghiară de sub demonica ghiară bolșevică. Astfel, simbolul armatei eliberatoare este cel care a condus-o și anume generalul Traian Moșoiu. Deci, pentru a se realiza reconcilierea româno-maghiară este necesară amplasarea grupului statuar maghiar la Arad, dar tot atât de necesar+ este și amplasarea la Budapesta a statuii generalului Moșoiu, și nu oriunde, ci în fața parlamentului.

Dacă aceste grupuri statuare se vor realiza, consider reconcilierea româno-maghiară un lucru realizat și aceasta va fi recunoscut de întreaga Europă.

Petru Z. Danci”

Petru Danci a punctat bine ideea potrivit căreia generalii sunt eroi pentru maghiari și criminali pentru români. Probabil în această idee rezidă și greutatea reconcilierii dintre români și maghiari. Pentru că de la erou la criminal distanța este ca de la cer la pământ și așa după cum maghiarii nu-i privesc pe generali drept criminali, nici românii nu-i pot privi pe aceiași generali drept eroi.

Dincolo însă de cele două viziuni antagonice referitor la același obiect, există în mentalul colectiv al celor două popoare reziduuri istorice care îngreunează atât de des pomenita reconciliere. Ideea românilor că au fost slugi și a maghiarilor că au fost stăpâni nu iese atât de ușor din capetele unora cât și din capetele celorlalți. Iar acest lucru trebuie înțeles de către toți cei care abordează această problemă spinoasă. Desigur, există atât români, cât și maghiari care înțeleg că istoria nu mai pote fi rescrisă, trebuie lăsată așa cum a fost și buna înțelegere e mult mai importantă decât resentimentele. Cu cât numărul acestora va fi mai mare, cu atât reconcilierea va fi mai aproape în fapte și în timp.

Din nefericire, în același timp există atât de o parte, cât și de cealaltă parte a baricadei, indivizi care încearcă să-și construiască un capital politic precar din învrăjbirea dintre oameni, în afară de vrajbă și ură nefiind în stare de nimic altceva. Aceștia nu au un viitor pentru că viitorul va fi al Europei unite, iar fără pace și înțelegere nu se poate vorbi despre unire.

În privința soluției propuse de d-l Petru Danci, mă îndoiesc că maghiarii vor accepta monumentul lui Traian Moșoiu în fața Parlamentuluui din Budapesta. Ca să fiu sincer, cred că românii sunt mai toleranți decât maghiarii, acest lucru fiind dovedit de faptul că destui români nu au nimic împotriva reamplasării monumentului cu cei 13 generali. Aș vrea să văd câți maghiari ar fi de acord cu soluția propusă de Petru Danci.

Istoria îi va obliga pe români și maghiari la reconciliere, dar reziduuri vor rămâne. Asta depinde de ce fel de istorie vor învăța copiii celor două popoare, dar și de maturizarea politică și istorică a românilor și maghiarilor.

I. Iercan

Creativitate, ingeniozitate și frumusețe în simplitate

Viitoarele mirese - cele mai pretențioase cliente

Rodica Teaha este coafeză de peste 16 ani. Își iubește fiecare „producție" în parte, în sensul că în toate coafurile și tunsorile pe care le realizează pune suflet, se implică total. În timp, a ajuns să fie renumită în oraș în special pentru felul în care îi „ies" coafurile mireselor. Acestea din urmă, pentru a fi perfecte în cea mai importantă zi din viața lor, dacă apelează la Rodica Teaha sunt sigure că nu pot da greș. Vor fi, în ziua cea mare, cel puțin strălucitoare.

„Întotdeauna - ne-a spus Rodica Teaha - **încerc să realizez o coafură care să nu se îndepărteze foarte mult de natural. Port un dialog cu fiecare clientă în parte, caut să aflu ce anume își dorește, pentru ziua în care urmează să fie în centrul atenției și mă străduiesc să combin ceea ce aflu cu ceea ce se poate face. Fiindcă nu se poate să îndeplinești întotdeauna exact ceea ce doresc femeile. Unele, dacă văd o poză într-o revistă, își doresc o coafură aidoma. Or, consistența părului cu care urmează să lucrez nu lasă loc pentru orice. Repet, un dialog cu clienta este obligatoriu. Eu, cel puțin, nu trec niciodată peste acest «capitol»."**

Rodica Teaha se bucură când o coafură este reușită, la fel de mult ca și beneficiara acesteia...

Rodica Teaha nu face compromisuri. De-a lungul timpului a pregătit cel puțin 200 de viitoare mirese și nu a avut nici un fel de reproșuri. Asta și pentru faptul că, dacă observă că nu poate să găsească un numitor comun cu cea care urmează să fie coafată, pur și simplu nu se apucă de treabă. **„Nu o dată** - ne-a mai spus - **am refuzat să fac o coafură dacă am fost convinsă că nu se va putea realiza exact așa cum și-a dorit clienta. I-am propus altceva, am rugat-o să se gândească și să revină după ce se va fi obișnuit cu ideea că părerea mea este importantă și se bazează pe experiența acumulată în timp. Nu se poate să faci orice, din orice fel de păr. Și pot să spun că rare au fost cazurile când acea clientă nu a revenit. Cred că este mai... fair-play așa."**

Un lucru important, subliniat de interlocutoarea noastă, se referea la faptul că mireasa, în ziua nunții, nu trebuie să fie extravagantă. Să fie modernă, dar în nici un caz extravagantă: **„Am găsit un element, în timp, care mă definește, ca să spun așa. Folosesc, pentru coafurile mireselor, exclusiv flori naturale. Acest «artificiu» le face să arate minunat, fără să aibă nimic artificial, care să le banalizeze. Florile sunt din gama celor care compun buchetul, le tratez cu spray-uri speciale, care le face să reziste foarte mult în timp, astfel că niciodată nu am întâmpinat vreo împotrivire din partea mireselor, în legătură cu acest aspect."**

Miresele Rodicăi Teaha însă arată bine și fiindcă aceasta s-a specializat inclusiv în cosmetică. **Izabela Roșu**, cosmeticiana timișoreană premiată la zeci de concursuri în domeniu, i-a dezvăluit câteva dintre secretele de aur ale meseriei, în timp ce aceasta frecventa anumite cursuri în domeniu, încât coafeza arădeană reușește, la ora actuală, să pregătească o mireasă începând de la păr și terminând cu machiajul feței. **„Trebuie să existe o armonie între aceste două lucruri. De multe ori, o coafeză cu ochiul format știe mult mai bine cum trebuie să arate machiajul potrivit pentru coafura pe care a realizat-o. Astfel, am găsit de cuviință să pătrund cu orice preț câteva dintre tainele make-up-ului, pentru a fi capabilă să le dau clientelor mele o formă definitivă fără să le mai supun supliciului căutării unei cosmeticiene, după ce le-am definitivat freza..."** În consecință, Rodica Teaha își machiază absolut toate clientele, mirese sau nu, din „partea casei": **„O fac gratuit. Este un exercițiu perpetuu și ajung astfel să-mi cunosc clientele, în timp, foarte bine."**

Un alt lucru care o face pe **Rodica Teaha** originală este faptul că întotdeauna le cere clientelor să-i arate rochiile de mireasă, spre a vedea ce coafuri „merg": **„Așa cred că ar trebui să procedeze orice coafeză. Fiindcă nu orice tip de coafuri se potrivesc la orice gen de rochii. La o rochie clasică se potrivește o coafură cu un anumit gen de bucle, mai largi, care să dea nota generală de bun gust a ținutei. Unei rochii simple, în schimb, i se potrivește o coafură în același ton, cu șuvițe rebele de păr întinse, care să nu contrasteze cu simplitatea ținutei. De asemenea, un păr scurt suportă cel mult câteva șuvițe frumos conturate, completarea coafurii, pentru ca aceasta să păstreze nota croielii rochiei, urmând să vină dinspre florile și (eventual) voalul care se prinde în final."**

Cu flori naturale-n păr și cu zâmbetul pe buze... - mirese „create" de Rodica Teaha.

Cam acestea sunt câteva dintre secretele aranjării unei mirese. După ce am cunoscut-o pe Rodica Teaha, am știut de ce am ajuns la salonul „Creative", unde își desfășoară activitatea. Fiindcă aici tocmai pe acest lucru se mizează: pe creativitate.

Eugenia Pantea
Foto: Viorel Musca

Prețul frumuseții

Căsătoria este un moment special în viață. Fiecare femeie își dorește ca în acea zi să fie cât mai frumoasă, iar rochia este unul dintre cele mai importante lucruri pentru ca mireasa să fie strălucitoare.

Deși este îmbrăcată doar pentru câteva ore, această vestimentație este foarte costisitoare. Cele mai multe mirese și-o aleg din timp și o cumpără (adeseori) în rate sau, mai nou, o închiriază.

Prețul - în funcție de model și material

Cel mai mic preț pentru a închiria o rochie de mireasă este de 2,3 milioane de lei și poate ajunge până la peste 7 milioane de lei. Prețurile diferă în funcție de model și material. Cu cât modelul este unul mai sofisticat, iar materialul de o mai bună calitate, rochia este mai scumpă.

„Modelul ales diferă în funcție de persoană. Cele mai multe mirese preferă rochii cu modele simple. Cel puțin, când intră în magazin, caută ceva simplu, dar întotdeauna pleacă cu ceva mai puțin simplu. Avem multe modele de rochii și oricare se poate închiria sau cumpăra...", declară **Bernadette Csortan** - șefa salonului specializat în rochii de mireasă „Venezia".

Rochiile se închiriază numai pentru trei zile

Rochiile se închiriază pentru trei zile: de vinerea până duminica. Dacă este nevoie de modificări, acestea se efectuează în cursul săptămânii. Curățarea rochiei se face la salon. În cazul în care una dintre cliente deteriorează o rochie, dacă poate fi reparată se plătește reparația, iar dacă nu, aceasta trebuie cumpărată integral. **„Nu prea am avut cazuri în care rochiile închiriate să trebuiască ulterior cumpărate. În general, dacă sunt deteriorate, rochiile pot fi reparate la noi și atunci se plătește numai reparația"**, mai spune **Bernadette Csortan.**

Șefa salonului mai spune că în luna ianuarie au fost foarte multe cliente care au venit să vadă rochii, chiar dacă urmează să se căsătorească abia în luna august. Cele mai multe sunt interesate **să vadă** rochiile și abia după un timp vin să le cumpere, după ce se hotărăsc asupra modelului.

Și accesoriile sunt costisitoare...

Nici accesoriile nu sunt ieftine. O pereche de mănuși pot costa între 380 și 600 de mii de lei (în funcție de model, material și mărime). Prețurile voalurilor sunt cuprinse între 500 de mii de lei și 1,6 milioane de lei. Coronițele oscilează între 600 de mii de lei și un milion de lei.

În cazul în care nici un model din cele care sunt expuse în salon nu este pe plac, rochiile mai pot fi comandate și din catalog. Dezavantajul este că acestea nu pot fi închiriate, ci doar cumpărate.

Mai nou, miresele pot să-și comande și pantofi din saten sau din piele. Modelul acestora poate fi ales în funcție de rochie. Costurile sunt cuprinse între 1,2 milioane de lei și 1,5 milioane de lei.

Șefa Salonului Venezia ne-a declarat că anul acesta a avut zeci de cliente, cea mai tânără dintre acestea fiind în vârstă de 18 ani, iar cea mai în vârstă peste 30 de ani.

Nadia Bodran
Foto: Ștefan Matyaș

Agenție pentru protecția familiei

Zilele trecute, Guvernul a decis înființarea unei Agenții Naționale pentru Protecția Familiei, care va face parte din structurile Ministerului Muncii și Solidarității Naționale. La nivel județean, consiliul consultativ va avea șapte membri, reprezentanți ai mai multor ministere precum cel al Muncii și Solidarității Sociale, Sănătății, Educației, Administrației și Internelor, Justiției, precum și membri ai Autorității Naționale pentru Protecția Copilului și ai Autorității Naționale pentru Persoanele cu Handicap.

Principalele obiective ale Agenției nou înființate sunt: promovarea valorilor familiale, a înțelegerii și întrajutorării în familie, prevenirea și combaterea violenței, sprijinirea victimelor prin consiliere, derularea unor programe de consiliere, de recuperare a sănătății, asistarea agresorilor prin tratamente psihologice, respectiv psihiatrice, de dezalcoolizare, dezintoxicare...Important de menționat este faptul că toate cazurile vor fi confidențiale.

Într-un prim pas, Direcția pentru Dialog Familie și Solidaritate Socială își va creea o bază de date a familiilor cu situații materiale precare precum și a celor dezorganizate sau cu mulți copii, urmând ca activitatea propriu-zisă să demareze odată cu apariția normelor metodologice ale HG 1624/2004.

M. Popescu

Invitatul nostru

„Sper să atingem măcar semifinalele campionatului național”

● *afirmă Predrag Badniarevici, antrenorul echipei West Petrom Arad*

Odată cu demiterea acum trei luni a israelianului Ofer Berkovich, West Petrom Arad a simțit nevoia unui alt antrenor, care să readucă pe linia de plutire o echipă aflată în derivă, ce a terminat turul de campionat pe un rușinos loc 10. Având școala de antrenorat sârbă, rigurozitatea acesteia, Predrag Badniarevici pare omul potrivit în situația dată și asta chiar dacă începutul a fost făcut cu stângul, eliminarea din cupele europene. Astăzi, însă, debutează returul CN de baschet masculin, iar tehnicianul sârb promite că fața echipei pe care o pregătește se va schimba radical. Dar, mai multe amănunte în discuția care urmează...

- Domnule Badniarevici, care sunt impresiile dumneavoastră după primele două săptămâni petrecute la „cârma” West Petromului?

- Adevărata valoare a unor jucători reprezintă încă o necunoscută pentru mine. Și asta pentru că am găsit echipa cam nepregătită, lucru explicabil în condițiile în care timp de două luni de zile nu a existat un antrenor adevărat și în plus de asta au fost și două săptămâni de totală inactivitate. Tot ceea ce știu este că de când am început să-i antrenez pe acești băieți toți dau ce e mai bun din ei pentru a reveni într-o formă sportivă bună.

- Unde credeți că va putea ajunge această echipă sub comanda dumneavoastră?

- Nu am reușit să cunosc în totalitate potențialul celorlalte echipe, dar din câte am auzit pe lângă cele puternice, Asesoft și Dinamo și alte formații, CSU Sibiu sau Rompetrol s-au întărit în această iarnă. Ca să vă răspund la întrebare eu sper ca West Petromul să ajungă cât mai sus în clasament și să atingem măcar semifinalele campionatului național.

- Spuneați că doar ați auzit despre valoarea echipelor ce se bat la titlu. Nu era mai indicat să le vedeți pe viu la Ploiești, la sfârșitul săptămânii trecute, în finala Cupei României ce a opus Asesoftului pe Dinamo?

- Conducerea clubului a decis să plec în Iugoslavia cu Tosici, la un consult medical. Cu această ocazie am mai adus doi jucători în pregătiri: Tozarici și Petrovici. De fapt, nu cred că este vreo problemă dacă mă voi rezuma la vizionarea casetei cu respectivul meci.

- Probabil că știți că în campionatul românesc evoluează mulți jucători sârbi. Îi cunoașteți pe câțiva dintre ei? Dar pe antrenorul Petricevici?

- Pe majoritatea baschetbaliștilor sârbi din România îi cunosc destul de bine. Am avut ocazia să-i văd jucând în câteva rânduri. Ei ridică mult nivelul baschetului care se joacă aici. Cu Dragan Petricevici m-am întâlnit o singură dată, fără să stau prea mult de vorbă cu dânsul, așa că nu pot să spun că-l cunosc prea bine.

- Ce credeți că i-a lipsit West Petromului pentru o mai bună clasare la sfârșitul turului?

- Nu știu ce i-a lipsit, știu ce-i lipsește acum. Și anume antrenamentele în care trebuie exersate până la perfecțiune schemele de joc. Ofensive și defensive. Apoi, e păcat că în această iarnă s-au mai pierdut niște jucători. Vorbesc în primul rând de Tordai, pe care am avut ocazia să-l pregătesc câteva zile. Îngrijorătoare sunt și accidentările lui Toroman și Tosici. Eu i-am spus președintelui clubului că situația este mai dificilă acum datorită alegerilor făcute vara trecută, dar asta nu înseamnă că nu vom face totul să îndreptăm lucrurile.

- Poate ați aflat că West Petromul nu stă prea bine din punct de vedere financiar. Nu vă este greu să lucrați cu jucători care se gândesc mai tot timpul la restanțele bănești?

- Când am acceptat să antrenez această echipă, domnul președinte Boric mi-a promis că nu vor mai fi probleme cu plata salariilor către jucători.

- În meciul de la Arad cu Keravnos Keo Nicossia, jucătorul oaspeților Stojkovici a reușit un adevărat recital al aruncărilor de la distanță. Cum a fost posibil acest lucru, dacă ținem cont de faptul că dumneavoastră îl cunoșteați foarte bine pe acest jucător, fiindu-i antrenor cu ceva timp în urmă?

- I-am avertizat pe jucătorii mei în legătură cu precizia cu care aruncă Stojkovici de trei puncte, le-am trasat și sarcini în acest sens, dar de aici și până la a fi ei în stare să le pună în practică e drum lung.

Așa cum am mai spus trebuie exersat mult până a ajunge să contracarezi jocul unei echipe de valoarea celei cipriote.

- Pentru meciul de astăzi cu Rapid ați pregătit o tactică specială?

- Din câte am înțeles Rapidul e o echipă mai modestă, așa că nu am ținut neapărat să îi studiez jocul. Acest lucru nu se va repeta în cazul meciurilor cu formațiile puternice.

- În final, ce le promiteți suporterilor echipei?

- Pot promite că vom face tot ceea ce ne stă în putință pentru a-i mulțumi prin jocul prestat. Sper să sosească și rezultatele, dar asta depinde și de suporterii arădeni, de felul cum vor înțelege ei să ne încurajeze. Am auzit că la Arad, publicul obișnuia să fie cel de-al șaselea jucător al echipei. Sper să fie și de acum înainte pentru că într-adevăr avem nevoie de sprijinul publicului.

- Vă mulțumim!

Alex. Chebeleu
Călin Mnerie

Albe și negre

La coș

Oficial, baschetul ne-a dat primele emoții ale anului și tot conectați în lumea sportului cu mingea la coș vom rămâne. Se reia campionatul. Primii vor intra în sală băieții de la West Petrom, chiar în această seară, în fața propriilor suporteri. Locul zece ocupat la finele turului de „petroliști” reprezintă un vis urât, de care arădenii vor și pot să se descotorosească. Dacă situația financiară a clubului se va stabiliza, West Petrom ar putea fi revelația returului, după decepționantul parcurs din toamnă. Și-apoi, în play-off nici nu ne gândim la o ratare a clasării în primele opt - multe se pot întâmpla. Că mingea e rotundă...

Și fetele de la B. C. ICIM sunt gata pentru „asaltul” de la primăvară. Repetiția de la Vâlcea, din Cupa României, ne dă speranțe. Mâine, la București, presiunea rezultatului va apăsa pe umerii Sportului, echipă pentru care, cel puțin în acest sezon, Aradul a fost un „bau-bau” de nebătut, iar o dată obișnuite cu gustul succesului, fetele noastre vor aceeași „licoare”. Partida Sportul-B. C. ICIM e considerată importantă (și) de către reprezentanții postului de televiziune Telesport. Acest canal sportiv va transmite în direct, mâine, de la ora 12,30, confruntarea vedetă a etapei inaugurale. Din păcate, iubitorii sportului cu mingea la coș din orașul nostru nu vor putea urmări „live” revoluția favoritelor. Responsabilii rețelei de cablu din Arad nu au preluat încă semnalul Telesport. Spunem încă, deoarece nădăjduim că într-un viitor apropiat acest lucru se va întâmpla, pentru ca arădenii pasionați de sport să nu mai fie văduviți de vizionarea unor evenimente sportive cu implicarea unor echipe din orașul nostru.

Daniel Scridon

Baschet masculin

Un nou început pentru B.C.West Petrom?

În această seară, de la ora 18.30, la Sala Sporturilor „Victoria” din orașul nostru se dă startul la partea a doua a campionatului de baschet masculin. Echipa arădeană, care în tur s-a făcut de râs, călcând în picioare și tradiția clubului din ultimii ani, are acum ocazia să se revanșeze, într-un retur care mai poate salva situația existentă.

Partida cu Rapid Isover București ar trebui să fie un simplu „galop de sănătate”, dar nu mai băgăm mâna în foc pentru nimic. Oricum, cu un nou antrenor la cârmă, cu școală de baschet iugoslavă în sânge, plus câteva noutăți, dar și fără alți jucători, plecați la cluburi mai stabile financiar, B.C.West Petrom ar putea aspira la un nou început, pentru a da cu tifla în cap celor care le tot cântă prohodul. Totul depinde doar de jucători și conducători, pentru că sunt aceiași care au dus echipa în starea actuală.

Din păcate, la arădeni vor lipsi trei baschetbaliști accidentați, Toroman, Tosici și Boric, iar Djurovski este la un pas să se despartă de „petroliști”. Rapid nu poate emite prea multe pretemți de la acest joc, deoarece diferența de valoare este, totuși, destul de mare, indiferent de locurile în clasament.

Un meci fără miză nici nu putea avea arbitri consacrați, așa că acest meci a fost încredințat unor necunoscuți, în speță lui Ciprian Stoica (Sibiu) și Ionuț Morar (Cluj). Comisar FRB va fi Aurel Niculescu - Oradea.

Așadar, în această seară, West Petrom ar putea arăta că valoarea e alta decât cea din tur și tot ce s-a întâmplat atunci a fost un accident. Rămâne de văzut dacă se va întâmpla așa, sau nu mai există nici o șansă de revigorare a baschetului masculin arădean.

Leo Sfâra

Programul competițiilor

● ***Baschet.*** Astăzi, de la ora 18,30, la Sala Sporturilor Victoria are loc meciul de baschet ***B. C. West Petrom Arad-Rapid București (Divizia A masculin)***

Manta e pe cale să revină la UTA

Mult mediatizatul caz Manta este aproape de final. Ieri, directorul general executiv de la FC UTA, Emanoil Gherghel ne-a declarat că Petruș Manta mai are de rezolvat o problemă personală la București, în cursul zilei de astăzi, iar de săptămână viitoare se va alătura lotului antrenat de Gigi Borugă.

Probabil că, neajungându-se la vreo înțelegere cu FC Oradea, iar apoi Oțelul Galați, atât UTA, cât și jucătorul, nu au alte variante, iar viitorul îi va găsi - iarăși - împreună. Asta, dacă nu vor insista cei de la Galați, pentru un transfer de ultimă oră.

În altă ordine de idei, până ieri, la Moneasa nu a ajuns nici un portar nou, care să i se alăture lui Mersca și Stanciu, după accidentarea Grozav și a lui Leric. Vor continua tratativele pentru Rahoveanu, dar nu este exclus să apară pe tapet, din nou, goal-keeperul celor de la ACU Goldiș, Marin Sinescu.

Leo Sfâra

Inter Zimand Cuz „prepară” returul la Căsoaia

Una dintre protagonistele Campionatului Județean „Onoare”, Inter Zimand Cuz pare să se respecte și să aspire la mai mult decât până acum. La începutul acestei săptămâni, un lot de 14 jucători a plecat în cantonament la Căsoaia, în frunte cu antrenorul Lucian Tetilean. Fostul jucător al celor de la Corvinul Hunedoara a ales să antreneze în județul nostru și să înceapă cu „munca de jos”.

Într-o vizită „fulger”, la fața locului, am observat că pregătirea este una riguroasă, iar jucătorii jură că e cea mai tare la care au participat până acum. Zilnic, se fac trei antrenamente, bazate pe pregătirea fizică. În medie, se aleargă 15 kilometri, dar se lucrează și la forță, iar mingea este văzută foarte rar de jucători. Conducerea clubului, având-l ca prim-solist pe Mihail Kelemen, ajutat însă și de alți oameni din Zimand, precum primarul Kovacs, secretarul Onica, ori câțiva oameni de suflet, ca Iosif Levai și Gh. Negruțiu, au făcut ca jucătorilor să nu le lipsească nimic în timpul acestei pregătiri, iar la rândul lor, băieții se simt parcă datori să răspundă cu aceeași monedă.

Cei 14 plecați în cantonament, timp de o săptămână, sunt următorii: **Fericean, Buruian - portari, Gogea, Hajas, Adolf, Jurău, Ciobu, Rebrișoreanu, Gavaziuc, Țepeș, Stoica, Curta, Ciurar, Telcean**. Nu au făcut deplasarea doi oameni de bază, numele lor fiind Mateieș și L.Botiș.

Actualmente, ocupând locul 6 în clasament, cei de la Zimand Cuz speră ca returul să le aducă un salt în ierarhie, pentru că - iată - s-au făcut eforturi pentru o pregătire corespunzătoare, iar acest lucru trebuie să aibă finalitate în campionat. Nu de alta, dar mai mulți sponsori sunt pe cale de a se implica în viața echipei din Zimand Cuz, rezultatele putând fi cele care pot recomanda această formație pentru a fi sprijinită.

Leo Sfâra

Futsal

Amical FC Arad - CIP Deva

Sâmbătă, la ora 14,00, FC Arad întâlnește, la Sala Sporturilor „Victoria” revelația Diviziei A, AS CIP Deva.

Echipa antrenată de Ioan Farcaș l-ar putea legitima pe atacantul Dumitru Buruiană, de la Gloria Arad. În tratative se mai află doi jucători de la divizionara C Futsal Oradea.

În altă ordine de idei, în funcție de banii alocați de la bugetul local, în discuții pentru a deveni unul din sponsorii echipei se află potentul om de afaceri Mircea Frențiu.

R.R.

AL&DEA S.C. S.R.L.

STR. TRIBUNU DOBRA 18-22, TEL.: 214.007

CONSTRUCȚII civile, industriale, restaurări fațade, hidroizolații, amenajări interioare;
MOBILIER la comandă, colțare;
TÂMPLĂRIE PVC, geamuri, uși;
PREȚUTI DE PRODUCĂTOR !

S.C. CORNEX S.R.L.

www.cornex.ro

Arad

ROMANIA

distribuitor zonal
Premixuri - produse LNB - 1% - 5%
Produce și vinde, la cele mai mici prețuri :

- Furaje combinate și concentrate,
- Furaje granulate, import Ungaria, făină de pește,
- Amestecuri furajere complementare, zoofonturi.

VINDEM PUI DE O ZI IMPORT UNGARIA.
Sediu: **Arad, str. L. Rebreanu 54,** tel/fax - **0257-253.589, 253.984**
Fabrica de furaje: **Covăsânț 532,** jud. Arad, tel/fax **0257-385.113**
(c.5442003)

S.C. Tehnodomus S.A.
angajează *Str. Petru Rareș nr. 28 Grădiște*

- dulgheri
- zidari
- fierari betoniști
- tâmplari
- sudori
- zugravi
- inginer constructor-devizier (cunoscător limba engleză)
- magazioner-gestionar materiale de construcții
- paznici

Informații tel. 276.775, 276.613, 276.618 (4127307)

SC MINERVA COM SRL importator și distribuitor național de accesorii pentru mobilă și electrocasnice incorporabile, **caută pentru filiala din Arad:**

MINERVA COM

VÂNZĂTOR

Responsabilități: - Cunoașterea și prezentarea produselor
- Consilierea clienților în alegerea produselor
- Aranjarea produselor în magazin

Cerințe: - Studii medii
- Experiență în vânzări
- Operare PC - cunoștințe medii

Se oferă: Salariu fix + bonusuri și recompense conform performanțelor
- Posibilitatea dezvoltării profesionale
- Mediu de lucru motivant

Candidații sunt rugați să trimită CV-urile, până la data de **7.02.2004,** la nr. **fax: 0256-306.173** sau **office@minervacom.ro.**

Aplicațiile sunt tratate strict confidențial. Numai candidații selectați vor fi contactați.

(3928220)

Doriți să faceți carieră în domeniul asigurărilor?
S.C. Asigurarea Românească - ASIROM S.A.
liderul național în asigurări

ASIROM

ANGAJEAZĂ PERSOANE PUTERNIC MOTIVATE

cu un bun potențial de dezvoltare profesională, pentru a se alătura echipei sale.

Candidatul trebuie să:
- fie absolvent al învățământului superior
- aibă abilități analitice, organizatorice și de comunicare
- aibă cunoștințe de utilizare a calculatorului

Cei interesați de această oportunitate sunt rugați să transmită un CV și o scrisoare de intenție la

S.C. ASIGURAREA ROMÂNEASCĂ - ASIROM S. A.
Sucursala Arad
Arad, str. N. Grigorescu nr. 1-3, telefon 255.927; fax 255.925.
(3928204)

ISROM IMPEX SRL
Distribuitor autorizat al Companiilor
SHELL, SKF, LOCTITE, TEROSON, OSRAM

Angajează

Reprezentant de vânzări
pentru produse industriale

Condiții:
- ●) Studii medii sau superioare
- ●) Spirit de inițiativă, dinamism
- ●) Experiență în domeniu
- ●) Înclinație către performanță
- ●) Cunoștințe de baza PC
- ●) Permis de conducere categoria B

Se oferă:
- ●) Realizare profesională și materială pe termen lung.
- ●) Creștere a standardului profesional și material împreună cu dezvoltarea pieței.
- ●) Eventual mașină pentru distribuție.

Dacă sunteți interesat, vă rugăm să trimiteți un CV până la data de 16.02.2004, la adresa **isrom@isrom.ro** (sau prin **fax: 0259 / 457.772**, sau la adresa ORADEA, str. T. Vladimirescu nr. 56B, cod 410203).
(Detalii suplimentare se pot obține la nr. de telefon 0788 / 623589)
(3928247)

MDA Motors
Dealer autorizat ROVER - MG

Arad, Calea Timișorii nr 50
Tel: 0257/286085, Fax : 0257/278757
E-mail: mdamotors@rdslink.ro

AER CONDITIONAT , 2 AIRBAG , ABS+EBD
JENTI ALUMINIU 16'' , TAPITERIE PIELE+STOFA , RADIO CD

STREETWISE
(c.14/2004)

s.c. **ASTRA Vagoane Călători S.A.**

angajează

- *Economiști*
  (experiență în contabilitate constituie avantaj)
- *Electroniști*
- *Controlor calitate*
  (cu experiență în domeniul vopsirii materialului rulant)
- *Frigotehniști*

C.V.-urile se depun la sediul societății - Biroul Personal.
Detalii la telefon 233.651 (int. 2225)
(3928224)

sc Belsirim Automotive srl
angajează

Contabil

Cerinte: - dinamism si perseverenta
- bune cunostinte operare PC
- abilitati de comunicare

Se oferă: - salarizare motivantă
- mediu de lucru atractiv
- posibilitatea de a lucra intr-o companie in continuă dezvoltare

CV-urile se depun pe fax la 0257/206327
(3928239)

Konica Digital Photo Express
Foto Lux
B-dul Revoluției Nr. 94
Tel./Fax 0257-281169
NOU ÎN ARAD

Procesăm:
- Fotografii de pe suport clasic (film negativ color ,alb-negru și diapozitiv), DIGITAL (CD,memorii aparate digitale, într-un cuvânt tot ce înseamnă suport digital). Mărimi poze până la 20x38.

Servicii:
- Scanări filme și diapozitive pe CD; reproduceri de pe fotografii
- Toata gama de fotografii pentru acte și studio .
- O gamă largă de baterii, acumulatori (video, aparate digitale etc) și articole foto.

Calitatea contează!
(c.40/2004)

Citește ADEVĂRUL

PODELE LAMINATE

MATROS 2000

în peste **25** de culori,
cu folia izolantă de 3 mm GRATIS...
de la **165 000** lei/mp + TVA

LAMBRIURI MDF si PVC... de la **131 000** lei/mp + TVA

Tel.:0257 / 349 888 , 0744 755 786
Arad, C. A. Vlaicu nr. 28-32
(înainte de stadionul UTA-fosta școală de șoferi)
(c.679/2003)

ANGAJĂM

Agent livrări - șofer

categoria B, C și E

- *minim liceu*
- *limba engleză și/sau maghiară bine constituie avantaj*

Rugăm C.V. -ul scris de mână pe Calea Timișoarei nr. 41, între orele 15 - 17.
(4127310)

s.c. ARCHIM AGRO INDUSTRIAL S.R.L.
(fostul Combinat Chimic)

angajează ȘEF MANEVRĂ
pentru căile ferate uzinale

Condiții: pregătire profesională de profil
Relații: tel. 514.943 sau 0744.763.218.
(3928243)

Angajează

1) Confecționere

Pentru merite deosebite se acordă tichete cadou

Teba Industries
www.tebaindustries.com

2) Director economic pentru punctul de lucru din Iași

Se oferă cazare, masă, transport gratuit şi alte facilități.
Persoanele interesate vor depune CV la sediul societății sau la adresa de e-mail: tebaindustries@rdsar.ro

Analizele la angajare sunt suportate de societate

310106 Arad, Str. Patria, J02/2108/1994, CUI R 6785611, tel. 004 0257 280343, fax 004 0257 280701

(3928153)

s.c. B.A.T. ARAD s.a.

cu sediul în Arad, Str. Poetului nr. 131/a

angajează

- **SUDORI**
  - *manual electric*
  - *MIG-MAG*
  - *tăietori oxigaz*
- **LĂCĂTUȘI CONFECȚII METALICE**
- **VOPSITORI**

INFORMAȚII SUPLIMENTARE se pot obține la telefoanele 0257-289.700, 273.242 interior 117.

(3928233)

Generali Asigurări S.A.

Societatea Generali Asigurări S.A. membră a concernului Generali Group, prezent în întreaga lume şi cu o experienţă de 170 de ani în domeniul asigurărilor,

VĂ OFERĂ POSIBILITATEA DE A VĂ ALĂTURA ECHIPEI unuia dintre cele mai mari grupuri de Asigurări din Europa, în oraşul Arad

Coordonatori echipe agenţi poz. C.E.
Consultanţi asigurări generale poz. C.A.

Sunt cerute următoarele:
* studii superioare (poz. C.E.) / medii;
* comunicativitate, flexibilitate, spirit de echipă;
* capacitate de efort, dorinţă de cunoaştere şi afirmare;
* experienţa în asigurări poate constitui un avantaj.

Noi oferim:
* retribuire motivantă şi comisioane din încasări;
* training de specialitate în perioade de pregătire;
* posibilitatea unei cariere în domeniu.

Pentru interviuri, trimiteţi C.V. sau sunaţi-ne la : Tel: 0257-21.45.67; Fax: 0257-28.55.88 Generali Asigurări S.A.

** Numai persoanele selecţionate vor fi contactate.* (3928249)

„LA MULȚI ANI!" și multă, multă sănătate, pentru cel mai iubit tată, socru și bunic,
CÂRN GHEORGHE
din localitatea CAPORAL ALEXA îl urează: Dana, Seba și Anda. (1724)

MATRIMONIALE

TÂNĂRĂ SEXI şi APETISANTĂ, te aşteaptă la ea. VINO! Telefon 0745.535.043. (1532)

VÂNZĂRI APARTAMENTE O CAMERA

Vând apartament 1 cameră, bucătărie, baie, 53 mp, garaj, teren construcție 108 mp, la casă tip occidental, 18.000 Euro. Telefon 0723.992.371. (1157)

Vând apartament 1 cameră, central, 47 mp. Telefon 338586. (1528)

Vând garsonieră, confort I, îmbunătățită, parțial mobilată, Micălaca. Telefon 0745.142.971; 0257/219390. (1653)

Vând garsonieră, confort I, Micălaca, str. Nucet nr. 5, bloc 544, etaj I, ap. 13. Telefon 0722.251.197; 373591. (1664)

VÂNZĂRI APARTAMENTE DOUĂ CAMERE

Vând apartament 2 camere, Calea Aurel Vlaicu, cu garaj. Telefon 0745.282.441. (1422)

Vând apartament 2 camere, central, amenajat, Legea 112, intrare auto + 230 mp teren, 18.500 Euro, negociabil sau închiriez. Telefon 0722.349.504. (1441)

Vând apartament 2 camere, Legea 112, posibilitate mansardare, central. Telefon 338586. (1528)

Vând apartament 2 camere, Legea 112, ultracentral. Telefon 338594. (1528)

Vând apartament 2 camere, central, bucătărie mare, complet mobilată, parchet cireș, uși stejar, geamuri termopan, etaj 3. Informații telefon 0257/270901; 0740.094.201; 0257/254929. (1590)

Vând apartament 2 camere, Ecaterina Varga, S=88 mp, decomandat, bucătărie mare, mobilată, etaj 3/4. Informații telefon 0257/270901; 0740.094.201; 0257/254929. (1590)

Vând apartament 2 camere, Podgoria, etaj 1/4, termotecă, îmbunătățiri, 28.000 Euro. Telefon 0788.467.894. (1447)

Vând 2 camere, Crișan, bun sediu firmă, birouri, 100 mp, etaj I, gaz, 40.000 Euro. Telefon 253364; 0722.257.409. (1359)

Vând apartament 2 camere, parter, 70 mp, zona Micălaca I centru, mobilat, gresie, 2 băi, faianță, dotări, etc, preț 24.000 Eu, negociabil. Telefon 263002, 234995. (1725)

Vând apartament 2 camere, str. Fluturilor bl. 12A, sc. B, ap. 18, 13.500 Eu, negociabil. Telefon 271892, 0742.025.873. (1741)

VÂNZĂRI APARTAMENTE TREI CAMERE

Vând apartament 3 camere, central, modernizat, multiple îmbunătățiri, garaj. Telefon 0257/230303; 0722.278.658. (1589)

Vând apartament, ultracentral, 3 camere, posibilitate birouri, 30.000 Euro, negociabil. Telefon 212544, orele 8-15. (1336)

Vând apartament 3 camere, Fortuna, amenajat recent, parter, autorizat, zonă liniștită, ocupabil imediat, 16.500 Euro, negociabil. Telefon 0723.273.746, 256119. (1381)

Vând apartament la casă 3 camere, bucătărie, living, garaj, suprafața 180 mp, front stradal 15 m, 2 băi, posibilitate mansardare, str. Barabas Bela (fostă Afinelor). Telefon 0722.692.973. (p)

Vând apartament 3 camere, ultracentral, Legea 112. Telefon 338594. (1528)

Vând apartament la casă, hol comun, ultracentral, 3 camere. Telefon 338594. (1528)

Vând 2 apartamente 3 camere, suprapuse, comunicare cu scară interioară, Calea Aurel Vlaicu, principală, preț 60.000 Euro. Telefon 0722.275.675. (1560)

Vând apartament 3 camere, confort I, contorizat, îmbunătățit, 20.000 Euro, negociabil. Telefon 273362. (1335)

Vând apartament 3 camere, zona Vlaicu. Telefon 0740.310.318. (1515)

Vând apartament 3 camere decomandate, contorizat, încălzire proprie, Chișineu Criș. Telefon 350453. (Ag. Criș, 29)

Vând apartament 3 camere decomandat, central, vis-a-vis de BRD, etaj 4, multiple îmbunătățiri, 35.000 EU. Telefon 0257 - 254909; 0722.597.016. (1634)

Vând apartament 3 camere, decomandat, etaj 9, zona Polivalentă, 32.000 Euro, negociabil. Telefon 254900; 0740.633.621. (1718)

VÂNZĂRI APARTAMENTE PATRU CAMERE

Vând apartament 5 camere, Micălaca, etaj I, complet decomandat, 2 băi cu vană, 2 balcoane închise, parchet, gresie, faianță, contorizat, interfon, climă, boxă mare, 2 garaje. Telefon 0740.907.366. (1437)

Vând apartament la casă, 4 camere, central. Telefon 338594. (1528)

VÂNZĂRI CASE

Vând casă (sălaș) pe șoseaua Pecica, teren 7.915 mp, bun pentru privatizare. Telefon 216517. (1250)

Vând casă, comuna Semlac, nr. 1109. Telefon 0257 - 534041. (1306)

Vând casă + 1.000 mp teren, pe centura din Gai. Telefon 0744.785.497. (1248)

Vând casă afectată de incendiu, str. Caragiale nr. 40A, 530 mp. Telefon 234538, seara, după ora 17. (1314)

Vând casă central, str. Rusu Șirianu, 3 familii, curte, acces auto, ultrarenovată, teren 131 mp, bun sediu firmă, 35.000 EU. Telefon 213192, 0722.257.409. (1359)

Vând vilă, construcție 2003, 390 mp utili, teren 950 mp, finisată 70%, str. Ep. Roman Ciorogariu nr. 82, Pârneava, preț 115.000 Euro. Telefon 0724.292.318; 257724. (1416)

Vând vilă, construcție 2003, 370 mp utili, teren 900 mp, str. Ep. Roman Ciorogariu nr. 84, preț 180.000 Euro. Telefon 0724.292.318; 257724. (1416)

Vând casă 4 camere, central, singur în curte sau schimb cu apartament 2, 3 camere + diferență, 79.500 Euro, negociabil. Telefon 0722.349.504. (1439)

Vând casă, VLADIMIRESCU, toate utilitățile (încălzire centrală, telefon, cablu, grădină, teren extravilan, anexe gospodărești). Telefon 514955, 287623; 0722.663.275.

Vând casă tip vilă, zonă centrală. Telefon 338594. (1528)

Vând casă tip vilă, central, mobilată, 8 camere. Telefon 338594. (1528)

Vând casă 4 camere, zonă centrală. Telefon 338594. (1528)

Vând sau schimb plus diferență, casă mare, în Aradul Nou, str. Stan Dragu nr. 1 colț cu strada Ștefan cel Mare. Telefon 287773; 0745.862.042. (1523)

Vând casă nouă, 360 mp, P+1+M, Cartierul Funcționarilor, 160.000 Euro. Telefon 0722.275.675. (1560)

Vând casă în Micălaca, str. Păsunii nr. 39, construcție 2003, pe două nivele, finisată, teren 400 mp, 85.000 Euro, posibilități rate, avans 50%. Telefon 0744.533.777. (1572)

Vând vilă S+P+1, 400 mp, teren 600 mp, complet utilată (mobilată) în Mureșel, Aradul Nou, 300.000 Eu, negociabil. Telefon 0722.381.749. (758)

Vând vilă, Pârneava, zonă bună, asfalt, finisată, 900 mp, arhitectură deosebită, 195.000 Euro. Telefon 213192; 0722.257.409. (1359)

Vând casă cu etaj, Malul Mureșului, str. Toth Șandor, preț 115.000 Eu. Telefon 0740.090.344. (1503)

Vând casă în Aradul Nou, str. Molidului nr. 19. Telefon 214131. (1455)

Vând casă 2 nivele, parter bun pentru spațiu comercial + atelier auto, etaj nefinisat, curte mare, acces TIR, în Lipova, lângă gară. Telefon 0744.813.406. (1231)

Vând casă solidă, etajabilă, în Grădiște, 3 camere, dependințe, anexe, garaj, grădină, ocupabilă imediat. Telefon 0257 - 259138; 0721.716.139. (1610)

Vând casă etaj, ultracentral, Chișineu Criș, str. Teilor, nr. 1, gaz, apă, canalizare + anexe, posibilități construire magazin sau depozit. Telefon 0723.477.742. (Ag. Criș, 31)

(Continuare în pagina 15)

C O N V O C A T O R

Administratorul SC TEBA INDUSTRY ARAD DEPARTMENT SA Arad
CONVOACĂ ADUNAREA GENERALĂ EXTRAORDINARĂ A ACȚIONARILOR,
la data de 18.02.2004, la ora 10,00, la sediul societății, str. Patria, nr. 14, Arad
conform listei acționarilor cu data de referință 11.02.2004, cu următoarea:

Ordine de zi:
1. Transformarea societății dintr-o societate deținută public, în societate de tip închis, în baza Ordonanței de Urgență nr. 28/2002, art. 138 și 139, privind valorile mobiliare, serviciile de investiții financiare și piețele reglementate aprobată prin legea 525/2002 și modificată prin Ordonanța de Urgență nr. 165/2002, și având în vedere derularea și închiderea ofertei publice de preluare obligatorie, inițiată de către SC TEBA INDUSTRIES SA, aprobată de CNVM prin decizia nr. 4204 din 27.11.2003, desfășurată în perioada 03.12.2003 - 06.01.2004, în urma căreia SC TEBA INDUSTRIES SA deține un nr. de 507.078 acțiuni, reprezentând un procent de 98,13% din unitatea emitentă, ceilalți acționari, persoane fizice, deținând un nr. de 9688 acțiuni, reprezentând 1,87% din unitatea emitentă.
2. Modificarea Cap. IV, art. 7 din actul constitutiv al societății și împuterniciri.
3. Diverse.

În situația în care nu vor fi îndeplinite condițiile legale pentru ținerea adunării, o nouă AGA va avea loc în data de 19.02.2004, la aceeași oră la sediul societății, cu aceeași ordine de zi.

Orice alte informații se pot obține la nr. de telefon 0257/280343, int. 130. (3928246)

In atenția Consilierilor Juridici

Colectivul de inițiativă pentru constituirea **Colegiului Consilierilor Juridici** din județul Arad anunță juriștii interesați:

cei care doresc să devină membri fondatori ai Colegiului **sunt invitați** în perioada 30.01.2004 - 04.02.2004 ora 11,00, la Camera de Comerț Industrie și Agricultură **pentru a achita taxa de înscriere** la dl. Giurgiu Victor.

Adunarea Constitutivă a Colegiului Consilierilor Juridici din județul Arad **va avea loc miercuri, 04.02.2004 ora 16,30 în sala 33** a Consiliului Județean Arad.

La plata taxei de înscriere, consilierii juridici vor prezenta o copie a actului de identitate și adeverință de la locul de muncă din care să reiasă că sunt încadrați în funcția de consilier juridic.

(c.53/2003)

Societate comercială
angajează absolvent promoția 2003
INGINER INSTALAȚII

Cerințe
- **Facultatea de instalații**
- **Domiciliu stabil în Arad**
- **Cunoștințe operare PC**
- **Permis conducere cat. B**

Cei interesați sunt rugați să trimită CV la tel./fax 0257/271052; 275.600.

Pentru informații suplimentare sunați la telefon: 0722-450792. (4127298)

Centrul Teritorial Arad al Asociației Naționale a Evaluatorilor din România

convoacă Adunarea Generală a Membrilor Asociației,
în data de 05 februarie 2004 ora 16, în sala mare de cursun a Companiei de Transport Public Arad din Calea Victoriei nr. 35-37, cu următoarea ordine de zi:
- **Raportul de activitate pe anul 2003**
- **Proiect BVC pe anul 2004**
- **Cuvântul delegatului din partea Consiliului Director**
- **Alegerea delegaților pentru Conferința Națională**
- **Diverse**

În cazul în care prezența nu este statutară se convoacă a doua adunare în aceiași dată și loc la ora 17.
Informații la tel. 0722-645.130, 0745-365.781, 0740-761.007.
Biroul CT ANEVAR Arad (4127311)

ANIVERSĂRI

Astăzi, 30 ianuarie 2004, cu ocazia împlinirii frumoasei vârste de 32 de ani, îi dorim fiului, soțului și tatălui,
NICOLAE OPREAN,
„LA MULȚI ANI!"
sănătate și tot ce-și dorește în viață. Părinții, soția și fetițele.

Pentru

ANAMARIA IOANA CHIȘ,
„Azi, când urci a treisprezecea treaptă/Din a vieții scară/Eu îți doresc din suflet/Să ajungi a suta primăvară". Mami 2. (1239)

Dragă

IOANA BIANCA DRĂGOIU,
la împlinirea a 2 anișori, mama și tata îți urează
„LA MULȚI ANI!",
multă sănătate și copilărie fericită. (1514)

ABONEAZĂ-TE la ADEVĂRUL
Pentru abonați ziarul costă doar 3200 lei

Pentru luna februarie prețul abonamentului este de 80.000 lei.

SE POT FACE ABONAMENTE
și pe trei luni, șase luni și un an
abonații nefiind afectați
de majorările de preț ulterioare.

Cititorii care doresc să se aboneze la cotidianul ADEVĂRUL și întâmpină dificultăți în contractarea abonamentelor sunt rugați să sune zilnic între orele 8-16 la Oficiul Județean de Poștă Arad (tel. 230.850) sau la redacția ziarului nostru (tel. 281.797)

(Urmare din pagina 14)

Vând casă cu grădină în Miniș, nr. 254, preț 12.500 Euro, negociabil. Telefon 0257 - 461422, 0742.017.945. (4622)

Vând casă 2 camere, bucătărie, baie, încălzire cu gaz, canalizare, str. Școalei nr. 13. Telefon 289422, 270820, 0745.664.885.

Vând casă în satul Dorobanți, nr. 772, 3 camere, baie, bucătărie, spais, coridor, preț 7.700 Euro. Telefon 231176. (1660)

Vând locuință 4 camere, hol, baie, apă rețea, teren 922 mp, intabulat. Telefon 0740.248.102. (1670)

Vând (schimb) casă mare, central, comuna Șimand 421, cu grădină mare, 0.32 ari + teren arabil - 4.5 ha, preț 34.000 Euro. Telefon 264383, Arad. (1701)

Vând VILĂ în MUREȘEL, pivniță + parter + 2 etaje, garaj, curte, grădină, posibil privatizare motel, 600 mp. Telefon 0744.587.713. (1750)

Vând casă 3 camere, baie, bucătărie, 3 holuri încălzite cu gaz, garaj, coteț porci, curte, grădină, str. Sibiului nr. 10. Telefon 283591, 0740.777.520. (1720)

Vând casă masivă, fundație piatră codru, 700 mp, Micălaca. Telefon 219725. (1725)

Vând casă, Sânicolaul Mic, 10.500 Eu (schimb cu autoturism). Telefon 0740.125.730. (1758)

VÂNZĂRI SPAȚII

Vând SPAȚIU COMERCIAL funcționabil, cu mobi-lier adecvat, zona Vlaicu. Telefon 0745.282.441. (1422)

Vând sau închiriez BAR, toate utilitățile, în stare de funcționare. Informații telefon 0722.457.084. (p)

Vând (închiriez, 7 Euro/mp), SPAȚIU COMERCIAL, str. ȘAGUNA 97A. Telefon 218763. (1452)

Vând GHERETĂ 14 mp, Piața Spitalului, 10.000 Euro, vad foarte bun. Telefon 0722.837.714; 0722.709.493. (1479)

Vând SPAȚIU COMERCIAL ultracentral, suprafață 190 mp. Telefon 0722.274.845. (1480)

Vând SPAȚIU COMERCIAL 25 mp + 20 aferent, str. Barabas Bela (fostă Afinelor). Telefon 0722.692.973. (p)

Vând casă, compusă din SPAȚII COMERCIALE, încălzire centrală. Telefon 0742.074.634. (Lipova, 16)

Vând GHERETĂ situată în interiorul Pieței FORTUNA. Telefon 0744.600.445. (1696)

Vând SPAȚIU, Ștrand Neptun (bar-bucătărie + 2 terase). Telefon 0745.664.464. (1721)

VÂNZĂRI TERENURI

Vând 11.000 mp, zona Sere Grădiște. Telefon 0744.603.850; 285249. (4620)

Vând 3 ha pe șoseaua spre ORADEA, cu CF, 100 mp front stradal, 2 Euro/mp, negociabil. Telefon 0740.907.366. (1437)

Vând teren intravilan, 500 mp, str. Milan Tabacovici, 12.000 Eu. Telefon 253973, 0723.727.470. (1754)

Vând 11.000 mp intravilan + 7.000 mp construcție, 14 hale/300 mp fiecare, LIPOVA, 8 m înălțime. Telefon 0740.907.366. (1437)

Vând 7.000 mp cu clădire toate utilitățile, Arad, zona industrială Pădurii, 14 Euro/mp, negociabil. Telefon 0740.907.366. (1437)

Vând 2.000 mp intravilan TURNU, cu proiect benzinărie, 7 Euro/mp, negociabil. Telefon 0740.907.366. (1437)

Vând teren 600 mp, str. Dorobanților, Pârneava, preț 35.000 Euro. Telefon 0722.493.056. (1416)

Vând teren 80-200 ha, lot compact, județul Arad. Telefon 213192; 0722.257.409. (1359)

Vând teren intravilan, 2 Eu /mp. Telefon 561573. (26453)

Vând 300 mp teren intravilan, posibilități apă, curent și alte utilități, în stațiunea Moneasa; Vând Golf III, an 1995, Diesel, stare foarte bună. Informații la telefon 0745.598.307; 0257/310327. (Ag. Sebiș, 16)

Vând livadă meri Ionathan, 0.25 ha, zona Căsoaia. Telefon 210994. (1704)

Vând 1,7895 ha teren arabil, la Aldești, din care 0.48 ha posibilitate curent electric, apă, cablu. Telefon 320829. (1717)

VÂNZĂRI AUTO

Vând VW Vento Turbo Diesel, culoare vișinie, neînmatriculat, preț 2.900 Eu, negociabil. Telefon 0257-258347, 0740.518.265.

Vând Dacia 1310, numere noi, an 1990, impecabilă, 950 Euro. Telefon 0723.045.296. (1588)

Vând Mercedes Sprinter, an 1996, 8+1 locuri, aer condiționat, ABS, ABD, preț 11.500 Euro, negociabil. Telefon 0742.687.180.

Vând tractor U650. Informații telefon 328091. (1320)

Vând Dacia 1310, an 1989, numere noi, 800 Euro. Telefon 0742.199.780. (1588)

Vând Jeep Grand Cherokee, an 1996, motor 2,5 TD BMW, full option + piele, 12.900 EU; Nissan Terano 2,7 TD Full Option, 6.900 EU. Telefon 0724.249.849. (1393)

Vând Dacia 1300, 1982, CIV, numere noi, stare perfectă, 550 Euro, negociabil. Telefon 0723.837.619. (1414)

Vând Opel Agila 2001, 16.000 km impecabil, 6.500 EU. Telefon 251160, 0722.800.411. (1438)

Vând microbus VW Transporter 8 locuri, an 2000; Opel Astra 1,4, an 2000 și Daewoo Cielo lovit. Telefon 0744.555.660. (877)

Vând autocamion DAF 3300, prelată, cabină dublă, perne aer, înmatriculat, stare bună, an 1985, 6.500 Euro, negociabil. Telefon 0744.159.594. (1471)

Vând microbus VW, model 1, Diesel, persoane, echipat camping, înmatriculat, stare perfectă, 1.500 Euro, negociabil. Telefon 0744.159.594. (1471)

Vând Dacia Supernova confort, motor, cutie Renault, închidere centralizată, 2002, negociabil. Telefon 0723.367.604. (1489)

Vând combine CLAAS, INTERNAȚIONAL-AXIAL, tractoare INTERNAȚIONAL 95-155 CP, pluguri 3-5 brazde, tocătoare, semănători, combinatoare 3-6 m, freze, prese balotat, aparate ierbicidat. Telefon 0744.505.494. (1512)

Vând urgent microbus Mercedes 207, 8+1, stare bună, 3.800 Euro, negociabil. Telefon 0744.427.854. (1570)

Vând taf și tractor U-650. Informații telefon 0740.826.856. (Ag. Lipova-11)

Vând 2 remorci auto (6 și 7,5 tone), în stare de funcționare (CIV + talon). Telefon 0744.523.701. (1429)

Vând RENAULT 19, benzină, 2+1 uși, înmatriculat, 1990, stare bună, preț 2.500 Eu, negociabil. Telefon 0723.979.412. (1183)

Vând Ford Escort, an 1993, 1,4 benzină, central, servo, impecabil, neînmatriculat. Telefon 0723.765.726, 0740.252.869. (1080)

Vând tractor U 445, plug, remorcă, PAC, tocătoare. Telefon 326115. (Ag. Ineu, 30)

Vând Dacia Nova, an 1997, gri metalizat, preț 2.000 EU. Telefon 0740.175.140. (1548)

Vând MAN - VW 8150, an fabricație 1991, duba 35 mc, motor reparație capitală la 85.000 km. Circulă extern, preț 6.800 EU. Telefon 0049-1743382214. (1638)

Vând VW Transporter 2000D, partial avariat. Telefon 0744.522.156. (Ineu, 35)

Vând urgent Opel Record Breck, 1800 cmc, an fabricație 1986, negociabil. Telefon 0740.524.275. (1669)

Vând Dacia 1310, an fabricație 1991, VT 2005, stare bună de funcționare, preț 1.150 Euro. Telefon 0740.869.274. (1675)

Vând autoutilitară Iveco Daily 50 C11V, an 2000, masa proprie 2.600 kg, totală 5.200 kg, la 176.000 km, stare foarte bună. Telefon 0744.616.336. (1744)

VÂNZĂRI ELECTRO

Vând CONGELATOR, COMBINĂ FRIGORIFICĂ și FRIGIDER, foarte ieftin și garanție. Telefon 275277. (1248)

Vând CONGELATOR cu sertare, marcă italiană. Telefon 271992.

Vând TV COLOR, MAȘINĂ AUTOMATĂ DE SPĂLAT, foarte ieftin și garanție. Telefon 275277. (1250)

Vând TV COLOR, MAȘINI SPĂLAT AUTOMATE, FRIGORIFICE, garanție. Telefon 233511. (1756)

Vând la prețuri bune TELEVIZOARE COLOR, MAȘINI SPĂLAT AUTOMATE, CONGELATOARE, LĂZI și COMBINE frigorifice. Ofer garanție. Calea Radnei 153. Telefon 274600. (1250)

Vindem LĂZI, COMBINE FRIGORIFICE, CONGELATOARE, FRIGIDERE, MAȘINI DE SPĂLAT, TV COLOR, prețuri foarte mici și negociabile, Calea Radnei nr. 225, telefon 259339, 0744.706.321. (1516)

Vindem CASE MARCAT FISCALE, CÂNTARE ELECTRONICE, CONSUMABILE, str. I. L. CARAGIALE nr. 22. Telefon 272727. (331)

Vindem CASE MARCAT FISCALE, CONSUMABILE, CÂNTARE ELECTRONICE. Telefon 211211, 281188. (c.)

Vând CÂNTARE ELECTRONICE JAPONEZE comerț, laboratoare, bijuterii, producție; MAȘINI CÂNTĂRIT, AMBALAT, ETICHETAT; SISTEME COMPLETE SUPERMARKET. Telefon 021/242.00.33; 0744.526.874. (f. 3928155)

Vând CALCULATOARE, orice configurație și COMPONENTE. Asigur garanție și postgaranție. Telefon 259913, după ora 16.30; 0745.091.626, la orice oră. (1446)

Vând DVD „Amstrad" nou, sigilat, cutie + garanție, citește orice, preț 100 Euro. Telefon 277788; 0722.698.868. (1404)

Vând (lichidez stoc) DVD-uri titrate în limba română. Informații la telefon 0742.273.630. (1554)

Vând televizor Philips, model nou, mare, 100 EU. Telefon 254461. (1556)

Vând DVD Philips nou + stație 110 W + 2 boxe, 35 W bucata, toate la 220 Euro, negociabil, sau schimb cu telefon. Telefon 0726.027.043. (1532)

Vând frigider, stare excepțională, preț 2.000.000 lei. Telefon 286626. (1559)

Ocazie! Vând urgent combină muzicală Panasonic, sigilată, garanție 2 ani, model lux HP3, telecomandă, ultima generație, 7.900.000 lei. Telefon 283106, după ora 19. (1648)

Vând DVD-uri noi, garanție 1 an, preț 2.800.000 lei. Informații telefon 0257/225153; 0726.104.589. (1682)

VÂNZĂRI DIVERSE

Vând LEMNE FOC esență tare, tăiate, crăpate, la PREȚURI MINIME. Telefon 241278; 0745.036.298. (1477)

Vând convectoare și boilere pe gaz. Telefon 253973, 0723.727.470. (1753)

Vând PLASĂ GARD ZINCATĂ; CUIE; RABITZ; toată gama de SÂRME, COTURI și BURLANE FUM; ELECTROZI; CAIELE; SCOABE; TABLĂ, etc. Str. Vrabiei, nr. 4. Telefon 289997, 0744.289.997. (25532)

Vând LUCERNĂ și PAIE BALOTATE, preț avantajos. Telefon 274297. (1302)

Vând baloți paie 25.000 bucata. Telefon 0740.141.029. (1318)

Vând APARATE pentru sport FITNESS. Informații telefon 0744.105.016. (1327)

Vând ieftin vin alb de Barațca. Telefon 285566. (1333)

Vând LEMNE FOC esență tare. Transport la domiciliu, 650.000 lei/mc. Telefon 0740.994.503; 211646. (1410)

Vând baloți paie grâu, 25.000 lei/ buc. Telefon 0257-275585, 0721.594.426. (1239)

Vând LEMNE FOC, tăiate, esență tare. Telefon 276488, GRĂDIȘTE. (1439)

Vând CARTOFI, en gros. Telefon 214415, 0745.003.019. (1355)

Vând LEMNE FOC, NISIP-BALAST, la domiciliu. Telefon 214415 (fost 277027). (1355)

Vând COLȚARE, CANAPELE, FOTOLII. Telefon 286069. (1487)

Vând PRESĂ hidraulică confecționat ZAHĂR CUBIC. Str. Petru Rareș nr. 45. (1452)

Vând FĂINĂ 550, 13.800 lei/ kg și tărâțe 6.500 lei/ kg. Telefon 0740.172.327. (1249)

Vând plapume, Germania, calitate deosebită, 200.000 lei/bucată. Telefon 0722.857.837. (1536)

Vând mânză roibă, două vaci deosebite, baloți paie. Telefon 0745.390.375. (1533)

Vând baloți paie de orz și grâu, la domiciliul clientului. Telefon 0740.635.612 sau 0740.660.292. (1419)

Vând sfărmătoare porumb, tip Azoma. Telefon 0257/279651. (1533)

Vând urgent vacă gestantă, fată curând, preț negociabil, la vedere, sau schimb cu 12 oi țurcane gestante, maxim a cincea fătare. Informații Șiștarovăț nr. 111, familia Blaj (la orice oră puteți veni). Telefon 0257/434292, seara, între orele 8-9. (Lipova, 20)

Vând garaj zidit, 1.500 Euro, negociabil; vând Opel Omega 1994, TD, gri metalizat, 2 airbag, scaune electrice, oglinzi electrice, servo direcție, ABS, alarmă, antifurt pe cheie, 6.700 Euro, negociabil. Telefon 0742.821.324. (1433)

Vând SEMINȚE lucernă (7 ani) și UTILAJE abator, cuter, spriț, camere frig, etc. Telefon 0744.496.284; 0744.964.648; 377088. (1325)

Vând combină C14M, cu echipament de porumb și păioase, necesită segmentare - consum ulei; Combină furaje E281 cu echipament complet - stare foarte bună; tractor FENDT 150 CP, TD, cu cabină, motor defect; PLUG reversibil GASSNER, 5 trupițe și autotrupițe - stare bună, CULTIVATOR 6 rânduri, lipsă 2 secții, freză KRONE MULTISPEED, 3,9 m și semănătoare Piatra Neamț, fără fertilizator - stare bună. Telefon 0257/212224; 0722.241.028; 0721.397.126. (1418)

Vând FURAJE GRANULATE, import UNGARIA, la prețuri fără concurență. Telefon 253589. (c. 544)

Vând comodă TV nouă, pe colț, stejar natur. Telefon 251885. (1594)

Vând redresor de putere (12 V) pentru pornire auto. Telefon 271895. (1603)

(Continuare în pagina 16)

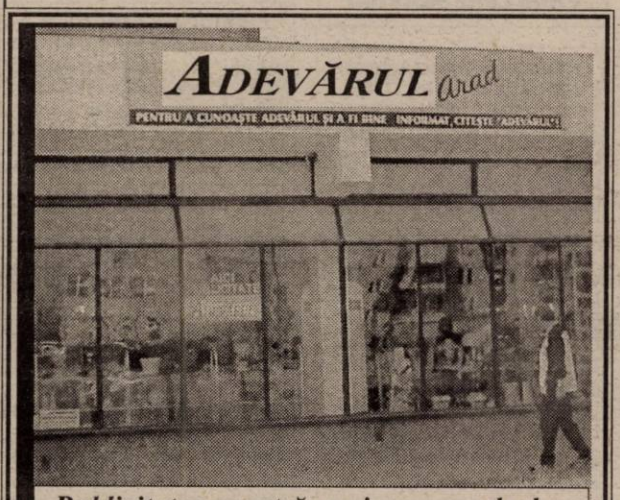

Publicitatea noastră, mai aproape de dvs.

ÎN ZONA UTA - AGENȚIE DE PUBLICITATE
ADEVĂRUL
Piața UTA: Magazinul „CRISTALUL" (aparținând AMET)
PROGRAM: luni - vineri între orele 9-16
ADEVĂRUL - publicitate eficientă la tarife avantajoase

(Urmare din pagina 15)

Vând plapumă nouă cu lână, mașină de cusut Veronica. Telefon 244833. (1611)

Vând Rotwailer 5 luni, cățea, foarte frumoasă. Telefon 0726.027.043. (1532)

Vând căciulă, guler nurcă maro, import, 100 EU. Telefon 251885. (1594)

Vând oi mame. Telefon 0721.950.259. (1584)

Vând mâncare pentru păsări de cameră + curte. Telefon 0036 62 213867; 0036 30 3569542. (1575)

Vând aragaz 4 ochiuri, nou, 3.500.000 lei; frigider Privileg mic, 2.500.000 lei. Telefon 273937. (1630)

Vând masă TV, aspirator, calorifer electric, masă bucătărie, garnișe, tablouri, toate tip nou, stare excepțională. Telefon 233843. (1647)

Vând BOLȚARI VIBROPRESAȚI, TERMOIZOLANȚI 300x250x200-11.500 lei; mc-770.000 lei. Telefon 281491; 0722.381.750. (1639)

Vând instalație de muls vaci, cu 2 bidoane. Telefon 0744.989.775. (1631)

Vând căței Rottweiler din părinți campioni, la preț foarte avantajos. Telefon 0744.174.780; 0257 - 457338. (1632)

Vând fân de lucernă, 1.500 baloți, calitatea I-a, Mailat nr. 210. Telefon 534732 sau 0744.767.368. (1677)

Vând garaj zidit, în Grădiște, str. Războieni, colț cu str. Ivireanu. Informații telefon 226139, după ora 16. (1689)

Vând porc gras, 140 kg, 30.000/kg. Telefon 274787, după ora 17. (1691)

Vând GARAJ METALIC, zona 300. Telefon 0740.993.146. (1703)

Vând LEMNE de FOC, tăiate, 600.000 lei/mc. Telefon 0742.418.799; 278375. (1708)

Vând vacă roșie, recent fătată, preț convenabil. Telefon 278987. (1706)

Vând plug cu 3 capuri, căruță platformă, radiator Saviem. Telefon 354612. (Criș, 33)

Vând urgent și ieftin femelă strut de 3 ani. Telefon 413161. (1755)

Vând CĂRBUNE, LEMNE FOC TĂIATE, la domiciliu. Telefon 265112, 0721.946.390. (1760)

CUMPĂRĂRI TERENURI, IMOBILIARE

Cumpăr garsonieră sau apartament 1 cameră, plata pe loc. Telefon 277788; 0722.698.868. (1404)

Cumpăr apartament 2 camere, decomandat, neamenajat, ofer 12.000 Euro, exclus etaj 4. Telefon 261097; 0721.511.286. (1606)

Cumpăr pământ în Asociația „Pusta" Bujac, în livezi. Telefon 0745.350.620. (1382)

Cumpăr SPAȚIU COMERCIAL, Bd. Revoluției 30-120 mp. Telefon 0722.324.750. (1171)

Cumpăr teren cu vie sau fără, în Podgorie, Miniș, Ghioroc, Cuvin. Telefon 461289. (1545)

CUMPĂRĂRI AUTO

Cumpăr Dacia cu numere noi cu sau fără probleme caroserie. Ofer între 8-22 milioane lei. Telefon 0723.045.296. (1209)

Cumpăr vibrochen U650. Telefon 0744.763.223. (18, Lipova)

Cumpăr Mobra Hoinar și Mobra pentru piese, ofer 700.000, cu excepții. Telefon 0742.511.469. (1644)

Cumpăr motor Peugeot 309, 1100 cmc, benzină, fabricație 1989. Telefon 0745.036.522. (1676)

CUMPĂRĂRI DIVERSE

Cumpăr pene și coarne de cerb. Telefon 210480. (1461)

LOCURI DE MUNCĂ

Încadrez ANTRENOR DE AEROBIC, Sala EUROPA, de pe str. SCĂRIȘOAREI. Telefon 0744.778.880.

SC PAN PRO SRL angajează BRUTARI și VÂNZĂTOARE PÂINE. Telefon 289162. (1668)

SC PAN PRO SRL angajează ȘOFER DISTRIBUITOR PÂINE. Condiții: vechime în conducere minim 3 ani; domiciliul în localitatea Arad; disponibilitate la program prelungit. Telefon 289162. (1668)

SC DREAM TEAM SRL angajează CONFECȚIONERE la toate tipurile de mașini de cusut. Salar avantajos, bonuri de masă. Asigurăm transport. Informații telefon 276474. (1191)

Angajăm VÂNZĂTOARE pentru magazin alimentar. Relații telefon 214298. (1340)

SOCIETATE ITALIANĂ angajează PERSONAL CALIFICAT și ȘEF SECȚIE pentru confecții cămăși, în localitatea TURNU. Telefon 469255. (1394)

FIRMĂ DE CONFECȚII angajează GESTIONAR cu experiență și PERSOANĂ cunoscătoare LIMBA ENGLEZĂ și ITALIANĂ cu experiență PC. Telefon 289458, 213484. (1482)

SOCIETATE COMERCIALĂ angajează VÂNZĂTOARE cu experiență pentru alimentara. Telefon 281581. (1504)

TOP SECURITY, Arad, P-ța Sârbească 1, telefon 281410, 280228, angajează PERSONAL PAZĂ, bărbați și femei din ZONA CHIȘINEU CRIȘ. (1187)

SC „ARCOOM" S.C.C.A Arad, str. Clișca nr. 8, telefon 255889, ANGAJEAZĂ, pentru secțiile din ARAD și CURTICI, CONFECȚIONERI la mașini de cusut industriale. (912)

Angajez MECANIC REPARAȚII MOTOARE și ELECTRICIAN AUTO. Telefon 0744.505.494. (1512)

Angajăm muncitori ASAMBLARE MASE PLASTICE și AGENȚI COMERCIALI, cu mașină proprie (fete și băieți). Telefon 275787. (1524)

SC AUTO SUPER SERVICE SRL angajează BRUTARI cu experiență, FELIATOR PÂINE. Telefon 212829; 0744.918.256; 0740.091.727, str. Octavian Goga nr. 19. (1577)

Angajăm PERSONAL - experiență pentru SERIGRAFIE și GRAFICIAN. Telefon 284736, 0744.774.502. (1348)

Hotel PARADIS - Aradul Nou, angajează BUCĂTAR, OSPĂTAR și CAMERISTĂ. (1400)

Angajăm doi MUNCITORI, cu domiciliul în LIPOVA, pentru fermă zootehnică. Telefon 0722.518.614. (857)

Angajăm BUCĂTĂRESE „FAST FOODS". Telefon 0744.533.233. (1192)

SC angajează BUCĂTARI, OSPĂTARI și ȘEF de SALĂ, cu studii în domeniu și experiență, salar atractiv. Telefon 0745.258.251; 0744.639.809; 0744.144.003. (147)

Angajăm FARMACISTĂ și ASISTENTĂ FARMACIE, chiar pensionare, LIPOVA. Telefon 0722.321.008. (Ag. Lipova, 19)

Căutăm TAPIȚER pentru tapițat colțar. Telefon 228535, 0740.799.492. (1397)

SC ATLASSIB SRL angajează AGENT de TURISM: experiență în activitatea de birou sau absolvent promoția 2003 (specializarea turism-servicii constituie avantaj), domiciliul Arad sau împrejurimi, cunoștințe operare calculator, permis de conducere, telefon. Relații telefon 0269-224298 sau 0269-231012 int. 391, 323, între orele 7.30 - 16 sau la sediul Agenției ATLASSIB din Arad, Autogară, str. 6 Vânători, nr. 2. (1530)

Angajăm PATISER cu experiență, de preferință în foietaje și AJUTOR de PATISER. Telefon 0788.368.716; 0788.368.732. (4615)

Angajăm VÂNZĂTOARE magazin alimentar, Gai. Telefon 274994, 0745.057.550. (4613)

Angajăm CONTABILĂ, MECANICI AUTO, VULCANIZATOR service roți camioane. Telefon 270692. (1602)

SOCIETATE COMERCIALĂ angajează PERSONAL CALIFICAT fibră sticlă. Telefon 0723.250.250. (1596)

Restaurantul OLYMPIA din NĂDAB, angajează TINERI 20-30 ani, în meseria de OSPĂTAR-PIZZAIOL. Telefon 0744.814.000. (1568)

SC ICIM ARAD SA angajează urgent: 1) INGINER INSTALAȚII ELECTRICE în construcții, pentru Serviciul Tehnic; 2) INGINER CONSTRUCTOR (C.C.I.A.) pentru Serviciul Tehnic; 3) TOPOMETRIST; 4) INSTALATOR SANITAR pentru întreținere. Informații la telefon 289650 sau sediul unității C. A. Vlaicu nr. 57. (1051)

LEODOR IMPEX, Calea Radnei, nr. 209, angajează VULCANIZATOR, experiență domeniu, condiții muncă deosebite, salarizare atractivă. Telefon 279552, 0722.344.810. (1633)

CPI SECURITY angajează PERSONAL de PAZĂ pentru Arad. Condiții excelente. Telverde: 0800.800.046, apel gratuit. (f., 3928241)

SC ATLASSIB SRL angajează IMPIEGAT AUTO: studii medii sau superioare, experiență domeniu minim 3 ani, cunoștințe operare calculator, permis conducere, domiciliul Arad sau împrejurimi, telefon; ȘOFERI AUTOCAR: permis conducere categoriile B, C, D, E, vechime minim 3 ani ca șofer, domiciliul Arad sau împrejurimi, telefon; ȘOFERI MICROBUZ transport persoane: permis conducere categoriile B, C, D, E, vechime minim 3 ani ca șofer, domiciliul Arad sau împrejurimi, telefon. Telefon 0269 - 224298; 0269 - 231012 int. 391, 323, orele 7.30 - 16. (4625)

AGENȚIE IMOBILIARĂ angajează PERSONAL. Informații telefon 212660, între 9-15. (1657)

S.C. SAMA MATAR INVEST SRL angajează GESTIONAR; AJUTOR GESTIONAR; MANIPULANT, cu experiență. CV-urile se trimit la 0257/278111. Doar persoanele selectate vor fi contactate. (1686)

SC TAGARISCO SRL ARAD angajează AGENȚI DISTRIBUȚIE. Telefon 230600. (1685)

LOHN-TEXTIL angajează CONFECȚIONERE (produse textile), zona stadionul UTA. Informații telefon 348180; 0745.517.257. (1694)

Angajăm MANAGER de PRODUS. CERINȚE: studii superioare economice, limba germană, eventual engleză, cunoștințe bune operare PC, permis de conducere categoria B. Rugăm CV la fax 0257/306083 sau e-mail: office@weku.ro (1702)

Angajez VÂNZĂTOR POP CORN. Telefon 243179. (1713)

FIRMĂ DISTRIBUȚIE produse cosmetice și chimicocasnice angajează AGENT VÂNZĂRI, 20-35 ani, experiență în post similar, abilitate în comunicare și negociere. Se oferă autoturism nou de serviciu, condiții avantajoase și posibilitate de promovare. Trimiteți CV la fax 254100. (1714)

Angajăm MONTATOR MOBILIER, cu experiență, minim 1 an în domeniu. Telefon 0257/214143; 0740.274.664. (1716)

Angajăm FRIGOTEHNIST și ELECTRICIAN AUTOMATIST, în orașele: BRAȘOV, SIBIU, CLUJ-NAPOCA, SATU MARE, ORADEA, ARAD, pentru lucrări de întreținere și montaj vitrine frigorifice cu agregat interior-exterior, camere frigorifice și centrale frigorifice. Avantaj permis categoria B. Informații telefon 0724.510.339. (f. 3928250)

Angajăm VÂNZĂTOARE pentru magazin alimentar. Telefon 242759 sau 0744.565.720. (1722)

MAGIC INTERNAȚIONAL selectrază forță de muncă pentru ITALIA: SUDORI, DULGHERI, FIERARI-BETONIȘTI, ZIDARI și AGRICULTURĂ. Contract minim 1 an. Telefon 0257-211400, 0745.179.794. (1723)

SOCIETATE COMERCIALĂ angajează SUDORI-TĂIETORI (autogen). Telefon 0722.274.863. (1726)

RESTAURANTUL „INTERNAȚIONAL" angajează BUCĂTAR cu experiență. HOTEL „PARC" din Moneasa angajează ȘEF SALĂ RESTAURANT. Telefon 212339. (1727)

SC ALFA PLUS SRL angajează ȘOFERI cu atestat de taxi profesional, pe autoturismele societății. Telefon 0744.576.674. (1729)

Angajez BARMAN-BARMANĂ, urgent. Telefon 0745.282.058. (1730)

SC angajează, pentru GALȘA: CTC-istă, CONFECȚIONERE experiență, salar 5.000.000-6.000.000. Bonuri masă, decontare abonament. Telefon 0257-531668, 0257-531322. (p)

EURO STIL angajează ȘEF DE SCHIMB pentru PRODUCȚIE, cu studii superioare, vechime în muncă minim 3 ani și experiență în organizarea, coordonarea de echipe. Telefon 270930. (1745)

CABINET PSIHOLOGIC angajează PSIHOLOG cu vechime 3 ani. Telefon 212722. (1746)

SECURITY angajează PERSONAL PAZĂ INTERVENȚIE. Telefon 228786. (1754)

SOCIETATE COMERCIALĂ angajează SUDORI (TĂIETORI) AUTOGEN. Telefon 277430, 258825, orele 7.30-17. (1747)

SC angajează BARMANĂ OSPĂTARĂ cu sau fără calificare. Telefon 218820. (1759)

PRESTĂRI SERVICII

Renovăm apartamente: ZUGRĂVELI, GLETUIELI, TENCUIELI, FAIANȚĂRI, amenajări interioare, INSTALAȚII sanitare, PARCHET LAMINAT. Telefon 240494; 0723.061.715. (p)

ȘCOALA DE ȘOFERI „BELC" începe serie nouă pentru categoriile B; C; CE; D din 6 februarie 2004. CASA SINDICATELOR, telefon 230004; 381811; 0744.938.335. (p)

Școala șoferi col. RUSU asigură 30 ore de conducere. Telefon 283696. (1313)

ÎNMATRICULĂRI, TRANSCRIERI și INTERMEDIERI VÂNZĂRI AUTO, convenabil. Telefon 0723.096.780, 0257/230869. (352)

Școala IRIMIA face înscrieri. Plata negociabilă. Telefon 286602, 0744.183.885. (533)

Executăm lucrări: ZIDĂRIE, DULGHERIE. Ridicăm CASE în roșu. Telefon 274971, 0724.704.298. (1491)

CZEA - Arad, str. Horia, nr. 7, organizează cursuri: MANAGERI FIRME, SCRIEREA PROIECTELOR PHARE, MUNCITORI CONSTRUCȚII. Înscrieri zilnic: telefon 270520. (1646)

TAPIȚĂM, REPARĂM canapele, colțare, rolete, domiciliul clientului. Telefon 219514; 0724.208.683. (1662)

Execut FAIANȚĂRI, GRESIERI, PLACĂRI, RIGIPS, ZUGRĂVELI, INSTALAȚII SANITARE. Telefon 258010. (1654)

PARCHETĂRI, RAȘCHETĂRI (laminat). Materiale firmă (client). Telefon 0744.555.338; 0745.648.047; 235271. (1690)

Reparații MAȘINI de SPĂLAT, ELECTROCASNICE, INSTALAȚII ELECTRICE. Telefon 273983. (1683)

DIVERSE

Cabinetul Medical de REUMATOLOGIE dr. MARIA VAIDA-VOEVOD, va funcționa în NOUL SEDIU din str. Miron Costin, bloc 4, ap. 3, din 02.02.2004. Relații și programări, telefon 270315. (1522)

Pierdut la Crăciun, PISICĂ galbenă cu alb. RECOMPENSĂ mare. Telefon 252691. (1507)

Pierdut PORTMONEU, acte, zona P-ța Mică, pe numele GROȘAN. RECOMPENSĂ. Telefon 0744.797.456. (p)

Familie seriasă, ÎNTREȚIN BĂTRÂNI PENTRU LOCUINȚĂ. Telefon 281072. (1586)

Este adevărat că dr. BOBOC CONSTANTIN și-a redeschis CABINETUL MEDICAL?
Da! ESTE ADEVĂRAT.
Aveți posibilitatea să beneficiați de asistență medicală de cea mai bună calitate. Detalii la telefon 280221. (582)

Pierdut 2 CÂINI CIOBĂNESC GERMAN (unul de rasă), în zona ARADUL NOU. Ofer bună RECOMPENSĂ găsitorului și pentru orice informație. Telefon 0723.520.416. (1665)

SC PETROM NĂDLAC SRL - NĂDLAC, Calea Aradului FN, scoate la LICITAȚIE un SPAȚIU destinat pentru CASE DE SCHIMB VALUTAR, situat în incinta stației de carburanți, DESCHISĂ NON STOP. LICITAȚIA va avea loc miercuri, 11 februarie 2004, ora 9, la sediul societății, urmând ca societățile interesate să depună ofertele în plic închis, până marți, 10 februarie 2004, ora 15. Telefon 473552. (1663)

OCOLUL SILVIC „CODRII ZĂRANDULUI" SEBIȘ anunță LICITAȚIE de MASĂ LEMNOASĂ pe picior, în data de 10 februarie 2004, ora 10, la sediul Ocolului din str. Republicii nr. 30. Preselecția pentru licitație are loc în data de 3 februarie 2004. Informații la telefon 0744.536.108. (Sebiș, 16)

(Continuare în pagina 17)

(Urmare din pagina 16)

PREZICĂTOARE

ALEXIL și ANA aduc pace, sănătate, prosperitate. Garantăm dezlegările. Profesionalism. Telefon 0256-436801; 0744.528.876; 0722.200.147. (1181)

Sunt Ionuț,
VALERIA ZENA
mi-a redresat sporul. Sunați, maximă seriozitate, telefon 0257 - 262935; 0744.288.220. (1470)

Suntem părinții unui băiat de 29 ani, avea patima beției, era un băiat agresiv, nu avea servici, am apelat la
TAMARA,
prin puterea ei, l-a lecuit de beție, l-a ajutat să-și găsească de muncă, suntem mulțumiți, datorită TAMAREI. Apelați cu încredere. Telefon 368624, 0723.421.156. (1446)

Celebra vrăjitoare
MAMA MARIA,
în vârstă de 70 ani, se află în ARAD. Garantat 100%. Telefon 245390; 0740.504.553. (1715)

TURISM

TRANSPORT săptămânal 2 persoane în ITALIA (confort). Telefon 277788; 0722.698.868. (1404)

SCHIMBURI

Schimb tractor U650 cu tractor 445, cu tracțiune pe față. Telefon 0257/319146. (1513)

ÎNCHIRIERI

PARTICULAR, caut MAGAZIN între 70 - 150 mp, pentru ÎNCHIRIERE, în zonă cu vad bun. Telefon 0724.454.794. (27005)

Dau în chirie apartament 3 camere, Vlaicu, bl. B22, et. III, de lux. Telefon 210879, 0721.786.205.

Oferim spre închiriere SPAȚII COMERCIALE pentru: MAGAZINE, DEPOZITE, PRODUCȚIE. Telefon 281036. (c. 48)

Dau în chirie casă, la Boul Roșu, 3 camere, excelent privatizare. Telefon 210879, 0721.786.205.

Închiriez (ofer) SPAȚIU COMERCIAL str. Cozia, nr. 5. Informații telefon 0744.320.321. (1327)

Închiriez (ofer) apartament 2 camere, central, mobilat, contorizat. Telefon 274271; 0745.150.187; 0745.554.679. (1457)

Închiriez SPAȚIU central, etaj I, suprafața 250 mp. Telefon 0745.497.579. (1501)

Ofer chirie apartament 3 camere, parter, bucătărie mobilată, cartier Alfa, 80 Euro lunar, garanție, chiria una lună anticipat. Prefer familie. Informații telefon 258139. (1405)

Caut să închiriez garsonieră, parter, zona Vlaicu, Podgoria, Micalaca, centru. Telefon 338586. (1528)

Dau în chirie apartament 2 camere, zona Intim, mobilat ultramodern. Telefon 338594. (1528)

Dau în chirie garsonieră ultracentrală, str. Praporgescu, 100 EU/lună. Informații telefon 253664. (1651)

Închiriez apartament confort occidental, termotecă, mobilat, utilat, zonă centrală. Telefon 0745.353.965; 0745.528.292. (516)

Închiriez (ofer) apartament 2 camere, zona Piața Mihai Viteazul. Telefon 0722.426.570. (1357)

Închiriez garsonieră Praporgescu, etaj 4, mobilată, 100 EU/lună. Telefon 0723.273.746. (1381)

Ofer închiriere apartament lângă Teatru, 3 camere înalte, 250 EU. Telefon 281195. (1388)

Ofer închiriere 4 apartamente: Micălaca, bloc 716, lângă Orizont, fața spre parc, renovat, lavabil, uși, geamuri termopan, balcon închis termopan, ușă intrare la telecomandă, prevăzut sistem alarmă: 2 apartamente, etaj II, 2 la parter. Telefon 0724.391.074.(1203)

Ofer spre închiriere apartament 2 camere, mobilat, tot confortul, zona 300, 130 Euro/lună, plata anticipat 3 luni. Telefon 0744.988.154.

Închiriem SPAȚIU COMERCIAL, ultracentral, (Revoluției) 20 mp sau 70 mp. Telefon 0722.290.486. (857)

Închiriez SPAȚIU COMERCIAL, ultracentral, 318 mp, multiple îmbunătățiri. Telefon 0744.604.066. (1319)

Închiriez apartament central, 2 camere, nemobilat. Telefon 0744.604.066. (1319)

Închiriez (caut) SPAȚIU COMERCIAL, Bd. Revoluției, peste 100 mp. Telefon 0723.698.760. (1519)

Închiriez spațiu comercial, str. Pădurii, nr. 25, 30 mp. Telefon 0744.904.778. (4626)

Dau în chirie încăpere, utilizări diverse, supercentral. Telefon 0724.442.686; 252860. (4624)

Închiriez apartament 2 camere, decomandat, nemobilat, 100 EU/lună, Micălaca III. Telefon 0723.207.375. (4627)

Închiriez apartament central, 2 camere mobilate, contorizat. Telefon 280136. (1578)

Închiriez apartament zona Intim, cu termotecă, complet contorizat. Telefon 251885. (1594)

Închiriez în program de dimineață, CABINET MEDICAL pentru MEDIC DE FAMILIE sau alte specialități medicale. Telefon 255071. (1522)

Închiriez (ofer) apartament 2 camere, termen lung, Vlaicu, X24/1, gaz, mobilat, contorizat. Telefon serviciu 280944, orele 15-21; 9-15, IULIANA.

Dau în chirie apartament 2 camere, central, etaj I, zona Gării, mobilat și contorizat. Telefon 0257 - 250937 sau 0745.205.356. (1628)

Ofer pentru închiriere casă mare pretabilă pentru birouri, cabinete, toate utilitățile, zonă centrală. Telefon 0745.305.214. (1641)

Închiriez (ofer) apartament 1 cameră, ne(mobilat), contorizat. Telefon 347961 sau 380344. (1671)

Închiriez 4 camere, central, demisol, pentru orice activitate. Telefon 0742.850.055. (1674)

Închiriez (ofer) apartament 2 camere, mobilat, frigider, Fortuna, Vlaicu. Telefon 0744.541.493 sau 349567. (1681)

Ofer spre închiriere SPAȚIU COMERCIAL, central, 50 mp, str. Meția-nu. Informații telefon 0722.344.819. (1701)

Dau în chirie apartament 2 camere, mobilat, Micălaca. Telefon 243776; 0726.287.104. (1697)

Ofer închiriere apartament mobilat, 2 camere, contorizat, Romanilor. Telefon 256436. (80)

Primim elev (aragaz, baie, frigider, televizor; putem găti). Telefon 232725. (1737)

Închiriez apartament 3 camere, ultracentral, cf. I, mobilat frumos, TV, frigider, mașină spălat, cetățeni străini. Telefon 0722.437.222. (1742)

Închiriez apartament 3 camere, nemobilat, contorizat, imediat ocupabil, în Micălaca, zona Miorița. Telefon 0745.106.371, 0742.772.016. (1756)

PIERDERI

Pierdut poliță asigurare RCA 2004, seria HN nr. 1812426, pe numele Spătari Igor. O declar nulă. (Ag. Ineu, 34)

Pierdut aviz însoțire marfă, seria AR AAA 6333601 A3, pentru societatea SC SALUBRITATE SA ARAD. Îl declarăm nul. (1711)

SC CORSA SRL ARAD anunță că s-a pierdut exemplarul albastru al facturii fiscale seria CF* AAAB nr. 4248905. Se declară nul. (1709)

✝ DECESE ✝

Cu nemărginită durere anunțăm trecerea în neființă, după o grea suferință, la vârsta de 72 ani, a celei care a fost iubită soție, mamă, bunică,
BĂLĂNESCU MARIA.
Înmormântarea va avea loc astăzi, 30 ianuarie 2004, ora 13, de la domiciliul din sat ANDREI ȘAGUNA nr. 388, comuna ZIMANDU NOU. Familia îndurerată.

Îndurerați deplângem trecerea la cele veșnice, la numai 59 ani a fiului, soțului, tatălui și fratelui drag

prof. MIRCEA BARBU,
arheolog la Complexul Muzeal Arad.
Corpul neînsuflețit va fi depus astăzi, în holul Palatului Cultural, unde sâmbătă, la ora 13, se va oficia slujba religioasă. Înhumarea va avea loc în Cimitirul Micălaca. Familia îndoliată.

Cu adâncă durere în suflet anunțăm încetarea din viață a celui ce a fost soț, tată, bunic și socru
JARNEA MANIU PAUL,
la numai 55 ani. Înmormântarea va avea loc astăzi, 30 ianuarie 2004, ora 13.30, la Cimitirul Ortodox din LIPOVA. Familia BĂRBUȘOIU.

Cu durere în suflet, anunțăm încetarea din viață a tatălui, socrului și bunicului nostru
FARCAȘ IOAN,
în vârstă de 89 ani. Dumnezeu să-l odihnească în pace! Înmormântarea va avea loc azi, 30 ianuarie 2004, ora 13, de la Capela Cimitirului Pomenirea. Te vom plânge mereu, fiul PETRE, nora ANA și nepotul EMILIAN.

Cu adâncă durere anunțăm încetarea din viață, după o lungă și grea suferință, a dragului nostru soț, tată, socru și bunic,
FARAGO ȘTEFAN,
în vârstă de 75 ani. Înmormântarea va avea loc azi, 30 ianuarie 2004, ora 15, de la domiciliul din str. Poetului nr. 18. Dumnezeu să te odihnească în pace! Familiile îndoliate FARAGO și MIHAI.

Cu adâncă durere în suflet anunțăm încetarea din viață a iubitului nostru soț, tată, bunic,
MEHELEAN IOAN,
din INEU. Înmormântarea va avea loc sâmbătă, 31 ianuarie 2004, ora 12, de la domiciliu. Familia îndoliată.

Cu adâncă durere anunțăm încetarea din viață a iubitei noastre mamă, soacră, bunică

VAȘAR FLOARE,
în vârstă de 76 ani. Trupul se află la Capela Cimitirului Grădiște. Înmormântarea va avea loc azi, 30 ianuarie 2004, ora 13, la Cimitirul Grădiște. Familiile ȘANDOR MIHAI și ENĂȘTESCU.

Cu durere anunțăm trecerea la cele veșnice a iubitei noastre mamă, soacră, bunică și străbunică

VIGH ELENA,
în vârstă de 79 ani. Înmormântarea va avea loc azi, 30 ianuarie 2004, ora 13, de la domiciliu, localitatea Sânleani nr. 187. Familia îndoliată.

Cu lacrimi și durere în suflet anunțăm încetarea din viață, la vârsta de 89 ani, a iubitului nostru tată, socru, bunic și străbunic,
CRIȘAN IOAN.
Înmormântarea va avea loc azi, 30 ianuarie 2004, ora 13, la Cimitirul Eternitatea. Familiile îndoliate STAN și POPA.

Cu adâncă durere anunțăm încetarea din viață, în data de 6 ianuarie 2004, a prietenului și nașului nostru
HARTMANN NICOLAE (NIKY).
Înmormântarea va avea loc azi, 30 ianuarie 2004, în GERMANIA. Familia KELEMEN.

✝ Cu lacrimi și durere în suflet anunțăm încetarea din viață a scumpului nostru soț, tată, fiu, frate, ginere, cumnat și unchi,

POP IOAN,
la frumoasa vârstă de 44 ani. Înmormântarea va avea loc azi, 30 ianuarie 2004, ora 13, de la domiciliul din Alfa, bloc 45, scara B. Nu te vom uita niciodată! Dumnezeu să te odihnească în pace! Familia îndoliată.

Anunțăm cu durere trecerea în neființă, la vârsta de 78 ani, a celei care a fost
MARC ELISABETA,
din localitatea BAIA, comuna VĂRĂDIA, mamă, soacră, bunică și străbunică. Înmormântarea va avea loc sâmbătă, la cimitirul din localitate. Nu îți vom uita niciodată omenia și noblețea sufletească. Dumnezeu să-ți dea odihnă veșnică. Copiii cu familia, nepoții și strănepoții.

✝ CONDOLEANȚE ✝

Sincere condoleanțe și întreaga noastră compasiune colegului DOREL BARBU în aceste momente dureroase pricinuite de decesul fratelui
MIRCEA BARBU.
Colectivul de redacție al ziarului „ADEVĂRUL".

Colegii din cadrul Serviciului Contabilitate al Ziarului „Adevărul" sunt alături de domnul Barbu Dorel, în greaua încercare pricinuită de decesul fratelui său,
MIRCEA BARBU.
Sincere condoleanțe!

Sunt alături de familia îndoliată și îi transmit condoleanțe în aceste momente dificile ale trecerii în eternitate a celui care a fost istoricul de vocație,
MIRCEA BARBU,
om de cultură și de spirit, un adevărat prieten și unul dintre puținii arheologi de valoare pe care i-a avut Aradul.
Prof. Lizica Mihuț.

Colectivul BIBLIOTECII JUDEȚENE „A. D. XENOPOL" deplânge trecerea prea timpurie la cele veșnice a colaboratorului și prietenului
muzeograf MIRCEA BARBU.
Sincere condoleanțe familiei îndoliate. Dumnezeu să-l odihnească în pace!

Suntem alături de familia domnului ing. NICOLAE MEHELEAN, primarul INEULUI, la durerea pricinuită de decesul tatălui,
IOAN MEHELEAN.
Dumnezeu să-l odihnească în pace! Familia Preot SEVER MOCAN, INEU.

Transmitem sincere condoleanțe și suntem alături de familia îndoliată a domnului primar ing. NICOLAE MEHELEAN, pricinuită de decesul tatălui său
IOAN MEHELEAN.
Dumnezeu să-l odihnească în pace! Colectivul JUDECĂTORIEI INEU. (1656)

Colectivul OCOLULUI SILVIC CEALA ARAD este alături de colega lor BARBU MILESIA în profunda durere pricinuită de trecerea în neființă a soțului. Dumnezeu să-l ierte! (1656)

Colegii din cadrul PRIMĂRIEI INEU sunt alături de domnul primar, ing. NICOLAE MEHELEAN în clipele grele, la decesul tatălui
MEHELEAN IOAN.
Sincere condoleanțe celor încercați greu de eveniment. (Ineu, 36)

Angajații GOSPODĂRIEI COMUNALE INEU sunt alături de domnul primar, ing. NICOLAE MEHELEAN, în greaua încercare pricinuită de decesul celui care a fost
MEHELEAN IOAN.
Dumnezeu să-l odihnească în pace! (Ineu, 37)

CONSILIUL LOCAL al orașului INEU este alături de domnul primar, ing. NICOLAE MEHELEAN în aceste momente de despărțire de tatăl său
MEHELEAN IOAN.
Sincere condoleanțe! (Ineu, 38)

Suntem alături de familia ENĂȘTESCU în marea durere adusă de moartea mamei
VAȘAR FLORICA.
Sincere condoleanțe din partea colectivului. (1666)

Elevii clasei a III-a de la Școala Generală ALMAȘ sunt alături de învățătorul lor DAȘCĂU TIBERIU în greaua încercare pricinuită de moartea tatălui său
DAȘCĂU IOAN.
Sincere condoleanțe! (1667)

(Continuare în pagina 18)

NOSFERATUM S.r.l. 20% reducere pensionari SERVICII FUNERARE COMPLETE certificat ISO 9001:2000 Arad, str. GHIBA BIRTA nr. 26 Tel. 0257/270.437;0744/554.874

(Urmare din pagina 17)

Aducem un ultim omagiu celui ce a fost
MIRCEA BARBU.
Familiei îndurerate transmitem sincerele noastre condoleanțe. Familia ing. DAN DĂNUȚ, MONICA și CRISTINA. (1673)

Suntem alături de familia BARBU în grelele momente pricinuite de trecerea în eternitate a celui care a fost
MIRCEA BARBU.
Sincere condoleanțe. Asociația de proprietari, bloc 338, scara B. (1680)

Zâmbetul și bunătatea colegului și prietenului nostru,
POP IOAN,
s-a stins prea devreme. Dumnezeu să-l odihnească! PETRE și DANA SUCIU. (1678)

Regretăm profund dispariția fulgerătoare a verișorului nostru,
POP IOAN.
Dormi în pace, suflet blând! Verișorii PREDA COSTEL, AURICA și OVIDIU. (1678)

Elevii clasei a IX-a A ai Colegiului Economic sunt alături de doamna dirigintă NOTAROȘ MARIANA și familia NOTAROȘ. Sincere condoleanțe! (1687)

Suntem alături de familia POP în momentele grele pricinuite de decesul celui ce a fost bunul nostru vecin
POP IOAN.
Sincere condoleanțe! Asociația de proprietari, str. Barbu Lăutaru, bloc 45, scările A, B, C. (1698)

Suntem alături de familia BARBU în grelele momente pricinuite de trecerea în eternitate a celui care a fost
MIRCEA BARBU.
Dumnezeu să-l odihnească! Familiile: STANCIU, POGOR, DASCĂL. (1743)

Ieri, 29 ianuarie 2004, colegul nostru, arheologul
MIRCEA BARBU
a trecut fulgerător în neființă. Îi aducem pe această cale un ultim omagiu. Colegii Muzeului Județean Arad. (1732)

MIRCEA,
ai făcut pe negândite saltul! Te păstrez în amintire! Puiu Ivanof. (1739)

SC PASĂREA PARADISULUI SRL este alături de domnul Grădinaru Laurențiu în clipele grele pricinuite de decesul mamei. Sincere condoleanțe. (1741)

✝ COMEMORĂRI ✝

Se împlinesc 6 săptămâni de la trecerea în veșnicie a celui care a fost scumpul nostru soț și tată
KOVACS EUGEN.
Adânc îndurerați, soția ARGENTINA și fiii ALIN și DARIUS. (4623)

A trecut un an de la plecarea în eternitate, a scumpei mele soții
SUZANA RUSU
pensionară, fostă statisticiană la Spitalul Municipal Arad. Parastasul de pomenire se va celebra sâmbătă, 31 ianuarie 2004, ora 11, la Catedrala Veche Ortodoxă din Arad. Dumnezeu s-o odihnească în pace! Soțul VASILE. (1190)

ALINUȘ,
„Acolo unde tu ești/ Ne rugăm să odihnești/ Ne-ai lăsat plângând/ Te vom purta mereu în gând". Bunica, mama, surioara KENYERES, veșnic nemângâiate. (1367)

Pios omagiu, duioasă amintire, la 2 ani de la plecarea în veșnicie a dragului nostru soț, tată, socru și bunic
DEACONU JENICĂ.
Dumnezeu să-l odihnească în pace! Vei rămâne veșnic în sufletele noastre! Soția ANIȘOARA, fiica DANIELA, ginerele KAROL, nepoata IZABELA. (1369)

Cu nemărginită durere în suflet, amintim că se împlinesc 6 ani de la despărțirea fulgerătoare și prematură de iubiții noștri fii

LENHARDT SELEGEAN CARMEN

și
LENHARDT GOTTFRIED.
Timpul care s-a scurs nu a putut să vindece rănile din adâncul inimilor noastre și nici să șteargă amintirile clipelor minunate petrecute împreună. Cu lacrimi în ochi, copleșiți de regrete și suspine, ne plecăm fruntile și-l rugăm pe bunul Dumnezeu să dea liniște și odihnă veșnică sufletelor voastre calde și generoase. Familia SELEGEAN din PĂULIȘ și familia LENHARDT din GERMANIA, în veci nemângâiate. (1474)

Duminică, 1 februarie 2004, se împlinesc 4 ani de când nici lacrimile, nici tristețea nu pot să aline durerea din sufletul meu, pricinuită de pierderea iubitei mele fiice,
LAMOȘ MĂRIOARA,
născută CIOCONDAR, din GALȘA. Dumnezeu să te odihnească în liniște și pace! Mama MARIA. (1566)

Pios omagiu, veșnică recunoștință în memoria iubiților noștri părinți și bunici
BĂRBĂTEI IOAN și MAGDALENA
BĂRBĂTEI IOAN și PERSIDA.
Dumnezeu să odihnească sufletele lor în pace! Fiica MARIA, fiul AUREL, cu familia. (1601)

Au trecut 6 ani de durere și tristețe de când ne-a părăsit pentru totdeauna, cel care a fost soț, tată, socru și bunic
HOTĂRAN MIRCEA.
Vei rămâne veșnic în inimile noastre! Dumnezeu să-l odihnească în pace! Familia îndoliată. (4621)

Luni, 2 februarie, se împlinește 1 an de la decesul celui care a fost
CURT TRAIAN.
Dumnezeu să-l odihnească în pace! Parastasul de pomenire va avea loc duminică, 1 februarie 2004, ora 12, la Biserica din Cimitirul Pomenirea. Nu te vom uita niciodată, soția și copiii. (1552, 53)

Se împlinesc 8 ani de când ne-a părăsit cel care a fost
PONTA IOAN,
soț, tată și bunic. Nu te vom uita niciodată și vei rămâne veșnic în amintirea noastră! Soția ELISABETA, fiica RODICA și nepoții RAMONA și CLAUDIU. (1560)

Azi, 30 ianuarie, se împlinește un an de când scumpul nostru tată,

MARIN IOAN
a trecut în lumea celor drepți, alături de scumpa noastră mamă
MARIN DRAGHINA.
Dumnezeu să vă odihnească și să vă așeze sufletele în lumea celor drepți. Parastasul va avea loc duminică, la Biserica Ortodoxă VLADIMIRESCU. Veșnic nemângâiați, copiii RODICA și CRISTIAN. (1569)

De pe al singurătății val, cu lacrimi în ochi, aprindem o lumânare la crucea ce veghează mormântul celui care a fost un soț deosebit, tată și bunic iubitor
VLĂDUȚ SIMION,
la 6 săptămâni de la despărțirea de cei dragi. Dumnezeu să-i dea odihnă veșnică! Parastasul de pomenire va avea loc duminică, 1 februarie 2004, ora 12, la Biserica Ortodoxă Grădiște. Îndurerata familie. (1567)

Pios omagiu și veșnică amintire la un an de la trecerea în eternitate a fratelui, cumnatului și unchiului nostru
col. (r) GHERGHESCU CONSTANTIN.
Dumnezeu să-l odihnească în pace! Fratele cu familia. (1567)

Sâmbătă, 31 ianuarie, când ar fi trebuit să-i spunem „La mulți ani", la 51 de ani, se împlinesc 6 luni de când moartea fulgerătoare a luat-o dintre noi, pe fiica noastră
DELIA BRAD.
Dumnezeu s-o odihnească în pace! Te plâng mereu, mama și ticu. (1576)

Se împlinesc 3 ani de când a trecut în eternitate, iubitul nostru soț și tată
CHIVARI IOAN.
Dumnezeu să-l odihnească în pace! Comemorarea sâmbătă, 31 ianuarie, ora 11, la Biserica Ortodoxă Șega II (UTA). FLORICA, NELUȚU și IOANA. (1587)

O lumânare, o floare udată cu lacrimile recunoștinței, pentru bunica noastră
LĂCĂTIȘ ELISABETA
din ZĂRAND, la împlinirea a 6 săptămâni de la plecarea ei spre veșnicie. Vei rămâne veșnic în inimile noastre, mulțumindu-ți pentru dragostea cu care ne-ai înconjurat. Nepoții ANCA, NELU și ANDA din SÂNTANA. (1643)

Lacrimi și duioase amintiri la 6 luni de la despărțirea de unicul nostru îngeraș

IASMIN BĂTRÂNUȚ,
la numai 3 ani și 9 luni. Veșnic nemângâiați, mami NEPTI, tati LIVIU și toți care l-au iubit. Parastasul va avea loc duminică, 1 februarie 2004, la Biserica Andrei Șaguna, localitatea Zimandu Nou. Să-ți fie somnul lin și îngerii aproape, scumpul nostru IASMIN! (1636)

Duminică, 1 februarie 2004, ora 11.30, la Biserica Greco-Catolică din str. Lucian Blaga nr. 4, comemorăm: 7 ani de la dispariția prematură a
ing. CHRISTIAN FRANK,
răpus de o boală nemiloasă, și 6 săptămâni de când inima lui
ing. FERDINAND FRANK
s-a oprit brusc. Familia îndoliată FRANK. (1645)

Luni, 2 februarie 2004, se împlinește 1 an de când a plecat lângă Dumnezeu, iubitul nostru soț, tată, bunic și socru,
GHERGHESCU CONSTANTIN.
Slujba de pomenire va avea loc sâmbătă, 31 ianuarie 2004, ora 12, la Catedrala Ortodoxă de la Podgoria. Familia îndurerată. (1659)

✝ O rugăciune, o lacrimă și un gând pios la împlinirea a 6 săptămâni de la dureroasa despărțire de iubitul nostru soț, tată, bunic și socru, ce a plecat dintre noi

ȘTEFAN ORBULESCU.
„Ți-am fost alături cu credință/Te-ai dus și ne-ai lăsat aici/Pustiu e totul fără tine/ Pustie este casa ta/Ne este dor nespus de tine/Am vrut să rămâi cu noi/Dar nu a fost cu putință/În fața noastră tu te-ai stins/Și greu ne-a fost să te privim". Rugăm pe bunul Dumnezeu să te odihnească în pace și chipul tău drag va rămâne veșnic în sufletele noastre. Dragă tati, nu te vom uita niciodată, te vom plânge cu dor, cei care te-au iubit: soția VALLY, fata lui cea mare CORINA; raza lui de soare - nepotul GRAȚIAN, fiul DANE cel mic cu nora BRIGITTE. Parastasul va avea loc sâmbătă, 31 ianuarie 2004, ora 12, la Biserica Ortodoxă Grădiște. (1642)

Pioase gânduri și nesterse aduceri aminte la 6 luni de la despărțirea de draga noastră
MARGARETA ȘERB.
Parastasul la Catedrala Veche, sâmbătă, 31 ianuarie, ora 11.30. Familia. (1688)

✝ Cu aceeași mare durere anunțăm că se împlinesc șase săptămâni de la decesul celei care a fost mamă, soacră și bunică,
VĂLEANU EMILIA (MIȚA),
născută PUTERITY. Comemorarea va avea loc duminică, 1 februarie 2004, ora 11.30, la Biserica Ortodoxă Sârbă Arad. Fiul VIRGIL, cu familia. (1692)

Cu durere și inimile îndoliate anunțăm că au trecut 6 săptămâni de când fulgerător a plecat dintre noi

ȘICLOVAN TEODOR-PETRU.
„Acolo în ceruri unde ești/ La noi mereu să te gândești/ Și noi de-aici de pe pământ/ Te avem mereu în gând." Parastasul va avea loc la Biserica Șega 2, UTA, ora 12. Dumnezeu să-l odihnească în pace! În veci nemângâiați, soția, copiii și nepoții. (1700)

Se împlinesc 6 săptămâni de la trecerea în eternitate a celui care a fost iubitul nostru soț, fiu, frate, tată și bunic,
DANCI IOAN,
din ARAD, născut în sat SĂLĂJENI, fost angajat la SC MODA SA. Parastasul va avea loc duminică, 1 februarie 2004, la Biserica Ortodoxă Șega. Dumnezeu să-l ierte și să-l odihnească în pace! Nu te vom uita niciodată. Familiile DANCI, MOLDOVAN, MUREȘANU. (1705)

A trecut un an de când ne-a lăsat în lacrimi și durere iubitul nostru fiu
BOGDAN FLONDRA.
Dumnezeu să-l odihnească și să-l aibă în pază! Slujba de pomenire va avea loc sâmbătă, 31 ianuarie, ora 10, la Mănăstirea BODROG. MICA și TICU. (1707)

Cu mare durere în suflet comemorăm un an de la decesul iubitului nostru soț și tată,

OLAR CORNEL
din Vladimirescu. Parastasul și slujba de pomenire, duminică, 1 februarie 2004, la Biserica Ortodoxă Vladimirescu. Familia. (1748)

✝ SERVICII FUNERARE ✝
RO STYL COMPANY
SERVICII FUNERARE COMPLETE
Magazin deschis și noaptea
ARAD STR. M. EMINESCU 22
peste drum de ARTEX
Tel. 214.422, 0744.690.121
Pentru că suntem producători de sicrie nu simpli comercianți, PUTEM FACE O REDUCERE REALĂ de 40% LA SICRIU, clienților care fac toate serviciile cu firma.
ACCESORII FUNERARE
PLATA ȘI DUPĂ ÎNCASAREA AJUTORULUI DE ÎNMORMÂNTARE.
TRANSPORT intern și internațional.

IN MEMORIAM "KUKI"
SERVICII FUNERARE COMPLETE
Str. M Eminescu Nr.4 în curte
Tel: 211.929 - 0723.343.964
MAGAZIN DESCHIS LA ORICE ORĂ
OFERĂ:
■ SICRIE 10 modele de la 900.000 - 3.400.000
■ SICRIE LUX 6 modele de la 3.600.000-22.500.000
Mânere. Șuruburi, prosoape, lumânări, colaci și colivă
■ LENJERIE 10 modele de la 350.000 - 2.000.000
Apelând la serviciile noastre (spălat, îmbrăcat, formolizat și transport) BENEFICIAȚI DE 20% REDUCERE LA SICRIU
GRATUIT Transportul sicriului la domiciliu
Transport Intern și Internațional
Se poate plăti și după ridicarea ajutorului de înmormântare

In the business of being the best

BE PART OF OUR SUCCESS

Alcoa Fujikura Ltd. (AFL) - www.aflauto.com - is a joint venture between US-based Alcoa, www.alcoa.com, the worldwide market leader in the aluminum industry, and Japanese wire and cable maker Fujikura. AFL's automotive division manufactures wire harnesses used in automotive electrical distribution systems for customers like Ford, Audi and Volkswagen in the Northwestern and Central part of Romania. The company started its Romanian operations in 2002 as greenfield investments. Currently employs more than 2000 people and has significant future growth plans.

To strengthen our Romanian team, we are looking for the following positions:

MAINTENANCE COORDINATOR
Requirements:
- minimum 2-3 experience in a similar position
- Technical University degree (preferably Mechanics)
- good knowledge of English (Hungarian/German is an advantage)
- PC skills (MS Office)

SAFETY ENGINEER
Requirements:
-minimum 1 year experience in a similar position
- University degree preferably in the area of industrial or Occupational Safety & Health Engineering
-good knowledge of English (Hungarian is an advantage)
-PC skills (MS Office)
-strong communication and informal coordination skills required

FOREMAN
Requirements:
- minimum 2-3 years experience in a similar position
- Technical University degree
- good knowledge of English (Hungarian is an advantage)
- PC skills (MS Office)

SCHEDULER
Requirements:
- experience in a logistic department in automotive industry
- High School (vocational level of studies is an advantage)
- good knowledge of English (Hungarian is an advantage)
- PC skills (MS Office)

(3926245)

Please send your application together with your CV in English and Romanian to AFL Romania, mentioning the position title you are applying for, no later than one week after the appearance of this job posting.

Postal Address: DN 70, KM 37,5 NADAB, 315101, ARAD
Contact person: Carmen Drume, Human Resource Coordinator
E-mail: Carmen.Drume@alcoa.com
Fax: 0257/307126

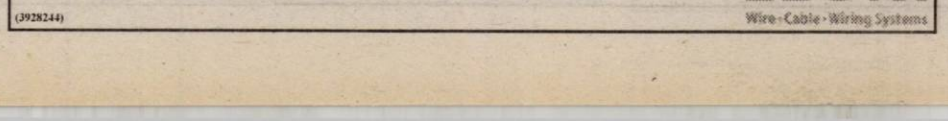

New opportunities at Leoni Wiring Systems Arad

Supplier to major commercial vehicle manufacturers and major automotive manufacturers, Leoni has more than 18.500 employees world wide.
In Arad we started production in May 1999. We manufacture wiring harnesses for Rover, Ford, VW. We are currently over 1800 persons.

AMBITIOUS ENERGETIC COMMITTED

Stop and think about it ... you could be working for LEONI - a company that rewards your efforts and appreciates what you do.You need to work with a company that stimulates and pushes boundaries.
LEONI's forward thinking philosophy towards its staff can be seen in our attitude in personal development.
We'll listen to your individual needs and let you develop your career within the company.

Leoni Wiring Systems Arad is looking to fill the folowing position:

Buyer

Responsibilities:
- Negotiates with the suppliers to obtain best commercial terms and conditions
- Determines the optimum source of supply from suppliers taking into account price, delivery, general market condition and group standards.
- Ensures that the orders are fulfilled as contracted and in a timely fashion
- Recommends, develops and implements courses of action to continuously improve purchasing systems
- Resolve supplier queries

Person specification:
- Good numerical and analytical skills
- University degree (Economics or Technical University)
- Fluent in English, written and verbal, any other languages will be an advantage
- Good computer skills – Excel, Access, Word
- Good communication skills
- Team player
- Organised
- Strong and dynamic personality
- Work on own initiative
- 2 years experience on a similar position

Ingineri CST

Responsabilităţi:
- Să asigure că toate informaţiile privind producţia sunt corect structurate şi monitorizate
- Să asigure compatibilitatea cu regulamentele / procedurile companiei, clienţilor, furnizorilor
- Responsabil de documentaţia privind procesul tehnologic, concesiunile şi planurile de control
- Să asigure permanenta întreţinere a echipamentelor tehnologice de fabricare
- Furnizează asistenţă tehnică zilnic, inclusiv rezolvarea problemelor ce survin în secţii, în relaţia cu clienţii, furnizorii, precum şi alte funcţii ale companiei.

Experienţă şi pregătire necesară:
- Studii în domeniul tehnic (colegiu universitar, universitate) - de preferinţă profil electronica
- Experienţa în domeniu prezintă un avantaj
- Limba Engleză prezintă un avantaj

These position represent an excellent career developing opportunity to gain multinational experience in the automotive industry. We offer training and support in order to prepare for a successful career
If you are interested for this positions please send your CV and letter of intention in English to fax no 057/275115 or to e-mail Adrian.Vinta@LeoniWiring.co.uk no latter than 7th of February 2004

LEONI
Wire · Cable · Wiring Systems

(3928244)

S.C. DIALMA S.R.L.

Firmă cu tradiţie în Arad în domeniul confecţiilor tip sport

Arad, str. Câmpul Liniştii nr. 1 (în curte cu Vama Arad) *Telefon: 30.60.33*

Angajează

- *confecţionere şi confecţioneri calificaţi pentru maşini de cusut*
- *tineri şi tinere necalificate care doresc să înveţe meseria de confecţioner textil*

ASIGURĂ
- *salarizare stimulativă (pentru cei calificaţi începând cu 4.000.000 lei)*
- *condiţii de lucru la nivel occidental (climatizare)*
- *tichete de masă*
- *transport gratuit de la UTA la fabrică şi retur*
- *plata abonamentelor de transport pentru cei din judeţ*
- *asistenţă medicală gratuită la sediul firmei*

(C. 5/2004)

NOU

Angajăm persoane cunoscătoare a meseriei (şi pensionari) cu timp de lucru parţial

Garantăm **locuri de muncă şi câştiguri sigure, într-un singur schimb.**

(C.A.689/2003)

s.c. MAIER COM s.r.l.

preparate din carne
Pecica

angajează

agenţi de vânzări şi distribuţie

Cerinţe:
- cunoştinţe de întocmire acte primare
- posesor permis de conducere categ. B
- disponibilitate la program prelungit
- seriozitate, punctualitate

Informaţii la telefon 468.020.

C.V. SE POT TRIMITE LA FAX 206.121.

(4127304)

Rezultatele tombolei organizate de PARKTRONIC Ianuarie 2004

1. **Un TV Color** - posesorul cardului cu seria 36428
2. **Un cuptor cu microunde** - posesorul cardului cu seria 16836
3. **Radiocasetofon cu CD player** - posesorul cardului cu seria 33989

4. **10 abonamente valabile pe toate strazile pentru o luna de zile:**
   - Posesor card seria 11141
   - Posesor card seria 12602
   - Posesor card seria 37350
   - Posesor card cu seria 18921
   - Posesor card seria 39489
   - Iovuta Sebastian (abonament - Pta M Viteazul)
   - Posesor card seria 04667
   - Posesor card seria 35776
   - Posesor card seria 03650
   - Posesor card seria 07017

5. **10 abonamente valabile pe o stradă pentru o lună de zile:**
   - Posesor card seria 30812
   - SC BRAU UNION (posesor card seria 25007)
   - Posesor card seria 04511
   - Posesor card seria 37830
   - Posesor card seria 15094
   - Posesor card seria 39138
   - Posesor card seria 09735
   - Posesor card seria 07343
   - SC MIRAVA TRANS SRL (posesor card seria 30221)
   - Posesor card seria 16857

La tombolă au participat toţi clienţii societăţii noastre din perioada 01.01.2004 - 28.01.2004.

Premiile pot fi ridicate de la sediul societăţii până cel târziu la data de 29.02.2004.
RELAŢII SUPLIMENTARE LA TEL. 25.23.26

(c.iv/2004)

S.C. SATLINE S.R.L. TELEFON 251.461, 0744/507.211 SHOW ROOM ARAD, Piata Mihai Viteazul - BL. M7 - PARTER
TÂMPLĂRIE DIN ALUMINIU ŞI P.V.C.
CU GEAM TERMOPAN; PROFILE PVC TROCAL Germania; PROFILE ALUMINIU Grecia
Reduceri între 8 şi 12% în perioada ianuarie-februarie
NOU! RATE / 5 ani AVANS 0

EURO STIL
Complex Podgoria
telefon 270.930
Bibliotecă Andreea
7.995.000 lei
Ofertă specială

Rate fixe
399.000 lei / lună
Dormitor Ana Maria
12.995.000 lei
Rate fixe
649.000 lei / lună

NOU! Mobilier de birou la preț de producător!
(c. 721/2003)

SC FLEUR DU SOLEIL SRL
cu sediul în Arad, Bd. Revoluției 35
Angajează
3 VÂNZĂTOARE
pentru florărie
Cerințe: ★ realizare de aranjamente florale, împachetări cadouri
★ experiența constituie un avantaj
★ abilități de relații cu clienții
Vă oferim: ★ salariu avantajos
★ orar flexibil
★ mediu de lucru occidental

DETALII LA TELEFON: 0740/612.101
Așteptăm CV-urile la fax 25.00.78.
Numai persoanele selectate vor fi contactate. (3928223)

PROGES
pentru amenajări interioare
str. Dorobanți nr.55
Tel.: 0257/282.021
PARCHET LAMINAT - CLICK
de la 176.000 lei/mp*
LAMBRIURI PVC, TAVANE POLISTIREN, GLAFURI
PROMOȚIA LUNII!!!
FOLIE GRATUITĂ
* fără TVA
(c.10/2004)

CAPAROL lider în domeniul materialelor de construcții - finisaje
CAPAROL VĂ OFERĂ prin intermediul unei echipe specializată
LA STANDARDE OCCIDENTALE
LUCRĂRI DE FINISARE
interioare-exterioare.
la PREȚURI FOARTE REDUSE.
Strada ANDREI ŞAGUNA NR. 36
Telefon 252.710.
(4127306)

AR AUTO LEASING
www.arautoleasing.ro
Dr. Ioan Ratiu nr. 13
0257 - 21.31.63
0745 - 10.63.63
Finanțare către persoane fizice cu garanție imobiliară
ACHIZITIE IN SISTEM CASH, RATE, LEASING OPERATIONAL SAU FINANCIAR CU AVANS 20% 12, 24, 36 SAU 48 RATE
VW PASSAT 4 MOTION rate incepand cu 249 EUR
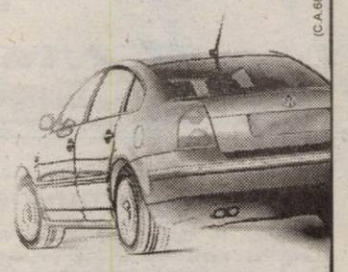
alegerea ta ...
(C.A 689/2003)

MB TÂMPLĂRIE PVC CU GEAM TERMOPAN
CALITATE GERMANĂ GEALAN Fenster-Systeme
ANGAJĂM ŞOFERI cu domiciliul în Vladimirescu
ARAD, STR. CAIUS IACOB BL.R
FOSTUL Mag. CĂMINUL (lângă BANC POST)
Telefon: 0257-213.145, 0788.391.769
RATE – 5 ani avans ZERO
CEL MAI BUN! CEL MAI IEFTIN!
(c.652)

CORAURA Telefon : 270525
CORAURA Telefon : 270525
Rate fixe
avantaje
·perioada maximă 3 ani
·fără girant
·avans 0%
·rate mici dobândă mică
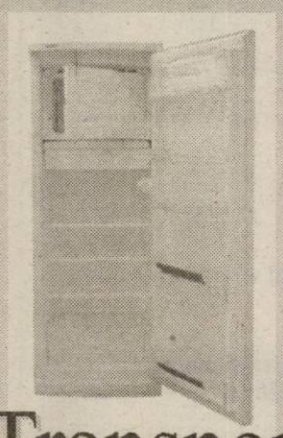
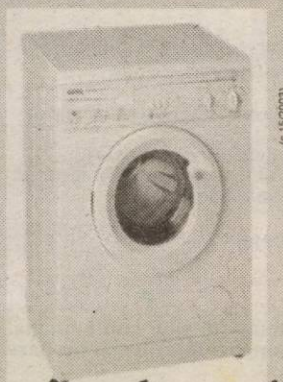
Transport GRATUIT în tot județul
(c. 15/2003)

CAMERA DE COMERȚ ARAD
Organizează următoarele cursuri:
- Noi reglementări privind noul cod fiscal;
- Operator calculator (Windows, Word, Excel);
- Vânzător;
- Noțiuni fundamentale de igienă;
- Contabilitate și aplicații pe calculator;
- Aplicații practice în contabilitate;
- Limbi străine (engleză, italiană, franceză, germană, spaniolă);
- Inițiere în activitatea de resurse umane (inclus și dezbateri asupra Codului Muncii);

Informații suplimentare la sediul Camerei de Comerț Arad, Str. Cloșca nr. 5, camera 2, parter. telefon 20.88.07, 20.88.08
(c.43/2003)

TERMOPLAST
FERESTRE UȘI * PVC
REDUCERE!!! ...Viitorul obligă ... REDUCERE!!!
Tâmplărie PVC cu profile ALUPLAST Germania, feronerie Germania, geam termopan
aluplast
TOTUL CU REDUCERI ÎNTRE 10-30%
Rulouri jaluzele și plase de insecte.
Sisteme de garduri, porți și balustrade din aluminiu.
Telefon 0257-273.550 sau 0723.249.716, 0722.995.957
(c.513/2003)

SANPAOLO IMI BANK
Depozit la termen
între 12 și 36 de luni
Cu plata dobânzii lunar
18% p.a. - DOBÂNDĂ ÎN PRIMA LUNĂ
Informații suplimentare
ARAD, B-dul Revoluției nr. 88
TELEFON : 284.888 ; FAX : 285.202

ADEVĂRUL

Cotidian independent Arad

ASTRA
ASTRA VAGOANE CĂLĂTORI
Singurul producător de confort din domeniu
Str. Petru Rareș 1-3
Tel: 233.651 Fax: 258.168
e-mail: astra.calatori@astrac.rdsar.ro

Anul XVI, nr. 4125 | 16 pagini | SÂMBĂTĂ, 31 IANUARIE 2004 | 5.000 lei
adevarul@arad.ro; adv.pub@arad.ro | http://adevarul.arad.ro
Publicație auditată de BRAT | Tiraj mediu zilnic vândut: 30 531

Haznaua ecologică

Ștefan Tabuia

Amânat pentru o vreme, proiectul amplasării în municipiul Arad a unor toalete publice la nivel european a trecut printr-un vot la mustață al consilierilor locali întruniți în urmă cu două zile într-o ședință extraordinară. Așadar arădenii vor avea servicii de toaletă igienice, la strandarde europene, civilizate. Din proiectul inițiat de primarul Dorel Popa rezultă că în diferite zone de mare aglomerație a municipiului cum sunt piețele publice, zonele comerciale, etc. vor fi amplasate cel puțin 16 module (Euro WC-uri) ecologice, rezolvând astfel una dintre problemele legate de mediu și de igienă comunitară la înalte cote de civilizație. Intrăm cu mâine în Europa și nu putem face acest lucru cu cabina closetului în remorcă.

Grijulii cum îi știm, edilii noștri au și pregătit două firme, una din București și una din Voluntari (județul Ilfov - probabil) pentru concesionarea afacerii, astfel încât este de așteptat ca în următoarele câteva luni modulele ecologice să fie date în exploatare. Fiecărei locații formate din câte două module ecologice și un spațiu comercial i se va atribui o suprafață de circa 20 metri pătrați din domeniul public al Primăriei, în mod gratuit pe o durată de 15 ani, cu drept de prelungire a contractului pentru încă șapte ani. Din câte am înțeles gratuit ar urma să fie întrebuințate și toaletele publice de către populație astfel încât Primăria ar urma să lovească trei iepuri dintr-un singur foc: igienizarea actului fiziologic în spațiul public arădean, salubrizarea zonei și civilizarea urbei.

(Continuare în pagina 4)

La Spitalul din Mocrea

Suferinzii luptă cu lipsurile și... păduchii

Foto: Viorel Musca

O viață aparte, o viață imaginară legată de realitate printr-o punte șubredă. O lume în care bucuria înseamnă mângâierea unei pisici, primirea unei țigări sau a unui colț de pâine. Atât reprezintă fericirea acestor semeni ai noștri parcă tot mai mulți cu fiecare an ce trece, dar atât de uitați de autorități la alocarea fondurilor... Din păcate și cumpărarea acelei bucăți de pâine după care tânjesc cei peste șaizeci de pacienți semnifică un efort pentru cei care țin în mâini frâiele spitalului de Psihiatrie din Mocrea.. Și asta nu din rea-voință ci din cauza lipsei banilor.

Tristețe atât afară cât și înăuntru

Frigul și vremea posomorâtă dădeau parcă un aer și mai trist parcului care împrejmuiește vechiul castel din vecinătatea satului Mocrea, devenit de peste cincizeci de ani spital de psihiatrie. Copaci bătrâni, încărcați de omăt, grămezi de vreascuri și nici o ființă de om... În acest cadru se înalță vechiul, dar încă impunătorul castel în care își caută liniștea în fiecare an, peste 450 de oameni. Semeția de odinioară, imobilul a pălit de mult, părăginit acum, nu face decât să te anunțe încă de la poartă, că dincolo de ziduri viața e la fel de „searbădă".

Madiana Popescu
Florin Ghilință

(Continuare în pagina 6)

Patru arestări în cazul contrabandei cu țigări de la Nădlac!

Depozitul de la Vladimirescu

Polițiștii de frontieră din Nădlac au făcut recent o captură impresionantă de țigări traficate ilegal. Aproape 100.000 de pachete de țigări netimbrate, mărcile **Midle White** și **Memphis**, în valoare de 85.000 de euro (aproximativ 3,2 miliarde de lei), ascunse printre parasolarele transportate de un tir. Marfa de contrabandă a fost capturată în urma unei informații furnizate de către o persoană a cărei identitate a rămas anonimă. Poliția de Frontieră a confiscat țigările, șoferul a fost amendat, presa a vuit...

Totul părea să se reducă la atât, să se ascundă într-un nor de ceață, la fel ca în cazurile celelalte. De data aceasta, lucrurile au mers puțin mai departe, recent patru dintre cărăușii implicați în acest caz fiind arestați preventiv. Este vorba de învinuiții **Șchiopu Gheorghe Ioan** (șoferul tirului), **Anghel Daniel Mircea**, **Freisinger Cristian** și **Covaci Andrei Adrian**.

Olimpiu Bulzan

(Continuare în pagina 5)

Abonează-te la ADEVĂRUL

JACKSON
Hotel Restaurant din Vama Nădlac
Organizează nunți botezuri mese festive
La numai 12 Euro
Informații tel. 206.227
(C.598/2003)

STIHL®
MOTOFERĂSTRAIE
MF180, MF230, MF270, MF361
SC PCAV SRL
Str. Petru Rareș, nr.117
Arad, tel: 25.51.51
(3760943)

Ieri, la Universitatea „Aurel Vlaicu" s-a înființat

Centrul de Consultanță și Transfer Tehnologic pentru Agricultură și Industrie Alimentară Arad

● ***Acest prestigios proiect a fost realizat printr-o colaborare de succes între Universitatea „Aurel Vlaicu" din Arad și Universitatea de Studii din Udine, Italia***

● ***Ziarul „Adevărul" este partener în acest proiect universitar româno-italian, care vine în întâmpinarea agricultorilor din județul Arad și din județele învecinate.***

Foto: Viorel Musca

Doru Sinaci

(Continuare în pagina 6)

Cu țintă precisă - creșterea natalității

Mai mulți bani pentru mame

Sumele de bani pe care proaspetele mame le primesc în perioada concediului de maternitate și, mai apoi, a concediului pentru creșterea copilului în vârstă de până la 2 ani s-au tot schimbat în ultima perioadă de timp. Cele mai noi prevederi în legătură cu acest subiect le aduce Legea 577 din 22 decembrie 2003, publicată în Monitorul Nr. 1 din 5 ianurie 2004, care aprobă Ordonanța 9 din 2003, care modifică Legea 19 privind sistemul public și alte drepturi de asigurări sociale.

Diana Duțu

(Continuare în pag. 5)

ÎNCHIRIEM (VINDEM) SPATII PRODUCTIE 500; 1000; 1500; 3000 m² TEL: 0721.269.705
(c.p.703/2004)

Meditația zilei

Nu este zi, oricât de îndepărtată, care să nu sosească și nici soroc să nu se împlinească.

Calendar

Astăzi, Soarele răsare la ora 7 și 36 de minute și apune la ora 17 și 22 de minute. Au trecut 30 de zile din acest an. Au mai rămas 376 de zile până în 2005.

Praznicul zilei: Biserica ortodoxă: Sfinții doctori făcători de minuni și fără de arginți Chir și Ioan; **Biserica greco-catolică**: Chir și Ioan; **Biserica romano-catolică**: Ioan Bosco, Marcela.

A venit barza!

La Arad: Stoiconi Flavius Andrei, Bîc Patricia-Diana, Barna Vlad Andrei.

Rețeta zilei

Perișoare de varză

O varză mică, o lingură de unt, 2 ouă, 2 linguri smântână, 2 linguri făină, sare, piper

Se curăță varza, se spală, se taie în patru. Se fierbe 10 minute în apă clocotită cu sare. Se scurge, se toacă și se înăbușă în unt. Se lasă la răcit și se amestecă cu restul ingredientelor amintite. Se fac perișoare potrivit de mari și se fierb câteva minute în apă clocotită cu sare. Se servesc fierbinți, opărite cu unt sau cu smântână. Se pot folosi garnitură la friptura de porc sau de vită.

„Adevărul" vă ascultă

La telefonul dimineții 280944, între orele 9,00 și 12,00

*** Zăpada nu a fost îndepărtată de pe unele străzi**

Agapia Comșa de pe strada Unirii ne-a contactat la redacție pentru a-și exprima nemulțumirea referitor la felul în care a fost curățată zăpada de pe unele străzi. **„Pe strada pe care locuiesc eu este plin de gheață și zăpadă. Imi este frică să nu cad să-mi rup vreo mână. Trotuarul este plin de denivelări, nu a mai fost reparat de multă vreme. Într-adevăr, pe Bulevardul Revoluției s-a făcut curățenie, dar și strada Unirii este centrală. Și pe strada Meținanu situație este aceeași. Organele abilitate ar trebui să-și ia mai în serios atribuțiile..."**

*** S-a găsit o legătură de chei...**

N. A. din Arad a găsit o legătură de chei într-un portofel roșu pe strada George Coșbuc. Cel care le-a pierdut, le poate recupera de la redacția ziarului nostru de la biroul „Sesizări și reclamații".

Redactor de serviciu, N. B.

Comenzi taxi

- ALFA PLUS 949; 349.349
- DELMAR 229220
- TAXI ALFA 22.88.88; 25.25.26; 0723-200.301; 0745-50.60.70
- TAXI ARAD 244.244; 274.444; 0722-755.440
- DIESEL STAR 212.222; 0722-361.011; 0745-645.645
- EUROPA 275.555; 0723-677.555; 0744-828.163
- FAVORIT 280.000; 281.111; 0740-083.333; 0742-409.992
- VALI DIESEL 280.705; 280.100
- MIRCO MILI 230.530; 230.730; 0740-152.828; 0723-062.366

Meteo

Vremea se va încălzi ușor. Cerul va fi temporar noros. În zonele de câmpie va fi ceață, care pe alocuri va persista. Vântul va sufla slab la moderat din sector vestic.

Temperaturi maxime:
-2 la +2°C.

Temperaturi minime:
-7 la -4°C.

Actualitatea culturală

TEATRE

Azi, 31 ianuarie Teatrul de Stat Arad prezintă premiera **La porțile lumii**, spectacol care se va juca și duminică, 1 februarie, ora 18.

CINEMATOGRAFE

DACIA (tel. 255.576): Gothika (SUA) 11; 13,00; 15; 19; 21

MUREȘUL (tel. 280.532): Piraţii din Caraibe - Blestemul Perlei Negre (SUA) 10; 12,30; 15; 18

ARTA (tel. 280.526): Spider (S.U.A.) 16; 18; 20

SALA MICĂ: Jaf în stil italian (SUA) 15,30; 18,30

INEU (29 ian.-1 feb.) Stăpânul inelelor 2 (SUA) 15; 18

Cursuri

Casa de Cultură a municipiului Arad, cu sediul în str.Gheorghe Lazăr nr.1, anunță înscrieri la următoarele cursuri: inițiere calculatoare (Windows, MS Office, utilizare internet), limba engleză, limba germană, limba italiană, coafură, cosmetică. Înscrierile se fac zilnic, la sediul instituției. Relații suplimentare la telefon 211.918, între orele 9-15.

CUR$UL VALUTAR

VALORI ÎNREGISTRATE IERI, 30 IANUARIE 2004

Denumirea valutei	BNR	BCR		BRD		Banca Transilvania		Banca Românească		Banca Romexterra		Alpha Bank	
		C	V	C	V	C	V	C	V	C	V	C	V
Euro	40630	40400	40900	40300	40800	40200	40900	40400	40990	40300	40950	40450	40850
Dolar S.U.A.	32760	32300	32800	32480	32980	32200	32850	32495	33061	32300	33000	32300	32950
Forint	153	145	161	148	158	150	156	-	-	148	158	-	-

ADEVĂRUL
Cotidian independent Arad

Editor: S.C. ADEVĂRUL Arad S.R.L.
COD FISCAL R 1681938 ● COD SICOMEX 19.604 ● CERTIFICAT J 02/1886 / 31 X 1991 ● COD SIRUES 020956601 ● ISSN 1220 - 7489

Redacția și administrația: 310130 Arad, Bd. Revoluției nr. 81. Telefoane: SECRETARIAT - 281802, fax 280655, 280625; ADMINISTRAȚIE - CONTABILITATE - 281797; MICA PUBLICITATE - 210775; MAREA PUBLICITATE - 280904; CLUBUL PRESEI - 280989.

Consiliul de administrație: președinte - MIRCEA DORGOȘAN, telefon 281802, 280625; vicepreședinte - MIRCEA CONTRAȘ, telefon 280854; membri: LIZICA MIHUȚ, telefon 280070, ȘTEFAN TABUIA, telefon 280854, MIRCEA ȚÎȘCĂ, telefon 280904.

Colegiul de redacție: ȘTEFAN TABUIA (redactor-șef), telefon 280854; MARCEL CANCIU (șef secție foto), telefon 281701; ALEXANDRU CHEBELEU (șef secție sport), telefon 281701; GABRIELA GROZA (secretar general de redacție), telefon 280854; VASILE FILIP (șef secție cultură-învățământ-tineret), telefon 280003; IOAN IERCAN (șef secție politică), telefon 280943; TRISTAN MIHUȚA (șef secție probleme sociale - investigații), telefon 281855; DORU SAVA (șef secție economic), telefon 281738; NICOLAE OPREAN (șef secție actualități), telefon 280003; MIRCEA ȚÎȘCĂ (șef secție publicitate și difuzarea presei), telefon 280904; MIRCEA CONTRAȘ (vicepreședinte al consiliului de administrație), telefon 280854; MIRCEA DORGOȘAN (președinte al Consiliului de administrație), telefon 281802, 280625.

Tiparul executat la S.C. MEDIAGRAF S.A. ARAD, str. Feleacului F.N., telefon 250902, fax 250920

Adresa Internet http://adevarul.arad.ro

Horoscop

Sâmbătă, 31 ianuarie 2004

Berbec (21.03-20.04) Uneori vi se tulbură imaginea și nu-i deosebiți ușor pe prieteni de rivali.

Taur (21.04-20.05) Posibilitatea unei noi colaborări vă dă emoții. E indicat să fiți circumspecți.

Gemenii (21.05-20.06) Zi propice aplicării unor schimbări necesare în menaj.

Rac (21.06-22.07) Crește siguranța de sine, dar sporește și încordarea nervoasă.

Leu (23.07-22.08) Fiți atent la aparițiile sau declarațiile publice, în weekend.

Fecioara (23.08-22.09) Vă entuziasmați ușor și vă faceți ascultată vocea. Evitați disputele.

Balanța (23.09-22.10) Puneți mai multă inimă în afaceri și mai multă rațiune în relațiile de cuplu.

Scorpion (23.10-21.11) Pofta de viață, o anumită liniște sufletească și plăcerea de a vă dichisi estompează eventualele deceptii.

Săgetător (22.11-21.12) Azi și mâine pot să apară întorsături de situații. Optimist, insuflați partenerilor o doză bună de energie și curaj.

Capricorn (22.12-19.01) Grija de a corespunde mereu exigențelor vă facilitează succesul, dar vă poate secătui resursele.

Vărsător (20.01-20.02) Se pot produce încurcături în viața de familie, care să vă sâcâie.

Peștii (21.02-20.03) Puteți face un voiaj reconfortant sau o cucerire departe de casă.

Ziarul „ADEVĂRUL" utilizează informații transmise de agenția de presă ROMPRES.

Utilitare

PRIMĂRIA MUNICIPIULUI

Program de relații cu publicul (camera 5) luni-miercuri-vineri între orele 8-12; marți-joi între orele 8-12; 15-17 - tel. 284.744, tel. centrală 281.850.

PIEȚE, TÂRGURI

Astăzi este zi de piață la Chișineu Criș, Lipova, Pâncota, Felnac, Grăniceri, Hălmagiu, Moneasa, Pecica, Vărșand, Socodor, Vladimirescu, Zimandu Nou, Covăsânț. Târguri **săptămânale** se desfășoară astăzi la Lipova, Pâncota, Hălmagiu, Moneasa.

* Sunt deschise târgurile de animale de la Beliu, Pecica, Lipova, Sântana, Bârzava, Arad-Obor și Sânicolaul Mic.

FARMACII DE SERVICIU

Farmacia **REMEDIUM** Arad, B-dul Revoluției nr. 52-54. Program luni-vineri: 7,30-20,00, sâmbătă 8,00-14,00. Telefon 233195. Eliberează medicamente compensate și gratuite.

Farmacia **„ALEXANDRA"**, str. Tribunul Dobra, nr. 24 (stația tramvai Boul Roșu), tel. 282.062. Program luni-vineri: 7-22; sâmbăta: 8-18; duminica: 9-15. Eliberează medicamente compensate și gratuite

Farmacia **„OMNIAFARM"**, Calea Aurel Vlaicu, Bl. Z28, cu program zilnic de la orele 8,00-22,00. Telefon 271.724. Eliberează rețete gratuite și compensate.

URGENȚE STOMATOLOGICE...

... asigură Cabinetul din str. Crișan (în spate la Gionelli), program non-stop. Telefon: 253.794.

Urgențe stomatologice asigură cabinetul din B-dul Revoluției nr. 62, ap. 17. Zilnic: conform orarului (robot pe telefon); sâmbătă între 9-14. Telefon: 256.665.

Cabinetul Stomatologic din Calea Victoriei nr. 7 A asigură zilnic urgențe, inclusiv sâmbăta, între orele 10-15. Telefon 0745.565.622.

Cabinetul stomatologic din B-dul Revoluției nr. 95, etajul I, asigură urgențe, zilnic între orele 8-14, telefon 282.184.

Cabinetul Stomatologic din str. Românului nr. 4 (lângă antichitățile de pe colț cu Meținanu) asigură zilnic urgențe stomatologice între orele 9-13; 15-20. Telefon 0744/752.020; 0723/013.704.

DISPENSAR VETERINAR

Dispensarul veterinar din Aradul Nou efectuează zilnic, orele 8-16 (sâmbăta 8-12 și duminica) examen trichineloscopic, vaccinări antirabice și sterilizări câini-pisici, însămânțări artificiale. Telefon 287.298.

ADMINISTRAȚIA FINANȚELOR PUBLICE

Administrația Finanțelor Publice a municipiului Arad: Asistență contribuabili (impozitul pe venitul global) - telefon 280.633, 280.733, int. 198 (persoane fizice) și 125 (persoane juridice) între orele 8,00-12,00. Informații mai pot fi obținute la adresa de web: www.finantearad.ro

ÎNREGISTRĂRI ÎN CAZ DE DECES

Biroul de Stare Civilă - decese face înregistrări după următorul program: sâmbătă și duminică, între orele 9,00-11,00. Tel. 281850.

TELEFOANE DE URGENȚĂ

POMPIERI 981; 251.212

AMBULANȚĂ ARAD - 961 sau 251.313

POLIȚIE: 955

Numărul de centrală telefonică al I.J.P. (Inspectoratul Județean de Poliție) Arad: 207.100.

S.C. DISTRIGAZ-NORD S. A. TÂRGU MUREȘ

Sucursala de Distribuție a Gazelor Naturale Arad, Dispeceratul permanent - telefon 218.928; 256.928

DERANJAMENTE CURENT ELECTRIC

Tel. 235.991

S. C. SALUBRITATE S. A. ARAD

Dispecerat între orele 7,00 - 19,00. La telefonul: 280.873.

PROTECȚIA CONSUMATORULUI

B-dul Revoluției, nr. 50. Telefon: 257.049

DIRECȚIA DE SĂNĂTATE PUBLICĂ - serviciul de permanență: 254.438

GARDA FINANCIARĂ

B-dul Revoluției nr. 79, telefon: 281.119

INSPECTORATUL TERITORIAL DE MUNCĂ ARAD

Str. Episcopiei nr. 11-13, tel.: 211.762, 211.862, 257.251

AGENȚIA JUDEȚEANĂ PENTRU OCUPAREA FORȚEI DE MUNCĂ

Str. Gheorghe Lazăr nr. 20, tel: 281998, 211791.

POLIȚIA DE FRONTIERĂ: tel.: 959

S-a majorat prețul de distribuire a energiei termice

Plătim, dar indirect!

Aproape fără să bage de seamă ce-au votat, consilierii municipali au trecut și peste avizarea tarifului de distribuție a energiei termice. Adică de majorarea acestui tarif cu 10% față de prețul actual la persoane fizice cât și juridice. E drept că această majorare nu va afecta buzunarul populației, deoarece prețul pe care-l plătește cetățeanul este stabilit de către Guvern la nivel național, în prezent acesta situându-se la 800.000 de lei/giga-calorie. Problema apare în cazul subvenției necesare susținerii acestui preț național de referință. Asta pentru că această nouă „îmbunătățire" a tarifului de distribuire a energiei termice va necesita o suplimentare a necesarului de subvenții în 2004 cu suma de 16,6 miliarde de lei. În concluzie, e drept că arădeanul nu va plăti direct această creștere de preț, însă indirect tot va avea de suferit, deoarece subvenția se alocă de la bugetul local. Așa că, în loc să se facă drumuri, străzi etc., se duc banii pe subvenții.

N. Oprean

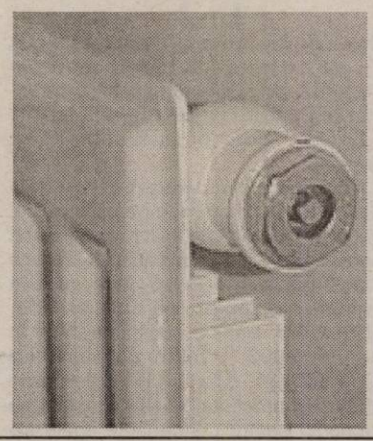

Aradul are o nouă stradă!

La inițiativa consilierului municipal Rodica Borza (PSD) aleșii locali au votat în unanimitate atribuirea denumirii „Dr. Vasile Avrămescu" celei mai mari străzi din municipiul Arad.

Noua stradă se află în cartierul Micălaca, adiacentă loturilor de teren de la marginea orașului pe care veteranii de război le-au primit în anii 1953-1954.

Revenind la denumirea străzii, în referatul care a însoțit acest proiect de hotărâre sunt trecute și câteva date biografice ale Dr. Vasile Avrămescu. Acesta s-a născut în 1873 și a murit în 1949. A fost primul președinte al Tribunalului din Arad, sub administrație românească, în perioada 1918-1921. De asemenea, a fost prefect al județului Arad și, nu în ultimul rând, consilierul lui Nicolae Titulescu la Liga Națiunilor de la Geneva în perioada anilor '30.

N. Oprean

Cronica măruntă

● Pentru curățarea drumurilor de zăpadă, Gospodărirea Comunală Arad a folosit, pe lângă utilajele corespunzătoare, și o cantitate semnificativă de sare și nisip. În cifre absolute, Edeleni Coloman informează că în decurs de o lună a împrăștiat pe străzi aproape 24 de mii de kilograme de sare și 11 metri cubi de nisip.

● Nici la sectorul „câini comunitari" din cadrul aceleiași Gospodăriri Comunale nu s-a consumat gazul de pomană. Au fost prinși de pe străzi și introduși în adăpostul de pe strada Bodrogului nu mai puțin de 80 de câini. Conform reglementărilor în vigoare, după ce o vreme bună nu i-a „înfiat" nimeni, 65 de câini vagabonzi au fost eutanasiați.

● Chiar dacă la prima vedere sună ciudat să vorbim în plină iarnă despre activitatea celor de la „Spații verzi", lucrurile nu stau deloc așa. Spre exemplu, în această perioadă se lucrează intens la amenajarea unui solar încălzit, în suprafață de 600 de metri pătrați, în care se vor însămânța florile pentru decorul de vară.

● În cursul lunii ianuarie, cu mijloacele de transport în comun au fost transportați 848.277 de călători cu bilete și 1.047.458 cu abonamente. La aceștia se adaugă și „frauduloșii" prinși, care sunt și ei câteva sute. Cei neprinși sunt - vorba proverbului - negustori cinstiți.

● **Daniel Bălăuță**, de 39 de ani, din Lupeni, județul Hunedoara și **Ioan Sula**, de 22 de ani, din Cârligul de Jos, județul Gorj, au fost depistați în restaurantul din incinta stației CFR Arad având asupra lor două cuțite cât toate zilele. Până le vor explica polițiștilor ce aveau de gând cu armele albe, vor da cu „subsemnatul".

● **Mihai Duma**, de 37 de ani, din Șiria, este cercetat de polițiști în stare de libertate, pentru că a tăiat 17 arbori de salcâm, din pădurea cunoscută sub numele de „Pelegu", din apropierea orașului Pâncota. Arborii valorează cinci milioane de lei, Duma fiind nevoit să sufere puțin de pe urma gestului său necugetat.

● În cursul zilei de ieri, **Răzvan Coșa** a rămas fără permis de conducere fiindcă a urcat la volan sub influența băuturilor alcoolice. „Penitența" durează trei luni, după care lucrurile vor reintra în normal.

Șomajul se acordă și după angajare !

Pentru creșterea șanselor de angajare a persoanelor aflate în căutarea unui loc de muncă și a completării veniturilor salariale ale angajaților Agenția Județeană pentru Ocuparea Forței de Muncă, oferă din bugetul asigurărilor de șomaj o parte a indemnizației persoanelor care se angajează.

Astfel, dacă un șomer indemnizat se angajează, potrivit legii, pentru un program de lucru normal, beneficiază, din momentul angajării, până la sfârșitul perioadei pentru care era îndreptățit să beneficieze de indemnizație de șomaj, de o sumă lunară, neimpozabilă, în cuantum de 30 la sută din indemnizația stabilită la data intrării în șomaj. Acest ajutor rămâne valabil și în cazul în care persoana își încheie activitatea la angajator și trece la un altul. Anul trecut, această măsură a dus la încadrarea în muncă a 1967 de persoane.

Dacian Toduța

Pe strada Abrud, din Micălaca

Sinucidere cu masca de gaze

Alaltăieri seară, în jurul orelor 21,00, Poliția a fost solicitată de urgență, de administratorul unui bloc de pe strada Abrud. Într-unul din apartamentele blocului a fost descoperit cadavrul lui D.C.N., de 42 ani, locatar al imobilului de câțiva ani buni. Vecinii au spus că n-a mai fost văzut de multă vreme și că a sosit momentul să plătească cheltuielile. Cum absența sa din zonă era ciudată, câțiva bărbați din bloc au hotărât să-i spargă ușa, știiut fiind că D.C.N, obișnuia să bea și s-a lansat ipoteza că ar fi putut leșina, beat mort. Surpriza le-a fost însă maximă când și-au găsit vecinul mort, întins pe pat, îmbrăcat în trening, și în plus, avea pe figură o mască de plastic de protecție împotriva noxelor

Dr. Corina Șinca, medic legist, ne-a declarat: „Nu sunt suspiciuni asupra decesului. Este vorba de sinucidere. Bărbatul a decedat în urma asfixierii".

Polițiștii au găsit în apartamentul bărbatului o ordine desăvârșită, acesta era îmbrăcat în haine curate și nu există nici o urmă că apartamentul ar fi fost răscolit.

D.C.N. obișnuia să bea, în special tării, și a mai avut tentative de sinucidere. De data aceasta, din nefericire, i-a reușit. Legistul a stabilit că moartea a survenit în perioada 18-20 ianuarie. Cadavrul nu prezintă urme de descompunere.

Eugenia Pantea

Hoți din locuințe - arestați

Gheorghe Selegean, de 44 de ani, din Pâncota, a fost introdus în arestul Poliției, după ce a fost prins în flagrant, în timp ce încerca să sustragă din locuința familiei D., din localitate, mai multe bunuri. Bărbatul a fost dat de gol de alarma locuinței păgubite, care a fost auzită de un vecin atent, ce nu a stat pe gânduri și a imobilizat infractorul.

Tot hoață se numește și **Laura Băilă**, de 18 ani, din Întorsura Buzăului, județul Covasna, care a sustras din locuința familiei B., din Nădlac, un portofel conținând trei milioane de lei. Prejudiciul a fost recuperat, iar infractoarea reținută, pentru declarații complete.

Eugenia Pantea

Pentru 2004,

Protecția Copilului își propune reducerea numărului copiilor instituționalizați

Conducerea DGPDC Arad e mulțumită de activitatea desfășurată în 2003. „Am reușit să ne îndeplinim toate obiectivele pe care ni le-am propus anul trecut", a spus ieri directorul executiv adjunct al instituției, Aurora Lupaș. Printre reușitele Direcției, aceasta a amintit darea în funcțiune a centrelor de zi și consiliere la Curtici, Ineu, Nădlac și Pâncota, a adăpostului de zi și de noapte din municipiu, deschiderea a patru centre de zi în Arad, a centrului de tip familial pentru copii cu handicap sever, inițierea unui parteneriat cu instituția similară din Gyula, reducerea numărului de copii instituționalizați (prin închiderea și restructurarea centrelor de plasament de tip clasic).

Pentru acest an, DGPDC Arad își propune mai multe obiective, dintre care amintim: reducerea cu 15% a numărului de copii instituționalizați, creșterea cu 30% a numărului de copii ce beneficiază de servicii alternative la instituționalizare, prevenirea abandonului, prevenirea, diminuarea și combatarea fenomenului de delincvență juvenilă și a violenței stradale în rândul minorilor. De asemenea, DGPDC dorește reducerea numărului copiilor părăsiți în maternitate și pediatrie, dar și a numărului de copii-victime ale abuzului.

Față de 2002, numărul adopțiilor naționale de anul trecut aproape s-a dublat. În 2003 în Arad s-au înregistrat 27 de adopții naționale și 5 internaționale (considerate excepții, procesul acestora începând înainte de decizia sistării adopțiilor internaționale).

În 2003, numărul copiilor instituționalizați în județul Arad a scăzut la 995, de la 1132 în 2002. În prezent, 117 copii se află în plasament la 110 asistenți maternali profesioniști, iar în cele 56 de case de tip familial din județ (ale Direcției, dar și ale fundațiilor cu care colaborează aceasta) sunt ocrotiți 521 de copii.

Gerlinde Knap

Inele „aurite" pentru fraierit occidentali

Polițiștii de frontieră de la Turnu au descoperit într-un autoturism Fiat, cu număr de Sibiu, o cantitate impresionantă de verighete și inele de diferite modele, fabricate dintr-un metal galben. Cele **2.200 de „podoabe"** aparțineau șoferului **Dumitru F.**, de 39 de ani, care dorea să le scoată din țară pentru a le comercializa în străinătate.

„Cu ocazia controlului specific, bărbatul a afirmat că nu are de făcut nici un fel de declarații, dar comportamentul său agitat i-a determinat pe lucrătorii noștri să extindă verificările. Așa au fost descoperite cele 2200 de inele pretinse a fi din aur, când de fapt erau fabricate din alamă. Prin urmare, am demarat cercetările care au stabilit că inelele fuseseră achiziționate de la diferite persoane de pe raza județului Vâlcea, iar sibianul dorea să le comercializeze în spațiul Schengen în schimbul sumei de 1 euro pe bucată.", ne-a declarat **Ion Mareș**, purtătorul de cuvânt al Inspectoratului Județean al Poliției de Frontieră.

Dumitru F. a fost întors de la graniță, iar mărfurile nedeclarate au fost reținute de către autoritatea vamală în vederea confiscării.

Sorina Ambruș

Facilități pentru angajarea diferitelor categorii de șomeri

Agenția Județeană pentru Ocuparea Forței de Muncă Arad încearcă să stimuleze angajarea diferitelor categorii de șomeri prin oferirea diferitor facilități sau indemnizații, bineînțeles în conformitate cu prevederile Legii 76/2002.

Stimularea mobilității forței de muncă

Astfel, la capitolul în care nu s-au înregistrat rezultate spectaculoase în decursul anului 2003, și anume stimularea mobilității forței de muncă. Conducerea AJOFM Arad nu este mulțumită de numărul de doar 42 de persoane angajate prin acest sistem și anunță pentru 2004 următoarele facilități, acordate din bugetul asigurărilor pentru șomaj: ● persoanele care în perioada în care beneficiază de indemnizație de șomaj se încadrează, potrivit legii, în câmpul muncii într-o localitate situată la o distanță mai mare de 50 de kilometri de localitatea de domiciliu, beneficiază de o **primă de încadrare neimpozabilă**, egală cu echivalentul a două salarii minime brute pe țară în vigoare la data acordării; ● șomerii indemnizați care se angajează într-o altă localitate și ca urmare a acestui lucru își schimbă domiciliul beneficiază de o primă de instalare egală cu suma a șapte salarii minime brute pe țară, în vigoare la data instalării.

Facilități pentru angajatori

Pentru stimularea ocupării forței de muncă, angajatorii beneficiază de diferite facilități la încadrarea în muncă a absolvenților, a șomerilor cu vârsta peste 45 de ani sau întreținători unici de familie.

Astfel la angajarea absolvenților unei instituții de învățământ, pentru fiecare absolvent angajat pe o perioadă nedeterminată, angajatorii beneficiază timp de 12 luni, de o sumă lunară echivalentă cu un salar minim brut pe țară. În cazul în care absolvenții provin din rândul persoanelor cu handicap, perioada se mărește la 18 luni, iar suma la 1,5 salarii minime brute. Ca urmare a acestor măsuri, în 2003, au fost încadrți în muncă 547 de absolvenți.

Angajatorii care încadrează absolvenți sunt obligați să mențină raporturile de muncă sau serviciu cel puțin trei ani, timp în care, dacă încetează raporturile din inițiativă proprie, sunt obligați să restituie, în totalitate, fondurile către AJOFM.

Dacian Toduța

Neagreând cerșetoria,

Protecția Copilului rupe convenția cu Fundația Millenium Plus 2001

Direcția Generală pentru Protecția Drepturilor Copilului Arad a încheiat în data de 27 ianuarie o convenție cu Fundația Millenium Plus 2001, prin care această fundație s-a angajat că va sprijini financiar Direcția. După nici trei zile, DGPDC dorește rezilierea acestei convenții, pe motiv că fundația amintită procedează într-un mod neagreat de Direcție, cu care aceasta nu a fost și nu va fi niciodată de acord. „Am fost înștiințați că Fundația Millenium Plus 2001 cerșește bani de la oameni, folosind numele Direcției. Precizăm că nimeni nu e împuternicit să adune bani în numele Direcției. Noi am înștiințat și Poliția de acest lucru și dorim să reziliem convenția semnată", a precizat purtătorul de cuvânt al DGPDC Arad, Ela Robotyin. În următoarele zile, instituția arădeană va rupe convenția încheiată cu fundația amintită.

Gerlinde Knap

Evoluții în sondaje ale protagoniștilor vieții politice

Institutul pentru Marketing și Analize Sociale (IMAS) a dat publicității vineri o statistică a opțiunilor formulate în sondajele efectuate în perioada 2001-2004, care relevă faptul că ierarhia politică s-a menținut în limite relativ constante în acest interval.

În ceea ce privește opțiunile de vot la alegerile parlamentare, se poate constata efectul erodării la guvernare pentru Partidul Social Democrat (PSD), care a scăzut constant în sondaje, ajungând, de la 60,6 procente în ianuarie 2001, la 47, 8 procente în aceeași lună a anului 2004. Partidul România Mare (PRM) și-a menținut constant procentajul opțiunilor de vot (între 13,9 la sută în 2001 și 14,8 la sută în 2004), atingând o valoare maximă în mai 2001 - 20,2 procente. Partidul Național Liberal (PNL) a crescut de la 10,9 procente în 2001 la 20 de procente în septembrie 2003, câștigând încă 7 procente (27, 3 la sută) prin alianța cu democrații. De la 4,2 la sută și chiar 3,1 la sută în ianuarie și februarie 2001, Partidul Democrat (PD) a ajuns în sptembrie 2003 la 10,8 la sută). Alianța D.A beneficiază, potrivit statisticii furnizate de IMAS, de o ușoară creștere, din octombrie 2003 (25,8 la sută) până în ianuarie 2004 (27,3 la sută)

Uniunea Democrată a Maghiarilor din România (UDMR) a avut o evoluție constantă în sondaje, pornind în 2001 cu 6,3 procente, atingând, în martie 2002, 8,6 la sută și revenind, în cele din urmă, în ianuarie 2004, la 6 la sută.

Datele relevate de statistica IMAS nu sunt îmbucurătoare pentru PNȚCD, acesta nereușind să se redreseze după momentul alegerilor din 2001 (2,1 la sută). Pentru PNȚCD și-au exprimat opțiunea în 2004 doar 0,7 la sută din cei chestionați.

În topul încrederii în personalitățile publice, conduce Adrian Năstase (52, 3 la sută), care a pierdut din 2001 - când avea 62,3 procente - 10 procente. Aproximativ aceeași scădere este înregistrată și în cazul președintelui Ion Iliescu (59,1 în 2001 - 49,3 în 2004). O creștere spectaculoasă a înregistrat ministrul Mircea Geoană care a fost cotat în 2001 cu 0 la sută în opțiunile de vot, a crecut brusc în septembrie 2001 la 46,6 la sută, iar în 2004 este creditat cu 49,8 la sută. Președintele PNL, Theodor Stolojan, a păstrat în intervalul 2001-2004 un procentaj constant (37, 5 - 37,8 la sută), președintele PRM, Corneliu Vadim Tudor o scădere minoră (24,3 - 21,5 la sută) ca, de altfel și președintele UDMR, Marko Bela (13,1 - 11,6 la sută).

Încrederea în liderul PD, Traian Băsescu, s-a diminuat în acest interval cu aproximativ 22 de procente, el pornind la începutul mandatului de primar al Capitalei cu 58,1 la sută față de cele 36,7 de procente deținute în prezent.

În ceea ce privește performanța actualului Guvern comparativ cu cel anterior, 48,5 la sută din respondenți apreciau activitatea acestuia în 2001 ca mai bună (până la 56, 2 la sută în primele trei luni) după care se înregistrează o scădere constantă până în august 2003, urmată de o ușoară creștere (38, 5 la sută) in ianuarie 2004. Un procentaj relativ constant se pronunță pentru performanțe egale ale celor două guverne în intervalul amintit (24,4 - 39 la sută).

Potrivit statisticii IMAS, în timp ce la inceputul mandatului PSD, în 2001, 40,2 credeau că România se îndreaptă într-o direcție bună și doar 28, 2 la sută într-o direcție greșită, procentele s-au egalizat în 2004, procentul celor pesimiști (46,9) fiind doar cu câteva sutimi mai mare decât cel al optimiștilor (46,2 la sută). De notat este faptul că în 2004 nici un respondent nu crede că România nu se îndreaptă în nici o direcție, față de cele 25,3 procente ale lunii ianuarie din 2001.

Alegeri la Alianța Civică

În data de 7 februarie, ora 10,00, în Sala 33 a Consiliului Județean, se va desfășura Adunarea Generală Extraordinară a Alianței Civice, Va fi ales Comitetul de Coordonare Județean, alcătuit din: președinte, vicepreședinte, secretar și patru membri. La conferința de presă de ieri, a fost prezentat Comitetul de Inițiativă, alcătuit din Emil Vancu, Grigore Doboș, Avram Flueraș și Marinel Jurj, la care s-a alăturat Tiberiu Dekany. Comitetul funcționează în regim de Comitet de conducere interimară, având ca sarcină pregătirea alegerilor. ● Pornind de la ideea că România traversează o perioadă de criză profundă, Alianța Civică își propune să impulsioneze societatea civilă, ca o reacție împotriva tendințelor Puterii de a deveni discreționară, au reliefat organizatorii conferinței de presă.

A fost reamintit faptul că la conducerea Alianței Civice pot accede doar cei care nu fac parte din nici un partid. Cei care doresc să candideze în data de 7 februarie, trebuie să se înscrie pe lista care se află la Tiberiu Dekany.

S. Todoca

Haznaua ecologică

(Urmare din pagina 1)

Așa stând lucrurile, ne-am întrebat de ce a trecut atât de greu prin CLM un asemenea proiect mai mult decât benefic pentru Arad și am aflat că păcălindu-se cu aprobarea Parktronic printr-un vot dat pe cuvântul primarului Dorel Popa, unii consilieri din Opoziție se tem de posibile surprize ce ar putea fi ascunse în spatele unei afaceri poleite în față, dar murdară în dos. Astfel, opozanții se întreabă cum este posibil ca într-un asemenea spațiu restrâns, de numai 20 de metri pătrați să se desfășoare două activități cu desăvârșire incompatibile. Este vorba de ușurarea omului la WC, fie acesta și ecologic, și la numai câțiva metri să se comercializeze produse alimentare. Nu glumim câtuși de puțin, fiindcă în studiul de fezabilitate al Administrației Patrimoniului Local Arad semnat de directorul executiv ing. Teodor Marian, de directorii executivi adjuncți ec. Ioan Danciu și respectiv ing. Marin Dugăeșescu, și de consilierul juridic Sorin Contraș, la pagina 16, la subcapitolul „Calculul profitului estimat pentru investitor" scrie negru pe alb că, citățm „... veniturile estimate din activitatea comercială desfășurată în cadrul fiecărui modul ecologic, respectiv **vânzarea de produse alimentare** și nealimentare ambalate vor fi de ... 5.475.000 lei pe an". Adică se vor vinde produse alimentare la viitoarele WC-uri publice? De necrezut! Și totuși, studiul de fezabilitate întocmit de Administrația Patrimoniului Local Arad așa ceva pare să spună. Pornind de la acest comerț aberant, unii consilieri din opoziție se întreabă, pe bună dreptate, dacă nu cumva afacerea Euro-WC-urilor este de fapt o simplă șmecherie pusă la cale în scopul atribuirii fără nici un fel de taxă a unor terenuri publice amplasate în cele mai bune vaduri comerciale unor clienți ai Puterii în scop speculativ, urmând ca în locul toaletelor să se organizeze și să se desfășoare activități lucrative precum cea de vânzare a unor produse alimentare și nealimentare. Suspiciunea este întărită de exemplul mai sus pomenit al contractului Parktronic, pus la cale în scop de căpătuire a unui particular și mai puțin pentru rezolvarea problemelor de circulație din municipiul Arad.

Un alt motiv al suspiciunii vine din partea viitoarelor amplasamente ale acestor toalete publice, ecologice, fiindcă nimănui dintre vecini, fie locuințe, fie spații comerciale, fie sediul unor instituții nu le convine să li se instaleze în apropiere WC-uri, chiar și atunci când acestea ar fi la nivel european.

Am citit cândva că japonezii au ieșit pe piață cu produse de patiserie cu miresme de hazna. Și nu doar cu miresme pestilențiale ci și cu niței rahat de WC în conținut. Ne îndoim că arădenii vor accepta să își desfete poftele cu mezeluri procurate de la viitoarele module ecologice arădene. Spre deosebire de japonez, românul este o ființă pudică. Măcar atât!

SÂMBĂTĂ, 31 IANUARIE 2004

TVR 1

7,00 Ceasul deșteptător
8,10 Desene animate
9,00 Întâlnire de basm
10,15 Debut 50 plus
11,30 O vedetă populară
13,00 Spectacolul lumii...
13,30 Caravana premierelor
14,00 Jurnalul de prânz
14,15 Cartea TV a recordurilor
15,30 Lumi ascunse - doc.
16,00 Vorba lu' Jim - s.
16,30 Euro Police - RR
17,00 Lesley Garrett - doc.
18,00 Teleenciclopedia
19,00 Jurnal
20,00 Carter, zis Uraganul - f. SUA, 1999, cu Denzel Washington
22,30 Jurnalul de noapte
22,45 Dovezi însângerate - f. SUA, 1995, p. I. Cu Peter Strauss, Heather Locklear
0,20 7 zile - s.
1,20 Concert de polci și mazurci

TVR 2

8,30 Miracole - s., rel.
9,00 Conjugând verbul „a ști"
9,45 Rebelii - s.
10,30 Top sport
11,00 Ora fără catalog
12,00 Casa mea
12,30 Spune-mi ce te doare
13,00 2/TVR2
13,30 Atenție, se cântă!
15,00 Film puzzle!
15,45 Documentar
16,45 Aleea cu ghimpi
17,00 La Gratzy
17,30 În prelungiri
18,30 Știri regionale
18,50 La limită
19,00 Farmece - s.
20,00 Telejurnal
20,15 Să mori tânăr - f. SUA, 1991, cu Julia Roberts
22,15 Tenis - rez.
23,15 Niciodată nu e prea târziu - s.
0,00 Identitate greșită - s.
1,00 Concert
2,00 Tenis - rel.
3,00 Niciodată nu e prea târziu - rel.
4,00 Farmece - s.

PRO TV

7,00 Diagnostic: crimă! - s., rel.
8,30 Desene animate
9,30 Schi magazin
10,30 Icstrim tivi
11,00 ProMotor
11,30 Planeta în pericol - doc.
12,55 Știrile Pro TV
13,00 Prietenii tăi - s.
13,30 Marcă înregistrată - rel.
14,00 Jack și Jill - s.
15,00 Aventurile tânărului Indiana Jones: Vântul schimbării - f. av.
17,00 Râul ucigaș - f. acț. SUA, 1994, cu Meryl Streep
19,00 Știrile Pro TV
20,00 Răscumpărarea - thriller SUA, 1996, cu Mel Gibson, Rene Russo
22,30 Eclipsă totală - f. acț. SUA, 1993, cu Mario Van Peebles, Patsy Kensit
0,15 Armata întunericului - comedie horror SUA, 1992
2,00 Prietenii tăi - rel.

TV ACASĂ

6,15 Îngerul nopții - s., rel.
7,00 Valentina, grăsuța - s.
8,00 Iubire cu două fețe - s., rel.
9,15 Juana - s., rel.
12,15 Căsătorie de probă - rel.
12,45 Iubire fără de păcat - s. AP
13,40 Între iubire și ură - s. AP
14,30 Clona - s. AP
15,30 Hoțul de inimi - s. AP
17,25 Vremea de acasă
17,30 Povești adevărate
18,00 Inimă sălbatică - s.
20,00 Sărmana Maria - s.
22,00 Fetele Gilmore - s.
23,00 Iubire cu două fețe - s.
23,00 Iubire cu două fețe - s.
23,50 Profu' - s.
0,45 Clona - s.
1,30 Povești adevărate
2,00 Chat Acasă

HBO

6,00 Dr. Dolittle 2 - comedie 2001 cu Eddie Murphy
7,30 Premiile Academiei Europene de Film 2003
8,35 Cinci băieți după o fată - f. dragoste 2001
10,05 Rugrats la Paris - f. animație, 2000
11,25 Joe Dirt - comedie 2001 cu Christopher Walken (12)
13,00 Țeparii - comedie 2000, cu Danny Aiello (12)
14,25 Omul-Păianjen - f. av. 2002 (12)
16,25 Texas Rangers - western 2001 (12)
18,00 Prietenele - f. 2001
19,30 Dr. Dolittle 2 - comedie 2001
21,00 Cine apasă pe trăgaci? - comedie 2002 (16)
22,35 Nisipuri mișcătoare- f. coprod. 2001 (16)
0,10 Fumuri la Harvard - comedie 2001 (16)
1,45 Shaft - f. acț. 2001 (16)
3,25 Gardianul - f. acț. 2000 (16)
4,55 Cinema
5,20 Staruri la Hollywood

PRIMA TV

7,00 Festivalul folk „Om bun"
8,00 Minute de milioane
9,00 Ora nouă a României
10,00 Ministar
10,30 Desene animate
11,00 Sport magazin
13,00 Viteză maximă
13,30 Motor
14,00 Al șaselea simț - rel.
15,00 Poliția în acțiune - rel.
15,30 Animale miraculoase - doc.
16,00 Ce vor fetele? - rel.
18,00 Focus
19,00 Sunset Beach - s. AP
20,00 Conflict de interese - f. Canada, 2002 (12)
22,00 Verdict sub amenințare - thriller SUA, 1994 (12) cu Joanne Whalley-Kilmer, Armand Assante, Gabriel Byrne
0,00 Weekend - doc., rel.
0,30 Conflict de interese - f. acț. Canada 2002 - rel.
2,30 Chat TV

ANTENA 1-TV ARAD

7,30 Îngerii lui Charlie - s.
8,30 Fir întins
9,00 Tonul câștigător - emis. interactivă
10,00 Casa de piatră
10,30 Copiii Lunii - s. animație
11,00 Desene animate
11,30 Casa din Betania
12,00 Știri Arad
12,30 Lumea mare a celor mici - rel.
12,45 Divertisment
13,00 Muzică populară
13,30 Gillete World Sport Special
14,00 Aventuri extreme - s.
15,00 Îngerul păzitor - s.
16,00 MacGyver - s.
17,00 Campionatul de bowling - comedie SUA 2000
18,40 Săptămâna financiară
19,00 Observator * Sport * Meteo
20,00 Legionarul - f. SUA, 1998, cu Jean Claude Van Damme
22,00 Un admirator fanatic - thriller 1996, cu Robert de Niro
0,00 Jocul întâmplării - comedie SUA, 1988

RCS

9,00 Des. animate
9,30 Știri 1 RCS
10,10 Videoclipuri
10,15 Playabout - s.
10,30 Johny Misto, vrăjitorul - f.
12,00 Frontiera live - Jazz la Teatru Vechi - rel.
13,30 Știrile RCS -rel.
14,15 Grupul Melos
14,30 Joia populară
15,30 Cascadorii iadului - film AP
17,00 O altfel de lume
17,30 Știrile RCS
18,15 Muzica populară
19,00 Cavaleri și războinici
20,00 Ghilea show
22,00 Știrile RCS 2
22,40 Emis. Microb
24,00 Închiderea programului

B1 TV

7,00 Calendar ecumenic; 7,05 Trenul vieții - rel.; 9,00 Mars forțat; 9,30 Calea spre bani; 10,30 Top Fan X; 12,00 Top joc TV; 13,00 La limită; **13,30 Beverly Hills - s.**, rel.; 14,15 Gala; 15,45 Istorie bucureșteană; 18,00 Știri; **18,30 B. H. 90210 - s**; **19,30 Moștenirea familiei Guldenburg - s.**; 21,00 Extreme - doc.; 21,30 Fotbal. Il Calcio - live: Brescia-A.S. Roma; 23,30 Pasul Fortunei - rel.; 0,45 Știri - rel.; 1,15 Chat TV

TV SPORT

9,00 Telesport - știri sportive; 9,30 Biliard (înreg.); 11,00 Jocul Mondial; 12,00 NHL Powerweek; 12,30 Fotbalul pe glob; 13,00 ATP Tenis; 13,30 Bowling; 14,30 Fotbal Premier League - live; 16,30 MotorMania - înreg.; 17,00 Fotbal Premier League - live; 19,00 NFL Blaster - rez.; 19,30 Lumea sportului; 20,00 Observatorul sportiv; 20,30 Fotbal Primera Division - live; 0,30 Box

NAȚIONAL TV

8,00 Cu acordul copiilor
10,00 Moise
11,00 Clipa de clip
12,00 Culise economice - rel.
12,30 Șase destine - s.
14,30 Oameni formidabili - s.
15,30 Căsătoriți pe viață - s.
16,00 Facem cinste
17,00 Fotbal - live
19,00 Știri
20,00 Mitul orgasmului masculin - f. 1993
22,00 Paranoid - f. 2000
0,00 De azi pe mâine
1,00 Inspectorul Bain - f., rel.
2,00 Mitul orgasmului masculin - f.

REALITATEA

8,15 Trezirea la realitate; 11,15 Viața la țară; 12,00 Jurnal; 12,45 Revista presei; 13,15 Rețeta de sănătate; 14,15 Pentru dvs., doamnă!; 15,15 Orașul tău; 16,00 Jurnal; 16,55 No comment; 17,15 Prețul performanței; 18,00 Jurnal; 18,55 No comment; 19,15 Omul și cartea; 20,15 În spatele imaginii; 21,00 Jurnal; 22,00 Pauza de publicitate; 23,00 Jurnal

Redacția Adevărul nu își asumă răspunderea pentru modificările ulterioare intervenite în programele TV

Cu țintă precisă - creșterea natalității

Mai mulți bani pentru mame

(Urmare din pagina 1)

Post-natal obligatoriu de 42 de zile

Conform Legii 19, concediul de maternitate este de 126 de zile - 63 de zile pentru sarcină și 63 de zile pentru lăuzie, perioade care se compensează între ele. Legea 577 stipulează că, **începând cu 1 ianuarie 2004, este obligatorie efectuarea concediului post-natal de cel puțin 42 de zile.** Există însă situații în care s-a întâmplat ca, până la apariția Legii 577, o persoană să-și fi efectuat toate zilele de concediu de maternitate înainte de data nașterii. Sunt medici care au acordat toate cele 126 de zile de concediu de maternitate înainte de naștere. **„Persoana aflată în această situație nu va mai primi nici un ban în cele 42 de zile ulterioare nașterii și nu poate primi nici concediu pentru creșterea copilului până la doi ani imediat de la data nașterii întrucât nu are 42 de zile de post-natal. Ea va putea să primească indemnizație pentru creșterea copilului până la doi ani doar după ce se epuizează cele 42 de zile de post-natal"** - precizează **Marioara Gozman,** director executiv adjunct al Casei Județene de Pensii Arad.

Zece luni - stagiu de cotizare

Indemnizația care se acordă pentru cele 126 de zile de concediu de maternitate se stabilește dacă persoana respectivă are îndeplinită condiția de a avea **șase luni** stagiu de cotizare realizat în ultimele 12 luni anterioare datei nașterii copilului. Această condiție a existat și înainte de 1 ianuarie 2004. În ceea ce privește **valoarea indemnizației care se acordă în perioada de maternitate,** ea **a fost stabilită la 85% din media veniturilor realizate în ultimele șase luni de stagiu anterioare nașterii copilului.**

În ceea ce privește **indemnizația pentru creșterea copilului în vârstă de până la 2 ani, începând cu 1 ianuarie 2004,** ea se stabilește pentru persoanele care au îndeplinit condiția de a avea **cel puțin zece luni** stagiu de cotizare realizat în ultimele 12 luni anterioare datei nașterii copilului. **Această condiție este obligatorie.**

Fie că a născut un copil, fie că a născut gemeni, femeia primește o singură indemnizație. Pentru că indemnizația se acordă pentru risc, iar riscul îl reprezintă nașterea, nu copilul.

6,5 milioane lei - indemnizație fixă

Cel mai îmbucurător beneficiu pe care legea îl aduce majorității mămicilor se referă la **valoarea indemnizației pentru creșterea copilului până la 2 ani. „Începând cu 1 ianuarie 2004, pentru persoanele al căror drept se deschide după această dată, indemnizația este în cuantum fix de 85% din salariul mediu brut lunar prognozat pentru anul 2004, prevăzut de Legea bugetului de asigurări sociale, care este de 7.682.000 lei. 85% din această sumă reprezintă 6.529.700 lei. Accentuez: pentru persoanele al căror drept de indemnizație pentru creșterea copilului se deschide după 1 ianuarie 2004. Persoanele al căror drept s-a deschis anterior datei de 1 ianuarie 2004, deci sunt cu indemnizația în derulare, primesc același cuantum pe care l-au avut la 31 decembrie 2003, care probabil se va indexa trimestrial conform măsurilor aprobate de Guvern pe parcursul anului"** - adaugă directorul executiv al Casei de Pensii.

Dezavantaj pentru „bănoase"

Stabilirea unui cuantum fix de 6,5 milioane lei avantajează foarte multe, dar nu pe toate mamele aflate în concediu pentru creșterea copilului în vârstă de până la 2 ani. Nemulțumirile apar în cazul în care femeia a avut un salariu brut mai mare de 7,5 milioane de lei. În această situație, este recomandabil ca, înainte de nașterea copilului, persoana respectivă să nu efectueze deloc sau să efectueze cât mai puțin din concediul de maternitate de 126 de zile. Știut fiind că indemnizația pentru cele 126 de zile se calculează în funcție de salariul brut al femeii, din ultimele șase luni anterioare nașterii. Dacă, după epuizarea celor 126 de zile, femeia vrea să rămână mai departe în concediu de maternitate până ce copilul împlinește vârsta de doi ani, ea poate să rămână cu acel cuantum fix de 6,5 milioane lei, ca indemnizație pentru creșterea copilului.

...Al doilea copil, imediat după primul...

Sunt și situații în care femei aflate în perioada concediului pentru îngrijirea primului copil, au decis să mai facă un copil. Chiar dacă primul copil este născut înainte sau după 1 ianuarie 2004, o astfel de persoană are la dispoziție două variante. Marioara Gozman explică: **„Ea poate să meargă cu indemnizația pentru creșterea primului copil până la nașterea celui de-al doilea sau până împlinește primul copil 2 ani - dacă este mai în avantaj. Dar presupunem că nu este în avantaj, deci merge cu indemnizația pentru creșterea primului copil până naște al doilea copil. Din acel moment trebuie să-și ia concediu de maternitate care se calculează 85% din media îndemnizației pe care au avut-o pentru creșterea primului copil din ultimele șase luni anterioare nașterii celui de al doilea copil. Își ia deci cele 42 de zile de concediu post-natal, după care cere indemnizație pentru creșterea celui de al doilea copil. Deschizându-se dreptul ei după 1 ianuarie 2004, va avea o indemnizație în cuantum fix de 6,5 milioane lei. Dacă ar merge cu prima indemnizație, ar merge cu cuantumul cu care e în plată acum și probabil ar fi în dezavantaj. Sunt însă și situații în care asta reprezintă un avantaj, dar în județul nostru sunt foarte puține astfel de cazuri."**

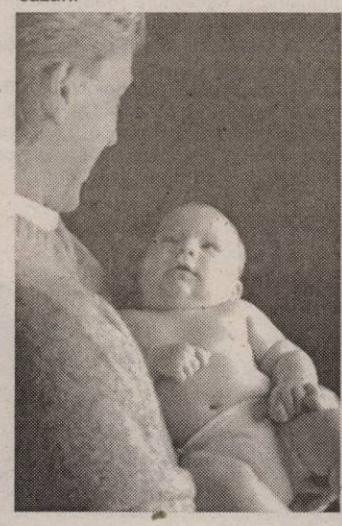

Tați, pe post de mame

Conform legii, oricare dintre părinți poate beneficia de indemnizația pentru creșterea copilului în vârstă de până la 2 ani. Tații pot să solicite această indemnizație doar după ce se epuizează 42 de zile de la nașterea copilului. Sigur, cu aceeași condiție, să aibă un stagiu de cotizare de zece luni înainte de nașterea copilului. La fel, cuantumul indemnizației este fix, de 6,5 milioane lei.

Îndemnizația pe care o primesc persoanele aflate în concediu de maternitate sau în concediu pentru îngrijirea copilului se achită de către angajator, pe baza unei cereri tip prevăzută de normele Legii 19 (anexa 39 la norme), cerere care se obține de la angajator. La aceasta se anexează certificatul de naștere al copilului și declarația celuilalt părinte că nu beneficiază de acest drept, declarație care trebuie depusă lunar la angajator.

Această indemnizație se suportă din bugetul asigurărilor sociale și se deduce din obligația angajatorului la asigurările sociale. **„Nu știm încă ce fac cei care au obligația mai mică decât această prestație și care ar trebui să ceară de la noi. Nu știm încă exact care este circuitul documentelor, nu știm cine plătește, dacă noi, dacă Finanțele... E încă bâjbâială la treaba asta"** - conchide directorul Gozman.

Dublă înfrângere pentru opoziția locală

Accente

Lucian Barniciu, directorul CET Arad a susținut, cu argumente, fuziunea CET-Arterm. Dacă până acum, Doru Câmpan, directorul de la Arterm, promova filosofia statu-quo-ului, acum s-a reorientat și a susținut și el această fuziune. Mai mult, domnul Câmpan teoretizează astăzi de o manieră profetică: „Fuziunea poate să însemne primul pas în realizarea conceptului de oraș energetic"! Sindicaliștii de la CET (cei de la Arterm n-au nici o opinie?!) s-au întors cuminți de pe drumul protestului stradal și sunt de acord și ei cu fuziunea. Cu aceste susțineri și cu voturile consilierilor, fuziunea s-a aprobat. Culmea este că înverșunarea, fronda opoziției locale s-a frânt tocmai în interiorul acesteia. Deși dădeau ca sigură respingerea propunerii de fuziune, liberalii lui Gavril Popescu au primit o lovitură grea, poate chiar una de imagine. La această înfrângere, pe lângă țărăniștii Ovidiu Marian și Ciprian Zologar, plus pedista Mariana Faur, a contribuit și „pumnul" liberalului Sever Puia, care a votat și el pro-fuziune. Nu este prima oară când Sever Puia votează pe placul lui Dorel Popa și contra pozițiilor liberale. În schimb, dacă lui Mihăiță Calimente și celorlalți lideri ai liberalilor arădeni nu le-a trecut supărarea, Sever Puia a dat ultimul său vot în calitate de membru al PNL - ieri, la ora prânzului, M. Calimente dădea ca sigură excluderea lui Sever Puia, în după-amiaza aceleiași zile. Dacă e așa, iată că fuziunea a generat și o „fisiune", cea din PNL.

Dar să-i lăsăm pe liberali ca să-și spele rufele în familie. Așadar, consilierii locali au votat, cu 18 voturi „pentru", fuziunea CET-Arterm. O fi bine, o fi rău? Un răspuns valid sută la sută nu poate oferi nimeni. Nici chiar directorii celor două unități economice.

Văzută prin ochiul gospodarului de rând, fuziunea n-ar avea motive să nu reușească. Prin fuziune, dispare acel spațiu al nimănui în care cele două unități se învinuiau reciproc pentru ineficiență, pierderi etc. Gândită dintr-un singur centru, activitatea va fi mai bine organizată, structurată. Fiind un singur furnizor și răspunderea are o singură adresă. Nu în ultimul rând, se vor reduce cheltuielile, inclusiv cele cu salariile. Să nu uităm că la Arterm există un triumvirat al directorilor, adică trei directori „mari" în loc de unul singur. Desigur, nu în aceste salarii stă nădejdea cetățeanului că va plăti un preț mai mic pentru încălzire. Dar nici nu trebuie uitat că „spic cu spic se face snopul mic". Una peste alta, fără pretenția de a face analize temeinice, ci văzută cu ochiul liber (de prejudecăți și, pe la unii, chiar de interese bănești), fuziunea CET-Arterm pare o măsură înțeleaptă, utilă arădeanului. De ce a fost opoziția locală „contra", n-am înțeles. Poate nu e doar vina noastră că n-am înțeles.

Privite din perspectivă politică, lucrurile sunt mai complicate. Ședința CLM de ieri a relevat,încă o dată, cât de important este să fii la putere. „Puteriștii" pot face daruri de funcții ori simple promisiuni, pot introduce cai troieni prin partide (au cu ce, au și cu cine), pe când opoziția oferă doar vorbe - chit că vorbele acestea invocă noțiuni „grele", precum onoarea, unitatea partidului. Altfel spus, imaterialul pretinde să învingă materialul, pe când politica este o negustorie, nu un club de moraliști. De aceea e bine să fii la putere!

Tristan Mihuța

Patru arestări în cazul contrabandei cu țigări de la Nădlac!

(Urmare din pagina 1)

În primă fază, țigările au fost transportate de la domiciliul lui Anghel din Arad la depozitul S.C. Nini International Transport din Vladimirescu (asociat unic Nini Gabriel Nicolae). Transportul l-a făcut Freisinger, cu o autoutilitară ce aparține de S.C. Integral K Arad.

Sute de mii de euro la un singur transport !

Șchiopu I., care trebuia să efectueze un transport de parasolare în Austria, a parcat prima dată în apropierea depotului din Vladimirescu. Chipurile, să-și ia niște țigări...

Covaci a rupt sigiliul vamal aplicat pe semiremorca automarfarului și țigările au fost mutate din autoutilitara cu numere de Arad în TIR. Tot Covaci a avut grijă să pună sigiliul înapoi pe remorcă. Destinația finală a țigărilor era Austria. Din declarațiile celor învinuiți a rezultat că, șoferul tirului - Ioan Gheorghe Șchiopu, urma să valorifice (direct sau prin intermediari) țigările la Viena. În țările Uniunii Europene, un pachet de țigări costă în medie 4 euro (160.000 de lei), față de 25.000 - 35.000 cât e la noi în țară (mai puțin de 1 euro). La un calcul simplu, la 100.000 de țigări se obțin cam 400.000 de euro. La un singur transport! În cazul de față nu au fost chiar 100.000 de pachete de țigări iar cei prinși nu erau decât simpli cărăuși, probabil, care nu se alegeau cu mai mult de câteva mii de euro - toți. Declarația unuia dintre ei, a șoferului, este edificatoare în acest sens: **„ Am fost sunat pe telefonul mobil și am primit propunerea pentru această afacere. Imediat după ce am încărcat țigările la Vladimirescu am primit 500 de euro. Restul de bani urma să-l primesc în Austria dacă ajungeam cu bine. Când ajungeam în Viena, trebuia să mă contacteze cineva și să predau marfa. Nu-i cunosc pe nici unul dintre cei care au coordonat acțiunea. Știu doar că cel care a condus operațiunea aici, la Arad, e un tip tânăr, mai simpatic"**... Șchiopu Ioan Gheorghe s-a ales cu o amendă de 75 de milioane de lei. El spera să scape doar cu atât. De data aceasta lucrurile au mers mai departe și cei de la Parchet și-au făcut datoria.

Cei patru sunt cercetați pentru asocierea în vederea săvârșirii de infracțiuni, rupere de sigilii și prezentare la autoritatea vamală de documente nule. Ei riscă pedeapsa cu închisoarea între doi și 15 ani. Urmărirea penală este efectuată de către procurorul - șef din cadrul Parchetului de pe lângă Tribunalul Arad - **Dan Ilarie.„ În continuare lucrăm pentru aflarea adevărului în această cauză și pentru lămurirea întregii activități infracționale"**, ne-a declarat prim - procurorul Ilarie. Noua legislație română nu permite însă încadrarea faptelor la infracțiunea de contrabandă, deși legislația maghiară, spre exemplu, consideră faptele săvârșite de cei patru - contrabandă. La noi, legea a devenit subit mai permisivă din acest punct de vedere, iar cei care fac contrabandă cu țigări exploatează tocmai această slăbiciune a actului normativ.

Rețeaua

Cert este că, așa cum a declarat purtătorul de cuvânt al Inspectoratului Județean al Poliției de Frontieră, **mr. Ioan Mareș, „avem de-a face cu o rețea de traficanți bine organizată"**. Nici nu ar putea fi altfel din moment ce „combinația" cu țigări este un adevărat izvor de bani. La un singur transport săptămânal (deși se pot face lejer mai multe pe săptămână) se obțin, să zicem, minim 200.000 de euro... în două luni și jumătate se strâng cam 2 milioane de euro. Să recunoaștem, un câștig fabulos, care umflă rețelele de tip mafiot, existente inclusiv în Arad. Mai departe, se dau ștpăgile de rigoare iar ochii se închid. Se cam știe cine sunt cei care se ocupă cu astfel de afaceri la noi în județ dar, deocamdată, nu prea îndrăznește nimeni să-i atingă.

Nu cu multe luni în urmă, în Arad a mai fost descoperit un depozit clandestin de țigări netimbrate (în valoare de peste 6 miliarde de lei), care aveau mai mult ca sigur aceeași destinație: țările Uniunii Europene (destinațiile preferate sunt **Anglia**, **Austria**, **Italia** și **Germania**). Nimeni n-a pățit nimic, deși se știa al cui este depozitul.

Tirurile - aceste „cutii" cu surprize

Ieri, la Universitatea „Aurel Vlaicu" s-a înființat

CENTRUL DE CONSULTANȚĂ ȘI TRANSFER TEHNOLOGIC PENTRU AGRICULTURĂ ȘI INDUSTRIE ALIMENTARĂ ARAD

(Urmare din pagina 1)

Ieri, începând cu ora 10,00, în moderna clădire a Universității „Aurel Vlaicu" din Micălaca - apreciată la superlativ de președintele României, cu ocazia recentei vizite efectuată în județul nostru - s-au desfășurat lucrările simpozionului internațional **„Cooperarea universitară româno-italiană - Centrul de Consultanță și Transfer Tehnologic în Agricultură și Industrie Alimentară."**

Acest proiect academic, deosebit de important pentru dezvoltarea agriculturii județului nostru, a fost inițiat de Universitatea „Aurel Vlaicu" din Arad, în colaborare cu Universitatea de Studii din Udine (Italia) și este rodul unei mai vechi colaborări între cele două universități în ceea ce privște restructurarea, retehnologizarea și dezvoltarea agriculturii, creșterii animalelor și industriei alimentare în Regiunea V Vest și EuroRegiuneaDKMT.

Interesul Universității din Udine pentru înființarea Centrului de Consultanță și Transfer Tehnologic în Agricultură și Industrie Alimentară la Arad este motivat și de faptul că numeroși agricultori italieni au investiții aflate în derulare în județul nostru și în județele învecinate. Cunoscând faptul că agricultura italiană este una dintre cele mai eficiente din Comunitatea Europeană, meritul Universității „Aurel Vlaicu" de a dezvolta la Arad acest parteneriat româno-italian este cu atât mai mare. Nu în ultimul rând, agricultorii arădeni vor beneficia de sprijinul Centrului de Consultanță pentru a putea accesa credite nerambursabile alocate de Uniunea Europeană, pentru tehnologizarea fermelor agro-zootehnice și pentru realizarea unor proiecte de dezvoltare rurală. Este și motivul pentru care ziarul nostru a devenit partener în cadrul acestui prestigios proiect, tocmai pentru a veni în întâmpinarea cititorilor care se ocupă cu agricultura în județul Arad.

Prof. Univ. dr. Lizica Mihuț, rectorul Universității „Aurel Vlaicu" a deschis lucrările Simpozionului internațional, prezentând invitații și, mai ales, partenerii Centrului de Consultanță: prof. univ. dr. Franco Rosa, de la Universitatea din Udine, ing. dr. Tiziano Chiarotto, cunoscut om de afaceri italian, dr. Fiorenzo Chiti, directorul San Paolo Imi Bank România, ec. Dorian Cismaș, directorul Băncii Țiriac Arad, Claudiu Cristea, vicepreședintele Consiliului Județean Arad, Mircea Contraș, vicepreședinte cotidianul „Adevărul", reprezentanți din partea Camerei de Comerț, Industrie și Agricultură Arad, Agenției de Consultanță Agricolă Arad, Consiliului Județean Hunedoara, agenți economici etc.

Motivând inițiativa acestui prestigios proiect academic, d-na rector Lizica Mihuț a făcut referire la „Declarația de la Bologna", care recomandă univerisităților din toată

Foto: Viorel Musca

lumea apropierea acestora de mediul economic și susținerea concretă a economiei reale prin studii științifice și proiecte de genul celui de față. Am putut remarca și atmosfera de lucru care a caracterizat lucrările seminarului internațional, până astăzi, la ora 13, urmând să fie finalizate deja două proiecte concrete, care să fie înaintate Uniunii Europene pentru finanțarea acestora.

După semnarea oficială a Protocolului de colaborare între Universitatea „Aurel Vlaicu" și cotidianul „Adevărul" pe linia susținerii Centrului de Consultanță și Transfer Tehnologic în Agricultură și Industrie Alimentară, d-na rector Lizica Mihuț a dezvăluit, în premieră, și locația Centrului: clădirea pe patru nivele a corpului administrativ de la fostul Combinat Chimic din Vladimirescu care a fost achiziționată anul trecut de către Universitatea „Aurel Vlaicu" și, care va fi destinată Centrului de Consultanță, Incubatorului de Afaceri și Departamentului de Programe, Proiecte, Marketing și Relații Internaționale din cadrul UAV.

Prima parte a simpozionului s-a încheiat prin acordarea a două titluri academice și două medalii d-lor prof. univ. dr. Franco Rosa și ing.dr. Tiziano Chiarotto de către prof. univ. dr. Lizica Mihuț, rectorul Universității „Aurel Vlaicu" Arad.

***

Simpozionul internațional a continuat într-o atmosferă efectivă de lucru, ing. Ioan Gabor, directorul Departamentului P.P.M.R. din cadrul universității arădene prezentând obiectivele Centrului de consultanță și, evident, beneficiarii acestuia: asociațiile agricole, societățile comerciale de profil, fermierii și producătorii individuali, autoritățile locale și, mai ales, localitățile rurale din județul nostru și din județele învecinate. Prof. univ. dr. Franco Rosa a prezentat un amplu material privind experiența Universității din Udine în acest domeniu, precizând că, prin derularea unor proiecte comune româno-italiene, imensul potențial agricol autohton are toate șansele să se integreze cu succes în Uniunea Europeană.

Una peste alta, în timp ce credite nerambursabile în valoare de sute de milioane de euro stau necheltuiți în băncile românești din cauza lipsei unor proiecte fezabile (SAPARD), inițiativa Universității „Aurel Vlaicu" din Arad, de a veni în întâmpinarea agricultorilor arădeni tocmai în această zonă de interes, este cu atât mai lăudabilă. Nu în ultimul rând, printr-o muncă susținută, prin pricepere și prin competență, centre regionale de genul celui descris mai sus se pot înființa cu succes și la Arad, nu numai la Timișoara sau prin alte părți.

„Am intrat în politică dintr-un soi de disperare"

Interviu cu actorul Victor Rebengiuc, membru URR

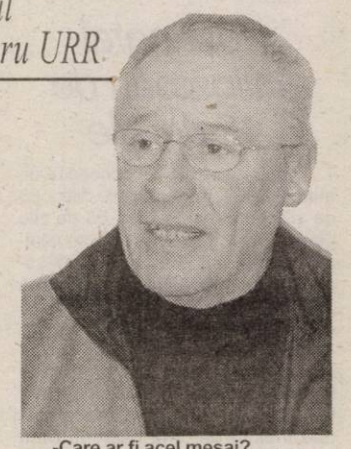

- D-le Rebengiuc, după revoluție, mulți dintre colegii dumneavoastră de breaslă s-au implicat în politică, mai ales că unii dintre ei au jucat roluri importante în evenimentele din decembrie 1989. Dumneavoastră de ce nu ați intrat până acum în politică?

- Nu mi-a plăcut niciodată politica, am preferat să-mi văd de meserie

- Nu au încercat colegii să vă convingă?

- Mă las mai greu convins, mai ales atunci când este vorba despre ceva ce nu îmi place.

- A rămas celebru acel sul de hârtie igienică pe care l-ați prezentat la Televiziune și i-ați îndemnat pe cei care au slujit regimul Ceaușescu să-l folosească înainte de a vorbi

- Din păcate, nu a fost folosit pentru ștergerea gurii, cum am sugerat eu, ci pentru altă parte a organismului.

- Așadar, ați considerat că politica este o treabă murdară și de aceea nu v-ați implicat. Atunci, cum de ați intrat acum în politică, tocmai la URR?

-Mai întâi, nu cred că a fi un simplu membru de partid înseamnă a face politică la cine știe ce nivel. Acceptând totuși termenul, pot să spun că am intrat în politică dintr-un soi de disperare. De la revoluție încoace, am devenit tot mai disperat, văzând că nici o forță politică nu are nici un mesaj, că nu există absolut nici o cale de comunicare, că România merge din rău în mai rău.

- Și ați descoperit dintr-o dată URR-ul? Ce v-a plăcut la acest partid?

- Nu am descoperit Uniunea pentru Reconstrucția României chiar dintr-o dată. Am auzit despre ei în presă, am luat legătura cu ei, ca să aflu ce vor. M-a impresionat faptul că toți sunt tineri și au un mesaj extrem de clar.

-Care ar fi acel mesaj?

- Dorința de a construi, de a porni de la bază. Cei de la URR nu țin cu dinții de scaune și funcții, nu consideră că ar fi o catastrofă dacă nu ar avea succes la alegerile generale. Așa cum îi spune și numele, Uniunea pentru Reconstrucția României dorește să construiască, fără a arde niște etape, pornind de la bază, de la fundație, nu de la acoperiș.Aceasta înseamnă normalitate. Or, eu întotdeauna asta mi-am dorit, să trăiesc într-o Românie normală.

- Ce este anormal în România?

- Dar, ce vedeți normal? Cum putem vorbi despre normalitate, când corupția s-a infiltrat până și la sate, lucru de neimaginat altădată?

- Ce funcție veți primi în URR?

– Nu mă interesează nici o funcție, vreau să fiu simplu membru, să fiu alături de acești tineri. Am 71 de ani, dacă aș avea funcție, nu prea m-aș încadra în decor.

- Totuși, chiar dacă sunteți doar membru, sunteți un actor foarte cunoscut și apreciat. Având în vedere acest lucru, veți ajuta URR-ul în campania electorală?

- Cu ce să-i ajut?

- Să mergeți cu ei prin județe, să le faceți campanie.

- Să merg să recit poezii despre Elena Ceaușescu? Nu, mulțumesc, nu e de mine!

Simion Todoca

La Spitalul din Mocrea

Suferinzii luptă cu lipsurile și... păduchii

(Urmare din pagina 1)

În fața spitalului, un bărbat stătea pe o bancă ale cărei scânduri erau mâncate de vreme. Bănuiam că e vreun angajat căruia ne și pregăteam să îi cerem câteva informații. Însă, când ne-am apropiat de el, ne-a întâmpinat cu un „rânjet" și cu o privire stranie. Scoate limba și trage mai departe dintr-o țigară după care, ne ignoră.

● O țigară și un colț de pâine... fericirea

Am intrat. Un hol imens, rece, cu ferestre înalte, deteriorate, cu grilaje scorojite, fără cremoane, pereți cu tecuiala căzută, pe jos ciment, chiuvete înfundate...o atmosferă respingătoare. Saloanele, aidoma. Încăperi întunecoase, cu trei, șase sau opt paturi de fier, vechi, uitate de vreme cu pereți „pictați" cu res-

turi de alimente în momente de delir, sobe cu șamote desprinse, lipite între ele cu pământ, miros înnecăcios de țigară și clor... La parter sunt bărbații, iar la etaj, femeile. Oameni de toate vârstele, de la 18 până la 88 de ani. Grași sau slabi, blonzi sau bruni...toți sunt acum la fel. Stau în pat cu picioarele și pumnii strânși la piept, trag din țigară sau încearcă să-și încălzească trupurile sub plapume. Sunt oameni care au suferit depresii din cauza problemelor financiare, sentimentale; boschetari, unii chiar intelectuali, dar majoritatea abandonați de cei dragi. Acum își trăiesc viața într-o lume proprie. Nu par a fi afectați nici de frigul din saloane, nici de hainele învechite pe care le poartă, nici de faptul că nu s-au spălat de cine știe când... Nu-i interesează nimic! O țigară, o pâine, poate o injecție de calmare și totul este „bine"...

Când am intrat într-unul dintre saloane, o femeie, în jur de 40 de ani, îmbrăcată într-o cămașă de noapte desfăcută la piept - deși era un frig de îți înghețau oasele - a venit spre noi și și-a îndreptat mâinile spre agenda pe care o țineam la vedere. **„Este o biblie? Vreau și eu!"** Nu a așteptat un răspuns și a schimbat brusc subiectul, arătându-mi de data asta o pisică, una dintre animalele pe care le aduc pacienții în saloane. **„Eu vreau să fac o poză cu pisicuța. Ce bine se va simți ea! Vreau și cu ciocolata!"**

O altă doamnă, la vreo 60 de ani, ne privea. Am întrebat-o dacă dorește și dânsa o fotografie. Pe vremuri fusese asistentă. **„Vai, dar nu pot să fac poză. Nu sunt deloc aranjată"**, spune femeia. În cele din urmă acceptă, dar numai de dragul pisicii.

● Păduchi, boli contagioase și...sarcini

Într-un alt pat, acoperită cu mai multe pături stătea o tânără. Boschetară, ajunsese la spital de vreo trei săptămâni. Vine și pleacă. De data asta nu a venit cu mâna goală. Le-a adus cadrelor medicale de aici și o ...sarcină! Mai există și alți abonați ai spitalului. Vin, stau câteva săptămâni și pleacă. Bineînțeles că ei nu pot fi ținuți aici toată viața, cu toate că există cazuri internate de peste 25 de ani. Problema e că la întoarcerea din „deplasări", aduc cu ei păduchi sau cine știe ce alte boli contactate de pe stradă sau din canale. Soluțiile de dezinfecție sunt scumpe, sau chiar de există, pacienții nu se lasă curățați...

Într-un alt salon, Tatiana, o femeie de 45 de ani, stătea liniștită în patul de la fereastră. Aici era mai cald decât în saloanele vizitate anterior. Tatiana a fost economistă, a pierdut tot ce agonisise o viață și ... a înnebunit. Are o fată în Canada care nu o poate ajuta pentru că nu are nici ea o situație materială strălucită. Îi mai trimite câte o scrisoare din când în când și cam atât!

Printre atâtea persoane suferinde am întâlnit și un caz mai aparte. Nu este bolnav psihic dar nu e cu nimic mai fericit decât colegii săi. Ba dimpotrivă! Gheorghe Lățean de 43 de ani, a urmat cursurile liceului „Ioan Slavici" și post liceala de marină la Constanța. Acum e aici! Este internat la Mocrea de ani de zile, după ce a încercat să își curme viața de mai multe ori prin intoxicații medicamentoase, pentru că și-a surprins nevasta înșelându-l. În urmă cu trei ani a suferit un accident în urma căruia a rămas cu o singură nară, cu un singur ochi și cu jumătate din față distrusă. Nu și-a mai văzut băiatul din 1988, dar nici nu vrea să-l întâlnească. „De ce să mă vadă în ce hal am ajuns? Mai bine nu mă cunoaște", povestește Ghe. Lățean împăcat cu soarta.

***

Sunt doar câteva dintre poveștile celor care își caută liniștea la Mocrea. Se pare însă că ei nu mai reprezintă nimic pentru nimeni, nici pentru cei dragi, nici pentru cei care dețin puterea și banii. Cu toată bunăvoința, conducerea instituției nu poate face mai multe pentru ei. Aprovizionarea cu medicamente se face pe datorie. La fel se întâmplă și în cazul alimentelor. Despre combustibilul necesar încălzirii ce să mai vorbim...Acesta este punctul cel mai dureros. **„Am avut noroc cu domnul prefect că a intervenit**

și ne-a făcut rost de niște lemne, dar asta nu e o soluție. Mai primim, mai tăiem din parcul din jurul spitalului.. Am ajuns cerșetori! Ce să facem? Asta e situația. Nu e bine dar reușim să supraviețuim. Luna aceasta am primit 400 de milioane de lei. Totuși, este ceva până vom încheia contractul cu CAS. Am reușit să ne mai achităm măcar ceva din datorii. Adevărul e că anul trecut a fost extrem de greu. Am primit 1,2 miliarde de lei pentru cheltuielile materiale necesare întregului an, în timp ce necesarul se ridică la peste patru miliarde de lei," afirmă dr. Antoniu Borzac, directorul Spitalului de la Mocrea.

Restructurarea sistemului sanitar și bugetul mult prea limitat împiedică efectuarea a noi angajări. Trei medici, 12 asistente și 31 de infirmiere..un număr insuficient de cadre pentru a face față pacienților cu probleme atât de deosebite. Mai mult decât atât, la ora actuală spitalul nu are în structură decât medici psihiatri. În cazul în care spitalizații se îmbolnăvesc de alte afecțiuni, ei trebuie trimiși la tratament în alte unități sanitare din județ.

Pe de altă parte, îngrijirea și eventual înmormântarea pacienților abandonați de familie și fără nici un venit, cad tot pe umerii personalului sanitar.

***

Aceasta este realitatea în care trăiesc cei desprinși de ceea ce noi numim...viață. Din păcate, după cum aminteam și anterior, cei care ar trebui și ar putea să se îngrijească de soarta acestor năpăstuiți, pur și simplu îi ignoră...

Foto: Viorel Musca

Luni

Praznicul Întâmpinării Domnului

„Și când s-au împlinit zilele curățirii lor, după Legea lui Moise, l-au adus pe prunc la Ierusalim, ca să-l pună înaintea Domnului, precum este scris în Legea Domnului, că orice întâi-născut de parte bărbătească să fie închinat Domnului. (Luca 2, 22-23).

La 40 de zile de la Naștere, în conformitate cu rânduiala iudaică, Pruncul Iisus este dus la Templul din Ierusalim, pentru a fi dăruit Domnului, lucru ce vine să anticipeze împlinirea cuvintelor „n-am venit să stric Legea, ci să împlinesc".

Referindu-ne la acest aspect al împlinirii, trebuie să ținem seama de cele două înțelesuri pe care le poate adopta verbul „a împlini" în limba română: în primul rând înseamnă a face, a executa, a îndeplini ceva (adu cartea! o aduc: am împlinit porunca). Iar în al doilea rând, mai poate însemna și a desăvârși, a perfecționa la un nivel înalt. Domnul Hristos a împlinit Legea în amândouă înțelesurile verbului: i-a dat ascultare, îndeplinind-o (a primit a fi tăiat împrejur, a fost adus spre închinare la Templu, merge la Ierusalim la vârsta de 12 ani, ca orice tânăr iudeu, nu începe să predice decât la vârsta de 30 de ani). Și a împlinit-o nu numai supunându-se dispozițiilor ei, ci și desăvârșind-o, ridicând-o la un nivel superior.

Optimismul înseamnă trăire a ceea ce a trăit Hristos. De aceea sărbătorile creștine nu sunt doar simple rememorări ale unor fapte istorice petrecute cândva, ci chemări de a trăi un nou mod de viață, de a începe un nou mod de viață. Sărbătorim Întâmpinarea Domnului în Templul din Ierusalim de către dreptul Simeon și proorocița Ana a lui Samuel, dar oare nu ne gândim că noi trebuie să-L întâmpinăm pe Hristos,

aidoma lui Simeon? Doar ne socotim mai întotdeauna drepți și temători de Dumnezeu" (cf. Lc. 2, 25) și spunem că așteptăm Împărăția lui Dumnezeu.

Așa stând lucrurile, ajungem să ne încredințăm pe noi înșine și să aducem mărturie înaintea altora că Mântuirea gătită de Dumnezeu Tatăl tuturor popoarelor nu o putem primi decât de la El, prin Iisus Hristos în Duhul Sfânt. Că eliberatoarele cuvinte ale dreptului Simeon, căutate de creștinii ortodocși la fiecare slujbă a Vecerniei în biserică sunt cuvinte pe care Dumnezeu așteaptă ca fiecare dintre noi să le rostească, nu doar atunci sau acolo, ci în fiecare moment al vieții, prin trăirea ei. Și mai mult, să ținem seama că acest lucru nu se poate realiza decât făcându-ne vrednici a-L întâmpina, a-L primi în sufletele, în viețile noastre. Tot ceea ce a rămas necurat și pământesc în om trebuie curățit: și cugetările, și înclinările sale, voințele sale, dorințele sale, toată ființa sa e necesar a fi îmbrăcată în Hristos, cu o viață nouă, cu acea „viață a lui Dumnezeu" (1 Petru 4, 6), care face ca oamenii „să nu mai vieze loruși, ci Aceluia care, pentru ei, a murit și a înviat" (2 Cor. 5, 15).

Poate fi momentul acesta chiar Praznicul Împărătesc al Întâmpinării Domnului, anul mântuirii 2004, Întâmpinându-L pe Hristos în templul sufletelor noastre să-l primim în viețile noastre, să-L binecuvântăm pe Dumnezeu și să zicem: „Acum slobozește pe robul Tău, Stăpâne, după cuvântul Tău, în pace, că ochii mei văzură mântuirea Ta, pe care ai gătit-o înaintea feței tuturor popoarelor, lumină spre descoperirea neamurilor și slavă poporului Tău Israel" (Luca 2, 29-32).

Pr. Mircea Bupte

Itinerarii spirituale

Popas la Mănăstirea din Gai

Zi de iarnă, așternută cu zăpadă proaspătă. Crochiuri trecătoare gonesc pe lângă geamurile mașinii, blocurile, apoi casele cartierului până ce în dreapta zărim construcția, larg croită, a noii biserici, a treia, ce se ridică la vreo trei metri de la nivelul solului. Astăzi obștea mănăstirii numără 23 de suflete, stareță fiind **Maica Ieroteea Avram.**

„Ce poți face pentru Dumnezeu și țara aceasta !"

Abia ce trecem de poartă și un preot ne iese în întâmpinare. Un personaj cu alura frescelor bizantine. Verbul este hotărât și tonul convingător. Un coleg îl recunoaște pe **Părintele Cleopa.** Auzisem despre sfinția sa ca despre un Dion Pugil. Fac imprudența să și articulez gândul. **„Sunt foarte rău cu păcatul. Cu păcatele nu ne putem împăca nicicum, nici cu vrăjitorii, nici cu relele"!**

Oamenii vin la mănăstire pentru **o rugăciune, o vorbă, o spovedanie. Unul vine să mulțumească lui Dumnezeu, altul cere.** Oamenii sunt primiți cu toată dragostea. **În ultimii șapte ani, zilnic se oficiază Sf. Liturghie; de trei ori pe săptămână, Molitvele Sf. Vasile; miercurea se ține maslu.** Vechea biserică este tot timpul neîncăpătoare (foto 1) de aici nevoia construirii uneia mai mari. Vara se slujește afară în curte. Părintele susține pe credincioși, mersul mănăstirii. **Ajutorul vine de la Dumnezeu și de la Maica Sfântă. Bucuria este continuă. Nu trebuie să ai experiență, să ai trăirea. Trebuie să facem și noi ceva pentru Dumnezeu și pentru țara aceasta !** - adaugă **Părintele Cleopa.** Noi, fiecare ce putem spune ?

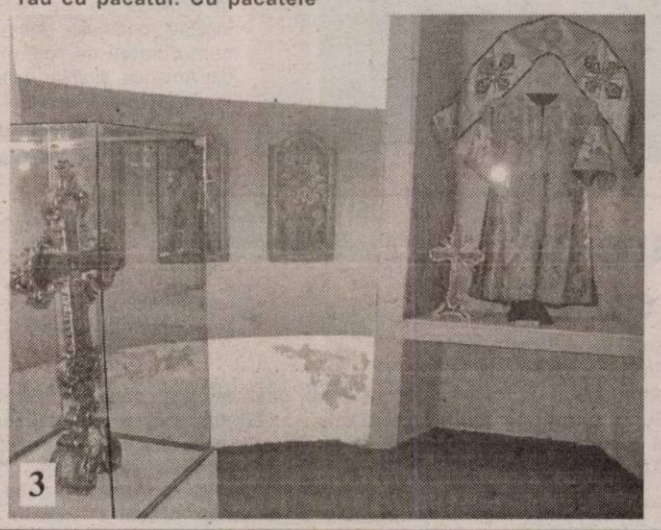

Aici, odată...

Episcopul **Sinesie Jivanovici** a construit actuala biserică a mănăstirii, cu hramul **Sf. Simion Stâlpnicul** (foto 2 alături se află biserica din lemn din satul Săliște, unde s-a botezat compozitorul Sabin Drăgoi) și pavilionul ce avea să-i devină reședință. (Pe atunci biserica ortodoxă era subordonată episcopiei de Karlowit.) Era prin anii 1761-62. Orașul nu se extinsese încă. În 1955 episcopul **Andrei Magieru** a înființat o mănăstire de maici, ca după numai patru ani regimul comunist s-o desființeze. A rămas o singură călugăriță, până acum 36 de ani când a fost reînființată mănăstirea.

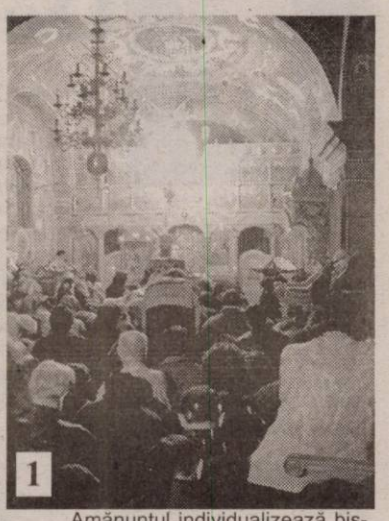

Muzeul

Vizitatorii autohtoni sau străini sunt ghidați prin muzeu de **Maica Onufria.** În **1968,** când **Patriarhul României, fost episcop de Arad,** i-a dat acestui lăcaș statut de muzeu, cu colecțiile de icoane și carte veche, exponatele au venit din toată Episcopia Aradului și Hunedoarei. Prima încăpere înfățișează **monumente istorice**, biserici de lemn, de piatră. Aici se păstrează **drapelul tricolor de la Unirea cea Mare de la Alba Iulia.**

Ctitorul, înmormântat în altarul mănăstirii, dispusese la vremea ridicării reședinței sale, ca între biserică și apartamentul său să existe o fereastă, ca atunci când n-ar mai fi putut veni la slujbă să-o poată asculta din chilia sa (foto 4 - **portretul lui Sinesie Jivanovici** și **geamul iatacului** său).

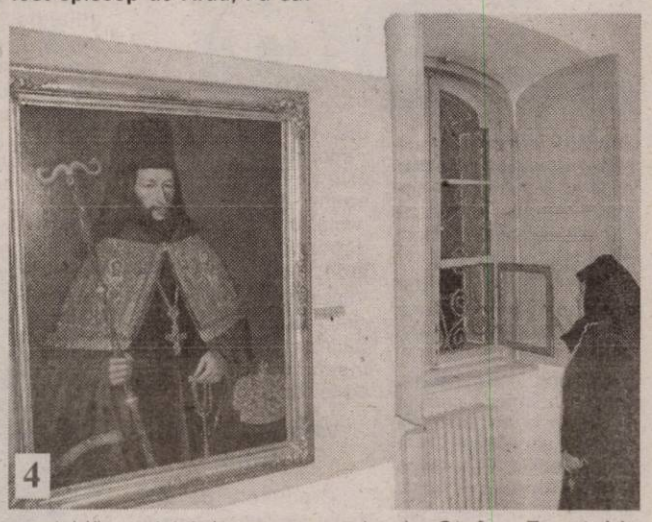

Amănuntul individualizează biserica mănăstirii din Gai. Câteva încăperi adăpostesc **obiecte vechi bisericești** (foto 3 - aici a fost chiar un **paraclis**). Colecția de pictură cuprinde icoane bizantine în stil brâncovenesc, picturi din Munții Apuseni, fresce dintr-o biserică de lemn. Există mai multe lucrări semnate de **Ștefan Tenețchi, aromânul ajuns să învețe la Veneția**, care a făcut pictură bizantină cu influențe de baroc. Sunt expuse **icoane pe sticlă** din mai multe județe ardelene și un **proscomidier**, pe care sunt scrise rugăciunile începătoare. **Colecția de carte veche** este vizitată de clase de elevi cărora li se predau lecții despre literatura religioasă având drept material didactic obiecte originale.

Mănăstirea din Gai prilejuiește pelerinului și vizitatorului deopotrivă popasuri duhovnicești și ospățuri culturale.

Dana Todor
Foto: Viorel Musca

Facultatea de Teologie și-a omagiat patronii spirituali

Ieri, de sărbătoarea Sfinților Trei Ierarhi, protectorii învățământului teologic, la Catedrala Ortodoxă, **P.S.P. dr. Timotei Seviciu, Episcop al Aradului și Hunedoarei**, a oficiat Sfânta Liturghie Arhierească însoțit de un ales sobor de preoți.

La serviciul divin au participat **doamna prof. univ. dr. Lizica Mihuț, rectorul Universității „Aurel Vlaicu"**, cadre didactice, un mare număr de studenți.

x

În secolul XI, s-a pus, printre credincioșii din Constantinopol, problema primatului între Sfinți Trei Ierarhi - Vasile cel Mare, Ioan Gură de Aur și Grigorie Teologul - omagiați în diferite zile ale lunii ianuarie. Diferendul s-a soluționat prin hotărârea ca cei trei să fie sărbătoriți în aceeași zi, deoarece toți trei s-au distins prin **dimensiunea pastoral-misionară și teologică,** prin faptul că au fost **modele de trăire creștină și de smerenie**. Fiecare a predicat și a scris despre Dumnezeu, îmbinând calitățile omului sfânt cu cele ale cărturarului. Printre cele mai de preț lăsăminte avem de la ei rânduiala liturghiilor Sfântului Ioan Gură de Aur și ale Sfântului Vasile.

x

După Sf. Liturghie, în sala festivă a Facultății de Teologie Ortodoxă, în prezența **P.S.P. Episcop**, a profesorilor și studenților, **pr. lect. dr. Vasile Vlad** a ținut o conferință omagială, iar corul dirijat de **prof. Mircea Buta** a interpretat lucrările de muzică religioasă „Troiță de arhierei", „Ce vă vom numi pe voi, sfinților", „Cu adevărat mare este taina creștinătății", cântări ce au intercalat lecturi din scrierile ierarhilor omagiați, patroni ai învățământului religios.

D. Todor

Evanghelizare la Biserica Penticostală „Betania"

Biserica Penticostală „Betania" Arad (siutată în str. Vișinului nr. 49-51) are în săptămâna 25 ianuarie-1 februarie 2004 o săptămână de Evanghelizare în cadrul căreia în fiecare seară au fost invitați speciali care au susținut teme diferite, arătând nevoia de a ne întoarce cu pocăința sinceră spre Dumnezeu.

Am avut bucuria ca în ziua de 27 ianuarie să-l avem ca și oaspete pe Excelența Sa Philippe Etienne, ambasador al Franței la București care a avut un mesaj pentru credincioșii penticostali din Arad cât și o discuție protocolară cu Președintele Cultului Penticostal, pastor dr. Riviș Tipei Pavel. Domnul ambasador a fost însoțit în această vizită de către dl. prefect Dan Ungureanu, care a avut un cuvânt pentru credincioșii prezenți.

De asemenea, am avut onoarea să-l avem împreună cu noi pe dl. primar Dorel Popa care a avut un cuvânt de salut pentru toți cei prezenți cât și pe vicepreședintele Consiliului Județean Arad, dl. Gheorghe Falcă.

Invitat pentru ziua de 30 ianuarie, a fost secretarul general al Cultului Penticostal Gurău Ioan, iar zilele următoare vor fi invitați secretarul comunității Cluj - pastorul Sandu Negruțel, iar duminică, la încheiere, invitat este pastorul Eugen Filote președintele comunității din Brașov.

Menționăm faptul că în fiecare seară sala de slujbe a bisericii „Betania" a fost plină până la refuz.

Vă așteptăm să fim împreună și în serile următoare, de la orele 18.

Simion Tomuța

Din lumea oamenilor de afaceri

De la hobby la business

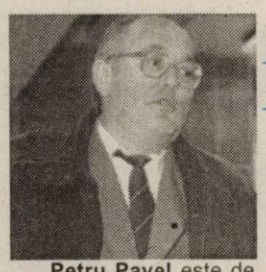

Petru Pavel este de meserie inginer constructor, domeniu în care a lucrat până în 1990. După acest an (de cumpănă pentru economia românească) s-a gândit să înceapă o afacere într-un domeniu cu totul diferit. „Până atunci n-am avut nici o tangență cu **artizanatul**, a fost doar un hobby de-al meu. De mic copil mi-a plăcut, în special pirogravura. Așa că am încercat să câștig bani din asta", spune Pavel.

Din 1991 firma arădeană Gapa produce obiecte de artizanat care într-un foarte mare procent ajung în străinătate. Producția firmei a crescut de la an la an, la fel și numărul angajaților. De la doi oameni în 1991, Gapa a ajuns în timp și la 14 angajați, iar în prezent are nouă angajați. „Înainte de '89 în Arad erau circa 100 de artizani, acum mai sunt doar vreo 20. La Gapa lucrează opt. E o muncă de migală, un artizan trebuie să aibă, pe lângă talent și îndemânare, multă răbdare", spune Pavel.

În atelierul său sunt confecționate **manual** diverse produse de artizanat, de diferite modele și dimensiuni. Toate din lemn. E folosit lemnul de esență moale, în general teiul. Farfurii pictate, pirogravate, bomboniere, statuete, ploști, plachete, sfeșnice, cutii, linguri, cupe, sunt câteva din produsele firmei Gapa. „Producția noastră lunară este de circa 150 de milioane de lei. Materia primă, lemnul, o procurăm direct de la firmele din județ care au gatere. Vopselele, de asemenea, direct de la Fondul plastic. Dacă am apela la terți, ar însemna comisioane, adică bani în plus".

Istorie arsă pe lemn

Produsele de artizanat ale firmei Gapa au diverse teme: reproduceri după pictori celebri (cum ar fi Grigorescu), figuri cunoscute în istorie (Vlad Țepeș, Avram Iancu), clădiri reprezentative pentru anumite localități, motive florale. „Facem ceea ce cere clientul. Lucrăm la comandă, pentru clienții cu care colaborăm de ani de zile. Participăm aproape în fiecare an la cele două târguri românești organizate pentru artizani, iar acolo primim noi comenzi. Necazul e că plata nu se face la livrare, ci pe măsura vânzării, ceea ce e un dezastru pentru noi producătorii. Clienții sunt prin țară, nu-i pot controla când vând marfa, iar din cauza asta încasăm banii cu întârziere". Iar lipsa banilor afectează producția.

Acesta e unul din necazurile cu care se confruntă producătorii de artizanat. Un altul ar fi că utilajele românești folosite în acest domeniu (spre exemplu strungurile pentru lemn) nu au finețe, precizie, și atunci artizanii apelează la străinătate. Ca să aducă un utilaj, pe lângă suma necesară achiziționării acestuia (între 1000 și 2000 de euro), mai trebuie alți bani pentru plata unor taxe către statul român. „Acum, dacă nu ai bani, utilajul îți stă în vamă, și nu te poți folosi de el. Un ajutor din partea statului ar fi să putem plăti aceste taxe după punere utilajului în funcțiune", e de părere Petru Pavel.

Mic dar profitabil

Greutăți întâmpină acești mici producători și în obținerea unor credite bancare. Pentru cumpărarea unor utilaje și pentru mărirea spațiului de producție, firma Gapa a intenționat să apeleze la o bancă, „dar am renunțat din cauza birocrației și a garanțiilor cerute", spune Pavel. A obținut totuși un ajutor financiar (15.000 de franci elvețieni, pe patru ani) de la Fundația Romcom din Oradea, iar cu banii a făcut ce și-a propus.

Petru Pavel spune că, deși mică (comparativ cu altele), afacerea este profitabilă. „Dacă n-aș avea profit, n-aș mai face artizanat, aș încerca altceva. Că dacă nu faci ceva, mori de foame".

Chiar dacă aproape toate produsele sale ajung în străinătate, firma Gapa nu colaborează direct cu firme străine. Firma arădeană are solicitări pentru produsele sale din partea românilor care doresc să ofere partenerilor sau invitaților străini ceva care să le amintească de România. Iar obiectele de artizanat sunt potrivite pentru astfel de cadouri. De-a lungul anilor, Gapa a lucrat pentru biserici, cămine de bătrâni, pentru serviciile de protocol ale diferitelor instituții românești, pentru comunitatea de români din America, și chiar pentru Parlamentul României.

Gerlinde Knap
Foto: Viorel Musca

Leul scurt, dar greu

În cursul semestrului doi al anului viitor Banca Națională va introduce pe piață „leul greu". După tăierea a patru zerouri din coada leului, cea mai mare bancnotă va fi cea de 100 de lei. Măsura denominării, interpretată ca una de pre-aderare, întrucât leul va fi în cele din urmă abandonat pentru euro, se dorește a fi „un mesaj în lupta împotriva inflației". În următoarele săptămâni Ministerul Finanțelor și BNR vor finaliza un proiect de lege privind denominarea leului. Acesta ar putea fi adoptat de Parlament înainte de începerea vacanței de vară. Astfel, după publicarea legii în Monitorul Oficial vor trece 12 luni, timp în care BNR va pregăti operațiunea. Probabil încă 12 luni după lansarea leului greu cele două bancnote vor circula în paralel. Tot în această perioadă prețurile vor fi afișate în cele două variante.

Coada leului s-a lungit în decembrie anul trecut la șase zerouri prin emiterea bancnotei de un milion. Măsura, care a costat bugetul o sumă estimată la 20-30 milioane dolari, a fost justificată de amânarea operațiunii de denominare, în lipsa unei decizii politice. Milionul de astăzi echivalează cu doar 24,5 euro respectiv 31 dolari. După tăierea a patru zerouri, cu unul mai mult decât se vorbea la sfârșitul lui 2003, un euro va putea fi cumpărat cu 5 lei. Pe lângă simplificarea operațiunilor de contabilitate din sistemul financiar-bancar, denominarea va facilita și trecerea la moneda unică europeană. Dar poate cel mai important lucru va fi că se va exercita o considerabilă presiune asupra inflației, așa cum o demonstrează experiența Poloniei și Ucrainei care au realizat denominarea încă acum 10 ani. Fiind greu, orice leu va fi cheltuit cu o zgârcenie mai mare.

După 1989 ne-am obișnuit cu cuvinte ca „miliardar" sau „milionar". În 2005 va trebui să ne reamintim și de „bani" ca subdiviziuni ale leului. Dacă este relativ ușor de coborât inflația de la 15 la 10 procente, presarea acesteia sub pragul celor două cifre este mult mai dificilă. Analiștii economici sunt de acord că denominarea va ușura această sarcină. Însă tot ei avertizează și asupra unor efecte perverse ale operațiunii. Întreprinzătorii ar putea ajusta în sus prețurile în momentul punerii în circulație a leului greu. Precedentul deja există. Începutul lui 2002, când euro a fost adoptat de statele membre ale UE, a fost marcat de o inflamare a prețurilor.

Dincolo însă de orice alte considerații în legătură cu denominarea, nu trebuie să ne amăgim că, având în buzunar o bancnotă de un milion ori una de 100 de lei, ne va fi mai bine. Ambele vor avea aceeași putere de cumpărare. Și aceasta va fi la fel de scăzută, pentru că în economie nu se întâmplă miracole.

Doru Sava

Plafonul de garantare a depozitelor a crescut cu 8%

Plafonul de garantare a depozitelor constituite de persoanele fizice la bănci a fost majorat de la 125.222.000 de lei la 135.240.000 de lei, ceea ce reprezintă o creștere de 8 procente. Noul plafon de garantare este valabil pentru prima jumătate a acestui an, actualizarea făcându-se prin indexarea cu indicele prețurilor de consum înregistrat în decembrie 2003 față de iunie 2003.

Suma garantată reprezintă echivalentul a circa 3300 de euro pe deponent.

SIF Banat Crișana continuă achizițiile în domeniul hotelier

SIF Banat-Crișana a anunțat încă de anul trecut că societatea de investiți financiare intenționează să înființeze un lanț hotelier, hotelurile urmând a fi situate în principalele orașe din vestul și nordul țării. După ce a devenit acționar majoritar la cinci hoteluri (din Hunedoara, Cluj Napoca, Zalău, Baia Mare), SIF BC a continuat achizițiile din domeniul hotelier, în portofoliul său găsindu-se acum și un hotel din Timișoara, EuroHotel. „Noi am cumpărat societatea care deține acest hotel și un teren viran în centrul Timișoarei. Valoarea tranzacției a fost de 1,5 milioane de euro", spune Daniel Manațe, directorul Departamentului de Strategie al SIF Banat Crișana.

Societatea de Investiții Financiare

BANAT - CRIȘANA

Hotelurile din Zalău și Hunedoara sunt funcționale, acesta din Timișoara nici nu mai are nevoie de investiții, iar celelalte sunt în faza de finalizare. Intenția SIF BC este de a fuziona toate hotelurile deținute, de a crea un lanț hotelier ale cărui acțiuni să fie listate la Bursă.

Despre terenul de 2000 de metri pătrați din centrul orașului de pe Bega, Manațe spune că poate avea mai multe utilități - cum ar fi domeniul afacerilor sau chiar al distracției - SIF încercând să găsească cel mai potrivit proiect pentru acesta.

„Intenția noastră principală e să achiziționăm companii care nu necesită investiții, care să ne ofere dividende și să începem să culegem roadele de la societățile în care am investit până acum", mai spune Manațe.

Gerlinde Knap

Strategia de dezvoltare durabilă va costa Aradul zeci de milioane de euro

La mijlocul acestei săptămâni, la București, s-a desfășurat prima sesiune a Comisiei Naționale de Elaborare a Strategiei de Dezvoltare Durabilă a României. Aradul a fost reprezentat de vicepreședintele CJA Gheorghe Falcă, șeful Agenției de Protecția Mediului, Cristian Ispravnic, și șeful Sistemului de Gospodărire a Apelor (Bazinul Mureș), Spiridon Ursu.

Trebuie spus, încă de la început, faptul că programul de dezvoltare durabilă vizează dezvoltarea economică a țării noastre, ținând cont de factorii de protecția mediului, demografic sau social.

Proiectul are trei etape, care se vor întinde până în anul 2025 și care vizează, în principal, realizarea întregii infrastructuri la nivel de țară, în special în mediul rural, unde la ora actuală există mari probleme la alimentarea cu apă sau canalizări. „România are un capitol deosebit de important, în procesul de aderare, este vorba despre protecția mediului, probabil cel mai important după agricultură. Legislativ, capitolul se închide în acest an, însă, urmează un efort uriaș în realizarea rețelelor de apă, a canalizărilor, stațiilor de epurare, gropilor ecologice. Va fi un proces greu, care va necesita fonduri numeroase", susține Cristian Ispravnic, șeful Agenției de Protecția Mediului Arad.

În total, la nivelul țării, doar infrastructura va înghiți în jur de 23 de miliarde de euro, Aradul urmând să cheltuiască și el zeci de milioane de euro pentru acest proiect. „Agenția de Protecția Mediului, împreună cu Consiliul Județean, în principal președintele Caius Parpală, a elaborat un plan de gestiune a deșeurilor pe termen lung, eșalonat pe etape, care va conduce la închiderea actualelor gropi de gunoi, neautorizate, și la realizarea a trei gropi ecologice zonale și a altor cinci de tranzit. De asemenea, tot împreună cu Consiliul Județean, lucrăm la elaborarea planului de alimentare cu apă a localităților, precum și la realizarea rețelelor de canalizare și a stațiilor de epurare. Toate acestea se vor integra în programul de dezvoltare durabilă. Noi, cum se vede, suntem cu un pas înainte, având în vedere faptul că CJA a demarat lucrări importante la RAAC, pentru reabilitarea stației de epurare, prin fonduri PHARE, iar Primăria a executat prima groapă ecologică din România, printr-un parteneriat cu austriecii de la ASA. La nivel de țară, din acest punct de vedere, pot să spun că ne situăm peste medie", susține Cristian Ispravnic.

Toate aceste proiecte vor costa, fără îndoială, mult prea mult pentru posibilitățile bugetului județean. Tocmai de aceea, Guvernul a stabilit un plan de finanțare a lucrărilor, urmând ca, în principal, investițiile să se realizeze prin fondurile Uniunii Europene, împrumuturi sau parteneriate Publice Private, doar 10 la sută din totalul pe țară urmând a fi suportat de bugetul de stat sau de bugetele locale.

În viitorul apropiat, va trebui elaborată propria strategie de dezvoltare durabilă și modernizarea infrastructurii serviciilor publice de alimentare cu apă și canalizare în fiecare județ.

Cosmin Mihuța

De ce casă de lemn?

Construirea unei case reprezintă un moment important din viață când necesitățile și pretențiile trebuie îmbinate armonios cu posibilitățile limitate într-o manieră cât mai avantajoasă.

În acest sens construcțiile din lemn reprezintă o alternativă demn de luat în considerare atât din punct de vedere economic cât și al timpului de execuție.

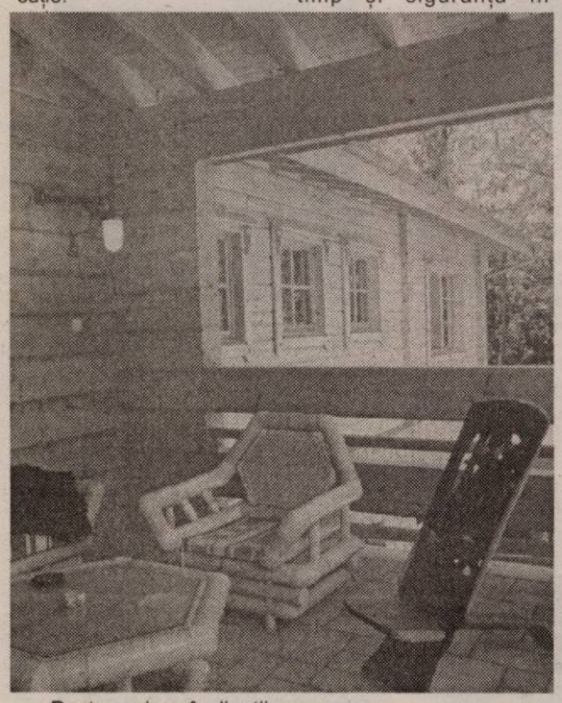

Pentru cei cu înclinații spre metodele ecologice un atuu în plus reprezintă prezența aproape exclusivă a materialelor de proveniență naturală la crearea mediului în care petrecem cea mai mare parte din viață.

De ce structură tip sandvici?

Structura tip sandvici - așa cum sugerează și denumirea - este o structură multistrat în care diferitele elemente funcționale sunt bine definite și delimitate, astfel permițând o dimensionare individuală optimală pentru fiecare componentă parte.

La orice construcție prima funcție de bază este componenta de structură statică autoportantă care garantează durabilitatea în timp și siguranța în exploatare. La structura de tip sandvici această funcție este asigurată de structura de lemn masiv bazat pe sistem cu stâlpi și traverse. Lemnul ca material pentru construcții are câteva proprietăți remarcabile: este elastică, are greutate specifică relativ mică (în jur de 500 kg/m3), este ușor de croit și asamblat în diferite moduri.

Cealaltă funcție de bază a pereților este izolarea termică și fonică. În cazul nostru acest lucru este asigurat de vata minerală. Vata minerală este un material de proveniență naturală (se face din bazalt), este un foarte bun izolator termic (0,033 - 0,035 W/mk) și fonic, are greutatea specifică foarte mică (30-100 kg/m3). Pe partea dinspre interior al pereților vata minerală este acoperită cu un strat barieră de vapori pentru a opri pătrunderea vaporilor formați pe suprafața de separație dintre mediul cald și rece. Pe partea exterioară a vatei minerale golul de aer rămas permite uscarea vaporilor formați.

Ultima funcție principală a pereților este aspectul estetic. Prin diferite moduri de placare exterioară și interioară se pot obține orice aspect dorit. Cele mai uzuale placări sunt cele cu lambriu de lemn, tencuiala clasică sau tencuieli uscate (gipscarton). În încăperile umede se pot aplica faianță și gresie. În cadrul unei construcții diferite moduri de placare pot fii variate și combinate în orice fel pentru a obține aspect global rustic sau modern.

În concluzie putem afirma despre structura de sandvici că îndeplinește toate cerințele pentru realizarea unei locuințe sigure, comode și estetice la un preț foarte convenabil și într-un timp record față de soluțiile tradiționae. Nu-i de mirare că peste 90% din locuințele de pe continentul nordamerican sunt de acest tip...

Scurt istoric al bichonilor

Bichonul maltez. Sunt dovezi ale existenței rasei Malirta care datează din jurul anilor 300-600 î. C. Acesta era un câine de talie mică, de tip Spitz, care alerga și zbura. Și Aristotel face referiri despre o rasă de tip maltez. Acesta desigur era deosebit de bichonul maltez din zilele noastre, care a rezultat din încrucișarea mai multor rase de talie mică (spaniel pitic, caniche pitic, cayene).

Bichonul a poil frisée. Originea rasei este localizată în insulele Mării Mediterane. Sunt descriși câini albi, de talie mică, răspândiți în această zonă, care probabil au fost aduși de marinarii italieni. Aceștia au fost denumiți Terrieri de Tenerife și Bichoni de Tenerife după insula vecină. În perioada renașterii, acești câini au fost duși în Franța, unde li s-a dat numele actual.

Bichonul bolognez. Este unul dintre membrii cei mai dominanți ai familiei, numele său făcând referire la originea sa. În anul 1521, regele Franței, Francisc I, l-a dus cu el în Franța și unele exemplare au fost făcute cadou unor regi.

Bichonul havanez. Numele său face referire la capitala Cubei, dar totuși nu este de origine americană, ci mediteraneană. Coloniștii spanioli l-au dus cu ei în America Centrală. Sunt mai multe ipoteze referitoare la originea sa:

- strămoșii săi sunt maltezi pe care spaniolii i-au dus în India de Vest, unde au fost denumiți havenez mătăsos;
- strămoșii sunt bichonii cu poil frisée care în timpul colonizării au fost duși în Cuba.

Cotton de Tulear. Strămoșii săi sunt probabil câinii de Tenerife pe care marinarii i-au dus în insulele Reunion, situată

lângă insula Madagascar. Aici a început să se dezvolte rasa. Mai târziu Madagascarul a înregistrat-o ca rasa lor autohtonă.

Petit chien lion (Löwchen). Este greșit inclus în familia bichonilor. Originea sa este tot în regiunea mediteraneană, dar nu are caractere de bichon. Sunt referiri la existența rasei în Spania, Italia și Franța încă din secolul a XIV-lea. Nu este un bichon deoarece:

- este cvadratic
- are păr tector și subpăr
- părul nu poate fi creț
- culorile sunt ca și ale terrierilor;
- are temperament de terrier

Popularitatea bichonilor în cursul timpului, cu mici excepții, ca de exemplu în timpul revoluției franceze, a crescut constant. Au fost prezenți la majoritata curților regale și sunt imortalizați în multe picturi ale unor artiști renumiți ca Albrecht Dürer, Francisco Goya, R2embrandt, Henriette Roner-Knip. În zilele noastre aceste rase cunosc o adevărată „renaștere".

dr. Robert Schill
arbitru chinolog internațional

Idei

Culoare sub acoperiș

Lambriurile din mansardele dau aer prietenos și cald. Cele de lemn natur au însă tendința de a se înegri, urmând o renovare anevoioasă. În schimb, panelele lăcuite în culori deschise creează un aspect plăcut, o perioadă lungă de timp. Ele sunt luminoase, lavabile, se pot folosi în spații cu grad mai mare de umiditate și izolează bine, păstrând căldură în interiorul camerei.

În palatul viselor

Configurația doritorului contribuie decisiv la asigurarea acelui somn odihnitor atât de necesar pentru minte, energie și frumusețe. Există multe trucuri pentru a crea atmosfera dorită. Uleiurile eterice de trandafir și lavandă liniștesc simțurile încordate de stresul zilei. Armonia se crează și punând pete de culoare acolo unde trebuie; nuanțele de crem și mai ales culoarea nisipului echilibrează spritele agitate. Albastru, indigo și violet sunt culorile relaxării și inspirației creatoare.

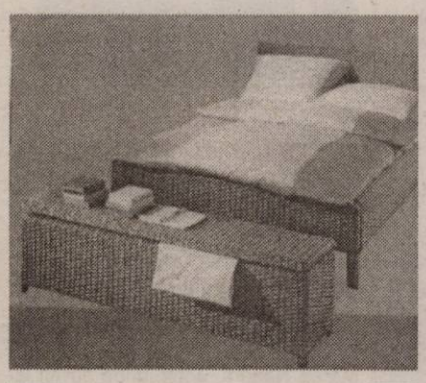

Patul împletit din răchită iradiează o senzație de comfort subliniată și de designul simplu. Complectarea cea mai fericită este un cufăr pentru lenjerie, din același material.

Dinamism. Designul original este evident de inspirație japoneză. Simplitatea face aici corp comun cu eleganța stilului.

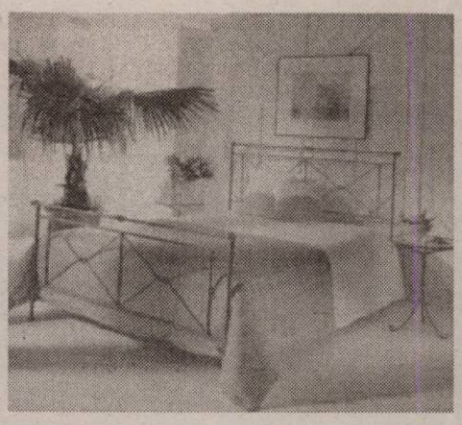

Eleganța fierului

Nostalgie. Visele dulci se cuibăresc cu plăcere în cadrul fin de aur vechi al patului din fier forjat. Acesta poartă decorațiuni în formă de picătură.

Grație. Patina verde este cea care dă o notă de patină și prospățime patului din fier forjat cu forme pătrate. Garnitura de pat bicoloră complectează armonia în verde.

Lemnul și ratanul

Dulce leneveală. Consolare pentru diminețile reci de iarnă, tăblia patului este tapițată și dotată cu noptieră și veioze suspendate.

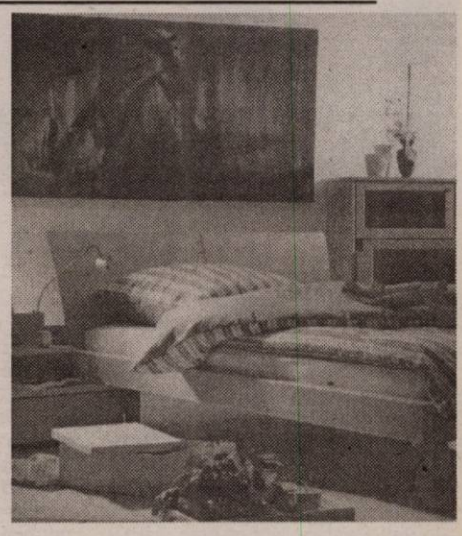

Unde amplasăm patul?

Aici ne ajută feng-shui, arta asiatică a poziționării lucrurilor în conformitate cu armonia lumii. Conform acestor principii patul nu trebuia să stea vis-a-vis de ușă, însă din pat este bine să vedeți mereu ușa.

Acest lucru dă un sentiment de siguranță. Același efect îl are un perete aflat imediat în spatele căpătâiului patului.

Somnul într-un pat bun, este odihnă, este relaxare dar și o reală sursă de plăcere. Pentru cei ce preferă sentimentul de plutire, de mișcare ușoară, există modèle cu două picioare prevăzute cu role, aici, mari, din lemn.

Astă seară, premieră la Teatrul „Ioan Slavici”

Prozatoarea Lia Alb intră în... scenă

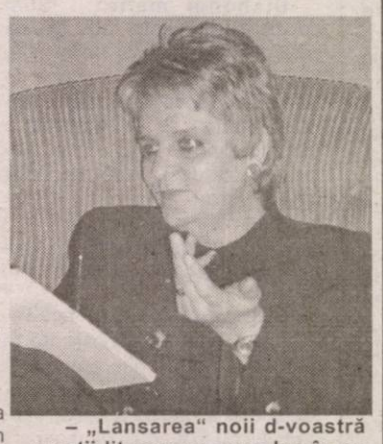

Prozatoarea Lia Alb (pseudonim literar al avocatei Viorica Popescu) s-a născut la Felnac, a urmat cursurile Liceului „Moise Nicoară” și apoi ale Facultății de Drept de la Universitatea „Babeș Bolyai” din Cluj-Napoca. Și-a început cariera ca procuror al Parchetului de pe lângă Judecătoria Brașov, iar din 1979 până în prezent este avocat în Baroul Arad. Debutul în proză și-l face încă din liceu, ca redactor la revista „Laboremus”, iar în studenție colaborează la revista „Echinox”.

Până acum a publicat trei romane: „Senioria țărănească” (1997), „Între Paști și Crăciun” (1999), „Altarul de gheață” (2001), toate apărute la Editura „Mirador” și urmate de cronici elogioase semnate de Florin Bănescu, Ghe. Mocuța. Din anul 2002 este membră a Uniunii Scriitorilor din România.

Cu această piesă, LA PORȚILE LUMII, Lia Alb își face debutul în dramaturgie. Piesa este montată în premieră pe țară pe scena arădeană, evenimentul având loc diseară, la ora 18.

– După succesele cu „Senioria țărănească”, „Între Paști și Crăciun”, „Altarul de gheață”, vă aflați, din nou, la ... debut. Despre ce este vorba?

– Un debut în lumea fascinantă a teatrului. Am avut îndrăzneala să scriu o piesă de teatru și mai mult să las ca vorbele mele să-și ia zborul din albul colii de hârtie, să se așeze în inima și sufletul unui regizor, a unor actori și mai apoi să-și găsească locul în sufletul spectatorului.

– Cum ați ajuns la ... teatru?

– La teatru, am ajuns purtată de mână de o minunată femeie, mătușa mea, care din cauza nemerniciei oamenilor și a vremurilor tulburi de prin 1960, ajunsese de la Pensionul din Viena unde își făcuse studiile, garderobieră la Teatrul din Arad. De acolo, de la „cucurigu” o fetiță de 8 ani se minuna de feeria scenei, de acolo au pornit gândurile, vorbele de mai târziu și visul de a scrie ... teatru.

– Dacă ar fi să faceți o paralelă între romanele pe care le-ați scris și piesa de teatru „La porțile lumii”, ce ați scoate în evidență?

– Și în romanele mele și în piesa „La porțile lumii” am cuprins o felie din viața de azi, cu burlescul, comicul și poate chiar absurdul de care se lovesc, se înțeapă personajele mele - un țăran înțelept, o tânără răzvrătită, o femeie de la bloc, un avocat politician, un securist speriat, o femeie de afaceri, un preot...

– Pentru Lia Alb, ce este mai ușor: să scrie un roman sau o piesă de teatru?

– Nimic nu este ușor așa cum nimic nu este greu când te aflii tu și foaia albă față în față, foaia albă care îți așteaptă Cuvântul.

– Ce ne puteți spune despre subiectul acestei piese? Ce se petrece ... „La porțile lumii”?

– Un concurs de televiziune, un Semn al Sorții ce alege 7 personaje. Un spectacol în care clovnii râd și plâng, o călătorie fantastică și niște Porți, Porțile Lumii care în viziunea mea se vor deschide numai atunci când sună ceasul deschiderii interioare, deschiderii sufletului din noi, din cele 7 personaje ce vor îmbrăca haina Omului.

– „Lansarea” noii d-voastră creații literare va avea loc în cu totul alte condiții: aprecierea cititorului nu va fi făcută direct, prin lecturarea textului ci prin intermediul scenei, prin „lectura” actorilor. Este un avantaj sau un dezavantaj?

– Este o provocare căreia sper să-i fac față cu eleganță și mai ales cu multă încredere. Pentru că în ciuda experienței mele de aproape de 30 ani în Sala pașilor pierduți din Tribunal tot mai cred în puterea cuvântului și mai ales în omenie.

– Cum ați colaborat cu actorii, cu regizorul, cu scenograful, cu toți cei implicați în realizarea spectacolului. Au „citit” exact mesajul d-voastră?

– A fost o adevărată onoare să cunosc un regizor de talia celui ce mi-a pus în scenă piesa. Este vorba desigur de dl. Laurian Oniga. Cât despre actori sunt minunați și mă bucur că așa cum ați spus și d-voastră sau aplecat și chiar au reușit „să citească” textul. Țin să mulțumesc conducerii Teatrului de Stat Arad pentru îndrăzneala de a pune în scenă piesa unui debutant.

– Premiera va avea loc în această seară, când veți avea o altfel de întâlnire cu cititorii d-voastră. Cum o așteptați și ce ați dori să transmiteți cititorilor-spectatori?

– Să le mulțumesc că vor fi alături de mine, că vor accepta să ne aleagă Destinul, Jocul că vom porni împreună la drum spre Porțile Lumii. Și mai cred că tot împreună vom pătrunde, vom înțelege Taina iar Porțile Lumii se vor deschide pentru mine și pentru toți cititorii mei acum spectatori.

A consemnat
Vasile Filip
Foto: V. Musca

În cinematografele arădene

Gothica

Regia: Mathicu Kassouitz
Cu: Halle Berry, Penelope Cruz, Robert Downey Jr.

O renumită psihiatră se trezește într-o zi ca pacientă la spitalul de psihiatrie, unde lucrează, și descoperă că este acuzată de uciderea soțului, crimă de care ea nu-și amintește nimic. În timp ce se luptă să-și recapete memoria, ea află că este ținta unui spirit malefic care nu-și găsește liniștea. **(Dacia)**

Pirații din Caraibe: Blestemul Perlei Negre

Producție: SUA. Regia: Gore Verbinski. Cu: Johnny Depp, Orlando Bloom, Geoffrey Rush, Keira Knightley.

Este o poveste strălucitoare de dragoste, presărată cu intrigi incitante,

despre o femeie frumoasă, Elizabeth Swann, iubitul ei, Will Turner și despre o comoară blestemată. **(Mureșul).**

Spider

Producție: Canada, Anglia. Cu: Ralph Fiennes, Miranda Richardson, Gabriel Byrte, Lynne Redgrave, John Neville.

Spider se chinuie să scape de o traumă teribilă, un eveniment tragic din copilărie ce i-a marcat existența.

După o îndelungată ședere la o clinică psihiatrică, Spider revine la Londra, în cartierul unde și-a petrecut copilăria, East End. Aici, imaginile, sunetele, mirosurile de demult îi readuc în memorie pe părinții săi. El începe să ridice vălul de pe misterul care i-a distrus viața. Străzile neschimbate și tot ce îl leagă de acestea îl fac să descopere

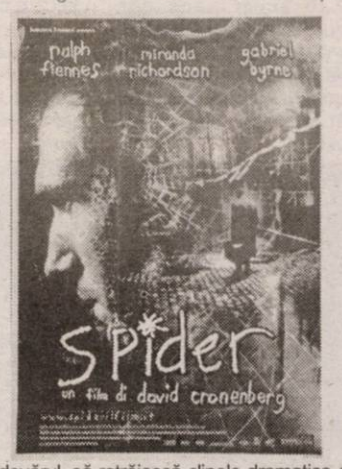

adevărul, să retrăiască clipele dramatice de altădată, din cauza cărora trebuie acum să îndure consecințe grave. **(Arta)**

Jaf în stil italian

Producție: SUA, 2003. Regia: F. Gary Gray. Cu: Edward Norton, Charlize Theron, Mark Wahlberg, Donald Sutherland.

Filmul este un remake al peliculei din 1969 cu Michael Caine în rolul principal.

În Veneția, Italia, o echipă de experți plănuiește un impresionant jaf de 35 de milioane de dolari în lingouri de aur. Unul dintre ei, însă îi trădează și păstrează aurul pentru sine. După un an de zile, în Los Angeles, ceilalți membri ai echipei pun la cale un plan ingenios pentru a recupera aurul și pentru a se răzbuna pe trădător. **(Arta. Sala mică)**

Două emisiuni filatelice

Pentru amatorii de filatelie semnalăm apariția unor noi emisiuni filatelice.

Compania Națională Poșta Română S. Ă., prin sucursala sa specializată Romfilatelia, a lansat o serie de mărci poștale cu tema **Delta Dunării**. Această emisiune filatelică face parte dintr-un program special, dedicat celui de-al 23-lea Congres al Uniunii Poștale Universale (UPU), care urmează să se desfășoare la București, în perioada 15 septembrie-5 octombrie 2004.

Poșta Română a ales să prezinte prin această emisiune filatelică un loc unic pentru a întâmpina un eveniment unic pentru România și Europa Centrală și de Est. Cele patru mărci poștale dedicate faunei din Delta Dunării își propun să atragă atenția publicului asupra importanței mediului înconjurător și păstrării integrității ecosistemelor naturale.

Emisiunea filatelică are o compoziție unitară, sub forma unui bloc constituit din patru mărci poștale și prezintă un peisaj al Deltei Dunării cu imaginea a patru specii de păsări, caracteristice acestei zone:

Anas Platyrhynchos este strămoașa majorității rațelor domestice și este, probabil, cea mai cunoscută pasăre de apă din lume. Special prezintă accentuate diferențe de penaj între cele două sexe, dar atât femela cât și masculul au frumoasele pene de un albastru irizat pe aripi.

Ardea cinerea se întâlnește în aproape toată Europa. Talia mare, penajul gri deschis și forma distinctivă îl diferențiază de toate celelalte păsări. Are aripi largi, picioare lungi, iar ciocul este ascuțit și lung.

Pelecanus onocrotalus este una dintre cele mai mari păsări existente.Penajul este alb, cu excepția unor pene negre de la aripi. Pelicanii sunt caracterizați de ciocul lung cu punga elastică și de faptul că trăiesc, cuibăresc și migrează în colonii mari.

Podiceps cristatus este un excelent înotător și scufundător, are un penaj dominant cafeniu și un superb guler roșu la gât. La noi este oaspete de vară în Delta Dunării, dar și pe lacurile și râurile înconjurate de stuf.

Fiecare marcă poștală poartă sigla Uniunii Poștale Universale și are dimensiunea de 27/42 mm. Cele patru timbre sunt imprimate la tipar Adana, pe hârtie cromogramată în bloc de 91/94 mm. Valoarea nominală a fiecăruia este de 16.000 lei.

Concomitent cu emisiunea de mărci poștale va fi pus în circulație un plic prima zi, într-un tiraj de 500 de bucăți.

Machetatorul timbrului este Mihai Vămășescu, iar tiparul a fost executat la Fabrica de timbre.

De asemenea, în data de 26 ianuarie 2004, a fost lansată o emisiune de mărci poștale care face parte din programul filatelic special dedicat celui de-al 23-lea Congres al Uniunii Poștale Universale intitulată Tehnologia informației. Este fomată dintr-un bloc de patru mărci poștale (cu valoarea nominală de 20.000 de lei fiecare), are o compoziție unitară, iar toate timbrele poartă sigla UPU (Uniunea Poștală Universală).

● *Despre Delta Dunării*

Delta Dunării, un paradis natural ce se întinde de la vărsarea Dunării în Marea Neagră, acolo unde fluviul își încheie lunga călătorie de 2860 km (1.788 de mile) de la izvoarele sale din Munții Pădurea Neagră, reprezintă o comoară naturală a României. Secole de-a rândul, suprafața Deltei s-a extins datorită mâlului adus de fluviu, formându-se astfel o rețea de canale, de lacuri, de insule acoperite cu stuf, de păduri tropicale, de pășuni și de dune maritime și fluviatile care acum acoperă o suprafață de aproape 5640 km. p. (2.200 de mile pătrate). Acest incredibil tărâm al apelor adăpostește peste 340 de specii de păsări, 80 specii de pești și o varietate de 1.150 de specii de plante. Fiind a treia deltă, ca mărime, din Europa și cea mai importantă ca valoare de biodiversități, UNESCO a desemnat Delta Dunării ca Rezervație a Biosferei (arie protejată, de interes mondial).

Baschet masculin

Primul pas a fost făcut cu dreptul

West Petrom Arad - Rapid București 93-70 (57-38)

Aproximativ 400 de spectatori au ținut să asiste, aseară, în Sala Sporturilor „Victoria", la primul meci, din acest an, al celor de la West Petrom, în cadrul Campionatului Național. La debutul returului, băieții antrenați de Predrag Badniarevici s-au mișcat destul de bine, însă au întâlnit un adversar modest, Rapid București fiind o formație de mâna a doua.

Aradul s-a instalat la cârma partidei încă din start, conducând pe tot parcursul meciului. La finele primului sfert, gazdele aveau deja un avantaj de 11 puncte, scorul fiind 31-20.

În sfertul al doilea, cu Mocanu, Moceanu și Petrovici în prim-plan, West Petrom s-a distanțat pe tabelă, scor 57-38. Am observat un joc tactic foarte bun al amfitrionilor, care i-au surprins pe rapidiști, mai ales cu presingul ucigător, care a început încă de la sub panoul bucureștenilor.

În partea secundă a întâlnirii, a venit rândul lui Zarici să facă spectacol și să arate că are valoare, iar Vereș poate fi uitat. Fără să apese prea tare pe pedala de accelerație, arădenii au menținut diferența, ba chiar au și mărit-o, la finalul sfertului trei înregistrându-se scorul de 75-51.

Finalul a fost - practic - fără istoric. West Petrom nu a forțat, ba chiar au fost introduși toți jucătorii, adică și juniorii Laza și Dudaș, ultimul reușind să marcheze un punct istoric, primul în Divizia A. Rezultatul a fost 93-70, dar - repetăm - adversarul nu a pus nici o problemă mai deosebită.

Foto: M. Szego

Tega Moceanu (în acțiune) a depășit de cele mai multe ori apărarea echipei oaspete. Fază din meciul West Petrom - Rapid, scor 90-73.

West Petrom: Zarici 16, Dehelean, Moceanu 12, Petrovici 17 (2x3), Mocanu 17 (1x3), Haslett 16 (4x3), Laza, Iov, Dudaș 1, Betea 6, Isleam 8.

Rapid: Beacu 4, Bulancea 1, Neagu 11 (2x3), Vasilescu 2, Predună 13, Constantin 10 (1x3), Vlaicu, Barău 4, Abramescu 13 (1x3), Dumitrescu 12.

Au arbitrat, în general bine: Ciprian Stoica (Sibiu) și Ionuț Morar (Cluj). **Comisar FRB:** Aurel Niculescu - Oradea.

Gjuroski a plecat, urmează Haslett?

Având la dispoziție o mulțime de jucători străini, antrenorul Badniarevici trebuie să renunțe la doi dintre aceștia. Aseară, președintele Dan Gabriel Boric a anunțat că sârbul Gjuroski nu mai face parte din lot, motivul pentru care s-a renunțat la el fiind acela că nu s-a putut integra în echipă.

Un al doilea jucător va pleca de la West Petrom în cel mult o lună, iar bătălia se dă între sârbul Petrovici și americanul Haslett. Cum antrenorul e sârb, se pare că în vizor se află jucătorul de culoare, însă aseară ambii au evoluat la fel de bine.

Grupaj realizat de Leo Sfâra

Albe și negre

Răzbunarea

Una din „armele" uzitate des de mai marii fotbalului județean e răzbunarea. Nu ne-am propus să alcătuim un proces-verbal al „împușcăturilor" ajefiste cu „arma" lor favorită, pentru că nu ne-ar ajunge spațiul acestei rubrici. Ne vom opri asupra „cazului Ologeanu", un nume ce stă în gâtul unor ajefiști mai ceva ca un os de pește. De „bătrânul" Ologeanu, fostul arbitru cu ecuson FIFA, au scăpat repede. „Artiști" ai labirintului regulamentar și „maeștri" în arta compromisului, fruntașii sportului rege din județ i-au blocat... până și candidatura la „scaunul lui Selejan". Apoi, în „vizorul" posesorilor armei mai sus-amintite a intrat Dănuț, fiul fostului arbitru, pentru „tupeul" de a fi un „cavaler al fluierului" de mare perspectivă. „Țintit" în dese rânduri de „gloanțele" ajefiste, Dan Cristian Ologeanu și-a văzut de treabă și pe propriile forțe a ajuns să promoveze până în lotul național de arbitri.

Făcând abstracție de proverbul ce ne „vorbește" despre arma răzbunării, „țintașii" din pivniță continuă „tragerea" asupra arbitrului Ologeanu. Sătul de a fi „luat la țintă", tânărul cavaler al fluierului vrea să se mute într-un alt județ. Prilej de chef pentru ajefiști, care au (mai) scăpat de un Ologeanu. Ce dacă au pierdut un arbitru de primă divizie, îl reactivează pe Oanță ori pe tipu' cu schimbările și... pot dormi liniștiți, pe aceleași funcții. Cel puțin până viitorul băiat al lui Dan Cristian Ologeanu va crește mare și, poate, va vrea să se facă tot arbitru...

Nu zâmbiți, în fruntea AJF-Arad, și-atunci, ca și acum un deceniu, vom găsi aceiași oameni. Pentru care răzbunarea este o armă.

Daniel Scridon

Baschet feminin

Sportul Studențesc va căuta să scape de complexul B. C. ICIM

Echipa anului în sportul arădean anul trecut. Locul secund după prima parte a campionatului. Poziția a II-a la Cupa României. De aici pornește B. C. ICIM în returul campionatului, care se pune în mișcare mâine. O parte a doua ce se anunță deosebit de interesantă prin prisma faptului că, șase echipe și-au anunțat intenția de a juca semifinalele. În primele etape fetele antrenate de Dan Moraru întâlnesc patru dintre ele: Sportul Studențesc, Rapid (acasă), „U" Cluj (deplasare) și Livas (acasă), duelul cu CET Govora fiind programat în ultima rundă. În tur„galben-albastrele" au bifat cu o izbândă trei dispute, cedând doar în fața campioanei Livas Târgoviște.

„Complexul" B. C. ICIM

O confruntare B. C. ICIM - Sportul Studențesc, oriunde s-ar juca, duce la ambiții și orgolii. Și răzbunare. Asta din partea bucureștencelor. Au pierdut de două ori până acum în fața arădencelor, la 15 puncte în tur (50-65) și la Cupa României (62-64). Astăzi nu concep decât să își ia revanșa. Sunt ambițioase și nu cedează cu una cu două. Cel puțin așa au arătat la Râmnicu Vâlcea, când au refăcut diferența de 24 de puncte existentă la un moment dat, pierzând la un singur coș. De partea cealaltă, baschetbalistele noastre au arătat la Cupa României că pot ieși învingătoare. Important este că revine - după o accidentare - Ildiko Nagy, jucătoare pe ale cărei servicii nu s-a putut conta la faza finală a Cupei României. Corina Moroșan nu are decât să repete evoluția de atunci, iar pivoții nu vor mai reprezenta o problemă. Antrenorul Dan Moraru dorește trei victorii în aceste patru etape „ de foc": **„ Sperăm să obținem trei victorii, dacă nu măcar două, iar atunci obiectivul, locurile 1-4 până la play-off se va îndeplini."** După aceste patru meciuri, arădencele se pot impune în toate celelalte partide, adversarele nefiind de calibru, inclusiv în duelul cu CET Govora. Carmen Brăniștean, antrenoarea Sportului Studențesc, ne-a spus: **„Consider că acest meci este derby-ul campionatului. Fetele vor lua meciul în serios și vor juca la victorie."** Misiunea ICIM-ului, de a reveni acasă cu două puncte, nu este ușoară. Cine va avea câștig de cauză vom ști azi, la orele amiezii, meciul având loc la ora 12,30 în sala Floreasca.

Adela Ciolocoi

Andrei Damșa (CSM Arad PAB România), convocat la lotul național!

Clubul Sportiv Municipal Arad PAB România are un nou motiv de bucurie, care vine, de această dată, din partea secției de gimnastică aerobică. Sportivul **Andrei Damșa** (18 ani) este, începând cu data de 1 februarie, component al lotului național al României!

Legitimat în cadrul clubului condus de **Eugen Roman** din anul 2000, Andrei Damșa a fost antrenat de **Andrea Toth**, având în palmares medalii la campionatele naționale, dar și participări la concursuri desfășurate în străinătate.

„Am primit vestea cu multă bucurie, pentru că am muncit mult pentru a reuși promovarea. Sperăm că Andrei se va adapta cerințelor lotului național și va confirma încrederea noastră" ne-a spus Andrea Toth.

Andrei Damșa se va pregăti la București sub comanda antrenorilor Mariana Fumea și Claudiu Varlam.

În data de 1 mai, proaspătul internațional va reprezenta CSM Arad PAB România la un concurs care se va desfășura la Deva.

Radu Romanescu

Mai pleacă Frontiera Curtici în cantonament?

După ce varianta Ocna Șugatag (programată vinerea trecută) a căzut, divizionara C Frontiera Curtici nu a plecat nici acum în cantonament, deși oficialii clubului anunțaseră că vor opta pentru un stagiu de pregătire centralizată la Băile Herculane, ziua plecării fiind joi. Se pare că echipa clasată pe locul II în seria a VIII-a va pleca - totuși - în cantonament, dar nu băgăm mâna în foc, după atâtea amânări...

R.R.

„Bătrâna Doamnă" s-a întors din cantonament

• *Șiriana a încurcat planurile utiștilor*

Ce-i mult, strică. După un cantonament reușit, în care au beneficiat de condiții bune de pregătire, dar și de o vreme propice acumulărilor fizice, cu zăpadă din belșug, utiștii au revenit ieri din cantonamentul de la Moneasa, întoarcerea fiind așteptată cu nerăbdare de toți membrii delegației. Planurile echipei au fost, însă, date peste cap de divizionara C, Șiriana Șiria, cu care ar fi trebuit să se dispute un meci de verificare pe drumul spre Arad. Ajunși dimineața la Șiria, cu o jumătate de oră înainte de joc, „alb - roșiii" au constatat cu surprindere că terenul este impracticabil, necurățat și netrasat iar apa caldă lipsește de la vestiare, conductele înghețând. Nemulțumiți de această situație neplăcută, în care au fost puși de organizatori, fără a fi preveniți (deși au ținut telefonic legătura cu șirienii, mai exact cu președintele Caia și antrenorul Cameniță), Borugă și jucătorii și-au continuat, destul de supărați, călătoria, renunțând la susținerea partidei. Pe de altă parte, fotbaliștii continuă să aștepte banii promiși de conducători, aceștia întârziind, spre marea lor dezamăgire. Haz de necaz au mai făcut în autocar Panin și Luca, casetele lor cu manele ducându-l la disperare pe maseorul Dănuț Ifrim. În altă ordine de idei, organizatorul de competiții, Teodor Gherle dorește să mulțumească, încă o dată, d-lui director Alexandru Bercea și întregului colectiv din stațiune, respectiv de la restaurantul și hotelul „Moneasa", pentru înțelegere și serviciile oferite. Marți, F.C. UTA trebuie să dea piept, conform programului stabilit, cu UAV Telecom.

Adrian Hărțău

Box

În 2003, Astra a adus în Arad primul titlu național de senioare

Secția de box a clubului Astra Arad numără în acest moment 35-40 de sportivi, care se pregătesc sub comanda neobositilor Ștefan Ștefana și Vasile Vancea, doi antrenori ambițioși, care pun mult suflet în ceea ce fac, iar rezultatele vin să confirme rodul muncii lor. Dacă mai punem la socoteală și faptul că banii care circulă în boxul românesc (cel arădean nefăcând excepție) sunt tot mai puțini, performanțele reușite de reprezentanții Astrei merită să fie apreciate la adevărata lor valoare.

Anul 2003 poate fi considerat unul de excepție pentru secția de box a clubului Astra Arad. Asta pentru că în luna martie, la Baia Mare, **Floarea Lihet (foto)** a devenit prima campioană națională de senioare a Aradului. Sportiva antrenată de **Ștefan Ștefana** și **Vasile Vancea** a cucerit titlul național la categoria 60 de kilograme, un rezultat așteptat de mult timp de iubitorii „nobilei arte" din Arad. Performanța sportivei (care în anii '90 practica fotbalul, la CPL, alegând sportul cu mănuși destul de târziu) i-a adus și participarea la Campionatul European, desfășurat în Ungaria, la Pecs, unde a reușit o clasare meritorie, pe locul VI. **„Sperăm să repete performanța la nivel național, iar la Campionatul European din 2004 (n.r. care se va desfășura în luna octombrie, în Italia, la Milano) ne dorim să obțină o medalie cât mai strălucitoare"**, ne-a spus Ștefan Ștefana, maestrul sportivei.

Al doilea medaliat al CS Astra la fazele naționale în 2003 se numește **Silviu Cârpaci**, câștigător al medaliei de bronz în finala de la Alba Iulia, categoria 56 de kg, copii.

S-au evidențiat, pe parcursul anului trecut: **Flavius Bia** (copii, 54 kg) și **Ovidiu Blidar**

(juniori, 54 de kg), ambii campioni zonali, cu șanse mari de a reuși clasări pe podium în 2004.

„A fost un an bun pentru noi, mai ales prin prisma rezultatelor reușite de Floarea Lihet" a declarat antrenorul Ștefana, care își pune speranțe în trei medalii la Campionatele Naționale din 2004, vizați fiind Floarea Lihet, Flavius Bia (care ar putea ajunge în lotul național de cadeți al României dacă va reuși o comportare bună la Cupa României, programată în octombrie) și Silviu Cârpaci.

Speranțe se pun și în frații gemeni **Daniel** și **Ovidiu Urs** (copii) sau **Daniel Partenie** (cadeți).

Începutul acestui an a adus o nouă conducere în cadrul secției de box a clubului Astra, care arată astfel: **Lucian Stoicu** - președinte, **Ionel Rusu** (lider de sindicat la Astra Trinity) - vicepreședinte, de pregătirea boxerilor ocupându-se în continuare Ștefan Ștefana și Vasile Vancea

„Vrem să atragem lângă noi cât mai mulți sponsori și sperăm că în Arad va apare și primul boxer profesionist. Îmi doresc, deasemenea, o înțelegere mai bună cu foștii mei adversari și actualii mei prieteni" a conchis antrenorul Ștefana.

Radu Romanescu
Foto: V. Musca

Angajează

1) Confecționere

Pentru merite deosebite se acordă tichete cadou

Teba Industries

www.tebaindustries.com

2) Director economic pentru punctul de lucru din Iași

Se oferă cazare, masă, transport gratuit şi alte facilități. Persoanele interesate vor depune CV la sediul societății sau la adresa de e-mail: tebaindustries@rdsar.ro

Analizele la angajare sunt suportate de societate

310106 Arad, Str. Patria, J02/2108/1994, CUI R 6785611, tel. 004 0257 280343, fax 004 0257 280701

(3928153)

CONSILIUL DE ADMINISTRAȚIE
CONVOACĂ ACȚIONARII

S.C. ARALIA S.A., cu sediul în Arad, Calea Romanilor nr. 35-37, C.U.I. R1681792, nr. de ordine în Registrul Comertului J.02/618/1991, pentru adunarea generală extraordinară a acționarilor în Arad, la sediul societății, în data de 18.02.2004, orele 17,00. În cazul în care la această dată adunarea generală nu este legal întrunită, a doua convocare va fi pentru data de 19.02.2004, în același loc și la aceeași oră, pentru a delibera asupra următoarei:

ORDINE DE ZI

1. Aprobarea divizării societății comerciale ARALIA S.A. conform proiectului de divizare din data de 15.12.2003, publicat în Monitorul Oficial al României nr. 147/15.01.2004.
2. Diminuarea capitalului social al S.C. ARALIA S.A. de la suma de 2.935.518.000 lei la suma de 1.801.616.000 lei cu suma de 1.134.902.000 lei, adică, 1.134.902 acțiuni, reprezentând partea de capital social desprinsă prin divizare.
3. Aprobarea actelor constitutive ale societăților comerciale care iau ființă prin divizare și aprobarea modificării actelor constitutive ale societăților comerciale existente la data divizării, care își majorează capitalul social prin divizare.
4. Diverse.

Acționarii cu drept de vot în adunarea generală sunt aceia înscriși în registrul acționarilor societății ținut de Registrul Român al Acționarilor S.A. la sfârșitul zilei de 30.01.2004. Accesul în sala de ședințe se face pe baza buletinului de identitate/cărții de identitate/ pașaport.

S.C. ARALIA S.A.
Consiliu de Administrație prin Iolanda Buzău (3928253)

SOLICITĂM OFERTE DE PREȚ pentru CONSTRUCȚIE HALĂ INDUSTRIALĂ în zona Fântânele

Firmele de construcții interesate vor depune ofertele de preț începând cu data de 02.02.2004.

Informații la telefon 0745-96.66.93

(C.A.690/2003)

s.c. SALUBRITATE s.a.
Arad - Bd. IULIU MANIU f.n.
• deratizare • dezinsecție
INFORMAȚII la telefon 280.724, fax: 219.388
e-mail: salarad@inext.ro
(c.20/2004)

AGENȚII DE PUBLICITATE ale ziarului ADEVĂRUL în județul ARAD

SEBIȘ Radio „21" Sebiș
- Parcul Libertății 1 A
- Tel/Fax 311.067

LIPOVA
S.C. ELCOTRANS S.R.L. Lipova
- Str. Bălcescu 16,
- Telefon 563.180 Fax 563.091
- Program 7,30-15,30

NĂDLAC „GYURIAN"
- agent publicitar Gyurian Bohuslav
- Telefon 0723.588.439
- str. Griviței Nr.76
- Program non-stop

GURAHONȚ
- Agent publicitar Alexandru Herlău
- Telefon 316.070
- Str. Gelu Ranoiu nr. 18
- Program 9,00 - 15,00

CHIȘINEU CRIȘ
Mag. S.C. VOLTA S.R.L. (lângă Piața Obor)
- Agent publicitar Vasile Balint
- Telefon 0723.357.013

SÂNTANA Bibliotecă
- Agent publicitar Al. Victoria
- Telefon 462471
- Program 8,00 - 15,00

PÂNCOTA S.C. ELIDOR
- Agent publicitar Cristina Mihăicuța
- Telefon 466.213
- Str. T. Vladimirescu 34
- Program 8,00 - 15,00

INEU Primăria orașului Ineu
- agent publicitar Carmen Țole
- Telefon 0744.690.446
- Program 8,00 - 15,00

VÂRFURILE - MĂGULICEA
- agent publicitar Sida Voicu
- Telefon 318.442
- Program 8,00 - 15,00

ANUNȚURILE se primesc în regim de urgență și pot să apară în ziarul ADEVĂRUL de a doua zi. Telefon 280.904

Citește ADEVĂRUL (Cotidian independent Arad)
Pentru a fi bine informat

West Star Company

Distribuitor autorizat al produselor OMV

OMV

Angajează:

Reprezentant vânzări

Cerințe:
- abilități de prezentare și comunicare;
- flexibilitate;
- experiență în vânzări;
- permis de conducere cat. B.

Sarcini:
- identificarea și contractarea potențialilor clienți;
- prezentarea profesională a produselor;
- negocierea și finalizarea vânzării.

Informații suplimentare la tel: 0742.036.911
C.V.-urile se vor transmite la fax: 218.898

(3928255)

AGENȚIA PENRU DEZVOLTARE REGIONALĂ REGIUNEA V VEST ROMÂNIA

anunță că

20 Martie 2004 este termenul limita pentru depunerea proiectelor in cadrul

Subprogramului

„DEZVOLTAREA ORAȘELOR PRIN STIMULAREA ACTIVITĂȚILOR ÎNTREPRINDERILOR MICI ȘI MIJLOCII"

prin intermediul căruia potențialii aplicanți pot obține **finanțări nerambursabile** între **350 milioane lei și 3,5 miliarde lei,** iar valoarea **cofinanțării** din partea aplicantului să fie de **50% în numerar.**

Bugetul total al subprogramului este **286,7 miliarde lei , din care 142,1 miliarde** lei provin din bugetul de stat.

Organizatorii așteaptă propuneri de proiecte din partea societăților comerciale, persoane juridice române, cu capital integral privat, care se încadrează în categoria întreprinderilor mici și mijlocii definite conform legii nr. 133/1999, în vederea stimulării întreprinzătorilor privați care doresc să dezvolte o activitate economică în unul din orașele propuse în HG nr. 322/2003.

În acest context, **ADR V Vest** organizează **doua seminarii de informare si prezentare** asupra programului mai sus menționat **marți, 3 februarie 2004**, începând cu **ora 11,00**, la **Sala Mare a Consiliului Județean Arad**, și miercuri, **4 februarie 2004**, începând cu **ora 11,00** la **Sala Verde a Consiliului Județean Timis.**

Informații suplimentare, precum și pachetul informativ, puteți obține de la sediul ADR V Vest din Timișoara, str. Proclamația de la Timișoara nr.5
Tel.&fax: 0256-491981, 491923
Cererea de finantare si documentele necesare intocmirii propunerilor de proiecte pot fi accesate pe site-ul Ministerului Integrarii Europene: www.mie.ro

(3928254)

ANIVERSĂRI

„LA MULȚI ANI!"
PETIC ALEX LUCIAN,
la împlinirea a 5 anișori. Dumnezeu să te păzească de rele. Tuși LUCI și unchiul MIHAI UDREA. (1816)

La împlinirea frumoasei vârste de 15 ani, pentru
LAURA BIANCA ANGHELINA din CURTICI
ani mulți cu sănătate, bucurii și împliniri, o viață la fel de frumoasă ca chipul tău, la fel de bună ca sufletul tău. Un sărut pe o rază de soare, un surâs pe o petală de vânt: vise țesute din lacrimi de stele, zile senine ca ochii tăi. Fie ca bunul Dumnezeu să-ți ocrotească pașii în drumul tău spre „mai înalt" iar succesul și reușita să-ți fie mereu aproape. Cu multă dragoste, mama și fratele tău care te iubesc mereu. (1405)

VÂNZĂRI APARTAMENTE O CAMERA

Vând garsonieră, confort I, îmbunătățită, parțial mobilată, Micălaca. Telefon 0745.142.971; 0257/219390. (1653)

Vând apartament una cameră, în suprafață de 61 mp. Telefon 258255. (1658)

Vând garsonieră, confort 3, îmbunătățită, Vlaicu, bloc A10A, etaj I, 4.800 Euro, negociabil. Telefon 0257/240367. (1814)

VÂNZĂRI APARTAMENTE DOUA CAMERE

Vând apartament ultracentral, 2 camere, cu termotecă, etaj 4, str. Horia. Informații telefon 253135. (1811)

Vând apartament 2 camere, parter, 70 mp, zona Micălaca I centru, mobilat, gresie, 2 băi, faianță, dotări, etc, preț 24.000 Eu, negociabil. Telefon 263002, 234995. (1725)

Vând apartament 2 camere str. Fluturilor, bloc 12 A, sc. B, ap. 18, preț 13.500 EU negociabil. Telefon 271892, 0742.025.873. (1741)

Vând apartament 2 camere, îmbunătățit, etaj 3, Podgoria, 25.000 EU. Telefon 256353. (1796)

VÂNZĂRI APARTAMENTE TREI CAMERE

Vând apartament 3 camere, central, modernizat, multiple îmbunătățiri, garaj. Telefon 0257/230303; 0722.278.658. (1589)

Vând apartament, ultracentral, 3 camere, posibilitate birouri, 30.000 Euro, negociabil. Telefon 212544, orele 8-15. (1336)

Vând apartament 3 camere decomandat, central, vis-a-vis de BRD, etaj 4, multiple îmbunătățiri, 35.000 EU. Telefon 0257 - 254909; 0722.597.016. (1634)

VÂNZĂRI APARTAMENTE 5 CAMERE

Vând apartament 5 camere, Micălaca, etaj I, complet decomandat, 2 băi cu vană, 2 balcoane închise, parchet, gresie, faianță, contorizat, interfon, climă, boxă mare, 2 garaje. Telefon 0740.907.366. (1437)

VÂNZĂRI CASE

Vând casă (sălaș) pe șoseaua Pecica, teren 7.915 mp, bun pentru privatizare. Telefon 216517. (1250)

Vând casă + 1.000 mp teren, pe centura din Gai. Telefon 0744.785.497. (1248)

Vând casă, comuna Semlac, nr. 1109. Telefon 0257 - 534041. (1306)

Vând sau schimb plus diferență, casă mare, în Aradul Nou, str. Stan Dragu nr. 1 colț cu strada Ștefan cel Mare. Telefon 287773; 0745.862.042. (1523)

Vând casă cu grădină în Miniș, nr. 254, preț 12.500 Euro, negociabil. Telefon 0257 - 461422, 0742.017.945. (4622)

Vând casă în Sâmbăteni, poziție bună, mobilată sau nemobilată, preț 15.500 Eu. Telefon 235073. (1299)

Vând casă 3 camere, bucătărie, baie, toate anexele și 1.000 mp grădină, Aradul Nou, str. Ady Endre nr. 4. Telefon 278471. (1605)

Vând ultracentral, în localitatea Săvârșin, casă mare cu grădină și cu vad comercial, la șosea. Telefon 557451. (1776)

Vând casă, în Sânleani. Informații la telefon 381823; 0741.024.256, între orele 10-17. (1798)

VÂNZĂRI SPAȚII

Vând sau închiriez BAR, toate utilitățile, în stare de funcționare. Informații telefon 0722.457.084. (p)

Vând GHERETĂ 14 mp, Piața Spitalului, 10.000 Euro, vad foarte bun. Telefon 0722.837.714; 0722.709.493. (1479)

VÂNZĂRI TERENURI

Vând 11.000 mp, zona Sere Grădiște. Telefon 0744.603.850; 285249. (4620)

Vând 3 ha pe șoseaua spre ORADEA, cu CF, 100 mp front stradal, 2 Euro/mp, negociabil. Telefon 0740.907.366. (1437)

Vând 11.000 mp intravilan + 7.000 mp construcție, 14 hale/300 mp fiecare, LIPOVA, 8 m înălțime. Telefon 0740.907.366. (1437)

Vând 7.000 mp cu clădire toate utilitățile, Arad, zona industrială Pădurii, 14 Euro/mp, negociabil. Telefon 0740.907.366. (1437)

Vând 2.000 mp intravilan TURNU, cu proiect benzinărie, 7 Euro/mp, negociabil. Telefon 0740.907.366. (1437)

Vând loc casă 600 mp Micălaca, 30.000 EU negociabil. Telefon 256353. (1796)

VÂNZĂRI AUTO

Vând LANȚURI pentru MERCEDES 814, 7.5 tone. Informații telefon 0723.467.248; 0744.804.269. (1801)

Vând Dacia 1310, numere noi, an 1990, impecabilă, 950 Euro. Telefon 0723.045.296. (1588)

Vând Dacia 1310, an 1989, numere noi, 800 Euro. Telefon 0742.199.780. (1588)

Vând Mazda 626 Diesel impecabilă, număr de Belgia, 2 ani, 1.000 EU negociabil. Telefon 0745.489.918. (1762)

Vând Jeep Grand Cherokee, an 1996, motor 2,5 TD BMW, full option + piele, 12.900 EU; Nissan Terano 2,7 TD Full Option, 6.900 EU. Telefon 0724.249.849. (1393)

Vând Dacia 1300, 1982, CIV, numere noi, stare perfectă, 550 Euro, negociabil. Telefon 0723.837.619. (1414)

Vând Opel Agila 2001, 16.000 km impecabil, 6.500 EU. Telefon 251160, 0722.800.411. (1438)

Vând autocamion DAF 3300, prelată, cabină dublă, perne aer, înmatriculat, stare bună, an 1985, 6.500 Euro, negociabil. Telefon 0744.159.594. (1471)

Vând microbus VW, model 1, Diesel, persoane, echipat camping, înmatriculat, stare perfectă, 1.500 Euro, negociabil. Telefon 0744.159.594. (1471)

Vând urgent microbus Mercedes 207, 8+1, stare bună, 3.800 Euro, negociabil. Telefon 0744.427.854. (1570)

Vând Dacia Nova, excepțională, din 1999, multe îmbunătățiri, indigo metalizat, 2.400 Euro, negociabil. Telefon 0745.489.918. (1379)

Vând Dacia 1310, din 1998, gri metal, originală, 50.000 km, preț 2.050 Euro, negociabil. Telefon 214355. (1379)

Vând combină INTERNATIONAL 1460; tractoare FIAT 1880; FEHDT 610, JOHN DEERE 4755; DT - 1010, UTB 650; SUP 29, SPC-6 etc. Telefon 0744.547.274. (1543)

Vând Volkswagen Bus T4 8+1 locuri, Diesel, an 1994, preț 7.600 Euro, negociabil. Telefon 0745.895.483. (1563)

Vând Dacia 1310, anul 1995, bord CN, instalație gaz omologată, preț 1.800 Euro. Telefon 284877; 0745.235.132. (1580)

Vând Dacia 1300 recarosată, trapă, cârlig, stare foarte bună, 500 Euro. Telefon 0721.060.093. (1600)

Vând tractor, remorcă, plug, parbriz Ascona, VW Transporter 1981, Diesel 1600. Telefon 0744.617.657. (1650)

Vând VW Passat 1,6D, 86, pf, CIV, preț 2.900 Eu, negociabil. Telefon 0742.981.149. (1699)

Vând Dacia 1310 Break, gri metalizat, an faricație 1997, preț negociabil 1.600 Eu. Telefon 0742.395.143. (1733)

Vând Golf 2 Diesel 1994, persoană fizică. Telefon 0744.851.117. (1763)

Vând tractor U 650 perfectă stare. Telefon 338433, 338229. (1772)

Vând BMW 316 înmatriculat, 1981, recarosat în 1989, 850 Euro, negociabil. Telefon 0740.091.725; 228327. (1784)

Vând Raba 10 tone + remorcă 7 tone, stare foarte bună, preț 7.700 Euro. Telefon 0744.760.667; 311046 (dimineața). (1808)

Vând Audi B4, 1.9 TDI, an 1993, stare foarte bună, trapă electrică, închidere centralizată + alarmă, preț 6.800 Euro. Telefon 0744.760.667 sau 311046 (dimineața). (1808)

VÂNZĂRI ELECTRO

Vând CONGELATOR, COMBINĂ FRIGORIFICĂ și FRIGIDER, foarte ieftin și garanție. Telefon 275277. (1248)

Vând TV COLOR, MAȘINĂ AUTOMATĂ DE SPĂLAT, foarte ieftin și garanție. Telefon 275277. (1250)

Vând la prețuri bune TELEVIZOARE COLOR, MAȘINI SPĂLAT AUTOMATE, CONGELATOARE, LĂZI și COMBINE frigorifice. Ofer garanție. Calea Radnei 153. Telefon 274600. (1250)

Vindem LĂZI, COMBINE FRIGORIFICE, CONGELATOARE, FRIGIDERE, MAȘINI DE SPĂLAT, TV COLOR, prețuri foarte mici și negociabile, Calea Radnei nr. 225, telefon 259339, 0744.706.321. (1516)

Vindem CASE MARCAT FISCALE, CÂNTARE ELECTRONICE, CONSUMABILE, str. I. L. CARAGIALE nr. 22. Telefon 272727. (331)

Vindem CASE MARCAT FISCALE, CONSUMABILE, CÂNTARE ELECTRONICE. Telefon 211211, 281188. (c.)

VÂNZĂRI DIVERSE

Vând PLASĂ GARD ZINCATĂ; CUIE; RABITZ; toată gama de SÂRME, COTURI și BURLANE FUM; ELECTROZI; CAIELE; SCOABE; TABLĂ, etc. Str. Vrabiei, nr. 4. Telefon 289997, 0744.289.997. (25532)

Vând LUCERNĂ și PAIE BALOTATE, preț avantajos. Telefon 274297. (1302)

Vând APARATE pentru sport FITNESS. Informații telefon 0744.105.016. (1327)

Vând ieftin vin alb de Baratca. Telefon 285566. (1333)

Vând LEMNE FOC esență tare. Transport la domiciliu, 650.000 lei/mc. Telefon 0740.994.503; 211646. (1410)

Vând CARTOFI, en gros. Telefon 214415, 0745.003.019. (1355)

Vând LEMNE FOC, NISIP-BALAST, la domiciliu. Telefon 214415 (fost 277027). (1355)

Vând plapume, Germania, calitate deosebită, 200.000 lei/bucată. Telefon 0722.857.837. (1536)

Vând mânză roibă, două vaci deosebite, baloți paie. Telefon 0745.390.375. (1533)

Vând urgent vacă gestantă, fată curând, preț negociabil, la vedere, sau schimb cu 12 oi țurcane gestante, maxim a cincea fătare. Informații Șiștarovăț nr. 111, familia Blaj (la orice oră puteți veni). Telefon 0257/434292, seara, între orele 8-9. (Lipova, 20)

Vând căței Rottweiler din părinți campioni, la preț foarte avantajos. Telefon 0744.174.780; 0257 - 457338. (1632)

Vând fân de lucernă, 1.500 baloți, calitatea I-a, Mailat nr. 210. Telefon 534732 sau 0744.767.368. (1677)

Vând garaj zidit, în Grădiște, str. Războieni, colț cu str. Ivireanu. Informații telefon 226139, după ora 16. (1689)

Vând GARAJ METALIC, zona 300. Telefon 0740.993.146. (1703)

Vând plug cu 3 capuri, căruță platformă, radiator Saviem. Telefon 354612. (Criș, 33)

Vând câine ogar cu pedigree, 100 Eu. Telefon 0723.664.802. (1486)

Vând LEMNE FOC 1.200.000 lei, o DACIA PAPUC. Telefon 0742.407.739. (1439)

Vând autocărucior pentru handicapați, cu toate îmbunătățirile. Telefon 274501.(1710)

Vând automat pentru iluminat casa scării, electronic. Telefon 284645. (1757)

Vând pat rabatabil pe roți pentru bolnavi, import Germania. Telefon 250028. (1736)

Vând mașină de cusut Veronica, 3 calorifere. Telefon 276228. (1749)

Vindem TĂRÂȚE, cantități mari, 6.500 lei/ kg. Telefon 0744.759.392. (1751)

Vindem FĂINĂ, tip 550, cantități mari. Telefon 0744.759.392. (1751)

Vând baloți paie, grâu, 20.000 lei/buc. Telefon 0257 - 275585; 0721.594.426. (1767)

Vând baloți paie, Variașul-Mic. Telefon 0744.568.864. (1775)

Vând una iapă, vacă și viței pentru sacrificat. Informații localitatea Iratoș, nr. 558. (1781)

Vând armă vânătoare, calibrul 12/2 GM Suhl, 600 Euro; vând carabină de vânătoare, calibrul 30-06 U.M.C., cu lunetă rusească, preț 800 Euro, negociabil. Telefon 0744.781.151. (1799)

CUMPĂRĂRI TERENURI, IMOBILIARE

Cumpăr, în Ineu, apartament 3 camere, etaj 1-3. Telefon 325824. (31, Ineu).

CUMPĂRĂRI AUTO

Cumpăr Mobra Hoinar și Mobra pentru piese, ofer 700.000, cu excepții. Telefon 0742.511.469. (1644)

CUMPĂRĂRI DIVERSE

Cumpăr pene și coame de cerb. Telefon 210480. (1461)

Cumpăr mobilă veche din lemn curbat, ceasuri perete și de mână, obiecte vechi. Telefon 0744.203.945. (1192)

LOCURI DE MUNCĂ

Încadrez ANTRENOR DE AEROBIC, Sala EUROPA, de pe str. SCĂRIȘOAREI. Telefon 0744.778.880.

SC PAN PRO SRL angajează BRUTARI și VÂNZĂTOARE PÂINE. Telefon 289162. (1668)

Angajez PATISERĂ, vârsta maximă 40 ani și VÂNZĂTOARE FAST FOOD. Telefon 280850. (p)

SC PAN PRO SRL angajează ȘOFER DISTRIBUITOR PÂINE. Condiții: vechime în conducere minim 3 ani; domiciliul în localitatea Arad; disponibilitate la program prelungit. Telefon 289162. (1668)

SOCIETATE ITALIANĂ angajează PERSONAL CALIFICAT și ȘEF SECȚIE pentru confecții cămăși, în localitatea TURNU. Telefon 469255. (1394)

Angajăm muncitori ASAMBLARE MASE PLASTICE și AGENȚI COMERCIALI, cu mașină proprie (fete și băieți). Telefon 275787. (1524)

Angajez VÂNZĂTOARE cartier Alfa. Informații telefon 277463, 0723.642.998. (1655)

Angajăm OSPĂTARI, BARMANI cu/fără experiență, pentru cafenea. Telefon 211994. (1766)

Caut CONTABIL/Ă, vorbitoare germană sau italiană. Telefon 0724.168.812. (1768)

Angajăm AGENT PUBLICITAR pentru publicitate restaurant, motel, etc, eventual vorbitor germană sau italiană. Telefon 0724.168.812. (1768)

SOCIETATE COMERCIALĂ angajează CONTABILĂ evidență primară. Informații telefon 218820. (1779)

SC FRONTIERA JAZZ CLUB angajează BARMAN și OSPĂTARE. Informații telefon 211221 sau la sediu. (1785)

SC GENCLER SRL angajează BARMAN și OSPĂTAR. Telefon 0257 - 270141. (1793)

DIVERSE

Cabinet Dr. DANA OLAR, str. A. Mureșanu nr. 9, telefon 252951, din 1 februarie își lărgește activitatea cu specialitatea NEUROLOGIE - consultații Dr. BOROȘ LIVIU. (1826)

Familie seriasă, ÎNTREȚIN BĂTRÂNI PENTRU LOCUINȚĂ. Telefon 281072. (1586)

Pierdut DOCUMENTE, pe numele BERAR. Ofer RECOMPENSĂ. Telefon 0721.609.955; 274834. (1818)

PREZICĂTOARE

Celebra vrăjitoare MAMA MARIA, în vârstă de 70 ani, se află în ARAD. Garantat 100%. Telefon 245390; 0740.504.553. (1715)

Marian, Sebiș. Multă sănătate, VALERIA mi-a întors soția, ce mă părăsise. Sunați, telefon 0257/262935; 0744.288.220. (1470)

Sunt doctor stomatolog, Timișoara, am 40 ani, nu am fost niciodată căsătorit. Am apelat la tămăduitoarea
TAMARA.
De la prima ședință mi-a dezlegat cununia. Sunt căsătorit, foarte mulțumit. O felicit și îi doresc sănătate, doamnei TAMARA. Apelați Arad, telefon 0257-368624, 0723.421.156. (1446)

ALEXIL și ANA aduc pace, sănătate, prosperitate. Garantăm dezlegările. Profesionalism. Telefon 0256-436801; 0744.528.876; 0722.200.147. (1181)

CITAȚII

Dosar 31/2004. JUDECĂTORIA GURAHONȚ. Părâții CABA FLOARE, CABA FILIMON și CABA CAROLINA sau eventualii lor moștenitori sunt citați la această instanță pentru termenul din 5 februarie 2004, ora 9, în proces cu MARGEA ILEANA, pentru ieșire din indiviziune. În caz de neprezentare, cauza se judecă în lipsă. (1, Gurahonț)

Dosar nr. 32/2004, Judecătoria Gurahonț. Părâții Creța Avram, Creța Anghelina, Chiu Iosana, cu domiciliul necunoscut sau eventualii săi moștenitori, sunt citați la această instanță pentru termenul din 05.02.2004, ora 8, în proces cu NINI LIVIA pentru uzucapiune și stabilire masă succesorală. În caz de neprezentare, cauza se va judeca în lipsă. Președinte Crișan Câmpeana. (1764)

SCHIMBURI

Schimb VW Golf IV TDi 1,9 an 2000, cu garsonieră confort I + diferență, etaj 1, 2, Vlaicu. Telefon 243647. (1684)

ÎNCHIRIERI

PARTICULAR, caut MAGAZIN între 70 - 150 mp, pentru ÎNCHIRIERE, în zonă cu vad bun. Telefon 0724.454.794. (27005)

Oferim spre închiriere SPAȚII COMERCIALE pentru: MAGAZINE, DEPOZITE, PRODUCȚIE. Telefon 281036. (c. 48)

Închiriez (ofer) SPAȚIU COMERCIAL str. Cozia, nr. 5. Informații telefon 0744.320.321. (1327)

Închiriez (ofer) apartament 2 camere, central, mobilat, contorizat. Telefon 274271; 0745.150.187; 0745.554.679. (1457)

Dau în chirie garsonieră ultracentrală, str. Praporgescu, 100 EU/lună. Informații telefon 253664. (1651)

Închiriez spațiu comercial, str. Pădurii, nr. 25, 30 mp. Telefon 0744.904.778. (4626)

Închiriez apartament central, 2 camere mobilate, contorizat. Telefon 280136. (1578)

Dau în chirie apartament 2 camere, mobilat, Micălaca. Telefon 243776; 0726.287.104. (1697)

Închiriem în zonă ultracentrală SPAȚIU pentru BIROURI. Telefon 208810. (1315)

Închiriez MINI ABC, vad foarte bun, FORTUNA, 200 Eu, negociabil. Telefon 0723.294.383. (4617)

Primesc un băiat în gazdă, str. Fragilor nr. 12, lângă Piața Fortuna. (1712)

Ofer în chirie una cameră, intrare separată. Telefon 276228. (1749)

(Continuare în pagina 15)